



GOBIERNO DE LA  
CIUDAD DE MÉXICO

SECRETARÍA DE ADMINISTRACIÓN Y FINANZAS DE LA CIUDAD DE MÉXICO  
Tesorería de la Ciudad de México  
Coordinación Ejecutiva de Verificación de Comercio Exterior  
Dirección de Procedimientos Legales



Número de orden: CVM900010/22  
Expediente: CPA0900034/22  
SAF/TCDMX/CEVCE/DPL/1338/2022

Ciudad de México, a 23 de agosto de 2022

Asunto: Se da a conocer el Dictamen de Clasificación Arancelaria y Valor en Aduana.

C. Tony Hernández Pérez.

Tenedor de las mercancías de procedencia extranjera, que eran transportadas en el vehículo marca: Dodge, modelo 1992, Tipo D350, con placas de circulación KU-98-677, color gris.

[Notificación por Estrados]

Se hace referencia al Procedimiento Administrativo en Materia Aduanera número CPA0900034/22, instaurado sobre las mercancías de procedencia extranjera consistentes en Caso Uno: 1,163.30 kilogramos de ropa usada, varias marcas, varios modelos, de origen y procedencia extranjera; y Caso Dos: 162.30 kilogramos de calzado usado, varias marcas, varios modelos, de origen y procedencia extranjera.

Al respecto, esta Dirección de Procedimientos Legales adscrita a la Coordinación Ejecutiva de Verificación de Comercio Exterior de la Tesorería de la Ciudad de México de la Secretaría de Administración y Finanzas de la Ciudad de México, con fundamento en los artículos 16 de la Constitución Política de los Estados Unidos Mexicanos vigente, en los artículos 13 y 14 de la Ley de Coordinación Fiscal vigente, así como en las cláusulas SEGUNDA, primer párrafo, fracción VI, inciso d), TERCERA y CUARTA, primero, segundo y cuarto párrafos del Convenio de Colaboración Administrativa en Materia Fiscal Federal, celebrado por el Gobierno Federal por conducto de la Secretaría de Hacienda y Crédito Público, y el Gobierno del Distrito Federal, con fecha de 13 de julio de 2015, publicado en el Diario Oficial de la Federación el 12 de agosto de 2015, y en la Gaceta Oficial del Distrito Federal el 20 de agosto de 2015; cláusulas PRIMERA, primer párrafo, fracciones I, II, III y IV y SEGUNDA, primer párrafo, fracciones III, VI, IX, XI y XII, del Anexo 1, de dicho Convenio, publicado en el Diario Oficial de la Federación el 04 de noviembre de 2016; artículos 1, numeral 8, 21, apartado A, numeral 5 y el TRIGÉSIMO de los artículos transitorios de la Constitución Política de la Ciudad de México, artículos 3, 94 y 95 del Estatuto del Gobierno del Distrito Federal vigente; artículos 1, 2, 3, primer párrafo, fracciones I, II, X, XI, XVI, XIX, 4, 5, 6, 7, 10, primer párrafo, fracciones IV y XXII, 11, primer párrafo, fracción I, 12, 16, primer párrafo, fracción II, 18, 20, primer párrafo, fracciones IX y XXV, 23, 27, primer párrafo, fracciones III, IV, V, VI, VII, VIII, XLIX y Vigésimo Séptimo, de los artículos Transitorios de la Ley Orgánica del Poder Ejecutivo y de la Administración Pública de la Ciudad de México vigente; artículos 1º, 2º, 3º, 7º fracción II inciso B), numeral 4, 4.2, 28, primer párrafo, fracción X, XII, XXIX, 89, primer párrafo, fracciones I, incisos a), b), c) y d), II, IV, XXVII y XXXVII, artículo 250, primer párrafo, fracciones I, III, V, IX, XX, incisos a), b) y c) y XXIV del Reglamento Interior del Poder Ejecutivo y de la Administración Pública de la Ciudad de México; artículos 2, primer párrafo, fracción IV, 4, 6 y 7, fracción III y último párrafo del Código Fiscal de la Ciudad de México vigente; y artículo 144, primer párrafo, fracción XXXV de la Ley Aduanera en vigor, le hace de su conocimiento que con el propósito de allegarse de los elementos necesarios que pudiesen servir para aclarar o fijar hechos relativos al Acta de Inicio de Procedimiento Administrativo en Materia Aduanera de fecha 05 de julio de 2022, legalmente notificada al C. Tony Hernández Pérez el mismo día, y estar en posibilidad de emitir la resolución administrativa que en derecho corresponda en el Procedimiento Administrativo al rubro citado, el perito dictaminador designado mediante oficio número SAF/TCDMX/CEVCE/DPL/1143/2022, en el presente Procedimiento administrativo, realizó la revisión física de las mercancías contenidas en el Caso Uno y Dos.

En virtud de lo anterior y considerando el dictamen de determinación, naturaleza, estado, origen, clasificación arancelaria y valor en aduana de la mercancía de procedencia extranjera, sujeta al procedimiento que nos ocupa, emitido por la C. Arlette Alhelí Flores Ramos, en su carácter de Perito Dictaminador, proporcionado a la Dirección de Procedimientos Legales por oficio SAF/TCDMX/CEVCE/SRF/221/2022, de fecha 19 de agosto de 2022, y teniendo a la vista las mercancías de procedencia extranjera,

DARM

1/19

Calle Oriente 233 No. 178, Col. Agrícola Oriental,  
Demarcación Territorial Iztacalco, C.P. 08500, Ciudad de México.  
Tel. 57 01 47 46 ext. 1105

CIUDAD INNOVADORA  
Y DE DERECHOS



GOBIERNO DE LA  
CIUDAD DE MÉXICO

SECRETARÍA DE ADMINISTRACIÓN Y FINANZAS DE LA CIUDAD DE MÉXICO  
Tesorería de la Ciudad de México  
Coordinación Ejecutiva de Verificación de Comercio Exterior  
Dirección de Procedimientos Legales



Número de orden: CVM900010/22  
Expediente: CPA0900034/22  
SAF/TCDMX/CEVCE/DPL/1338/2022

- h) los tejidos, incluso de punto, fieltro y tela sin tejer, impregnados, recubiertos, revestidos o estratificados con plástico y los artículos de estos productos, del Capítulo 39;
- ij) los tejidos, incluso de punto, fieltro y tela sin tejer, impregnados, recubiertos, revestidos o estratificados con caucho y los artículos de estos productos, del Capítulo 40;
- k) las pieles sin depilar (Capítulos 41 o 43) y los artículos de peletería natural o de peletería facticia o artificial de las partidas 43.03 o 43.04;
- l) los artículos de materia textil de las partidas 42.01 o 42.02;
- m) los productos y artículos del Capítulo 48 (por ejemplo: la guata de celulosa);
- n) el calzado y sus partes, polainas y artículos similares, del Capítulo 64;
- o) las redecillas para el cabello y los sombreros y demás tocados, y sus partes, del Capítulo 65;
- p) los productos del Capítulo 67;
- q) los productos textiles recubiertos de abrasivos (partida 68.05), así como las fibras de carbono y las manufacturas de estas fibras, de la partida 68.15;
- r) las fibras de vidrio, los artículos de fibras de vidrio y los bordados químicos o sin fondo visible con hilo bordador de fibras de vidrio (Capítulo 70);
- s) los artículos del Capítulo 94 (por ejemplo: muebles, artículos de cama, aparatos de alumbrado);
- t) los artículos del Capítulo 95 (por ejemplo: juguetes, juegos, artefactos deportivos, redes para deportes);
- u) los artículos del Capítulo 96 (por ejemplo: cepillos y brochas, juegos o surtidos de viaje para costura, cierres de cremallera (cierres relámpago), cintas entintadas para máquinas de escribir);
- v) los artículos del Capítulo 97.

2. A) Los productos textiles de los Capítulos 50 a 55 o de las partidas 58.09 o 59.02 que contengan dos o más materias textiles se clasificarán como si estuviesen totalmente constituidos por la materia textil que predomine en peso sobre cada una de las demás. Cuando ninguna materia textil predomine en peso, el producto se clasificará como si estuviese totalmente constituido por la materia textil que pertenezca a la última partida por orden de numeración entre las susceptibles de tomarse razonablemente en cuenta.

B) Para la aplicación de esta regla:

- a) los hilados de crin entorchados (partida 51.10) y los hilados metálicos (partida 56.05) se consideran por su peso total como una sola materia textil; los hilos de metal se consideran materia textil para la clasificación de los tejidos a los que estén incorporados;
- b) la elección de la partida apropiada se hará determinando primero el Capítulo y luego, en este Capítulo, la partida aplicable, haciendo abstracción de cualquier materia textil que no pertenezca a dicho Capítulo;
- c) cuando los Capítulos 54 y 55 entren en juego con otro Capítulo, estos dos Capítulos se considerarán como uno solo;
- d) cuando un Capítulo o una partida se refieran a varias materias textiles, dichas materias se considerarán como una sola materia textil.

C) Las disposiciones de los apartados A) y B) se aplican también a los hilados especificados en las Notas 3, 4, 5 o 6 siguientes.

3. A) Sin perjuicio de las excepciones previstas en el apartado

B) siguiente, en esta Sección se entiende por cordeles, cuerdas y cordajes, los hilados (sencillos, retorcidos o cableados):

- a) de seda o de desperdicios de seda, de título superior a 20,000 decitex;
- b) de fibras sintéticas o artificiales (incluidos los formados por dos o más monofilamentos del Capítulo 54), de título superior a 10,000 decitex;
- c) de cáñamo o lino;
- i) pulidos o abrillantados, de título superior o igual a 1,429 decitex; o
- ii) sin pulir ni abrillantar, de título superior a 20,000 decitex;
- d) de coco, de tres o más cabos;
- e) de las demás fibras vegetales, de título superior a 20,000 decitex;
- f) reforzados con hilos de metal.

DARM

3/19

Calle Oriente 233 No. 178, Col. Agrícola Oriental,  
Demarcación Territorial Iztacalco, C.P. 08500, Ciudad de México.  
Tel. 57 01 47 46 ext. 1105

CIUDAD INNOVADORA  
Y DE DERECHOS





GOBIERNO DE LA  
CIUDAD DE MÉXICO

SECRETARÍA DE ADMINISTRACIÓN Y FINANZAS DE LA CIUDAD DE MÉXICO  
Tesorería de la Ciudad de México  
Coordinación Ejecutiva de Verificación de Comercio Exterior  
Dirección de Procedimientos Legales



Número de orden: CVM900010/22  
Expediente: CPA0900034/22  
SAF/TCDMX/CEVCE/DPL/1338/2022

*cableados de nailon o demás poliamidas o de poliésteres 53 cN/tex. hilados sencillos, retorcidos o cableados de rayón viscosa 27 cN/tex.*

7. En esta Sección se entiende por confeccionados:

- a) los artículos cortados en forma distinta de la cuadrada o rectangular;
- b) los artículos terminados directamente y listos para su uso o que puedan utilizarse después de haber sido separados por simple corte de los hilos sin entrelazar, sin costuras ni otra mano de obra complementaria, tales como algunos paños de cocina, toallas, manteles, pañuelos de cuello y mantas;
- c) los artículos cuyos bordes hayan sido dobladillados o ribeteados por cualquier sistema o sujetos por medio de flecos anudados obtenidos con hilos del propio artículo o con hilos aplicados; sin embargo, no se considerará confeccionada la materia textil en pieza cuyos bordes desprovistos de orillos hayan sido simplemente sujetos;
- d) los artículos cortados en cualquier forma, que hayan sido objeto de un trabajo de entresacado de hilos;
- e) los artículos unidos por costura, pegado u otra forma (excepto las piezas de un mismo textil unidas por sus extremos para formar una pieza de mayor longitud, así como las piezas constituidas por dos o más textiles superpuestos en toda su superficie y unidas de esta forma, incluso con interposición de materia de relleno);
- f) los artículos de punto obtenidos con forma determinada, que se presenten en unidades o en pieza que comprenda varias unidades.

8. A los efectos de los Capítulos 50 a 60:

- a) no se clasifican en los Capítulos 50 a 55 y 60 ni, salvo disposición en contrario, en los Capítulos 56 a 59, los artículos confeccionados tal como se definen en la Nota 7 anterior;
- b) no se clasifican en los Capítulos 50 a 55 y 60 los artículos de los Capítulos 56 a 59.

9. Los productos constituidos por napas de hilados textiles paralelizados que se superponen en ángulo recto o agudo se asimilarán a los tejidos de los Capítulos 50 a 55. Estas napas se fijan entre sí en los puntos de cruce de sus hilados mediante un adhesivo o por termosoldado.

10. Los productos elásticos constituidos por materia textil combinada con hilos de caucho se clasifican en esta Sección.

11. En esta Sección, el término impregnado abarca también el adherizado.

12. En esta Sección, el término poliamidas abarca también las aramidas.

13. En esta Sección y, en su caso, en la Nomenclatura, se entiende por hilados de elastómeros, los hilados de filamentos (incluidos los monofilamentos) de materia textil sintética, excepto los hilados texturados, que puedan alargarse hasta tres veces su longitud primitiva sin romperse y que, después de alargarse hasta dos veces su longitud primitiva, adquieran, en menos de cinco minutos, una longitud inferior o igual a una vez y media su longitud primitiva.

14. Salvo disposición en contrario, las prendas de vestir de materia textil que pertenezcan a partidas distintas se clasificarán en sus partidas respectivas, incluso si se presentan en surtidos para la venta al por menor. A los efectos de esta Nota, se entiende por prendas de vestir de materia textil las prendas de las partidas 61.01 a 61.14 y de las partidas 62.01 a 62.11."

-Clasificación Arancelaria -  
Nivel Capítulo

## 1. Artículos de prendería.

### 1.1 Ropa y calzado usado.

DARIM

5/19

Calle Oriente 233 No. 178, Col. Agrícola Oriental,  
Demarcación Territorial Iztacalco, C.P. 08500, Ciudad de México.  
Tel. 57 01 47 46 ext. 1105

CIUDAD INNOVADORA  
Y DE DERECHOS



GOBIERNO DE LA  
CIUDAD DE MÉXICO

SECRETARÍA DE ADMINISTRACIÓN Y FINANZAS DE LA CIUDAD DE MÉXICO  
Tesorería de la Ciudad de México  
Coordinación Ejecutiva de Verificación de Comercio Exterior  
Dirección de Procedimientos Legales



Número de orden: CVM900010/22  
Expediente: CPA0900034/22  
SAF/TCDMX/CEVCE/DPL/1338/2022

De la Tarifa de la Ley de los Impuestos Generales de Importación y de Exportación tenemos de forma ilustrativa:

Partida	63.09	"Artículos de prendería."
Subpartida	6309.00	"Artículos de prendería."
Fracción	6309.00.01	"Artículos de prendería."
NICO	6309.00.01.00	"Artículos de prendería."

Con base en la Regla Complementaria 3ª de la fracción II del artículo 2 de la anteriormente citada Ley, que hace obligatoria la aplicación de las Notas Nacionales de la Tarifa Arancelaria, así como al Tercer punto del Acuerdo por el que se dan a conocer las Notas Nacionales de la Tarifa de la Ley de los Impuestos Generales de Importación y de Exportación, publicado el 26 de diciembre de 2020, en el Diario Oficial de la Federación, el cual de manera textual cita lo siguiente "...El Sistema Armonizado y sus Notas Explicativas podrán ser utilizados como una herramienta auxiliar y como documento de consulta para definir los productos comprendidos en Acuerdos Comerciales, así como para interpretación y aplicación de la TIGIE..." se cita las Notas Explicativas del capítulo 63.09, aplicable a la mercancía en cuestión:

*"Los artículos comprendidos en la presente partida (que se enumeran limitativamente en los apartados 1) y 2) siguientes deben cumplir al mismo tiempo las dos condiciones siguientes, a falta de lo cual siguen su propio régimen:*

*A) Tener señales apreciables de uso. Se puede tratar de artículos que necesiten un arreglo o limpieza, o bien, incluso, de artículos utilizables como se presentan.*

*Los artículos nuevos con defectos de tejedura, teñido, etc., así como los artículos de exposición o de escaparate, ajados, siguen su propio régimen.*

*B) Presentarse a granel (por ejemplo, en vagones de mercancías), o bien en balas, sacos o acondicionamientos similares, o en bultos simplemente atados sin otra materia de envasado, o a granel en cajas.*

*Se trata, en este caso, de expediciones importantes, comúnmente para revendedores, en las que el sistema de envasado es menos cuidado que el que se acostumbra a adoptar habitualmente para las expediciones de artículos nuevos.*

*Esta partida comprende, a reserva de las condiciones mencionadas precedentemente, los artículos enumerados limitativamente a continuación:*

*1) Artículos de materias textiles de la Sección XI: vestidos y complementos de vestir (por ejemplo, vestidos, chales, medias y calcetines, guantes o cuellos), colchas, ropa de casa (por ejemplo: sábanas o manteles) y artículos de tapicería (por ejemplo: cortinas, colgaduras o tapetes). Esta partida comprende también las partes de estos vestidos o complementos de vestir.*

*Se clasifican, sin embargo, en el Capítulo 57 o en la partida 58.05, los artículos de tapicería allí comprendidos (alfombras y otros revestimientos para el suelo, incluidos los tapices llamados "Kelim", "Soumak", "Karamanie" y alfombras similares hechas a mano, y tapicería), incluso si tienen señales apreciables de uso y cualquiera que sea la forma de envasado. Están igualmente excluidos, sin tener en cuenta el grado de uso o la presentación, los artículos del Capítulo 94, y principalmente, los comprendidos en la partida 94.04 (somieres, artículos de cama y artículos similares con muelles, o bien rellenos o guarnecidos interiormente, tales como colchones, cubrepiés, edredones, cojines, pufes o almohadas).*

*2) El calzado y los artículos de sombrerería de cualquier clase o materia (por ejemplo: cuero, caucho, madera, materias textiles, paja o plástico), con exclusión, sin embargo, del calzado y los artículos de sombrerería, etc., de amianto.*

*Todos los demás artículos (sacos, toldos, tiendas, artículos de acampada, etc.) con señales de uso se excluyen de esta partida y siguen el régimen de los artículos nuevos."*

DARM

7/19

Calle Oriente 233 No. 178, Col. Agrícola Oriental,  
Demarcación Territorial Iztacalco, C.P. 08500, Ciudad de México.  
Tel. 57 01 47 46 ext. 1105

CIUDAD INNOVADORA  
Y DE DERECHOS





GOBIERNO DE LA  
CIUDAD DE MÉXICO

SECRETARÍA DE ADMINISTRACIÓN Y FINANZAS DE LA CIUDAD DE MÉXICO  
Tesorería de la Ciudad de México  
Coordinación Ejecutiva de Verificación de Comercio Exterior  
Dirección de Procedimientos Legales



Número de orden: CVM900010/22  
Expediente: CPA0900034/22  
SAF/TCDMX/CEVCE/DPL/1338/2022

De lo anterior, el presente Dictamen se realizó a las mercancías contenidas en el siguiente inventario:

**"INVENTARIO DE ROPA USADA".**

Descripción de la mercancía	CASO UNO (Ropa usada)	CASO DOS (Calzado usado)
Peso	1,163.30 kilogramos	162.1 kilogramos
Marca	Varias marcas	Varias marcas
Modelo	Varios modelos	Varios modelos
Origen	Varios orígenes	Varios orígenes
Fracción Arancelaria con número de identificación comercial	6309.00.01 00	6309.00.01 00
Regulaciones y Restricciones no Arancelarias conforme a Fracción Arancelaria.	PERMISO PREVIO DE LA S.E. NOM-004-SCFI-2006	PERMISO PREVIO DE LA S.E. NOM-020-SCFI-1997
Condiciones de la mercancía	Usado	Usado
Valor Aduana	\$243,629.91 (Doscientos cuarenta y tres mil seiscientos veintinueve pesos 91/100 M.N.).	\$33,948.60 (Treinta y tres mil pesos novecientos cuarenta y ocho pesos 60/100 M.N.)
IGI	20%	20%
Impuesto al valor Agregado	16%	16%

Permiso previo por parte de la Secretaría de Economía para la importación definitiva de prendería (ropa y calzado usado).

I.- La mercancía comprendida en la fracción arancelaria con número de identificación comercial 6309.00.01 00, se encuentra sujeta de presentar permiso previo de importación, emitido por parte de la Secretaría de Economía, de conformidad con los artículos 4º, fracción IV, 5º, fracción V y 16º fracción VI, de la Ley de Comercio Exterior, y al "ACUERDO QUE ESTABLECE LA CLASIFICACION Y CODIFICACION DE MERCANCIAS CUYA IMPORTACION Y EXPORTACION ESTA SUJETA AL REQUISITO DE PERMISO PREVIO POR PARTE DE LA SECRETARIA DE ECONOMIA", publicada en el Diario Oficial de la Federación el 31 de diciembre de 2012, modificadas mediante diversos publicados en el mismo medio informativo.

DARM

Calle Oriente 233 No. 178, Col. Agrícola Oriental,  
Demarcación Territorial Iztacalco, C.P. 08500, Ciudad de México.  
Tel. 57 01 47 46 ext. 1105

9/19

CIUDAD INNOVADORA  
Y DE DERECHOS



GOBIERNO DE LA  
CIUDAD DE MÉXICO

SECRETARÍA DE ADMINISTRACIÓN Y FINANZAS DE LA CIUDAD DE MÉXICO  
Tesorería de la Ciudad de México  
Coordinación Ejecutiva de Verificación de Comercio Exterior  
Dirección de Procedimientos Legales



Número de orden: CVM900010/22  
Expediente: CPA0900034/22  
SAF/TCDMX/CEVCE/DPL/1338/2022

procedimiento que no es posible llevar a cabo, en virtud de no contar con antecedentes comprobados sobre mercancías idénticas, en términos del quinto párrafo del artículo 72 de la Ley Aduanera, que hayan sido importadas conforme al valor de transacción, y que cubran los requerimientos antes citados, con fundamento en lo dispuesto en el artículo 129 del Reglamento de la Ley Aduanera, al no existir información suficiente para determinar los ajustes respectivos y tomar en cuenta las diferencias correspondientes a nivel comercial o a la cantidad, el Valor en Aduana no puede ser determinado con base en el valor de transacción de mercancías idénticas, por lo que se procede, en términos del artículo 71 de la Ley Aduanera, a estudiar la aplicabilidad del método de Valor de Transacción de Mercancías Similares, referido en la fracción II del citado artículo 71, conforme a su regulación contenida en el artículo 73 de la Ley Aduanera.

3. Determinación de la Base Gravable del Impuesto General de Importación con arreglo en lo previsto en la fracción II del artículo 71 de la Ley Aduanera, conforme al Valor de transacción de mercancías similares, en los términos señalados en el artículo 73 de la Ley Aduanera vigente.

En igual forma, por lo que toca a este método de valor de transacción de mercancías similares, conforme lo dispone el segundo párrafo del artículo 73 de la Ley Aduanera, es necesario, para ajustar cualquier diferencia en el nivel y la cantidad entre las transacciones objeto de comparación, hacer dichos ajustes sobre la base de datos comprobados que demuestren que son razonables y exactos, procedimiento que no es posible llevar a cabo, en virtud de no contar con antecedentes comprobados sobre mercancías similares, en términos del quinto párrafo del artículo 73 de la Ley Aduanera, que hayan sido importadas conforme al valor de transacción, y que cubran los requerimientos antes referidos, con arreglo a lo dispuesto en el artículo 129 del Reglamento de la Ley Aduanera, al no existir información suficiente para determinar los ajustes respectivos y tomar en cuenta las diferencias correspondientes a nivel comercial o a la cantidad, el Valor en Aduana no puede ser determinado con base en el valor de transacción de mercancías similares, por lo que se procede, en términos del artículo 71 de la Ley Aduanera, a estudiar la aplicabilidad del método de Valor de Precio Unitario de Venta, referido en la fracción III del citado 71, conforme a su regulación contenida en el artículo 74 de la Ley Aduanera.

4. Determinación de la Base Gravable del Impuesto General de Importación con arreglo en lo previsto en la fracción III del artículo 71 de la Ley Aduanera, conforme al Valor precio Unitario de Venta, en los términos señalados en el artículo 74 de la Ley Aduanera vigente.

Atendiendo a la hipótesis normativa prevista en la fracción I del artículo 74 de la Ley Aduanera, que refiere a la determinación de la Base Gravable del Impuesto General de Importación mediante la aplicación o del método de precio unitario de venta de mercancías que son vendidas en el mismo estado en que fueron importadas, ya se trate de las mercancías objeto de valoración o bien sean idénticas o similares, estimadas como tales en términos de lo dispuesto en el quinto párrafo del artículo 72 de la Ley Aduanera, para idénticas, o bien en los términos del quinto párrafo del artículo 73, del mismo ordenamiento legal respecto a similares, el no contar con datos objetivos y cuantificables que permitan efectuar las deducciones previstas en el artículo 75 de la misma Ley según remite el propio artículo 74 en cita, hace que el valor en aduana de la mercancía en mérito, no pueda ser determinado de conformidad con el método de precio unitario de venta, por lo que, conforme a lo establecido en el primer párrafo del artículo 71 de la Ley Aduanera, se procede a analizar la aplicación del siguiente método denominado valor reconstruido de las mercancías importadas conforme a lo establecido en el artículo 77 de la Ley Aduanera, en términos de la fracción IV del referido artículo 71.

5. Determinación de la Base Gravable del Impuesto General de Importación con arreglo en lo previsto en la fracción IV del artículo 71 de la Ley Aduanera, conforme al Valor reconstruido de las mercancías, en los términos señalados en el artículo 77 de la Ley Aduanera vigente

Atendiendo a lo dispuesto en la fracción I del artículo 77 de la Ley Aduanera, con relación al primer párrafo del mismo precepto, para los efectos de la legal aplicación de este método de valor reconstruido de las mercancías, se deberán sumar los elementos relacionados con "el costo o valor de los materiales y de la fabricación u otras operaciones efectuadas para producir las mercancías importadas, determinado con base en la contabilidad comercial del productor". Es el caso que, por lo que este método resulta inaplicable, pues no

DARM

11/19

Calle Oriente 233 No. 178, Col. Agrícola Oriental,  
Demarcación Territorial Iztacalco, C.P. 08500, Ciudad de México.  
Tel. 57 01 47 46 ext. 1105

CIUDAD INNOVADORA  
Y DE DERECHOS





GOBIERNO DE LA  
CIUDAD DE MÉXICO

SECRETARÍA DE ADMINISTRACIÓN Y FINANZAS DE LA CIUDAD DE MÉXICO  
Tesorería de la Ciudad de México  
Coordinación Ejecutiva de Verificación de Comercio Exterior  
Dirección de Procedimientos Legales



Número de orden: CVM900010/22  
Expediente: CPA0900034/22  
SAF/TCDMX/CEVCE/DPL/1338/2022

9. Determinación de la Base Gravable del Impuesto General de Importación, conforme al método de Valor de Transacción de mercancías similares, establecido en el artículo 73 de la Ley Aduanera, con arreglo a lo previsto en el artículo 78 de la Ley Aduanera vigente.

Con base en la flexibilidad que respecto a los requisitos de similitud previstos en el artículo 73 de la Ley Aduanera, que posibilita la aplicación del método de Valor de Transacción de Mercancías similares en términos del artículo 78 de la misma Ley, y considerando que este artículo establece el requisito de que los datos que se empleen para la determinación de la base gravable del Impuesto General de Importación, sean disponibles en territorio nacional, se asume lo siguiente: es compatible con los principios y disposiciones legales, así como razonable, según refiere el artículo 78 de la Ley Aduanera, considerar que, conforme a lo dispuesto en el quinto párrafo del artículo 73 de la Ley Aduanera, el requisito esencial de similitud entre mercancías es la semejanza en características y composición que les permita cumplir las mismas funciones y ser, sobre todo, "comercialmente intercambiables", no obstante, sin embargo, el no contar con información proveniente de la determinación de un valor de transacción al que pudieran hacerse los ajustes correspondientes, con arreglo a lo dispuesto en el artículo 129 del Reglamento de la Ley Aduanera, este método de Valor de Transacción de mercancías similares, regulado en el artículo 73 de la Ley Aduanera, no puede ser aplicado ni aún en los términos establecidos en el artículo 78 de la misma Ley, por lo que se procede al análisis de la determinación de la base gravable del Impuesto General de Importación conforme al método de precio unitario de venta, referido en la fracción III del artículo 71 de la Ley Aduanera, aplicado con arreglo a lo establecido en el artículo 78 de la misma Ley.

10.- Determinación de la Base Gravable del Impuesto General de Importación, conforme al método de Valor precio Unitario de Venta, establecido en el artículo 74 de la Ley Aduanera, con arreglo a lo previsto en el artículo 78 de la Ley Aduanera vigente.

Atendiendo a todos los anteriores métodos señalados, se deduce que el método a aplicar para la determinación de la Base Gravable del Impuesto General de Importación, es conforme al método de Valor de precio unitario de venta, establecido en el artículo 74 de la Ley Aduanera, con arreglo a lo previsto en el artículo 78 de la Ley Aduanera vigente, en ese sentido, el valor deberá ser el precio al que las mercancías similares se vendan en la fecha en que la Autoridad realizó el embargo precautorio de la mercancía o en "un momento aproximado", es decir, en un período no mayor a noventa días anteriores o posteriores, como lo señalan los artículos 56 y 76 de la Ley invocada, en virtud de ser consistente con los principios legales, atendiendo a lo previsto en el "Acuerdo Relativo a la aplicación del artículo VII del Acuerdo General sobre Aranceles Aduaneros y Comercio" de 1994 (GATT), publicado en el Diario Oficial de la Federación de fecha 30 de diciembre de 1994, mismo en el que fue publicado el decreto de promulgación de acta final de la Ronda de Uruguay, por la que se establece la Organización Mundial de Comercio (OMC), y que, para efectos de la práctica administrativa, constituye una fuente formal de derecho aduanero en materia de valoración Aduanera, en concordancia con la prohibición prevista en el artículo 7, párrafo 2, inciso c) del citado Acuerdo de emplear, entre otros conceptos, el precio de mercancías en mercado nacional del país exportador, resulta consistente con ese principio, y para que se cumpla con el requisito esencial para la aplicación de este método de Valor de Precio Unitario de Venta, previsto y regulado en el artículo 74 de la Ley Aduanera, que el precio a que se vendan después de la importación, sea precisamente el precio de mercancías en el mercado nacional del país importador en el que se emplee, por lo que, en una aplicación flexible, conforme a criterios razonables y compatibles con los principios y disposiciones legales, sobre la base de datos disponibles en territorio nacional, según precisa el artículo 78 de la Ley Aduanera el valor se determinó efectuando una investigación de mercado en territorio nacional.

Derivado de lo anterior, el valor deberá ser el precio al que mercancías similares se vendan en la fecha en que la Autoridad realizó el embargo precautorio de la mercancía o en "un momento aproximado", es decir, en un período no mayor a noventa días anteriores o posteriores, como lo señalan los artículos 56 y 76 de la Ley invocada. Por lo que en todos los casos se consideraron los precios a los que se comercializan en el mercado mercancías similares, por lo cual se realizó una investigación el día 19 de agosto de 2022, en las tiendas en línea, atendiendo a que son mercancías que se venden en territorio nacional, cumpliendo con el periodo establecido expuesto anteriormente, así como por tratarse de tiendas a las que se recurren con mayor frecuencia, tomando en cuenta que las tiendas en línea donde se comercializan las mercancías venden el mayor número de unidades, esto es, el precio unitario que se tomó en consideración, es el de la mercancía comercialmente intercambiable a mayor número de unidades con el público en general dentro del

DAHM

13/19

Calle Oriente 233 No. 178, Col. Agrícola Oriental,  
Demarcación Territorial Iztacalco, C.P. 08500, Ciudad de México.  
Tel. 57 01 47 46 ext. 1105

CIUDAD INNOVADORA  
Y DE DERECHOS





GOBIERNO DE LA  
CIUDAD DE MÉXICO

SECRETARÍA DE ADMINISTRACIÓN Y FINANZAS DE LA CIUDAD DE MÉXICO  
Tesorería de la Ciudad de México  
Coordinación Ejecutiva de Verificación de Comercio Exterior  
Dirección de Procedimientos Legales



Número de orden: CVM900010/22  
Expediente: CPA0900034/22  
SAF/TCDMX/CEVCE/DPL/1338/2022

diversa mercancía consultada en tiendas virtuales, tomando en consideración que aunque no sean iguales en todo, pero tengan características semejantes, les permite cumplir las mismas funciones y ser comercialmente intercambiables, por lo anterior, se consideraron aspectos relevantes como son: descripción de la mercancía, calidad, utilidad y/o función para el que fueron diseñados, mismo al que se puede acceder con la siguiente liga de la página principal a la que se puede acceder: <http://www.bodegapacasderopa.net/>. Derivado de lo anterior, se procede a consultar las mercancías comercializadas en las tiendas virtuales antes señaladas, así como el valor a que se comercializan a efecto de recabar los precios de referencia en que se basó la obtención de la Base Gravable del Impuesto General de Importación, anexando las imágenes que corresponde a la página.

<http://www.bodegapacasderopa.net>



<http://www.bodegapacasderopa.net/tienda/params/category/0/item/594190/>  
Mercancía embargada ubicada en el Recinto Fiscal.

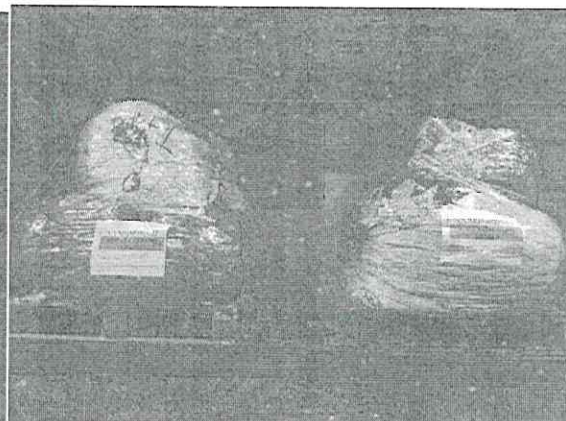
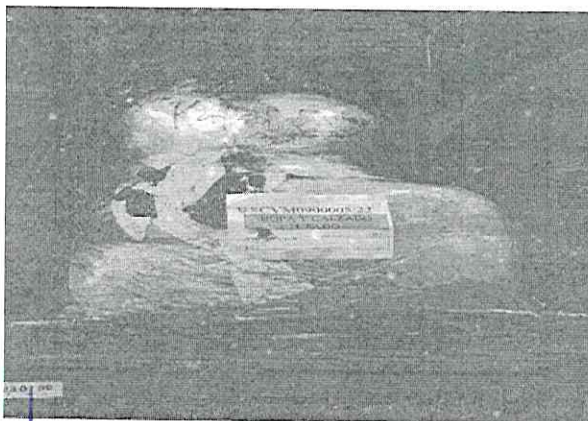

DARM

15/19

Calle Oriente 233 No. 178, Col. Agrícola Oriental,  
Demarcación Territorial Iztacalco, C.P. 08500, Ciudad de México.  
Tel. 57 01 47 46 ext. 1105

CIUDAD INNOVADORA  
Y DE DERECHOS





GOBIERNO DE LA  
CIUDAD DE MÉXICO

SECRETARÍA DE ADMINISTRACIÓN Y FINANZAS DE LA CIUDAD DE MÉXICO  
Tesorería de la Ciudad de México  
Coordinación Ejecutiva de Verificación de Comercio Exterior  
Dirección de Procedimientos Legales



Número de orden: CVM900010/22  
Expediente: CPA0900034/22  
SAF/TCDMX/CEVCE/DPL/1338/2022

De lo anterior, se determina que el valor comercial por kilogramo de ropa usada es de \$209.43 (Doscientos nueve pesos 43/100 M.N.). Por lo tanto, esta autoridad determina que el valor aduana para la mercancía contenida en el Caso uno es de \$243,629.91 (Doscientos cuarenta y tres mil seiscientos veintinueve pesos 91/100 M.N.).

$$\begin{array}{rcl} 1,163.30 & & \\ \text{(Total de Kilogramos de ropa} & & \\ \text{usada señalados en el} & & \\ \text{inventario de la orden)} & \times & \$ 209.43 \\ & & \text{(Valor Comercial por kilogramo} \\ & & \text{de ropa usada)} \\ & = & \$243,629.91 \\ & & \text{(Doscientos cuarenta y tres mil} \\ & & \text{seiscientos veintinueve} \\ & & \text{pesos 91/100 M.N.).} \end{array}$$

#### CASO DOS CALZADO USADO

<http://www.bodegapacasderopa.net/tienda/params/category/0/item/594230/>

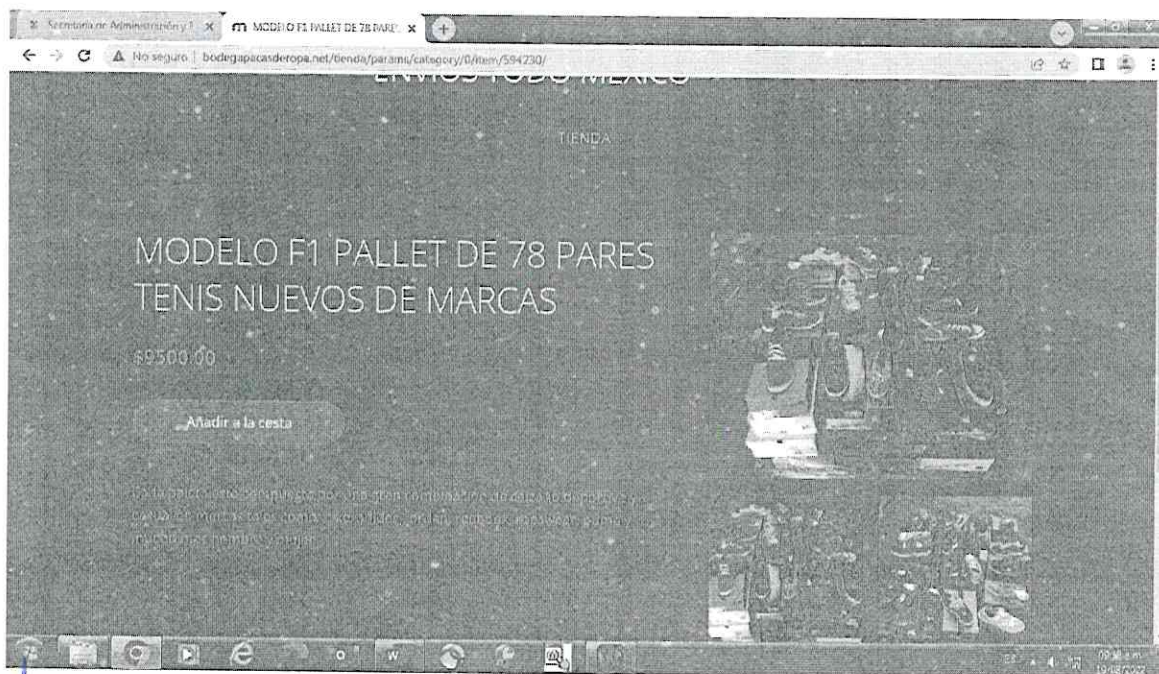

DARIM

17/19

Calle Oriente 233 No. 178, Col. Agrícola Oriental,  
Demarcación Territorial Iztacalco, C.P. 08500, Ciudad de México.  
Tel. 57 01 47 46 ext. 1105

CIUDAD INNOVADORA  
Y DE DERECHOS



GOBIERNO DE LA  
CIUDAD DE MÉXICO

SECRETARÍA DE ADMINISTRACIÓN Y FINANZAS DE LA CIUDAD DE MÉXICO  
Tesorería de la Ciudad de México  
Coordinación Ejecutiva de Verificación de Comercio Exterior  
Dirección de Procedimientos Legales



Número de orden: CVM900010/22  
Expediente: CPA0900034/22  
SAF/TCDMX/CEVCE/DPL/1338/2022

Tales observaciones se hacen de su conocimiento, a fin de que manifieste lo que a su derecho convenga o, de considerarlo necesario presente prueba pericial en discordia.

ATENTAMENTE

CUITLAHUAC AMBROSIO SOTO VÁZQUEZ  
DIRECTOR DE PROCEDIMIENTOS LEGALES

C.c.p.- Dora Laura Martínez García- Subdirectora de Recinto Fiscal adscrita a la Coordinación Ejecutiva de Verificación de Comercio Exterior de la Tesorería de la Ciudad de México. Para su conocimiento. Presente.  
C.c.p.- Autógrafa expediente Administrativo número CPA0900034/22.  
C.c.p.- Minuta.

DARM

19/19

Calle Oriente 233 No. 178, Col. Agrícola Oriental,  
Demarcación Territorial Iztacalco, C.P. 08500, Ciudad de México.  
Tel. 57 01 47 46 ext. 1105

CIUDAD INNOVADORA  
Y DE DERECHOS





GOBIERNO DE LA  
CIUDAD DE MÉXICO

SECRETARÍA DE ADMINISTRACIÓN Y FINANZAS DE LA CIUDAD DE MÉXICO  
Tesorería de la Ciudad de México  
Coordinación Ejecutiva de Verificación de Comercio Exterior  
Dirección de Procedimientos Legales



Número de orden: CVM0900010/22  
Expediente: CPA0900034/22

#### ACUERDO DE NOTIFICACIÓN POR ESTRADOS

En la Ciudad de México, siendo las 09:00 horas del día 24 de agosto de 2022, esta Dirección de Procedimientos Legales adscrita a la Coordinación Ejecutiva de Verificación de Comercio Exterior de la Secretaría de Administración y Finanzas de la Tesorería de la Ciudad de México, con fundamento en los 16 de la Constitución Política de los Estados Unidos Mexicanos vigente, PRIMERO, SEGUNDO y DÉCIMO CUARTO de los Transitorios del Decreto por el que se declaran reformadas y derogadas diversas disposiciones de la Constitución Política de los Estados Unidos Mexicanos, en materia de la Reforma Política de la Ciudad de México, publicado en el Diario Oficial de la Federación el 29 de enero de 2016; artículos 13 y 14 de la Ley de Coordinación Fiscal vigente; así como en las cláusulas PRIMERA, SEGUNDA, primer párrafo, fracción VI, inciso d), TERCERA y CUARTA, OCTAVA, primer párrafo, fracción I, incisos b) y d), fracción II, inciso a) y NOVENA, primer y quinto párrafos, fracción I, inciso a), del Convenio de Colaboración Administrativa en Materia Fiscal Federal, celebrado por el Gobierno Federal por conducto de la Secretaría de Hacienda y Crédito Público, y el Gobierno del Distrito Federal, con fecha de 13 de julio de 2015, publicado en el Diario Oficial de la Federación el 12 de agosto de 2015, y en la Gaceta Oficial del Distrito Federal el 20 de agosto de 2015; cláusulas PRIMERA, primer párrafo, fracciones I, II y III y SEGUNDA, primer párrafo, fracciones III y XII, del Anexo 1, de dicho Convenio, publicado en el Diario Oficial de la Federación el 04 de noviembre de 2016; artículos 1, numeral 8; 7, apartados A, numerales 2 y 3 y B, numeral 1; 21, apartado A, numerales 1, 5 y 8; 32, apartados A, numeral 1 y C, numeral 1, incisos b), p) y q) y 52, numerales 1, 2, 3 y 4, en relación con artículos transitorios PRIMERO, VIGÉSIMO NOVENO, TRIGÉSIMO, TRIGÉSIMO PRIMERO Y TRIGÉSIMO CUARTO, de la Constitución Política de la Ciudad de México, publicada en el Diario Oficial de la Federación y en la Gaceta Oficial de la Ciudad de México, el 5 de febrero de 2017, artículos 3, 94 y 95 del Estatuto de Gobierno del Distrito Federal vigente; artículos 1, 2, 3, primer párrafo, fracciones I, II, X, XI, XVI, XIX, 4, 5, 6, 7, 10, primer párrafo, fracciones IV y XXII, 11, primer párrafo, fracción I, 16, primer párrafo, fracción II, 18, 20, primer párrafo, fracciones IX y XXV, 23, 27, primer párrafo fracciones III, IV, V, VI, VIII, XLIX y Vigésimo Séptimo de los Artículos Transitorios de la Ley Orgánica del Poder Ejecutivo y de la Administración Pública de la Ciudad de México vigente; artículos 1º, 2º, 3º, 7º fracción II inciso B), numeral 4, 4.2, 28, primer párrafo, fracción X, XII, XXIX, 89, primer párrafo, fracciones I, incisos a), b), c) y d), II, IV, XXVII y XXXVII, artículo 250, primer párrafo, fracciones I, V, XX, incisos a), b) y c) y XXIV del Reglamento Interior del Poder Ejecutivo y de la Administración Pública de la Ciudad de México; artículo 150, cuarto párrafo de la Ley Aduanera vigente; artículos 134, primer párrafo, fracción III y 139 del Código Fiscal de la Federación vigente; publica el presente para efectuar la notificación del oficio número SAF/TCDMX/CEVCE/DPL/1338/2022 de fecha 23 de agosto de 2022, a través del cual se da conocer el Dictamen de Clasificación Arancelaria y Valor en Aduana, documento relacionado con la orden de verificación de mercancía de procedencia extranjera en transporte número CVM0900010/22, signado por el Director de Procedimientos Legales adscrito a la Coordinación Ejecutiva de Verificación de Comercio Exterior de la Tesorería de la Ciudad de México de la Secretaría de Administración y Finanzas de la Ciudad de México, al C. Tony Hernández Pérez, tenedor de las mercancías de procedencia extranjera que se transporta en el vehículo MARCA DODGE, MODELO 1992, TIPO D350, CON PLACAS DE CIRCULACIÓN, KU-98-677, COLOR GRIS, en virtud de que no señaló domicilio para oír y recibir notificaciones mediante el desahogo de la diligencia de notificación del Acta de Inicio de Procedimiento Administrativo en Materia Aduanera de fecha 05 de julio de 2022, así como las subsecuentes notificaciones por estrados, fijándose el citado oficio, así como el presente acuerdo en los estrados de este Recinto Fiscal con domicilio en la calle Oriente 233 número 178, Colonia Agrícola Oriental, C.P. 08500, Demarcación Territorial Iztacalco de esta Ciudad. -----  
Así como en la página web de la Secretaría de Administración y Finanzas de la Ciudad de México cuya dirección electrónica es: [www.finanzas.cdmx.gob.mx](http://www.finanzas.cdmx.gob.mx).-----

Atentamente,

CUITLAHUAC ANIBAL SOTO VAZQUEZ  
DIRECTOR DE PROCEDIMIENTOS LEGALES

MGEG

Calle Oriente 233 No. 178, Col. Agrícola Oriental,  
Demarcación Territorial Iztacalco, C.P. 08500, Ciudad de México.  
Tel. 57 01 47 46 ext. 1105

CIUDAD INNOVADORA  
Y DE DERECHOS





GOBIERNO DE LA  
CIUDAD DE MÉXICO

SECRETARÍA DE ADMINISTRACIÓN Y FINANZAS DE LA CIUDAD DE MÉXICO  
Tesorería de la Ciudad de México  
Coordinación Ejecutiva de Verificación de Comercio Exterior  
Dirección de Procedimientos Legales



2022 *Ricardo Flores*  
Año de *Magón*  
PRECURSOR DE LA REVOLUCIÓN MEXICANA

Número de orden: CVM0900010/22  
Expediente: CPA0900034/22

### CONSTANCIA DE NOTIFICACIÓN POR ESTRADOS

En la Ciudad de México, siendo las 09:10 horas del día 24 de agosto de 2022, esta Dirección de Procedimientos Legales de la Coordinación Ejecutiva de Verificación de Comercio Exterior de la Secretaría de Administración y Finanzas de la Tesorería de la Ciudad de México, con fundamento en los 16 de la Constitución Política de los Estados Unidos Mexicanos vigente, PRIMERO, SEGUNDO y DÉCIMO CUARTO de los Transitorios del Decreto por el que se declaran reformadas y derogadas diversas disposiciones de la Constitución Política de los Estados Unidos Mexicanos, en materia de la Reforma Política de la Ciudad de México, publicado en el Diario Oficial de la Federación el 29 de enero de 2016; artículos 13 y 14 de la Ley de Coordinación Fiscal vigente; así como en las cláusulas PRIMERA, SEGUNDA, primer párrafo, fracción VI, inciso d), TERCERA y CUARTA, OCTAVA, primer párrafo, fracción I, incisos b) y d), fracción II, inciso a) y NOVENA, primer y quinto párrafos, fracción I, inciso a), del Convenio de Colaboración Administrativa en Materia Fiscal Federal, celebrado por el Gobierno Federal por conducto de la Secretaría de Hacienda y Crédito Público, y el Gobierno del Distrito Federal, con fecha de 13 de julio de 2015, publicado en el Diario Oficial de la Federación el 12 de agosto de 2015, y en la Gaceta Oficial del Distrito Federal el 20 de agosto de 2015; cláusulas PRIMERA, primer párrafo, fracciones I, II y III y SEGUNDA, primer párrafo, fracciones III y XII, del Anexo 1, de dicho Convenio, publicado en el Diario Oficial de la Federación el 04 de noviembre de 2016; artículos 1, numeral 8; 7, apartados A, numerales 2 y 3 y E, numeral 1; 21, apartado A, numerales 1, 5 y 8; 32, apartados A, numeral 1 y C, numeral 1, incisos b), p) y q) y 52, numerales 1, 2, 3 y 4, en relación con artículos transitorios PRIMERO, VIGÉSIMO NOVENO, TRIGÉSIMO, TRIGÉSIMO PRIMERO Y TRIGÉSIMO CUARTO, de la Constitución Política de la Ciudad de México, publicada en el Diario Oficial de la Federación y en la Gaceta Oficial de la Ciudad de México, el 5 de febrero de 2017, artículos 3, 94 y 95 del Estatuto de Gobierno del Distrito Federal vigente; artículos 1, 2, 3, primer párrafo, fracciones I, II, X, XI, XVI, XIX, 4, 5, 6, 7, 10, primer párrafo, fracciones IV y XXII, 11, primer párrafo, fracción I, 16, primer párrafo, fracción II, 18, 20, primer párrafo, fracciones IX y XXV, 23, 27, primer párrafo fracciones III, IV, V, VI, VIII, XLIX y Vigésimo Séptimo de los Artículos Transitorios de la Ley Orgánica del Poder Ejecutivo y de la Administración Pública de la Ciudad de México vigente; artículos 1º, 2º, 3º, 7º fracción II inciso B), numeral 4, 4.2, 28, primer párrafo, fracción X, XII, XXIX, 89, primer párrafo, fracciones I, incisos a), b), c) y d), II, IV, XXVII y XXXVII, artículo 250, primer párrafo, fracciones I, V, XX, incisos a), b) y c) y XXIV del Reglamento Interior del Poder Ejecutivo y de la Administración Pública de la Ciudad de México; artículo 150, cuarto párrafo de la Ley Aduanera vigente; artículos 134, primer párrafo, fracción III y 139 del Código Fiscal de la Federación vigente.

La notificación del oficio número SAF/TCDMX/CEVCE/DPL/1338/2022 de fecha 23 de agosto de 2022, a través del cual se da conocer el Dictamen de Clasificación Arancelaria y Valor en Aduana, documento relacionado con la orden de verificación de mercancía de procedencia extranjera en transporte número CVM0900010/22, signado por el Director de Procedimientos Legales adscrito a la Coordinación Ejecutiva de Verificación de Comercio Exterior de la Tesorería de la Ciudad de México de la Secretaría de Administración y Finanzas de la Ciudad de México, al C. Tony Hernández Pérez, tenedor de las mercancías de procedencia extranjera que se transporta en el vehículo MARCA DODGE, MODELO 1992, TIPO D350, CON PLACAS DE CIRCULACIÓN, KU-98-677, COLOR GRIS.

Se tendrá como fecha de notificación el día 08 de septiembre de 2022, es decir, el décimo primer día siguiente al día en que se actúa, considerando que los citados oficios, estarán fijados en los estrados del Recinto Fiscal a partir del día 24 de agosto de 2022, contándose para tales efectos el plazo de diez días a partir del día 25 de agosto de 2022 al 07 de septiembre de 2022, tomándose en cuenta los días 25, 26, 29, 30 y 31 de agosto de 2022, así como los días 01, 02, 05, 06 y 07 de septiembre de 2022, por ser hábiles y descontándose los días 27 y 28 de agosto de 2022, así como los días 03 y 04 de septiembre de 2022, por ser inhábiles, de conformidad con el artículo 12 del Código Fiscal de la Federación vigente.

-----  
Conste.

Atentamente,

CUITLAHUAC ANIBAL SOTO VAZQUEZ  
DIRECTOR DE PROCEDIMIENTOS LEGALES

MGEG

Calle Oriente 233 No. 178, Col. Agrícola Oriental,  
Demarcación Territorial Iztacalco, C.P. 08500, Ciudad de México.  
Tel. 57 01 47 46 ext. 1105

CIUDAD INNOVADORA  
Y DE DERECHOS





GOBIERNO DE LA  
CIUDAD DE MÉXICO

SECRETARÍA DE ADMINISTRACIÓN Y FINANZAS DE LA CIUDAD DE MÉXICO  
Tesorería de la Ciudad de México  
Coordinación Ejecutiva de Verificación de Comercio Exterior  
Dirección de Procedimientos Legales



2022 *Ricardo Flores*  
Año de *Magón*  
RECONQUISTAS DE LA REVOLUCIÓN MEXICANA

Número de orden: CVM0900010/22  
Expediente: CPA0900034/22

CÉDULA DE RETIRO  
DATOS DEL PROCEDIMIENTO

CONTRIBUYENTE:

C. TONY HERNÁNDEZ PÉREZ, TENEDOR DE LAS MERCANCÍAS DE PROCEDENCIA EXTRANJERA QUE SE TRANSPORTA EN EL VEHÍCULO MARCA DODGE, MODELO 1992, TIPO D350, CON PLACAS DE CIRCULACIÓN. KU-98-677, COLOR GRIS.  
AVENIDA GUELATAO, EJERCITO DE ORIENTE, INDECO II, ISSSTE, DEMARCACIÓN TERRITORIAL IZTAPALAPA, CÓDIGO POSTAL 09230, CIUDAD DE MÉXICO.

LUGAR DONDE SE LLEVO ACABO LA  
VERIFICACIÓN

OFICIO O ACUERDO A NOTIFICAR:

SAF/TCDMX/CEVCE/DPL/1338/2022 DE FECHA 23 DE AGOSTO DE 2022, A TRAVÉS DEL CUAL SE DA CONOCER EL DICTAMEN DE CLASIFICACIÓN ARANCELARIA Y VALOR EN ADUANA, DOCUMENTO RELACIONADO CON LA ORDEN DE VERIFICACIÓN DE MERCANCÍA DE PROCEDENCIA EXTRANJERA EN TRANSPORTE NÚMERO CVM0900010/22.

EL SUSCRITO CUITLAHUAC ANÍBAL SOTO VÁZQUEZ, EN MI CARÁCTER DE DIRECTOR DE PROCEDIMIENTOS LEGALES DE LA COORDINACIÓN EJECUTIVA DE VERIFICACIÓN DE COMERCIO EXTERIOR DEPENDIENTE DE LA TESORERÍA DE LA CIUDAD DE MÉXICO DE LA SECRETARÍA DE ADMINISTRACIÓN Y FINANZAS DE LA CIUDAD DE MÉXICO, SIENDO LAS 09:15 HORAS DEL DÍA 24 DE AGOSTO DE 2022, HAGO CONSTAR QUE UNA VEZ QUE HAYA TRANSCURRIDO EL PLAZO DE DIEZ DÍAS HÁBILES CONSECUTIVOS, COMPUTADOS A PARTIR DEL DÍA 25 DE AGOSTO DE 2022 AL 07 DE SEPTIEMBRE DE 2022, TOMÁNDOSE EN CUENTA LOS DÍAS 25, 26, 29, 30 Y 31 DE AGOSTO DE 2022, ASÍ COMO LOS DÍAS 01, 02, 05, 06 Y 07 DE SEPTIEMBRE DE 2022, POR SER HÁBILES Y DESCONTÁNDOSE LOS DÍAS 27 Y 28 DE AGOSTO DE 2022, ASÍ COMO LOS DÍAS 03 Y 04 DE SEPTIEMBRE DE 2022, POR SER INHÁBILES, DE CONFORMIDAD CON EL ARTÍCULO 12 DEL CÓDIGO FISCAL DE LA FEDERACIÓN VIGENTE Y SIENDO QUE EL 03 DE SEPTIEMBRE DE 2022, ES EL DÉCIMO PRIMER DÍA SIGUIENTE AL DÍA EN QUE SON FIJADOS, EL ACUERDO Y CONSTANCIAS DE NOTIFICACIÓN POR ESTRADOS, ASÍ COMO EL OFICIO NÚMERO SAF/TCDMX/CEVCE/DPL/1338/2022 DE FECHA 23 DE AGOSTO DE 2022, A TRAVÉS DEL CUAL SE DA CONOCER EL DICTAMEN DE CLASIFICACIÓN ARANCELARIA Y VALOR EN ADUANA, DOCUMENTO RELACIONADO CON LA ORDEN DE VERIFICACIÓN DE MERCANCÍA DE PROCEDENCIA EXTRANJERA EN TRANSPORTE NÚMERO CVM0900010/22, SIGNADO POR EL DIRECTOR DE PROCEDIMIENTOS LEGALES ADSCRITO A LA COORDINACIÓN EJECUTIVA DE VERIFICACIÓN DE COMERCIO EXTERIOR DE LA TESORERÍA DE LA CIUDAD DE MÉXICO DE LA SECRETARÍA DE ADMINISTRACIÓN Y FINANZAS DE LA CIUDAD DE MÉXICO, DIRIGIDO AL C. TONY HERNÁNDEZ PÉREZ, TENEDOR DE LAS MERCANCÍAS DE PROCEDENCIA EXTRANJERA QUE SE TRANSPORTA EN EL VEHÍCULO MARCA DODGE, MODELO 1992, TIPO D350, CON PLACAS DE CIRCULACIÓN, KU-98-677, COLOR GRIS; LO ANTERIOR, EN TÉRMINOS DEL ARTÍCULO 150, PÁRRAFO TERCERO Y CUARTO DE LA LEY ADUANERA EN VIGOR Y EL ARTÍCULO 134, PRIMER PÁRRAFO, FRACCIÓN III Y 139 DEL CÓDIGO FISCAL DE LA FEDERACIÓN VIGENTE, ES MOTIVO POR EL CUAL RETIRARÉ DE LOS ESTRADOS DE LA COORDINACIÓN EJECUTIVA DE VERIFICACIÓN DE COMERCIO EXTERIOR, EL ACUERDO Y CONSTANCIAS DE NOTIFICACIÓN POR ESTRADOS DEL OFICIO NÚMERO SAF/TCDMX/CEVCE/DPL/1338/2022 DE FECHA 23 DE AGOSTO DE 2022, A TRAVÉS DEL CUAL SE DA CONOCER EL DICTAMEN DE CLASIFICACIÓN ARANCELARIA Y VALOR EN ADUANA, DOCUMENTO RELACIONADO CON LA ORDEN DE VERIFICACIÓN DE MERCANCÍA DE PROCEDENCIA EXTRANJERA EN TRANSPORTE NÚMERO CVM0900010/22, SIGNADO POR EL DIRECTOR DE PROCEDIMIENTOS LEGALES ADSCRITO A LA COORDINACIÓN EJECUTIVA DE VERIFICACIÓN DE COMERCIO EXTERIOR DE LA TESORERÍA DE LA CIUDAD DE MÉXICO DE LA SECRETARÍA DE ADMINISTRACIÓN Y FINANZAS DE LA CIUDAD DE MÉXICO, OFICIO QUE ES FIJADO, ASÍ COMO EL ACUERDO DE NOTIFICACIÓN EN LOS CITADOS ESTRADOS DEL DÍA 24 DE AGOSTO DE 2022, LOS CUALES SERÁN RETIRADOS EL DÍA 09 DE SEPTIEMBRE DE 2022, QUEDANDO POR TANTO LEGALMENTE NOTIFICADOS EL 08 DE SEPTIEMBRE DE 2022.

—CONSTE—

DIRECTOR DE PROCEDIMIENTOS LEGALES

CUITLAHUAC ANÍBAL SOTO VÁZQUEZ

TESTIGO

TESTIGO

DIEGO ARMANDO RAMÍREZ MONTERO

MARIA GUADALUPE ESPINOSA GONZÁLEZ

MGEG

Calle Oriente 233 No. 178, Col. Agrícola Oriental,  
Demarcación Territorial Iztacalco, C.P. 08500, Ciudad de México.  
Tel. 57 01 47 46 ext. 1105

CIUDAD INNOVADORA  
Y DE DERECHOS