



GOBIERNO DE LA
CIUDAD DE MÉXICO

SECRETARÍA DE ADMINISTRACIÓN Y FINANZAS

Tesorería de la Ciudad de México

Coordinación Ejecutiva de Verificación de Comercio Exterior

Dirección de Procedimientos Legales



Número de orden: CVM0900002/22
Expediente: CPA0900008/22
SAF/TCDMX/CEVCE/DPL/01056/2022

Ciudad de México, a 01 de junio de 2022

Asunto: Se da a conocer el Dictamen de Clasificación Arancelaria y Valor en Aduana y sus campos modificados.

C. PROPIETARIO, POSEEDOR Y/O TENEDOR DE LAS MERCANCÍAS DE PROCEDENCIA EXTRANJERA TRANSPORTADAS EN EL VEHÍCULO, MARCA GENERAL MOTORS COMPANY, TIPO 3500, MODELO S/N, CON PLACAS DE CIRCULACIÓN 5391CH, COLOR BLANCO.)
(Notificación por Estrados)

Se hace referencia al Procedimiento Administrativo en Materia Aduanera número CPA0900008/22, instaurado sobre las mercancías de procedencia extranjera consistentes en **Caso Único:** 1,892.30 kilogramos de ropa usada, varias marcas, varios modelos, de origen y procedencia extranjera; la cual se encontraban en poder del **C. Propietario, Poseedor y/o Tenedor de las mercancías de procedencia extranjera que se transporta en el vehículo, marca GENERAL MOTORS COMPANY, Tipo 3500, Modelo S/N, con placas de circulación 5391CH, color blanco.**

Al respecto, esta Dirección de Procedimientos Legales adscrita a la Coordinación Ejecutiva de Verificación de Comercio Exterior de la Tesorería de la Ciudad de México de la Secretaría de Administración y Finanzas de la Ciudad de México, con fundamento en los artículos 16 de la Constitución Política de los Estados Unidos Mexicanos vigente, en los artículos 13 y 14 de la Ley de Coordinación Fiscal vigente, así como en las cláusulas SEGUNDA, primer párrafo, fracción VI, inciso d), TERCERA y CUARTA, primero, segundo y cuarto párrafos del Convenio de Colaboración Administrativa en Materia Fiscal Federal, celebrado por el Gobierno Federal por conducto de la Secretaría de Hacienda y Crédito Público, y el Gobierno del Distrito Federal, con fecha de 13 de julio de 2015, publicado en el Diario Oficial de la Federación el 12 de agosto de 2015, y en la Gaceta Oficial del Distrito Federal el 20 de agosto de 2015; cláusulas PRIMERA, primer párrafo, fracciones I, II, III y IV y SEGUNDA, primer párrafo, fracciones III, VI, IX, XI y XII, del Anexo 1, de dicho Convenio, publicado en el Diario Oficial de la Federación el 04 de noviembre de 2016; artículos 1, numeral 8, 21, apartado A, numeral 5 y el TRIGÉSIMO de los artículos transitorios de la Constitución Política de la Ciudad de México, artículos 3, 94 y 95 del Estatuto del Gobierno del Distrito Federal vigente; artículos 1, 2, 3, primer párrafo, fracciones I, II, X, XI, XVI, XIX, 4, 5, 6, 7, 10, primer párrafo, fracciones IV y XXII, 11, primer párrafo, fracción I, 12, 16, primer párrafo, fracción II, 18, 20, primer párrafo, fracciones IX y XXV, 23, 27, primer párrafo, fracciones III, IV, V, VI, VII, VIII, XLIX y Vigésimo Séptimo, de los artículos Transitorios de la Ley Orgánica del Poder Ejecutivo y de la Administración Pública de la Ciudad de México vigente; artículos 1º, 2º, 3º, 7º fracción II inciso B), numeral 4, 4.2, 28, primer párrafo, fracción X, XII, XXIX, 89, primer párrafo, fracciones I, incisos a), b), c) y d), II, IV, XXVII y XXXVII, artículo 250, primer párrafo, fracciones I, III, V, IX, XX, incisos a), b) y c) y XXIV del Reglamento Interior del Poder Ejecutivo y de la Administración Pública de la Ciudad de México; artículos 2, primer párrafo, fracción IV, 4, 6 y 7, fracción III y último párrafo del Código Fiscal de la Ciudad de México vigente; y artículo 144, primer párrafo, fracción XXXV de la Ley Aduanera en vigor, le hace de su conocimiento que con el propósito de allegarse de los elementos necesarios que pudiesen servir para aclarar o fijar hechos relativos al Acta de Inicio de Procedimiento Administrativo en Materia Aduanera de fecha de inicio 04 de abril de 2022 y fecha de conclusión 05 del mismo mes y año, y

1/19

DZRM

Calle Oriente 233 No. 178, Col. Agrícola Oriental,
Demarcación Territorial Iztacalco, C.P. 08500, Ciudad de México.
Tel. 55 57 01 47 46 ext. 1105

CIUDAD INNOVADORA
Y DE DERECHOS

0082



GOBIERNO DE LA
CIUDAD DE MÉXICO

SECRETARÍA DE ADMINISTRACIÓN Y FINANZAS

Tesorería de la Ciudad de México

Coordinación Ejecutiva de Verificación de Comercio Exterior

Dirección de Procedimientos Legales



Número de orden: CVM0900002/22
Expediente: CPA0900008/22
SAF/TCDMX/CEVCE/DPL/01056/2022

estar en posibilidad de emitir la resolución administrativa que en derecho corresponda en el Procedimiento Administrativo al rubro citado.

En virtud de lo anterior y considerando el dictamen de determinación, naturaleza, estado, origen, clasificación arancelaria y valor en aduana de la mercancía de procedencia extranjera, sujeta al procedimiento que nos ocupa, emitido por la C. Arlette Alhelí Flores Ramos, en su carácter de Perito Dictaminador, proporcionado a la Dirección de Procedimientos Legales por oficio SAF/TCDMX/CEVCE/SRF/111/2022, de fecha 03 de mayo de 2022, y teniendo a la vista las mercancías de procedencia extranjera, emitió el dictamen técnico de Clasificación Arancelaria y de Valor en Aduana de la mercancía correspondiente al Procedimiento Administrativo en Materia Aduanera número: CPA0900008/22, en los siguientes términos:

La clasificación arancelaria, se fundamenta en las Reglas Generales 1 y 6; reglas 1ª, 2ª, 3ª y 10ª de las complementarias, todas ellas contenidas en el artículo 2º de la Ley de los Impuestos Generales de Importación y de Exportación, publicada en el Diario Oficial de la Federación el 01 de julio de 2020, y sus posteriores modificaciones.

I.- Descripción de la mercancía: La mercancía embargada contenida en el inventario del Caso Único, se trata de:

La mercancía contenida en el inventario del Dos Único, se trata de 1892.30 kilogramos, de ropa usada, debido a que cumple con las condiciones de tener señales apreciables de uso en las mismas, apreciándose diferentes orígenes, diferentes marcas y diferentes modelos.

De lo anterior y conforme a la estructura de la Tarifa de la Ley de los Impuestos Generales de Importación y de Exportación, podemos enlistar a las mercaderías en cuestión de la siguiente manera:

1. Artículos de prendería.

1.1 Ropa usada.

II.-Clasificación arancelaria para las mercancías del Caso Único:

- Clasificación Arancelaria -
Nivel Sección

Sección XI
MATERIAS TEXTILES Y SUS MANUFACTURAS.

"Notas.

1. Esta Sección no comprende:

- a) los pelos y cerdas para cepillería (partida 05.02), la crin y los desperdicios de crin (partida 05.11);
- b) el cabello y sus manufacturas (partidas 05.01, 67.03 o 67.04); sin embargo, los capachos y tejidos gruesos, de cabello, de los tipos utilizados comúnmente en las prensas de aceite o en usos técnicos análogos, se clasifican en la partida 59.11;
- c) los linteres de algodón y demás productos vegetales del Capítulo 14;
- d) el amianto (asbesto) de la partida 25.24 y los artículos de amianto y demás productos de las partidas 68.12 o 68.13;

2/19

D/RM

Calle Oriente 233 No. 178, Col. Agrícola Oriental,
Demarcación Territorial Iztacalco, C.P. 08500, Ciudad de México.
Tel. 55 57 01 47 46 ext. 1105

CIUDAD INNOVADORA
Y DE DERECHOS



GOBIERNO DE LA
CIUDAD DE MÉXICO

SECRETARÍA DE ADMINISTRACIÓN Y FINANZAS

Tesorería de la Ciudad de México

Coordinación Ejecutiva de Verificación de Comercio Exterior

Dirección de Procedimientos Legales



Número de orden: CVM0900002/22

Expediente: CPA0900008/22

SAF/TCDMX/CEVCE/DPL/01056/2022

- e) los artículos de las partidas 30.05 o 30.06; el hilo utilizado para limpieza de los espacios interdentes (hilo dental), en embalajes individuales para su venta al por menor, de la partida 33.06;
- f) los textiles sensibilizados de las partidas 37.01 a 37.04;
- g) los monofilamentos cuya mayor dimensión de la sección transversal sea superior a 1 mm y las tiras y formas similares (por ejemplo, paja artificial) de anchura aparente superior a 5 mm, de plástico (Capítulo 39), así como las trenzas, tejidos y demás manufacturas de espartería o cestería de estos mismos artículos (Capítulo 46);
- h) los tejidos, incluso de punto, fieltro y tela sin tejer, impregnados, recubiertos, revestidos o estratificados con plástico y los artículos de estos productos, del Capítulo 39;
- ij) los tejidos, incluso de punto, fieltro y tela sin tejer, impregnados, recubiertos, revestidos o estratificados con caucho y los artículos de estos productos, del Capítulo 40;
- k) las pieles sin depilar (Capítulos 41 o 43) y los artículos de peletería natural o de peletería facticia o artificial de las partidas 43.03 o 43.04;
- l) los artículos de materia textil de las partidas 42.01 o 42.02;
- m) los productos y artículos del Capítulo 48 (por ejemplo: la guata de celulosa);
- n) el calzado y sus partes, polainas y artículos similares, del Capítulo 64;
- o) las redecillas para el cabello y los sombreros y demás tocados, y sus partes, del Capítulo 65;
- p) los productos del Capítulo 67;
- q) los productos textiles recubiertos de abrasivos (partida 68.05), así como las fibras de carbono y las manufacturas de estas fibras, de la partida 68.15;
- r) las fibras de vidrio, los artículos de fibras de vidrio y los bordados químicos o sin fondo visible con hilo bordador de fibras de vidrio (Capítulo 70);
- s) los artículos del Capítulo 94 (por ejemplo: muebles, artículos de cama, aparatos de alumbrado);
- t) los artículos del Capítulo 95 (por ejemplo: juguetes, juegos, artefactos deportivos, redes para deportes);
- u) los artículos del Capítulo 96 (por ejemplo: cepillos y brochas, juegos o surtidos de viaje para costura, cierres de cremallera (cierres relámpago), cintas entintadas para máquinas de escribir);
- v) los artículos del Capítulo 97.

2. A) Los productos textiles de los Capítulos 50 a 55 o de las partidas 58.09 o 59.02 que contengan dos o más materias textiles se clasificarán como si estuviesen totalmente constituidos por la materia textil que predomine en peso sobre cada una de las demás. Cuando ninguna materia textil predomine en peso, el producto se clasificará como si estuviese totalmente constituido por la materia textil que pertenezca a la última partida por orden de numeración entre las susceptibles de tomarse razonablemente en cuenta.

B) Para la aplicación de esta regla:

- a) los hilados de crin entorchados (partida 51.10) y los hilados metálicos (partida 56.05) se consideran por su peso total como una sola materia textil; los hilos de metal se consideran materia textil para la clasificación de los tejidos a los que estén incorporados;
- b) la elección de la partida apropiada se hará determinando primero el Capítulo y luego, en este Capítulo, la partida aplicable, haciendo abstracción de cualquier materia textil que no pertenezca a dicho Capítulo;
- c) cuando los Capítulos 54 y 55 entren en juego con otro Capítulo, estos dos Capítulos se considerarán como uno solo;
- d) cuando un Capítulo o una partida se refieran a varias materias textiles, dichas materias se considerarán como una sola materia textil.

3/19

DARM

Calle Oriente 233 No. 178, Col. Agrícola Oriental,
Demarcación Territorial Iztacalco, C.P. 08500, Ciudad de México.
Tel. 55 57 01 47 46 ext. 1105

CIUDAD INNOVADORA
Y DE DERECHOS

0083



GOBIERNO DE LA
CIUDAD DE MÉXICO

SECRETARÍA DE ADMINISTRACIÓN Y FINANZAS

Tesorería de la Ciudad de México

Coordinación Ejecutiva de Verificación de Comercio Exterior

Dirección de Procedimientos Legales



2022 *Ricardo Flores*
Año de *Magón*
PRELUPOR DE LA REVOLUCIÓN MEXICANA

Número de orden: CVM0900002/22
Expediente: CPA0900008/22
SAF/TCDMX/CEVCE/DPL/01056/2022

C) Las disposiciones de los apartados A) y B) se aplican también a los hilados especificados en las Notas 3, 4, 5 o 6 siguientes.

3. A) Sin perjuicio de las excepciones previstas en el apartado

B) siguiente, en esta Sección se entiende por cordeles, cuerdas y cordajes, los hilados (sencillos, retorcidos o cableados):

a) de seda o de desperdicios de seda, de título superior a 20,000 decitex;

b) de fibras sintéticas o artificiales (incluidos los formados por dos o más monofilamentos del Capítulo 54), de título superior a 10,000 decitex;

c) de cáñamo o lino:

i) pulidos o abrillantados, de título superior o igual a 1,429 decitex; o

ii) sin pulir ni abrillantar, de título superior a 20,000 decitex;

d) de coco, de tres o más cabos;

e) de las demás fibras vegetales, de título superior a 20,000 decitex;

f) reforzados con hilos de metal.

B) Las disposiciones anteriores no se aplican:

a) a los hilados de lana, pelo o crin ni a los hilados de papel, sin reforzar con hilos de metal;

b) a los cables de filamentos sintéticos o artificiales del Capítulo 55 ni a los multifilamentos sin torsión o con una torsión inferior a 5 vueltas por metro del Capítulo 54;

c) al pelo de Mesina de la partida 50.06 ni a los monofilamentos del Capítulo 54;

d) a los hilados metálicos de la partida 56.05; los hilados textiles reforzados con hilos de metal se regirán por las disposiciones del apartado

A) f) anterior;

e) a los hilados de chenilla, a los entorchados ni a los "de cadeneta", de la partida 56.06.

4. A) Sin perjuicio de las excepciones previstas en el apartado

B) siguiente, en los Capítulos 50, 51, 52, 54 y 55, se entiende por hilados acondicionados para la venta al por menor, los hilados (sencillos, retorcidos o cableados) presentados:

a) en cartulinas, bobinas, tubos o soportes similares, con un peso inferior o igual (incluido el soporte) a:

i) 85 g para los hilados de seda, de desperdicios de seda o de filamentos sintéticos o artificiales; o

ii) 125 g para los demás hilados;

b) en bolas, ovillos, madejas o madejitas, con un peso inferior o igual a:

i) 85 g para los hilados de filamentos sintéticos o artificiales, de título inferior a 3,000 decitex, de seda o de desperdicios de seda; o

ii) 125 g para los demás hilados de título inferior a 2,000 decitex; o

iii) 500 g para los demás hilados;

c) en madejas subdivididas en madejitas por medio de uno o varios hilos divisores que las hacen independientes unas de otras, con un peso uniforme por cada madejita inferior o igual a:

i) 85 g para los hilados de seda, de desperdicios de seda o de filamentos sintéticos o artificiales; o

ii) 125 g para los demás hilados;

B) Las disposiciones anteriores no se aplican:

a) a los hilados sencillos de cualquier materia textil, excepto:

i) los hilados sencillos de lana o pelo fino, crudos; y

ii) los hilados sencillos de lana o pelo fino, blanqueados, teñidos o estampados, de título superior a 5,000 decitex;

b) a los hilados crudos, retorcidos o cableados;

4/19

DAAM

Calle Oriente 233 No. 178, Col. Agrícola Oriental,
Demarcación Territorial Iztacalco, C.P. 08500, Ciudad de México.
Tel. 55 57 01 47 46 ext. 1105

CIUDAD INNOVADORA
Y DE DERECHOS



GOBIERNO DE LA
CIUDAD DE MÉXICO

SECRETARÍA DE ADMINISTRACIÓN Y FINANZAS

Tesorería de la Ciudad de México

Coordinación Ejecutiva de Verificación de Comercio Exterior

Dirección de Procedimientos Legales



Número de orden: CVM0900002/22

Expediente: CPA0900008/22

SAF/TCDMX/CEVCE/DPL/01056/2022

- i) de seda o de desperdicios de seda, cualquiera que sea su forma de presentación; o
- ii) de las demás materias textiles (excepto lana y pelo fino) que se presenten en madejas;
- c) a los hilados de seda o de desperdicios de seda, retorcidos o cableados, blanqueados, teñidos o estampados, de título inferior o igual a 133 decitex;
- d) a los hilados sencillos, retorcidos o cableados, de cualquier materia textil, que se presenten:
- i) en madejas de devanado cruzado; o
- ii) con soporte u otro acondicionamiento que implique su utilización en la industria textil (por ejemplo: en tubos de máquinas para el retorcido, canillas, husos cónicos o conos, en madejas para máquinas de bordar).

5. En las partidas 52.04, 54.01 y 55.08 se entiende por hilo de coser, el hilado retorcido o cableado que satisfaga todas las condiciones siguientes:

- a) que se presente en soportes (por ejemplo: carretes, tubos) de peso inferior o igual a 1,000 g, incluido el soporte;
- b) aprestado para su utilización como hilo de coser; y
- c) con torsión final "Z".

6. En esta Sección, se entiende por hilados de alta tenacidad, los hilados cuya tenacidad, expresada en cN/tex (centinewton por tex), exceda de los límites siguientes: hilados sencillos de nailon o demás poliamidas o de poliésteres 60 cN/tex. hilados retorcidos o cableados de nailon o demás poliamidas o de poliésteres 53 cN/tex. hilados sencillos, retorcidos o cableados de rayón viscosa 27 cN/tex.

7. En esta Sección se entiende por confeccionados:

- a) los artículos cortados en forma distinta de la cuadrada o rectangular;
- b) los artículos terminados directamente y listos para su uso o que puedan utilizarse después de haber sido separados por simple corte de los hilos sin entrelazar, sin costuras ni otra mano de obra complementaria, tales como algunos paños de cocina, toallas, manteles, pañuelos de cuello y mantas;
- c) los artículos cuyos bordes hayan sido dobladillos o ribeteados por cualquier sistema o sujetos por medio de flecos anudados obtenidos con hilos del propio artículo o con hilos aplicados; sin embargo, no se considerará confeccionada la materia textil en pieza cuyos bordes desprovistos de orillos hayan sido simplemente sujetos;
- d) los artículos cortados en cualquier forma, que hayan sido objeto de un trabajo de entresacado de hilos;
- e) los artículos unidos por costura, pegado u otra forma (excepto las piezas de un mismo textil unidas por sus extremos para formar una pieza de mayor longitud, así como las piezas constituidas por dos o más textiles superpuestos en toda su superficie y unidas de esta forma, incluso con interposición de materia de relleno);
- f) los artículos de punto obtenidos con forma determinada, que se presenten en unidades o en pieza que comprenda varias unidades.

8. A los efectos de los Capítulos 50 a 60:

- a) no se clasifican en los Capítulos 50 a 55 y 60 ni, salvo disposición en contrario, en los Capítulos 56 a 59, los artículos confeccionados tal como se definen en la Nota 7 anterior;
- b) no se clasifican en los Capítulos 50 a 55 y 60 los artículos de los Capítulos 56 a 59.

9. Los productos constituidos por napas de hilados textiles paralelizados que se superponen en ángulo recto o agudo se asimilarán a los tejidos de los Capítulos 50 a 55. Estas napas se fijan entre sí en los puntos de cruce de sus hilados mediante un adhesivo o por termosoldado.

5/19

DARM

Calle Oriente 233 No. 178, Col. Agrícola Oriental,
Demarcación Territorial Iztacalco, C.P. 08500, Ciudad de México.
Tel. 55 57 01 47 ext. 1105

CIUDAD INNOVADORA
Y DE DERECHOS

0084



GOBIERNO DE LA
CIUDAD DE MÉXICO

SECRETARÍA DE ADMINISTRACIÓN Y FINANZAS

Tesorería de la Ciudad de México

Coordinación Ejecutiva de Verificación de Comercio Exterior

Dirección de Procedimientos Legales



Número de orden: CVM0900002/22
Expediente: CPA0900008/22
SAF/TCDMX/CEVCE/DPL/01056/2022

10. Los productos elásticos constituidos por materia textil combinada con hilos de caucho se clasifican en esta Sección.

11. En esta Sección, el término impregnado abarca también el adherizado.

12. En esta Sección, el término poliamidas abarca también las aramidas.

13. En esta Sección y, en su caso, en la Nomenclatura, se entiende por hilados de elastómeros, los hilados de filamentos (incluidos los monofilamentos), de materia textil sintética, excepto los hilados texturados, que puedan alargarse hasta tres veces su longitud primitiva sin romperse y que, después de alargarse hasta dos veces su longitud primitiva, adquieran, en menos de cinco minutos, una longitud inferior o igual a una vez y media su longitud primitiva.

14. Salvo disposición en contrario, las prendas de vestir de materia textil que pertenezcan a partidas distintas se clasificarán en sus partidas respectivas, incluso si se presentan en surtidos para la venta al por menor. A los efectos de esta Nota, se entiende por prendas de vestir de materia textil las prendas de las partidas 61.01 a 61.14 y de las partidas 62.01 a 62.11."

-Clasificación Arancelaria -
Nivel Capítulo

1. Artículos de prendería.

1.1 Ropa usada.

La Regla General 1, contenida en el artículo 2, fracción I de la Ley de los Impuestos Generales de Importación y de Exportación, dispone que, "Los títulos de las Secciones de los Capítulos o Subcapítulos sólo tienen un valor indicativo, ya que la clasificación está determinada legalmente por los textos de las partidas y de las Notas de Sección o de Capítulo y, si no son contrarias a los textos de dichas partidas y Notas, de acuerdo con las Reglas siguientes". Considerando que las mercancías a clasificar se tratan de "ropa usada" el Capítulo 63 "Los demás artículos textiles confeccionados; juegos; prendería y trapos" de la Tarifa de la Ley de los Impuestos Generales de Importación y de Exportación, orienta la ubicación de la mercancía de estudio en el citado capítulo.

Se cita el título del mencionado capítulo de la Tarifa de la Ley de los Impuestos Generales de Importación y de Exportación con texto:

Capítulo	63	"Los demás artículos textiles confeccionados; juegos; prendería y trapos"
----------	----	---------------------------------------------------------------------------

Con base en la Regla Complementaria 3ª de la fracción II del artículo 2 de la anteriormente citada Ley, que hace obligatoria la aplicación de las Notas Nacionales de la Tarifa Arancelaria, así como al Tercer punto del Acuerdo por el que se dan a conocer las Notas Nacionales de la Tarifa de la Ley de los Impuestos Generales de Importación y de Exportación, publicado el 26 de diciembre de 2020, en el Diario Oficial de la Federación, el cual de manera textual cita lo siguiente "...El Sistema Armonizado y sus Notas Explicativas podrán ser utilizados como una herramienta auxiliar y como documento de consulta para definir los productos comprendidos en Acuerdos Comerciales, así como para interpretación y aplicación de la TIGIE..." se cita las Consideraciones Generales del capítulo 63 de la Tarifa de la Ley de los Impuestos Generales de Importación y de Exportación:

6/19

D/AM

Calle Oriente 233 No. 178, Col. Agrícola Oriental,
Demarcación Territorial Iztacalco, C.P. 08500, Ciudad de México.
Tel. 55 57 01 47 46 ext. 1105

CIUDAD INNOVADORA
Y DE DERECHOS



GOBIERNO DE LA
CIUDAD DE MÉXICO

SECRETARÍA DE ADMINISTRACIÓN Y FINANZAS

Tesorería de la Ciudad de México

Coordinación Ejecutiva de Verificación de Comercio Exterior

Dirección de Procedimientos Legales



2022 *Ricardo Flores*
Año de *Magón*
PRECIOSIDAD DE LA REVOLUCIÓN MEXICANA

Número de orden: CVM0900002/22

Expediente: CPA0900008/22

SAF/TCDMX/CEVCE/DPL/01056/2022

"Este Capítulo comprende:

1) En las partidas 63.01 a 63.07 (Subcapítulo I), los artículos de cualquier textil (tejidos, fieltro, telas sin tejer, etc.) que no estén comprendidos en partidas más específicas de la Sección XI o en otros Capítulos de la Nomenclatura. El término artículos sólo comprende aquí los productos confeccionados de acuerdo con la Nota 7 de la Sección XI (véase el apartado II de las Consideraciones Generales de la Sección XI).

Este Subcapítulo comprende igualmente los artículos confeccionados con tul, tejidos de mallas anudadas, encaje o bordados (incluidos los de encaje o de bordados, fabricados directamente con forma) de las partidas 58.04 o 58.10.

La clasificación de estos artículos no está afectada, en general, por la presencia de simples adornos o accesorios de otras materias (por ejemplo, de peletería, metal común o metal precioso, cuero, cartón o plástico).

Los artículos compuestos en los que dichas materias desempeñan un papel más importante que el de simples adornos o accesorios, se clasifican de acuerdo con las Notas correspondientes de las Secciones y de los Capítulos (Regla General 1) o, en su defecto, de acuerdo con las otras Reglas Generales.

2) En la partida 63.08 (Subcapítulo II) determinados conjuntos o surtidos compuestos por piezas de tejido e hilados, incluso con accesorios, para la confección de alfombras, tapicería, manteles o servilletas bordadas, o artículos textiles similares, en envases para la venta al por menor.

3) En las partidas 63.09 y 63.10 (Subcapítulo III), lo que se suele llamar artículos de prendería, de acuerdo con la Nota 3 del Capítulo, y los trapos y desechos de cordelería, por ejemplo."

- Clasificación arancelaria -
Nivel Partida

1.1 Ropa usada.

Asociando la descripción de la mercancía en estudio "ropa usada", con el título de la partida 63.09 "Artículos de prendería", esta partida comprende la mercancía objeto de este Procedimiento Administrativo en Materia Aduanera.

De la Tarifa de la Ley de los Impuestos Generales de Importación y de Exportación tenemos de forma ilustrativa:

Partida	63.09	"Artículos de prendería."
Subpartida	6309.00	"Artículos de prendería."
Fracción	6309.00.01	"Artículos de prendería."
NICO	6309.00.01 00	"Artículos de prendería."

Con base en la Regla Complementaria 3ª de la fracción II del artículo 2 de la anteriormente citada Ley, que hace obligatoria la aplicación de las Notas Nacionales de la Tarifa Arancelaria, así como al Tercer punto del Acuerdo por el que se dan a conocer las Notas Nacionales de la Tarifa de la Ley de los Impuestos Generales de Importación y de Exportación, publicado

7/19

DARM

Calle Oriente 233 No. 178, Col. Agrícola Oriental,
Demarcación Territorial Iztacalco, C.P. 08500, Ciudad de México.
Tel. 55 57 01 47 46 ext. 1105

CIUDAD INNOVADORA
Y DE DERECHOS

0085



GOBIERNO DE LA
CIUDAD DE MÉXICO

SECRETARÍA DE ADMINISTRACIÓN Y FINANZAS

Tesorería de la Ciudad de México

Coordinación Ejecutiva de Verificación de Comercio Exterior

Dirección de Procedimientos Legales



Número de orden: CVM0900002/22
Expediente: CPA0900008/22
SAF/TCDMX/CEVCE/DPL/01056/2022

el 26 de diciembre de 2020, en el Diario Oficial de la Federación, el cual de manera textual cita lo siguiente "...El Sistema Armonizado y sus Notas Explicativas podrán ser utilizados como una herramienta auxiliar y como documento de consulta para definir los productos comprendidos en Acuerdos Comerciales, así como para interpretación y aplicación de la TIGIE..." se cita las Notas Explicativas del capítulo 63.09, aplicable a la mercancía en cuestión:

"Los artículos comprendidos en la presente partida (que se enumeran limitativamente en los apartados 1) y 2) siguientes deben cumplir al mismo tiempo las dos condiciones siguientes, a falta de lo cual siguen su propio régimen:

A) Tener señales apreciables de uso. Se puede tratar de artículos que necesiten un arreglo o limpieza, o bien, incluso, de artículos utilizables como se presentan.

Los artículos nuevos con defectos de tejedura, teñido, etc., así como los artículos de exposición o de escaparate, ajados, siguen su propio régimen.

B) Presentarse a granel (por ejemplo, en vagones de mercancías), o bien en balas, sacos o acondicionamientos similares, o en bultos simplemente atados sin otra materia de envasado, o a granel en cajas.

Se trata, en este caso, de expediciones importantes, comúnmente para revendedores, en las que el sistema de envasado es menos cuidado que el que se acostumbra a adoptar habitualmente para las expediciones de artículos nuevos.

Esta partida comprende, a reserva de las condiciones mencionadas precedentemente, los artículos enumerados limitativamente a continuación:

1) Artículos de materias textiles de la Sección XI: vestidos y complementos de vestir (por ejemplo, vestidos, chales, medias y calcetines, guantes o cuellos), colchas, ropa de casa (por ejemplo: sábanas o manteles) y artículos de tapicería (por ejemplo: cortinas, colgaduras o tapetes). Esta partida comprende también las partes de estos vestidos o complementos de vestir.

Se clasifican, sin embargo, en el Capítulo 57 o en la partida 58.05, los artículos de tapicería allí comprendidos (alfombras y otros revestimientos para el suelo, incluidos los tapices llamados "Kelim", "Soumak", "Karamanie" y alfombras similares hechas a mano, y tapicería), incluso si tienen señales apreciables de uso y cualquiera que sea la forma de envasado. Están igualmente excluidos, sin tener en cuenta el grado de uso o la presentación, los artículos del Capítulo 94, y principalmente, los comprendidos en la partida 94.04 (somieres, artículos de cama y artículos similares con muelles, o bien rellenos o guarnecidos interiormente, tales como colchones, cubrepiés, edredones, cojines, pufes o almohadas).

2) El calzado y los artículos de sombrerería de cualquier clase o materia (por ejemplo: cuero, caucho, madera, materias textiles, paja o plástico), con exclusión, sin embargo, del calzado y los artículos de sombrerería, etc., de amianto.

Todos los demás artículos (sacos, toldos, tiendas, artículos de acampada, etc.) con señales de uso se excluyen de esta partida y siguen el régimen de los artículos nuevos."

- Clasificación arancelaria -
Nivel Subpartida

1.1 Ropa usada.

Ubicada la mercancía en la partida 63.09, la Regla General 6, también contenida en la fracción I, del artículo 2 de la Ley de los Impuestos Generales de Importación y de Exportación, dispone que "La clasificación de mercancías en las subpartidas de una misma partida está determinada legalmente por los textos de estas subpartidas y de las Notas de las subpartidas, así como mutatis mutandis, por las Reglas anteriores, bien entendido que sólo pueden compararse subpartidas del mismo nivel. A los efectos de esta Regla, también se aplican las Notas de Sección y de Capítulo, salvo disposición en contrario."

8/19

DARM

Calle Oriente 233 No. 178, Col. Agrícola Oriental,
Demarcación Territorial Iztacalco, C.P. 08500, Ciudad de México.
Tel. 55 57 01 47 46 ext. 1105

CIUDAD INNOVADORA
Y DE DERECHOS



GOBIERNO DE LA
CIUDAD DE MÉXICO

SECRETARÍA DE ADMINISTRACIÓN Y FINANZAS

Tesorería de la Ciudad de México

Coordinación Ejecutiva de Verificación de Comercio Exterior

Dirección de Procedimientos Legales



Número de orden: CVM0900002/22
Expediente: CPA0900008/22
SAF/TCDMX/CEVCE/DPL/01056/2022

Tomando en consideración que se trata principalmente de "ropa usada", procede su ubicación en la subpartida de 1er nivel con texto:

6309.00 - "Artículos de prendería"

- Clasificación arancelaria -
Nivel Fracción

1.1 Ropa usada.

Siguiendo con la determinación de la fracción arancelaria, las Reglas Complementarias 1ª y 2ª, inciso d), contenidas en la fracción II del artículo 2 del multicitado ordenamiento establecen respectivamente, que "Las Reglas Generales para la interpretación de la Tarifa de los Impuestos Generales de Importación y de Exportación son igualmente válidas para establecer dentro de cada subpartida la fracción arancelaria aplicable, excepto para la Sección XXII, en la que se clasificaran las mercancías sujetas a operaciones especiales", y que las fracciones se identificarán adicionando al código de las subpartidas un séptimo y octavo dígito, las cuales estarán ordenadas del 01 al 98, reservando para el 99 para la clasificación de la mercancía que no se cubre en las fracciones específicas. Dado lo anterior, se determina que la fracción arancelaria aplicable a la "ropa usada" les compete la fracción arancelaria:

6309.00.01 "Artículos de prendería"

Número de Identificación Comercial
(NICO)

1.1 Ropa usada.

Establecida la fracción arancelaria, la Regla Complementaria 10ª, contenida en la fracción II del artículo 2 de la Ley de los Impuestos Generales de Importación y de Exportación, determina que "Se establecerán números de identificación comercial en las que se clasifican las mercancías en función de las fracciones arancelarias y la metodología para la creación y modificación de dichos números, y que la clasificación de las mercancías estará integrada por las fracciones arancelarias y el número de identificación comercial, el cual estará integrado por 2 dígitos, los cuales se colocan en la posición posterior de la fracción arancelaria que corresponda que se declare, y que estarán ordenados de manera progresiva iniciando del 00 al 99", por lo que el número de identificación comercial que correspondiente a la "ropa usada" es:

6309.00.01 00 "Artículos de prendería"

De lo anterior, el presente Dictamen se realizó a las mercancías contenidas en el siguiente inventario:

DARM

Calle Oriente 233 No. 178, Col. Agrícola Oriental,
Demarcación Territorial Iztacalco, C.P. 08500, Ciudad de México.
Tel: 55 57 01 47 46 ext. 1105

9/19

CIUDAD INNOVADORA
Y DE DERECHOS

0086



GOBIERNO DE LA
CIUDAD DE MÉXICO

SECRETARÍA DE ADMINISTRACIÓN Y FINANZAS

Tesorería de la Ciudad de México

Coordinación Ejecutiva de Verificación de Comercio Exterior

Dirección de Procedimientos Legales



2022 *Ricardo Flores*
Año de *Magón*
PRESIDENTE DE LA REVOLUCIÓN MEXICANA

Número de orden: CVM0900092/22
Expediente: CPA0900008/22
SAF/TCDMX/CEVCE/DPL/01056/2022

"INVENTARIO DE ROPA USADA".

Descripción de la mercancía	CASO ÚNICO (Ropa usada)
Peso	1892.30 kilogramos
Marca	Varias marcas
Modelo	Varios modelos
Origen	Varios orígenes
Fracción Arancelaria con número de identificación comercial	6309.00.01 00
Regulaciones y Restricciones no Arancelarias conforme a Fracción Arancelaria.	PERMISO PREVIO DE LA S.E. NOM-004-SCFI-2006
Condiciones de la mercancía	Usado
Valor Aduana	\$396,304.38 (Trescientos noventa y seis mil trescientos cuatro pesos 38/100 M.N.).
IGI	20%
Impuesto al valor Agregado	16%

Permiso previo por parte de la Secretaría de Economía para la importación definitiva de prendería (ropa usada).

1.- Las mercancías comprendidas en la fracción arancelarias con número de identificación comercial 6309.00.01 00, se encuentran sujetas de presentar permiso previo de importación, emitido por parte de la **Secretaría de Economía**, de conformidad con los artículos 4º, fracción IV, 5º, fracción V y 16º fracción VI, de la Ley de Comercio Exterior, y al "ACUERDO QUE ESTABLECE LA CLASIFICACION Y CODIFICACION DE MERCANCIAS CUYA IMPORTACION Y EXPORTACION ESTA SUJETA AL REQUISITO DE PERMISO PREVIO POR PARTE DE LA SECRETARIA DE ECONOMIA", publicada en el Diario Oficial de la Federación el 31 de diciembre de 2012, modificadas mediante diversos publicados en el mismo medio informativo.

Mercancías sujetas al cumplimiento de Normas Oficiales Mexicanas.

1.- Las mercancías clasificadas en la fracción arancelarias con número de identificación comercial 6309.00.01 00, del Caso Único, se encuentran sujetas al cumplimiento de las especificaciones del inciso 4.1. (Información Comercial) de la Norma Oficial Mexicana, NOM-004-SCFI-2006, publicada en el Diario Oficial de la Federación el 21 de junio de 2006 y a lo dispuesto en el artículo 3, fracción I, del Acuerdo que establece la clasificación y codificación de mercancías cuya

10/19

DARIM

Calle Oriente 233 No. 178, Col. Agrícola Oriental,
Demarcación Territorial Iztacalco, C.P. 08500, Ciudad de México.
Tel. 55 57 01 47 46 ext. 1105

CIUDAD INNOVADORA
Y DE DERECHOS



GOBIERNO DE LA
CIUDAD DE MÉXICO

SECRETARÍA DE ADMINISTRACIÓN Y FINANZAS

Tesorería de la Ciudad de México

Coordinación Ejecutiva de Verificación de Comercio Exterior

Dirección de Procedimientos Legales



Número de orden: CVM0900002/22
Expediente: CPA0900008/22
SAF/TCDMX/CEVCE/DPL/01056/2022

importación y exportación en las que se clasifican las mercancías sujetas al cumplimiento de las Normas Oficiales Mexicanas en el punto de su entrada al país, y en el de su salida, contenido en el Anexo 2.4.1 del Acuerdo por el que la Secretaría de Economía emite reglas y criterios de carácter general de materia de Comercio Exterior, publicadas en el Diario Oficial de la Federación del 31 de diciembre de 2012, modificadas mediante diversos publicados en el mismo medio informativo.

Base Gravable del Impuesto General de Importación.

1. Determinación de la Base Gravable del Impuesto General de Importación conforme al **Valor de transacción de mercancías importadas**, previsto en el artículo 64 de la Ley Aduanera vigente.

La Subdirección del Recinto Fiscal, requirió a la Dirección de Procedimientos Legales, mediante oficio número SAF/TCDMX/CEVCE/SRF/106/2022, con fecha 28 de abril de 2022, "...que en caso de que el contribuyente presentara documentación, la misma sea remitida a esta Subdirección del Recinto Fiscal...", en ese sentido, la Dirección de Procedimientos Legales, remitió oficio número SAF/TCDMX/CEVCE/DPL/0603/2022 con fecha 29 de abril de 2022, informando que a la fecha del mismo no se ha presentado documentación alguna presentada por el **C. Propietario, poseedor y/o tenedor** de la mercancía de origen y procedencia extranjera sujeta a embargo precautorio.

Derivado de lo anterior, la ausencia de documentación comprobatoria de venta para la exportación a territorio nacional de la mercancía objeto de valoración, por compra efectuada por el importador, como condición ineludible para considerar el precio pagado, según se desprende de lo dispuesto en el tercer párrafo del artículo 64 de la Ley Aduanera, así como la ausencia de datos objetivos y cuantificables impide aplicar el Valor de Transacción previsto en el artículo 64 de la Ley Aduanera, por lo que se procede a descartar el método, siguiendo con el análisis de los siguientes métodos.

2. Determinación de la Base Gravable del Impuesto General de Importación con arreglo en lo previsto en la fracción I del artículo 71 de la Ley Aduanera, conforme al **Valor de transacción de mercancías idénticas**, en los términos señalados en el artículo 72 de la Ley Aduanera vigente.

Por lo que toca a este método de valor de transacción de mercancías idénticas, conforme lo dispone el segundo párrafo del artículo 72 de la Ley Aduanera, se hace necesario, para tener en cuenta cualquier diferencia en el nivel y la cantidad entre las transacciones objeto de comparación, hacer dichos ajustes sobre la base de datos comprobados que demuestren que son razonables y exactos, procedimiento que no es posible llevar a cabo, en virtud de no contar con antecedentes comprobados sobre mercancías idénticas, en términos del quinto párrafo del artículo 72 de la Ley Aduanera, que hayan sido importadas conforme al valor de transacción, y que cubran los requerimientos antes citados, con fundamento en lo dispuesto en el artículo 129 del Reglamento de la Ley Aduanera, al no existir información suficiente para determinar los ajustes respectivos y tomar en cuenta las diferencias correspondientes a nivel comercial o a la cantidad, el Valor en Aduana no puede ser determinado con base en el valor de transacción de mercancías idénticas, por lo que se procede, en términos del artículo 71 de la Ley Aduanera, a estudiar la aplicabilidad del método de Valor de Transacción de Mercancías Similares, referido en la fracción II del citado artículo 71, conforme a su regulación contenida en el artículo 73 de la Ley Aduanera.

11/19

D/UM

Calle Oriente 233 No. 178, Col. Agrícola Oriental,
Demarcación Territorial Iztacalco, C.P. 08500, Ciudad de México.
Tel. 55 57 01 47 46 ext. 1105

CIUDAD INNOVADORA
Y DE DERECHOS

0087



GOBIERNO DE LA
CIUDAD DE MÉXICO

SECRETARÍA DE ADMINISTRACIÓN Y FINANZAS

Tesorería de la Ciudad de México

Coordinación Ejecutiva de Verificación de Comercio Exterior

Dirección de Procedimientos Legales



Número de orden: CVM0900002/22
Expediente: CPA0900008/22
SAF/TCDMX/CEVCE/DPL/01056/2022

3. Determinación de la Base Gravable del Impuesto General de Importación con arreglo en lo previsto en la fracción II del artículo 71 de la Ley Aduanera, conforme al **Valor de transacción de mercancías similares**, en los términos señalados en el artículo 73 de la Ley Aduanera vigente.

En igual forma, por lo que toca a este método de valor de transacción de mercancías similares, conforme lo dispone el segundo párrafo del artículo 73 de la Ley Aduanera, es necesario, para ajustar cualquier diferencia en el nivel y la cantidad entre las transacciones objeto de comparación, hacer dichos ajustes sobre la base de datos comprobados que demuestren que son razonables y exactos, procedimiento que no es posible llevar a cabo, en virtud de no contar con antecedentes comprobados sobre mercancías similares, en términos del quinto párrafo del artículo 73 de la Ley Aduanera, que hayan sido importadas conforme al valor de transacción, y que cubran los requerimientos antes referidos, con arreglo a lo dispuesto en el artículo 129 del Reglamento de la Ley Aduanera, al no existir información suficiente para determinar los ajustes respectivos y tomar en cuenta las diferencias correspondientes a nivel comercial o a la cantidad, el Valor en Aduana no puede ser determinado con base en el valor de transacción de mercancías similares, por lo que se procede, en términos del artículo 71 de la Ley Aduanera, a estudiar la aplicabilidad del método de Valor de Precio Unitario de Venta, referido en la fracción III del citado 71, conforme a su regulación contenida en el artículo 74 de la Ley Aduanera.

4. Determinación de la Base Gravable del Impuesto General de Importación con arreglo en lo previsto en la fracción III del artículo 71 de la Ley Aduanera, conforme al **Valor precio Unitario de Venta**, en los términos señalados en el artículo 74 de la Ley Aduanera vigente.

Atendiendo a la hipótesis normativa prevista en la fracción I del artículo 74 de la Ley Aduanera, que refiere a la determinación de la Base Gravable del Impuesto General de Importación mediante la aplicación o del método de precio unitario de venta de mercancías que son vendidas en el mismo estado en que fueron importadas, ya se trate de las mercancías objeto de valoración o bien sean idénticas o similares, estimadas como tales en términos de lo dispuesto en el quinto párrafo del artículo 72 de la Ley Aduanera, para idénticas, o bien en los términos del quinto párrafo del artículo 73, del mismo ordenamiento legal respecto a similares, el no contar con datos objetivos y cuantificables que permitan efectuar las deducciones previstas en el artículo 75 de la misma Ley según remite el propio artículo 74 en cita, hace que el valor en aduana de la mercancía en mérito, no pueda ser determinado de conformidad con el método de precio unitario de venta, por lo que, conforme a lo establecido en el primer párrafo del artículo 71 de la Ley Aduanera, se procede a analizar la aplicación del siguiente método denominado valor reconstruido de las mercancías importadas conforme a lo establecido en el artículo 77 de la Ley Aduanera, en términos de la fracción IV del referido artículo 71.

5. Determinación de la Base Gravable del Impuesto General de Importación con arreglo en lo previsto en la fracción IV del artículo 71 de la Ley Aduanera, conforme al **Valor reconstruido de las mercancías**, en los términos señalados en el artículo 77 de la Ley Aduanera vigente.

Atendiendo a lo dispuesto en la fracción I del artículo 77 de la Ley Aduanera, con relación al primer párrafo del mismo precepto, para los efectos de la legal aplicación de este método de valor reconstruido de las mercancías, se deberán sumar los elementos relacionados con "el costo o valor de los materiales y de la fabricación u otras operaciones efectuadas para producir las mercancías importadas, determinado con base en la contabilidad comercial del productor". Es el caso que, por lo que este método resulta inaplicable, pues no es posible acceder a esa información en virtud de tratarse de un productor domiciliado en el extranjero, en tal virtud, con arreglo a lo dispuesto en el artículo 71 de la Ley Aduanera, en virtud de la aplicación de los métodos ahí referidos en orden sucesivo y por exclusión, toda vez que el método del Valor Reconstruido

12/19

DMM

Calle Oriente 233 No. 178, Col. Agrícola Oriental,
Demarcación Territorial Iztacalco, C.P. 08500, Ciudad de México.
Tel. 55 57 01 47 46 ext. 1105

CIUDAD INNOVADORA
Y DE DERECHOS



GOBIERNO DE LA
CIUDAD DE MÉXICO

SECRETARÍA DE ADMINISTRACIÓN Y FINANZAS

Tesorería de la Ciudad de México

Coordinación Ejecutiva de Verificación de Comercio Exterior

Dirección de Procedimientos Legales



Número de orden: CVM0900002/22

Expediente: CPA0900008/22

SAF/TCDMX/CEVCE/DPL/01056/2022

de las mercancías ha quedado excluido, se procede a la determinación de la base gravable del Impuesto General de Importación mediante el método de Valor establecido en el artículo 78 de la Ley Aduanera, según refiere la fracción V del artículo 71 de la misma Ley.

6. Determinación de la Base Gravable del Impuesto General de Importación con arreglo a lo previsto en la fracción V del artículo 71 de la Ley Aduanera, **conforme al método establecido en el artículo 78 de la Ley Aduanera vigente.**

Con arreglo a lo previsto en el primer párrafo del artículo 78 de la Ley Aduanera, en virtud de que la Base Gravable del Impuesto General de Importación no puede determinarse con arreglo a los métodos a que se refieren los artículos 64 y 71, fracciones I, II, III y IV de la misma Ley, se procederá a la determinación de la base gravable aplicando los métodos señalados en esos artículos, en orden sucesivo y por exclusión, con mayor flexibilidad, conforme a criterios razonables y compatibles con los principios y disposiciones legales, sobre la base de los datos disponibles en territorio nacional.

En este orden, se procede al análisis metodológico del Valor de Transacción, previsto en el referido artículo 64 de la Ley Aduanera, en los términos citados según lo dispuesto en el referido artículo 78.

7. A efecto de determinar la Base Gravable del Impuesto General de Importación, conforme al método de Valor de Transacción establecido en el artículo 64 de la Ley Aduanera, con arreglo a lo previsto en el artículo 78 de la Ley Aduanera vigente.

Como fue expuesto en el numeral 1, la ausencia de documentación comprobatoria de venta para la exportación a territorio nacional de la mercancía objeto de valoración, por compra efectuada por el importador, como condición ineludible para considerar el precio pagado, según se desprende de lo dispuesto en el tercer párrafo del artículo 64 de la Ley Aduanera, así como la ausencia de datos objetivos y cuantificables respecto de los cargos que deban sumarse al precio pagado establecidos en el artículo 65 de la Ley Aduanera, con fundamento en lo dispuesto en el artículo 113 del Reglamento de la Ley Aduanera, no puede determinarse la base gravable del Impuesto General de Importación, conforme al método del valor de transacción, por lo que la ausencia de datos objetivos y cuantificables relacionados con la venta para exportación a territorio nacional de la mercancía en mérito impide, de cualquier forma razonable, considerar como aplicable el Valor de Transacción previsto en el artículo 64 de la Ley Aduanera, ni aún en términos de lo establecido en el artículo 78 de la misma Ley, por lo que se procede, con arreglo a lo previsto en el mismo artículo 78, a analizar la aplicación del método de Valor de Transacción de Mercancías Idénticas, regulado en el artículo 72 de la Ley Aduanera, aplicado conforme a lo dispuesto en el artículo 78 de la misma Ley.

8. Determinación de la Base Gravable del Impuesto General de Importación, conforme al método de Valor de Transacción de mercancías idénticas, establecido en el artículo 72 de la Ley Aduanera, con arreglo a lo previsto en el artículo 78 de la Ley Aduanera vigente.

Atendiendo a los requisitos de identidad de las mercancías establecidos en el quinto párrafo del artículo 72 de la Ley Aduanera, es de observarse que, si para que una mercancía pueda considerarse como idéntica, ésta, además de haber sido producida en el mismo país que la de objeto de valoración, debe ser igual en todo "incluidas sus características físicas, calidad, marca y prestigio comercial", es el caso que, el no contar con información suficiente que permita efectuar, conforme a criterios flexibles los ajustes a que refiere el segundo párrafo del artículo 72 en referencia, con fundamento en lo dispuesto en el artículo 129 del Reglamento de la Ley Aduanera, no es posible determinar la Base Gravable del Impuesto

13/19

D/11M

Calle Oriente 233 No. 178, Col. Agrícola Oriental,
Demarcación Territorial Iztacalco. C.P. 08500, Ciudad de México.
Tel. 55 57 01 47 46 ext. 1105

CIUDAD INNOVADORA
Y DE DERECHOS

0088



GOBIERNO DE LA
CIUDAD DE MÉXICO

SECRETARÍA DE ADMINISTRACIÓN Y FINANZAS

Tesorería de la Ciudad de México

Coordinación Ejecutiva de Verificación de Comercio Exterior

Dirección de Procedimientos Legales



Número de orden: CVM0900002/22
Expediente: CPA0900008/22
SAF/TCDMX/CEVCE/DPL/01056/2022

General de Importación de la mercancía en mérito conforme al método de valor de transacción de mercancías idénticas, según lo dispuesto en el artículo 72 de la Ley Aduanera, aplicado en términos del artículo 78 de la misma Ley, por lo que se procede al análisis de la determinación de esa base gravable conforme al Valor de Transacción de mercancías similares regulado en el artículo 73 de la Ley Aduanera, aplicado en términos del artículo 78 del mismo ordenamiento legal Aduanero.

9. Determinación de la Base Gravable del Impuesto General de Importación, conforme al método de **Valor de Transacción de mercancías similares**, establecido en el artículo 73 de la Ley Aduanera, con arreglo a lo previsto en el artículo 78 de la Ley Aduanera vigente.

Con base en la flexibilidad que respecto a los requisitos de similitud previstos en el artículo 73 de la Ley Aduanera, que posibilita la aplicación del método de Valor de Transacción de Mercancías similares en términos del artículo 78 de la misma Ley, y considerando que este artículo establece el requisito de que los datos que se empleen para la determinación de la base gravable del Impuesto General de Importación, sean disponibles en territorio nacional, se asume lo siguiente: es compatible con los principios y disposiciones legales, así como razonable, según refiere el artículo 78 de la Ley Aduanera, considerar que, conforme a lo dispuesto en el quinto párrafo del artículo 73 de la Ley Aduanera, el requisito esencial de similitud entre mercancías es la semejanza en características y composición que les permita cumplir las mismas funciones y ser, sobre todo, "comercialmente intercambiables", no obstante, sin embargo, el no contar con información proveniente de la determinación de un valor de transacción al que pudieran hacerse los ajustes correspondientes, con arreglo a lo dispuesto en el artículo 129 del Reglamento de la Ley Aduanera, este método de Valor de Transacción de mercancías similares, regulado en el artículo 73 de la Ley Aduanera, no puede ser aplicado ni aún en los términos establecidos en el artículo 78 de la misma Ley, por lo que se procede al análisis de la determinación de la base gravable del Impuesto General de Importación conforme al método de precio unitario de venta, referido en la fracción III del artículo 71 de la Ley Aduanera, aplicado con arreglo a lo establecido en el artículo 78 de la misma Ley.

10.- Determinación de la Base Gravable del Impuesto General de Importación, conforme al método de **Valor precio Unitario de Venta**, establecido en el artículo 74 de la Ley Aduanera, con arreglo a lo previsto en el artículo 78 de la Ley Aduanera vigente.

Atendiendo a todos los anteriores métodos señalados, se deduce que el método a aplicar para la determinación de la Base Gravable del Impuesto General de Importación, es conforme al método de Valor de precio unitario de venta, establecido en el artículo 74 de la Ley Aduanera, con arreglo a lo previsto en el artículo 78 de la Ley Aduanera vigente, en ese sentido, el valor deberá ser el precio al que las mercancías similares se vendan en la fecha en que la Autoridad realizó el embargo precautorio de la mercancía o en "un momento aproximado", es decir, en un período no mayor a noventa días anteriores o posteriores, como lo señalan los artículos 56 y 76 de la Ley invocada, en virtud de ser consistente con los principios legales, atendiendo a lo previsto en el "Acuerdo Relativo a la aplicación del artículo VII del Acuerdo General sobre Aranceles Aduaneros y Comercio" de 1994 (GATT), publicado en el Diario Oficial de la Federación de fecha 30 de diciembre de 1994, mismo en el que fue publicado el decreto de promulgación de acta final de la Ronda de Uruguay, por la que se establece la Organización Mundial de Comercio (OMC), y que, para efectos de la práctica administrativa, constituye una fuente formal de derecho aduanero en materia de valoración Aduanera, en concordancia con la prohibición prevista en el artículo 7, párrafo 2, inciso c) del citado Acuerdo de emplear, entre otros conceptos, el precio de mercancías en mercado nacional del país exportador, resulta consistente con ese principio, y para que se cumpla con el requisito esencial para la aplicación de este método de Valor de Precio Unitario de Venta, previsto y regulado en el artículo 74 de la Ley

14/19

DAM

Calle Oriente 233 No. 178, Col. Agrícola Oriental,
Demarcación Territorial Iztacalco, C. P. 08500, Ciudad de México.
Tel 55 57 01 47 46 ext. 1105

CIUDAD INNOVADORA
Y DE DERECHOS



GOBIERNO DE LA
CIUDAD DE MÉXICO

SECRETARÍA DE ADMINISTRACIÓN Y FINANZAS

Tesorería de la Ciudad de México

Coordinación Ejecutiva de Verificación de Comercio Exterior

Dirección de Procedimientos Legales



Número de orden: CVM0900002/22
Expediente: CPA0900008/22
SAF/TCDMX/CEVCE/DPL/01056/2022

Aduanera, que el precio a que se vendan después de la importación, sea precisamente el precio de mercancías en el mercado nacional del país importador en el que se emplee, por lo que, en una aplicación flexible, conforme a criterios razonables y compatibles con los principios y disposiciones legales, sobre la base de datos disponibles en territorio nacional, según precisa el artículo 78 de la Ley Aduanera el valor se determinó efectuando una investigación de mercado en territorio nacional.

Derivado de lo anterior, el valor deberá ser el precio al que mercancías similares se vendan en la fecha en que la Autoridad realizó el embargo precautorio de la mercancía o en "un momento aproximado", es decir, en un período no mayor a noventa días anteriores o posteriores, como lo señalan los artículos 56 y 76 de la Ley invocada. Por lo que en todos los casos se consideraron los precios a los que se comercializan en el mercado mercancías similares, por lo cual se realizó una investigación los días 27 de abril de 2022, en las tiendas en línea, atendiendo a que son mercancías que se venden en territorio nacional, cumpliendo con el periodo establecido expuesto anteriormente, así como por tratarse de tiendas a las que se recurren con mayor frecuencia, tomando en cuenta que las tiendas en línea donde se comercializan las mercancías venden el mayor número de unidades, esto es, el precio unitario que se tomó en consideración, es el de la mercancía comercialmente intercambiable a mayor número de unidades con el público en general dentro del territorio nacional, considerando la utilidad y la funcionalidad para el que fueron hechas las mercancías; ahora bien el método que es utilizado es el señalado en el artículo 78 de la Ley Aduanera, siendo considerable para este método el mayor número de unidades al que se venden en territorio nacional, en el mismo estado en que son importadas, por ser un método más flexible y no un método estricto.

Es importante tener en consideración las siguientes tesis:

"DETERMINACIÓN DEL VALOR EN ADUANA DE LA MERCANCÍA MATERIA DE UN PROCEDIMIENTO ADMINISTRATIVO. REQUISITOS QUE DEBE SATISFACER LA RESOLUCIÓN RELATIVA EMITIDA CON BASE EN INFORMACIÓN OBTENIDA DE UNA CONSULTA A INTERNET, A EFECTO DE RESPETAR EL DERECHO A LA SEGURIDAD JURÍDICA DEL PARTICULAR.

La información generada o comunicada por medio del sistema mundial de disseminación y obtención de datos denominado "Internet", constituye un adelanto tecnológico que cada día forma parte de la práctica jurídica y es aceptado acudir a ese medio para obtener información y fundamentar una resolución, por lo que los datos consultados vía "Internet" pueden utilizarse por la autoridad aduanera para determinar el valor en aduana de la mercancía materia de un procedimiento administrativo; sin embargo, como dicha información no es permanente ni estática, sino efímera y cambiante, lo que inclusive imposibilita su ulterior consulta, a efecto de respetar el derecho a la seguridad jurídica del particular y no dejarlo en estado de indefensión, si la autoridad mencionada decide realizar una consulta de información contenida en "Internet" y seleccionar la comprendida en una página web para los efectos señalados, debe indicar la dirección electrónica de donde la obtuvo y la fecha en que llevó a cabo la consulta respectiva, además de imprimir y certificar el contenido de aquella para demostrar que, al menos en la fecha en que afirma que hizo la consulta, existían en "Internet" los elementos que le sirvieron de base para valorar la mercancía materia del procedimiento administrativo.

15/19

DJRM

Calle Oriente 233 No. 178, Col. Agrícola Oriental,
Demarcación Territorial Iztacalco. C.P. 08500, Ciudad de México.
Tél. 55 57 01 47 46 ext. 1105

CIUDAD INNOVADORA
Y DE DERECHOS

0089



GOBIERNO DE LA
CIUDAD DE MÉXICO

SECRETARÍA DE ADMINISTRACIÓN Y FINANZAS

Tesorería de la Ciudad de México

Coordinación Ejecutiva de Verificación de Comercio Exterior

Dirección de Procedimientos Legales



2022 *Ricardo*
Flóres
Magón
Año de
FUNDADOR DE LA REVOLUCIÓN MEXICANA

Número de orden: CVM0900002/22

Expediente: CPA09C0008/22

SAF/TCDMX/CEVCE/DPL/01056/2022

SEGUNDO TRIBUNAL COLEGIADO EN MATERIAS PENAL Y ADMINISTRATIVA DEL DÉCIMO SÉPTIMO CIRCUITO.

Amparo directo 421/2015. Juan Manuel Delgado Cardoza. 14 de abril de 2016. Unanimidad de votos. Ponente: José Octavio Rodarte Ibarra. Secretaria: Diana Elizabeth Gutiérrez Espinoza.

"SEGUNDO TRIBUNAL COLEGIADO EN MATERIAS PENAL Y ADMINISTRATIVA DEL DÉCIMO SÉPTIMO CIRCUITO.

Amparo directo 421/2015. Juan Manuel Delgado Cardoza. 14 de abril de 2016. Unanimidad de votos. Ponente: José Octavio Rodarte Ibarra. Secretaria: Diana Elizabeth Gutiérrez Espinoza.

Suprema Corte de Justicia de la Nación Registro digital: 186243 Instancia: Tribunales Colegiados de Circuito Novena Época Materias(s): Civil Tesis: V.3o.10 C Fuente: Semanario Judicial de la Federación y su Gaceta. Tomo XVI, Agosto de 2002, página 1306 Tipo: Aislada INFORMACIÓN PROVENIENTE DE INTERNET. VALOR PROBATORIO. El artículo 188 del Código Federal de Procedimientos Civiles, de aplicación supletoria a la Ley de Amparo, en términos de lo previsto en el diverso artículo 2o. de este ordenamiento legal, dispone: "Para acreditar hechos o circunstancias en relación con el negocio que se ventila, pueden las partes presentar fotografías, escritos o notas taquigráficas, y, en general, toda clase de elementos aportados por los descubrimientos de la ciencia."; asimismo, el diverso artículo 210-A, párrafo primero, de la legislación que se comenta, en lo conducente, reconoce como prueba la información generada o comunicada que conste en medios electrónicos, ópticos o en cualquiera otra tecnología; ahora bien, entre los medios de comunicación electrónicos se encuentra "internet", que constituye un sistema mundial de disseminación y obtención de información en diversos ámbitos y, dependiendo de esto último, puede determinarse el carácter oficial o extrajudicial de la noticia que al efecto se recabe, y como constituye un adelanto de la ciencia, procede, en el aspecto normativo, otorgarle valor probatorio idóneo. TERCER TRIBUNAL COLEGIADO DEL QUINTO CIRCUITO. Amparo en revisión 257/2000. Bancomer, S.A., Institución de Banca Múltiple, Grupo Financiero. 26 de junio de 2001. Unanimidad de votos. Ponente: Epicteto García Báez."

Ahora bien, respecto del inventario del Acta de Inicio de Procedimiento Administrativo en Materia Aduanera, que contiene el Caso Único, descritas como: **ropa usada**, se procede a realizar la comparación de la mercancía embargada, con la diversa mercancía consultada en tiendas virtuales, tomando en consideración que aunque no sean iguales en todo, pero tengan características semejantes, les permite cumplir las mismas funciones y ser comercialmente intercambiables, por lo anterior, se consideraron aspectos relevantes como son: descripción de la mercancía, calidad, utilidad y/o función para el que fueron diseñados, mismo al que se puede acceder con la siguiente liga de la página principal a la que se puede acceder: <http://www.bodegapacasderopa.net/>. Derivado de lo anterior, se procede a consultar las mercancías comercializadas en las tiendas virtuales antes señaladas, así como el valor a que se comercializan a efecto de recabar los precios de referencia en que se basó la obtención de la Base Gravable del Impuesto General de Importación, anexando las imágenes que corresponde a la página.

16/19

DAM

Calle Oriente 233 No. 178, Col. Agrícola Oriental,
Demarcación Territorial Iztacalco, C.P. 08500, Ciudad de México.
Tel. 55 57 01 47 46 ext. 1105

CIUDAD INNOVADORA
Y DE DERECHOS



GOBIERNO DE LA
CIUDAD DE MÉXICO

SECRETARÍA DE ADMINISTRACIÓN Y FINANZAS

Tesorería de la Ciudad de México

Coordinación Ejecutiva de Verificación de Comercio Exterior

Dirección de Procedimientos Legales



Número de orden: CVM0900002/22

Expediente: CPA0900008/22

SAF/TCDMX/CEVCE/DPL/01056/2022

[http://www.bodegapacasderopa.net/.](http://www.bodegapacasderopa.net/)



<http://www.bodegapacasderopa.net/tienda/params/category/0/item/594190/>

Mercancía embargada ubicada en el Recinto Fiscal.

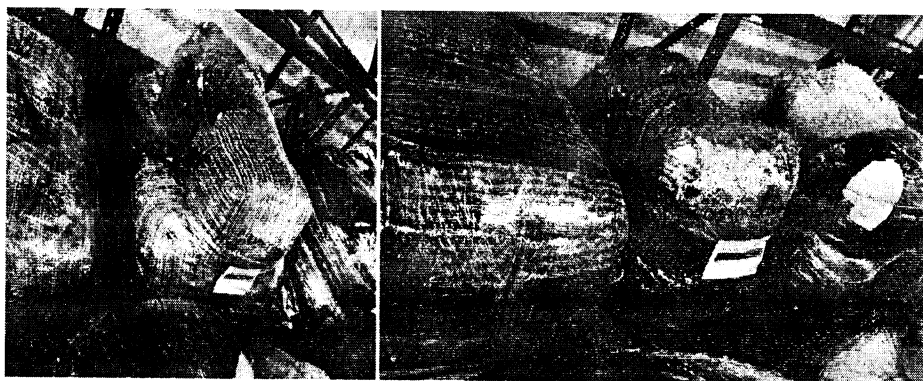

17/19

DAR

Calle Oriente 233 No. 178, Col. Agrícola Oriental,
Demarcación Territorial Iztacalco, C.P. 08500, Ciudad de México.
Tel. 55 57 01 47 46 ext. 1105

CIUDAD INNOVADORA
Y DE DERECHOS

0090



GOBIERNO DE LA
CIUDAD DE MÉXICO

SECRETARÍA DE ADMINISTRACIÓN Y FINANZAS

Tesorería de la Ciudad de México

Coordinación Ejecutiva de Verificación de Comercio Exterior

Dirección de Procedimientos Legales



Número de orden: CVM0900002/22
Expediente: CPA0900008/22
SAF/TCDMX/CEVCE/DPL/01056/2022

Mercancía con la que se realizó la comparación.



La mercancía contenida en el Caso Único del Acta de Inicio de Procedimiento Administrativo en Materia Aduanera, corresponde a 1892.30 kilogramos de (Ropa usada).

Cabe mencionar que, el valor de la mercancía comercializada en la tienda virtual se encuentra determinada con la unidad de medida libra, por lo que se procede a realizar la conversión de la unidad de medida (libras) a la unidad de medida correspondiente a la mercancía contenida en el inventario de la orden (kilogramos), quedando como sigue:

1 libra = .4536 kilogramos

Se multiplica 100 LBS (cantidad por la que se comercializa la mercancía en la tienda virtual) *.4536 kilogramos (cantidad equivalente a una libra) dando como resultado 45.36 kilogramos;

100 libras = 45.36 kilogramos

Ahora bien, se procede a obtener el precio de la ropa usada por kilogramo, con la siguiente operación: \$9,500.00 (valor total de la mercancía comercializada en la tienda virtual) / 45.36 kilogramos (cantidad equivalente a la unidad de medida con la que se comercializa en la tienda virtual), dando como resultado \$209.43 (Doscientos nueve pesos 43/100 M.N.) por cada kilogramo.

18/19

DA/M

Calle Oriente 233 No. 178, Col. Agrícola Oriental,
Demarcación Territorial Iztacalco, C.P. 08500, Ciudad de México.
Tel. 55 57 01 47 46 ext. 1105

CIUDAD INNOVADORA
Y DE DERECHOS



GOBIERNO DE LA
CIUDAD DE MÉXICO

SECRETARÍA DE ADMINISTRACIÓN Y FINANZAS

Tesorería de la Ciudad de México

Coordinación Ejecutiva de Verificación de Comercio Exterior

Dirección de Procedimientos Legales



Número de orden: CVM0900002/22

Expediente: CPA0900008/22

SAF/TCDMX/CEVCE/DPL/01056/2022

$9,500/45.36 = \$209.43$ (Doscientos nueve pesos 43/100 M.N.) por cada kilogramo de ropa usada.

De lo anterior, se determina que el valor comercial por kilogramo de ropa usada es de \$209.43 (Doscientos nueve pesos 43/100 M.N.). Por lo tanto, esta autoridad determina que el valor aduana para la mercancía contenida en el **Caso Único** es de **\$396,304.38** (Trescientos noventa y seis mil cuatro pesos 38/100 M.N.).

1892.30					
(Total de Kilogramos de ropa usada señalados en el inventario de la orden)	X	\$ 209.43 (Valor Comercial por kilogramo de ropa usada)	=	\$396,304.38	(Trescientos noventa y seis mil trescientos cuatro pesos 38/100 M.N.)

Por lo tanto, esta autoridad determina que el Valor Aduana para el **Caso Único** de mercancías usadas respecto a la orden CVM0900002/22 es el siguiente:

Valor Aduana Caso Único	\$396,304.38 (Trescientos noventa y seis mil cuatro pesos 38/100 M.N.)
-------------------------	------------------------------------------------------------------------

Por lo que en razón de lo anteriormente expuesto, se le hace de su conocimiento el Dictamen de Clasificación Arancelaria y Valor en Aduana, a fin de que manifieste lo que a su derecho convenga o, de considerarlo necesario presente prueba pericial en discordia.

ATENTAMENTE

CUITLAHUA ANIBAL SOTO VAZQUEZ
DIRECTOR DE PROCEDIMIENTOS LEGALES

C.c.p.- Dora Laura Martínez García- Subdirectora de Recinto Fiscal adscrita a la Coordinación Ejecutiva de Verificación de Comercio Exterior de la Tesorería de la Ciudad de México. Para su conocimiento. Presente.

C.c.p.- Autógrafa expediente Administrativo número CPA0900008/22.

C.c.p.- Minuta.

19/19

D/ARM

Calle Oriente 233 No. 178, Col. Agrícola Oriental,
Demarcación Territorial Iztacalco, C.P. 08500, Ciudad de México.
Tel. 55 57 01 47 46 ext. 1105

CIUDAD INNOVADORA
Y DE DERECHOS

0091



GOBIERNO DE LA
CIUDAD DE MÉXICO

SECRETARÍA DE ADMINISTRACIÓN Y FINANZAS DE LA CIUDAD DE MÉXICO
Tesorería de la Ciudad de México
Coordinación Ejecutiva de Verificación de Comercio Exterior
Dirección de Procedimientos Legales



Número de orden: CVM0900002/22

Expediente: CPA0900008/22

ACUERDO DE NOTIFICACIÓN POR ESTRADOS

En la Ciudad de México, siendo las 09:00 horas del día 02 de junio de 2022, esta Dirección de Procedimientos Legales adscrita a la Coordinación Ejecutiva de Verificación de Comercio Exterior de la Secretaría de Administración y Finanzas de la Tesorería de la Ciudad de México, con fundamento en los 16 de la Constitución Política de los Estados Unidos Mexicanos vigente, PRIMERO, SEGUNDO y DÉCIMO CUARTO de los Transitorios del Decreto por el que se declaran reformadas y derogadas diversas disposiciones de la Constitución Política de los Estados Unidos Mexicanos, en materia de la Reforma Política de la Ciudad de México, publicado en el Diario Oficial de la Federación el 29 de enero de 2016; artículos 13 y 14 de la Ley de Coordinación Fiscal vigente; así como en las cláusulas PRIMERA, SEGUNDA, primer párrafo, fracción VI, inciso d), TERCERA y CUARTA, OCTAVA, primer párrafo, fracción I, incisos b) y d), fracción II, inciso a) y NOVENA, primer y quinto párrafos, fracción I, inciso a), del Convenio de Colaboración Administrativa en Materia Fiscal Federal, celebrado por el Gobierno Federal por conducto de la Secretaría de Hacienda y Crédito Público, y el Gobierno del Distrito Federal, con fecha de 13 de julio de 2015, publicado en el Diario Oficial de la Federación el 12 de agosto de 2015, y en la Gaceta Oficial del Distrito Federal el 20 de agosto de 2015; cláusulas PRIMERA, primer párrafo, fracciones I, II y III y SEGUNDA, primer párrafo, fracciones III y XII, del Anexo 1, de dicho Convenio, publicado en el Diario Oficial de la Federación el 04 de noviembre de 2016; artículos 1, numeral 8; 7, apartados A, numerales 2 y 3 y E, numeral 1; 21, apartado A, numerales 1, 5 y 8; 32, apartados A, numeral 1 y C, numeral 1, incisos b), p) y q) y 52, numerales 1, 2, 3 y 4, en relación con artículos transitorios PRIMERO, VIGÉSIMO NOVENO, TRIGÉSIMO, TRIGÉSIMO PRIMERO Y TRIGÉSIMO CUARTO, de la Constitución Política de la Ciudad de México, publicada en el Diario Oficial de la Federación y en la Gaceta Oficial de la Ciudad de México, el 5 de febrero de 2017, artículos 3, 94 y 95 del Estatuto de Gobierno del Distrito Federal vigente; artículos 1, 2, 3, primer párrafo, fracciones I, II, X, XI, XVI, XIX, 4, 5, 6, 7, 10, primer párrafo, fracciones IV y XXII, 11, primer párrafo, fracción I, 16, primer párrafo, fracción II, 18, 20, primer párrafo, fracciones IX y XXV, 23, 27, primer párrafo, fracciones III, IV, V, VI, VIII, XLIX y Vigésimo Séptimo de los Artículos Transitorios de la Ley Orgánica del Poder Ejecutivo y de la Administración Pública de la Ciudad de México vigente; artículos 1º, 2º, 3º, 7º fracción II inciso B), numeral 4, 4.2, 28, primer párrafo, fracción X, XII, XXIX, 89, primer párrafo, fracciones I, incisos a), b), c) y d), II, IV, XXVII y XXXVII, artículo 250, primer párrafo, fracciones I, V, XX, incisos a), b) y c) y XXIV del Reglamento Interior del Poder Ejecutivo y de la Administración Pública de la Ciudad de México; artículo 150, cuarto párrafo de la Ley Aduanera vigente; artículos 134, primer párrafo, fracción III y 139 del Código Fiscal de la Federación vigente; publica el presente para efectuar la notificación del oficio número SAF/TCDMX/CEVCE/DPI/1056/2022 de fecha 01 de junio de 2022, a través del cual se da conocer el Dictamen Técnico de Clasificación Arancelaria y Valor en Aduana, documento relacionado con la orden de verificación de mercancía de procedencia extranjera en transporte número CVM0900002/22, signado por el Director de Procedimientos Legales adscrito a la Coordinación Ejecutiva de Verificación de Comercio Exterior de la Tesorería de la Ciudad de México de la Secretaría de Administración y Finanzas de la Ciudad de México, al C. **Propietario, Poseedor y/o Tenedor de las mercancías de procedencia extranjera que se transporta en el vehículo, marca GENERAL MOTORS COMPANY, Tipo 3500, Modelo S/N, con placas de circulación 5391CH, color blanco**, en virtud de que abandonó la diligencia de notificación del Acta de Inicio de Procedimiento Administrativo en Materia Aduanera de fecha de inicio 04 de abril de 2022 y fecha de conclusión 05 del mismo mes y año, así como las subsecuentes notificaciones por estrados, fijándose el citado oficio, así como el presente acuerdo en los estrados de este Recinto Fiscal con domicilio en la calle Oriente 233 número 178, Colonia Agrícola Oriental, C.P. 08500, Demarcación Territorial Iztacalco de esta Ciudad. ----- Así como en la página web de la Secretaría de Administración y Finanzas de la Ciudad de México cuya dirección electrónica es: www.finanzas.cdmx.gob.mx.-----

Atentamente.

CUTLAHUE ENRIBAL SOTO VAZQUEZ
DIRECTOR DE PROCEDIMIENTOS LEGALES

DAM

Calle Oriente 233 No. 178, Col. Agrícola Oriental,
Demarcación Territorial Iztacalco, C.P. 08500, Ciudad de México.
Tel. 55 57 01 47 46 ext. 1105

CIUDAD INNOVADORA
Y DE DERECHOS

0092





GOBIERNO DE LA
CIUDAD DE MÉXICO

SECRETARÍA DE ADMINISTRACIÓN Y FINANZAS DE LA CIUDAD DE MÉXICO
Tesorería de la Ciudad de México
Coordinación Ejecutiva de Verificación de Comercio Exterior
Dirección de Procedimientos Legales



Número de orden: CVM0900002/22
Expediente: CPA0900008/22

CONSTANCIA DE NOTIFICACIÓN POR ESTRADOS

En la Ciudad de México, siendo las **09:10** horas del día **02 de junio de 2022**, esta Dirección de Procedimientos Legales de la Coordinación Ejecutiva de Verificación de Comercio Exterior de la Secretaría de Administración y Finanzas de la Tesorería de la Ciudad de México, con fundamento en los 16 de la Constitución Política de los Estados Unidos Mexicanos vigente, PRIMERO, SEGUNDO y DÉCIMO CUARTO de los Transitorios del Decreto por el que se declaran reformadas y derogadas diversas disposiciones de la Constitución Política de los Estados Unidos Mexicanos, en materia de la Reforma Política de la Ciudad de México, publicado en el Diario Oficial de la Federación el 29 de enero de 2016; artículos 13 y 14 de la Ley de Coordinación Fiscal vigente; así como en las cláusulas PRIMERA, SEGUNDA, primer párrafo, fracción VI, inciso d), TERCERA y CUARTA, OCTAVA, primer párrafo, fracción I, incisos b) y d), fracción II, inciso a) y NOVENA, primer y quinto párrafos, fracción I, inciso a), del Convenio de Colaboración Administrativa en Materia Fiscal Federal, celebrado por el Gobierno Federal por conducto de la Secretaría de Hacienda y Crédito Público, y el Gobierno del Distrito Federal, con fecha de 13 de julio de 2015, publicado en el Diario Oficial de la Federación el 12 de agosto de 2015, y en la Gaceta Oficial del Distrito Federal el 20 de agosto de 2015; cláusulas PRIMERA, primer párrafo, fracciones I, II y III y SEGUNDA, primer párrafo, fracciones III y XII, del Anexo I, de dicho Convenio, publicado en el Diario Oficial de la Federación el 04 de noviembre de 2016; artículos 1, numeral 8; 7, apartados A, numerales 2 y 3 y E, numeral 1; 21, apartado A, numerales 1, 5 y 8; 32, apartados A, numeral 1 y C, numeral 1, incisos b), p) y q) y 52, numerales 1, 2, 3 y 4, en relación con artículos transitorios PRIMERO, VIGÉSIMO NOVENO, TRIGÉSIMO, TRIGÉSIMO PRIMERO Y TRIGÉSIMO CUARTO, de la Constitución Política de la Ciudad de México, publicada en el Diario Oficial de la Federación y en la Gaceta Oficial de la Ciudad de México, el 5 de febrero de 2017, artículos 3, 94 y 95 del Estatuto de Gobierno del Distrito Federal vigente; artículos 1, 2, 3, primer párrafo, fracciones I, II, X, XI, XVI, XIX, 4, 5, 6, 7, 10, primer párrafo, fracciones IV y XXII, 11, primer párrafo, fracción I, 16, primer párrafo, fracción II, 18, 20, primer párrafo, fracciones IX y XXV, 23, 27, primer párrafo fracciones III, IV, V, VI, VIII, XLIX y Vigésimo Séptimo de los Artículos Transitorios de la Ley Orgánica del Poder Ejecutivo y de la Administración Pública de la Ciudad de México vigente; artículos 1º, 2º, 3º, 7º fracción II inciso B), numeral 4, 4.2, 28, primer párrafo, fracción X, XII, XXIX, 89, primer párrafo, fracciones I, incisos a), b), c) y d), II, IV, XXVII y XXXVII, artículo 250, primer párrafo, fracciones I, V, XX, incisos a), b) y c) y XXIV del Reglamento Interior del Poder Ejecutivo y de la Administración Pública de la Ciudad de México; artículo 150, cuarto párrafo de la Ley Aduanera vigente; artículos 134, primer párrafo, fracción III y 139 del Código Fiscal de la Federación vigente.

La notificación del oficio número **SAF/TCDMX/CEVCE/DPL/1056/2022** de fecha 01 de junio de 2022, a través del cual se da conocer el Dictamen Técnico de Clasificación Arancelaria y Valor en Aduana, documento relacionado con la orden de verificación de mercancía de procedencia extranjera en transporte número **CVM0900002/22**, signado por el Director de Procedimientos Legales adscrito a la Coordinación Ejecutiva de Verificación de Comercio Exterior de la Tesorería de la Ciudad de México de la Secretaría de Administración y Finanzas de la Ciudad de México, al **C. Propietario, Poseedor y/o Tenedor de las mercancías de procedencia extranjera que se transporta en el vehículo, marca GENERAL MOTORS COMPANY, Tipo 3500, Modelo S/N, con placas de circulación 5391CH, color blanco.**

Se tendrá como fecha de notificación el día **17 de junio de 2022**, es decir, el décimo primer día siguiente al día en que se actúa, considerando que los citados oficios, estarán fijados en los estrados del Recinto Fiscal a partir del día **02 de junio de 2022**, contándose para tales efectos el plazo de diez días a partir del día **03 de junio de 2022** al **16 de junio de 2022**, tomándose en cuenta los días **03, 06, 07, 08, 09, 10, 13, 14, 15 y 16 de junio de 2022**, por ser hábiles y descontándose los días **04, 05, 11 y 12 de junio de 2022**, por ser inhábiles, de conformidad con el artículo 12 del Código Fiscal de la Federación vigente.

-----Conste-----

Atentamente,

CUITLAHUAC ANIBAL SOTO VAZQUEZ
DIRECTOR DE PROCEDIMIENTOS LEGALES

DARMI

Calle Oriente 233 No. 178, Col. Agrícola Oriental,
Demarcación Territorial Iztacalco, C.P. 08500, Ciudad de México.
Tel. 55 57 01 47 46 ext. 1105

CIUDAD INNOVADORA
Y DE DERECHOS

0093



11/11



GOBIERNO DE LA
CIUDAD DE MÉXICO

SECRETARÍA DE ADMINISTRACIÓN Y FINANZAS DE LA CIUDAD DE MÉXICO
Tesorería de la Ciudad de México
Coordinación Ejecutiva de Verificación de Comercio Exterior
Dirección de Procedimientos Legales



Ricardo
2022 Flores
Año de Magón
PRECURSOR DE LA REVOLUCIÓN MEXICANA

Número de orden: CVM0900002/22
Expediente: CPA0900008/22

CÉDULA DE RETIRO
DATOS DEL PROCEDIMIENTO

CONTRIBUYENTE:

C. PROPIETARIO, POSEEDOR Y/O TENEDOR DE LAS MERCANCÍAS DE PROCEDENCIA EXTRANJERA QUE SE TRANSPORTA EN EL VEHÍCULO, MARCA GENERAL MOTORS COMPANY, TIPO 3500, MODELO S/N, CON PLACAS DE CIRCULACIÓN 5391CH, COLOR BLANCO, EJE 3 SUR (FRANCISCO DEL PASO Y TRONCOSO), ESQUINA RÍO FRÍO, COLONIA MAGDALENA MIXHUCA, CÓDIGO POSTAL 15860, DEMARCACIÓN TERRITORIAL VENUSTIANO CARRANZA, DE ESTA CIUDAD.

LUGAR DONDE SE LLEVO ACABO LA VERIFICACIÓN

OFICIO O ACUERDO A NOTIFICAR:

SAF/TCDMX/CEVCE/DPL/1056/2022 DE FECHA 01 DE JUNIO DE 2022, A TRAVÉS DEL CUAL SE DA CONOCER EL DICTAMEN TÉCNICO DE CLASIFICACIÓN ARANCELARIA Y VALOR EN ADUANA

EL SUSCRITO CUITLAHUAC ANÍBAL SOTO VÁZQUEZ, EN MI CARÁCTER DE DIRECTOR DE PROCEDIMIENTOS LEGALES DE LA COORDINACIÓN EJECUTIVA DE VERIFICACIÓN DE COMERCIO EXTERIOR DEPENDIENTE DE LA TESORERÍA DE LA CIUDAD DE MÉXICO DE LA SECRETARÍA DE ADMINISTRACIÓN Y FINANZAS DE LA CIUDAD DE MÉXICO, SIENDO LAS 09:10 HORAS DEL DÍA 01 DE JUNIO DE 2022, HAGO CONSTAR QUE UNA VEZ QUE HAYA TRANSCURRIDO EL PLAZO DE DIEZ DÍAS HÁBILES CONSECUTIVOS, COMPUTADOS A PARTIR DEL DÍA 03 DE JUNIO DE 2022 AL 16 DE JUNIO DE 2022, TOMÁNDOSE EN CUENTA LOS DÍAS 03, 06, 07, 08, 09, 10, 13, 14, 15 Y 16 DE JUNIO DE 2022, POR SER HÁBILES Y DESCONTÁNDOSE LOS DÍAS 04, 05, 11 Y 12 DE JUNIO DE 2022, POR SER INHÁBILES, DE CONFORMIDAD CON EL ARTÍCULO 12 DEL CÓDIGO FISCAL DE LA FEDERACIÓN VIGENTE Y SIENDO QUE EL 17 DE JULIO DE 2022, ES EL DÉCIMO PRIMER DÍA SIGUIENTE AL DÍA EN QUE SON FIJADOS, EL ACUERDO Y CONSTANCIAS DE NOTIFICACIÓN POR ESTRADOS, ASÍ COMO EL OFICIO NÚMERO SAF/TCDMX/CEVCE/DPL/1056/2022 DE FECHA 01 DE JUNIO DE 2022, A TRAVÉS DEL CUAL SE DA CONOCER EL DICTAMEN TÉCNICO DE CLASIFICACIÓN ARANCELARIA Y VALOR EN ADUANA, DOCUMENTO RELACIONADO CON LA ORDEN DE VERIFICACIÓN DE MERCANCÍA DE PROCEDENCIA EXTRANJERA EN TRANSPORTE NÚMERO CVM0900002/22, SIGNADO POR EL DIRECTOR DE PROCEDIMIENTOS LEGALES ADSCRITO A LA COORDINACIÓN EJECUTIVA DE VERIFICACIÓN DE COMERCIO EXTERIOR DE LA TESORERÍA DE LA CIUDAD DE MÉXICO DE LA SECRETARÍA DE ADMINISTRACIÓN Y FINANZAS DE LA CIUDAD DE MÉXICO, DIRIGIDO AL C. PROPIETARIO, POSEEDOR Y/O TENEDOR DE LA MERCANCÍA DE PROCEDENCIA EXTRANJERA. LO ANTERIOR, EN TÉRMINOS DEL ARTÍCULO 150, PÁRRAFO TERCERO Y CUARTO DE LA LEY ADUANERA EN VIGOR Y EL ARTÍCULO 134, PRIMER PÁRRAFO, FRACCIÓN III Y 159 DEL CÓDIGO FISCAL DE LA FEDERACIÓN VIGENTE, ES MOTIVO POR EL CUAL RETIRARE DE LOS ESTRADOS DE LA COORDINACIÓN EJECUTIVA DE VERIFICACIÓN DE COMERCIO EXTERIOR, EL ACUERDO Y CONSTANCIAS DE NOTIFICACIÓN POR ESTRADOS DEL OFICIO NÚMERO SAF/TCDMX/CEVCE/DPL/1056/2022 DE FECHA 01 DE JUNIO DE 2022, A TRAVÉS DEL CUAL SE DA CONOCER EL DICTAMEN TÉCNICO DE CLASIFICACIÓN ARANCELARIA Y VALOR EN ADUANA, DOCUMENTO RELACIONADO CON LA ORDEN DE VERIFICACIÓN DE MERCANCÍA DE PROCEDENCIA EXTRANJERA EN TRANSPORTE NÚMERO CVM0900002/22, SIGNADO POR EL DIRECTOR DE PROCEDIMIENTOS LEGALES ADSCRITO A LA COORDINACIÓN EJECUTIVA DE VERIFICACIÓN DE COMERCIO EXTERIOR DE LA TESORERÍA DE LA CIUDAD DE MÉXICO DE LA SECRETARÍA DE ADMINISTRACIÓN Y FINANZAS DE LA CIUDAD DE MÉXICO, DOCUMENTO RELACIONADO CON LA ORDEN DE VERIFICACIÓN DE MERCANCÍA DE PROCEDENCIA EXTRANJERA EN TRANSPORTE NÚMERO CVM0900002/22, SIGNADO POR EL DIRECTOR DE PROCEDIMIENTOS LEGALES ADSCRITO A LA COORDINACIÓN EJECUTIVA DE VERIFICACIÓN DE COMERCIO EXTERIOR DE LA TESORERÍA DE LA CIUDAD DE MÉXICO DE LA SECRETARÍA DE ADMINISTRACIÓN Y FINANZAS DE LA CIUDAD DE MÉXICO, OFICIOS QUE ES FIJADO, ASÍ COMO EL ACUERDO DE NOTIFICACIÓN EN LOS CITADOS ESTRADOS DEL DÍA 02 DE JUNIO DE 2022, LOS CUALES SERÁN RETIRADOS EL DÍA 20 DE JUNIO DE 2022, QUEDANDO POR TANTO LEGALMENTE NOTIFICADOS EL 17 DE JUNIO DE 2022.

-----CONSTE-----

DIRECTOR DE PROCEDIMIENTOS LEGALES

CUITLAHUAC ANÍBAL SOTO VÁZQUEZ

TESTIGO

EDUARDO ÁNGELES GREGORIO

TESTIGO

DIEGO ARMANDO RAMÍREZ MONTERO

DARM

Calle Oriente 233 No. 178, Col. Agrícola Oriental,
Demarcación Territorial Iztacalco, C.P. 08500, Ciudad de México.
Tel. 55 57 01 47 46 ext. 1105

CIUDAD INNOVADORA
Y DE DERECHOS

0094

