



GOBIERNO DE LA
CIUDAD DE MÉXICO

SECRETARÍA DE ADMINISTRACIÓN Y FINANZAS

Tesorería de la Ciudad de México

Coordinación Ejecutiva de Verificación de Comercio Exterior

Dirección de Procedimientos Legales

Número de orden: CVM0900006/20

Expediente: CPA0900039/20

Ciudad de México, a 16 de febrero de 2021.

No. de Oficio: SAF/TCDMX/CEVCE/DPL/086/2021

Asunto: Se determina su situación fiscal en Materia de comercio exterior.

C. MARIO PEÑA MIRANDA.

TENEDOR DE LAS MERCANCÍAS DE PROCEDENCIA EXTRANJERA TRANSPORTADAS EN VEHÍCULO MARCA: VOLKSWAGEN, TIPO CAMIÓN CAJA CRAFTER, MODELO 2009, CON PLACAS DE CIRCULACIÓN LC57379, COLOR BLANCO, CON FOLIO: CA-C-7932100.

(NOTIFICACIÓN POR ESTRADOS)

C. JONATÁN FRANCISCO PEÑA PÉREZ.

PROPIETARIO DEL VEHÍCULO MARCA: VOLKSWAGEN, TIPO CAMIÓN CAJA CRAFTER, MODELO 2009, CON PLACAS DE CIRCULACIÓN LC57379, COLOR BLANCO, CON FOLIO: CA-C-7932100.

NORTE 7A, NÚMERO 5021, COLONIA PANAMERICANA, DEMARCACIÓN TERRITORIAL GUSTAVO A. MADERO, CÓDIGO POSTAL 07770, CIUDAD DE MÉXICO.

(DOMICILIO PARA OÍR Y RECIBIR NOTIFICACIONES)

Esta Dirección de Procedimientos Legales adscrita a la Coordinación Ejecutiva de Verificación de Comercio Exterior de la Tesorería de la Ciudad de México de la Secretaría Administración y Finanzas de la Ciudad de México, con fundamento en los artículos 16 de la Constitución Política de los Estados Unidos Mexicanos vigente, PRIMERO, SEGUNDO y DÉCIMO CUARTO de los Transitorios del Decreto por el que se declaran reformadas y derogadas diversas disposiciones de la Constitución Política de los Estados Unidos Mexicanos vigente, en materia de la Reforma Política de la Ciudad de México, publicado en el Diario Oficial de la Federación el 29 de enero de 2016; en los artículos 13 y 14 de la Ley de Coordinación Fiscal vigente, así como en las cláusulas PRIMERA, SEGUNDA, primer párrafo, fracción VI, inciso d), TERCERA, CUARTA, OCTAVA, primer párrafo, fracción I, incisos b) y d) fracción II, inciso a) y NOVENA, primer y quinto párrafo, fracción I, inciso a) del Convenio de Colaboración Administrativa en Materia Fiscal Federal, celebrado por el Gobierno Federal por conducto de la Secretaría de Hacienda y Crédito Público, y el Gobierno del Distrito Federal, con fecha de 13 de julio de 2015, publicado en el Diario Oficial de la Federación el 12 de agosto de 2015, y en la Gaceta Oficial del Distrito Federal el 20 de agosto de 2015; cláusulas PRIMERA, primer párrafo, fracciones I, II, III y IV y SEGUNDA, primer párrafo, fracciones III, VI, IX, XI y XII, del Anexo 1, de dicho Convenio, publicado en el Diario Oficial de la Federación el 04 de noviembre de 2016; artículos 1, numeral 8, 21, apartado A, numeral 5 y el TRIGÉSIMO de los artículos transitorios de la Constitución Política de la Ciudad de México, artículos 3, 94 y 95 del Estatuto del Gobierno del Distrito Federal vigente; artículos 1, 2, 3, primer párrafo, fracciones I, II, X, XI, XVI, XIX, 4, 5, 6, 7, 10, primer párrafo, fracciones IV y XXII, 11, primer párrafo, fracción I, 12, 16, primer párrafo, fracción II, 18, 20, primer párrafo, fracciones IX y XXV, 23, 27, primer párrafo, fracciones III, IV, V, VI, VII, VIII, XLIX y Vigésimo Séptimo, de los artículos Transitorios de la Ley Orgánica del Poder Ejecutivo y de la Administración Pública de la Ciudad de México vigente; artículos 1º, 2º, 3º, 7º fracción II inciso B), numeral 4, 4.2, 28, primer párrafo, fracción X, XII, XXIX, 89, primer párrafo, fracciones I, incisos a), b), c) y d), II, IV, XXVII y XXXVII, artículo 250, primer párrafo, fracciones I, III, V, IX, XX, incisos a), b) y c) y XXIV del Reglamento Interior del Poder Ejecutivo y de la Administración Pública de la Ciudad de México; artículos 2, primer párrafo, fracción IV, 4, 6 y 7, fracción III y último párrafo del Código Fiscal de la Ciudad de México vigente; y artículo 144, primer párrafo, fracciones II, III, IV, VII, X, XI, XIV, XV, XVI y XXXIX y 153 de la Ley Aduanera vigente; y 63 del Código Fiscal de la Federación, ordenamientos vigentes, procede a determinar su situación fiscal en materia de comercio exterior, de conformidad con los siguientes:

RESULTANDOS

1.- Que con fecha 05 de octubre de 2020, siendo las 13:10 horas, los CC. Arturo Baeza Sánchez, Myriam Anguiano Madinabeitia, Ricardo Rodríguez Pozos, Ingrid Guiovanina Huerta González, Kitzya Xamahi Aparicio Zarza, César Andrés Hernández Mata, José Jaime Flores Álvarez, Nayely Luna Caro y Bruno Israel Nava Solís, personas facultadas para llevar a cabo verificaciones de mercancía de procedencia extranjera en transporte, le marcaron el alto sobre Avenida del Trabajo, entre Calle González Ortega y Calle Manuel Doblado, Colonia Morelos, Código Postal 06200, Demarcación Territorial Cuauhtémoc, de esta Ciudad, el vehículo marca: Volkswagen, tipo Camión Caja Crafter, modelo 2009, con placas de circulación LC57379, color Blanco, con el objeto de notificar al conductor del mencionado vehículo, al C. Mario Peña Miranda, mismo que se negó a proporcionar domicilio particular alguno y sus datos generales, por lo que el personal verificador procedió a realizar una descripción de su media filiación una persona del sexo masculino, de 39 años aproximadamente, de estatura aproximada 1.68 metros, complexión robusta, nariz gruesa, cejas pobladas, cabello escaso y tez morena, y hacer entrega de la

1/102

C/SSV/MGEG

Calle Oriente 233 No. 178, Col. Agrícola Oriental,
Demarcación Territorial Iztacalco, C.P. 08500, Ciudad de México.
Tel. 57 01 47 46 ext. 1105

CIUDAD INNOVADORA
Y DE DERECHOS



GOBIERNO DE LA
CIUDAD DE MÉXICO

SECRETARÍA DE ADMINISTRACIÓN Y FINANZAS

Tesorería de la Ciudad de México

Coordinación Ejecutiva de Verificación de Comercio Exterior

Dirección de Procedimientos Legales

Número de orden: CVM0900006/20

Expediente: CPA0900039/20

orden de verificación de mercancía de procedencia extranjera en transporte número CVM0900006/20, contenida en el oficio número SAF/TCDMX/CEVCE/DEIPCE/CVM00006/20, de fecha 05 de octubre de 2020, girada por el Coordinador Ejecutivo de Verificación de Comercio Exterior de la Tesorería de la Ciudad de México la Secretaría de Administración y Finanzas de la Ciudad de México en la cual se ordenó practicar la verificación de mercancía de procedencia extranjera en transporte al C. Propietario, poseedor y/o tenedor de las mercancías de origen y procedencia extranjera localizadas en el citado vehículo, con el objeto de verificar la legal importación, estancia o tenencia en el territorio nacional de las mercancías de procedencia extranjera que se encontraron en el citado vehículo, así como de comprobar el cumplimiento de las disposiciones fiscales y aduaneras a que está afecto como sujeto directo de las siguientes contribuciones: Impuesto General de Importación, Impuesto al Valor Agregado, Impuesto Especial Sobre Producción y Servicios, Impuesto Sobre Automóviles Nuevos, Derechos y el cumplimiento de las Regulaciones o Restricciones No Arancelarias y Normas Oficiales Mexicanas que correspondan.

2.- Asimismo, el personal verificador requirió al C. Mario Peña Miranda, que exhibiera la documentación que amparara la legal importación, estancia o tenencia de las mercancías de procedencia extranjera, transportadas en el vehículo marca: Volkswagen, tipo Camión Caja Crafter, modelo 2009, con placas de circulación LC57379, color Blanco, sin embargo el compareciente no exhibió documento alguno.

Por lo tanto y toda vez que el C. Mario Peña Miranda, no aportó documento alguno que acreditará la legal importación, estancia o tenencia de las mercancías de procedencia extranjera transportadas en el vehículo marca: Volkswagen, tipo Camión Caja Crafter, modelo 2009, con placas de circulación LC57379, color Blanco, por lo siendo las 13:30 horas del día 05 de octubre de 2020, el personal verificador requirió al compareciente que trasladará el vehículo al Recinto Fiscal ubicado en: Calle Oriente 233 número 178, Colonia Agrícola Oriental, Código Postal 08500, Demarcación Territorial Iztacalco de esta ciudad, para levantar el Acta de Inicio de Procedimiento Administrativo en Materia Aduanera, cumpliendo con las formalidades a que se refiere el artículo 150 de la Ley Aduanera.

Asimismo, siendo las 13:35 horas, el C. Mario Peña Miranda, abandona el lugar y la diligencia dejando la mercancía de origen y procedencia extranjera, las llaves y los documentos que había proporcionado al personal verificador consistentes en original de Licencia para Conducir No. R9726890, con tipo de vigencia permanente, expedida a su favor por la Secretaría de Transportes y Vialidad, del Gobierno del entonces Distrito Federal, ahora Ciudad de México ilegible y Tarjeta de Circulación del vehículo marca: Volkswagen, tipo Camión Caja Crafter, modelo 2009, con placas de circulación LC57379, color Blanco, con folio: CA-C-7932100, así como el vehículo donde se transporta la mercancía de origen y procedencia extranjera.

3.- Acto continuo, el personal verificador requirió al C. Mario Peña Miranda, tenedor de las mercancías de origen y procedencia extranjera que eran transportadas en el vehículo marca: Volkswagen, tipo camión panel Crafter, modelo 2009, con placas de circulación LC57379 color Blanco, toda la documentación con la que amparara la legal importación, estancia y/o tenencia en el país de las mercancías de origen y procedencia extranjera que se transportaban en el vehículo marca: Volkswagen, tipo camión panel Crafter, modelo 2009, con placas de circulación LC57379 color Blanco; de lo anterior, se hizo constar que para el Caso Único, no existió valoración alguna, toda vez que el C. Mario Peña Miranda, no aportó documentación, con la cual acreditara la legal importación, estancia y/o tenencia en el país de las mercancías contenidas en Caso Único, incumpliendo con los dispuesto en el artículo 146, primer párrafo, fracciones I, II y III de la Ley Aduanera, que señala: *"Artículo 146. La tenencia, transporte o manejo de mercancías de procedencia extranjera, a excepción de las de uso personal, deberá ampararse en todo tiempo, con cualquiera de los siguientes documentos: I. Documentación aduanera que acredite su legal importación, o bien, los documentos electrónicos o digitales, que de acuerdo a las disposiciones legales aplicables y las reglas que al efecto emita el Servicio de Administración Tributaria, acrediten su legal tenencia, transporte o manejo. II. Nota de venta expedida por autoridad fiscal federal o institución autorizada por ésta, o la documentación que acredite la entrega de las mercancías por parte de la Secretaría. III. Factura expedida por empresario establecido e inscrito en el registro federal de contribuyentes, o en su caso, el comprobante fiscal digital, los que deberán reunir los requisitos que señale el Código Fiscal de la Federación."* motivo por el cual, esta autoridad conoció que no se acreditó la legal estancia o tenencia en territorio nacional de la mercancía de origen y procedencia extranjera detallada en el Caso Único, y que eran transportadas en el vehículo marca: Volkswagen, tipo camión panel Crafter, modelo 2009, con placas de circulación LC57379 color Blanco.

4.- Con fundamento en el artículo 151, penúltimo párrafo de la Ley Aduanera, se procedió al embargo precautorio del vehículo marca: Volkswagen, tipo camión panel Crafter, modelo 2009, con placas de circulación LC57379 color Blanco, a efecto de garantizar el interés fiscal.

CASV/MGEG

2/102

Calle Oriente 233 No. 178, Col. Agrícola Oriental,
Demarcación Territorial Iztacalco, C.P. 08500, Ciudad de México.
Tel. 57 01 47 46 ext. 1105

CIUDAD INNOVADORA
Y DE DERECHOS



GOBIERNO DE LA
CIUDAD DE MÉXICO

SECRETARÍA DE ADMINISTRACIÓN Y FINANZAS

Tesorería de la Ciudad de México

Coordinación Ejecutiva de Verificación de Comercio Exterior

Dirección de Procedimientos Legales

Número de orden: CVM0900006/20

Expediente: CPA0900039/20

5.- Con fecha 28 de octubre de 2020, se notificó por estrados al C. Mario Peña Miranda, tenedor de las mercancías de origen y procedencia extranjera que eran transportadas en el vehículo marca: Volkswagen, tipo camión panel Crafter, modelo 2009, con placas de circulación LC57379 color Blanco, el inicio del Procedimiento Administrativo en Materia Aduanera, a fin de que conforme a los artículos 150 y 153 de la Ley Aduanera vigente, manifestara por escrito lo que a su derecho conviniera y ofreciera las pruebas y alegatos que estimara pertinentes dentro del plazo de 10 días hábiles, contados a partir del día siguiente a aquel en que surtió efectos la notificación de dicha acta de inicio, ante esta Coordinación Ejecutiva de Verificación de Comercio Exterior de la Tesorería de la Ciudad de México de la Secretaría de Administración y Finanzas de la Ciudad de México, ubicada en calle Oriente 233, número 178, Colonia Agrícola Oriental, C.P. 08500, Demarcación Territorial Iztacalco, de esta Ciudad. En lo que se refiere al plazo para ofrecer pruebas y alegatos se contaron los días 30 de octubre de 2020, así como los días 02, 03, 04, 05, 06, 09, 10, 11 y 12 de noviembre de 2020, por ser hábiles y descontándose los días 31 de octubre de 2020, así como los días 01, 07 y 08 de noviembre de 2020, por ser inhábiles, en términos del artículo 153 de la Ley Aduanera vigente y 12 del Código Fiscal de la Federación, aplicado supletoriamente en materia aduanera por disposición expresa del artículo 1º de la citada Ley Aduanera.

6.- Mediante oficio número SAF/TCDMX/CEVCE/DPL/0407/2020 de fecha 29 de octubre de 2020, esta Dirección de Procedimientos Legales, designó a la C. Miriam Durón Pérez, como Perito Dictaminador, en el Procedimiento Administrativo en Materia Aduanera, derivado de la orden de verificación de mercancía de procedencia extranjera llevada a cabo el día 05 de octubre de 2020.

7.- Mediante oficio número SAF/TCDMX/CEVCE/DPL/0408/2020 de fecha 29 de octubre de 2020, esta Dirección de Procedimientos Legales de esta Coordinación Ejecutiva de Verificación de Comercio Exterior, solicitó Dictamen de Clasificación Arancelaria y Valor en Aduana de la Mercancía de origen y procedencia extranjera, sujeta a embargo precautorio, derivado de la de verificación de mercancía de procedencia extranjera número CVM0900006/20, de fecha 05 de octubre de 2020, contenida en el oficio número SAF/TCDMX/CEVCE/DEIPCE/CVM00006/20, de fecha 05 de octubre de 2020.

8.- Dentro de dicho plazo, el C. Mario Peña Miranda, tenedor de las mercancías de origen y procedencia extranjera que eran transportadas en el vehículo marca: Volkswagen, tipo camión panel Crafter, modelo 2009, con placas de circulación LC57379 color Blanco, no presentó pruebas o alegatos algunos tendientes a desvirtuar las irregularidades señaladas en el Acta de Inicio de Procedimiento Administrativo en Materia Aduanera de fecha de inicio 05 de octubre de 2020 y fecha de conclusión 06 de octubre de 2020.

9.- En fecha 09 de octubre de 2020, el C. Jonatán Francisco Peña Pérez, presentó ante la Coordinación Ejecutiva de Verificación de Comercio Exterior escrito en el que se ostentó como propietario del vehículo marca: Volkswagen, tipo camión panel Crafter, modelo 2009, con placas de circulación LC57379 color Blanco, anexando a su escrito la siguiente documentación:

- Copia simple del documento denominado "CARTA RESPONSIVA DE COMPRA-VENTA DE VEHÍCULOS AUTOMOTORES DE PARTICULAR A PARTICULAR" signada por Judith Sue Anaya Romero como vendedora y Jonatán Peña Pérez como comprador.
- Copia simple del documento denominado carta porte para el transporte de mercancías vía terrestre.
- Copia simple de la credencial para votar expedida por el Instituto Federal Electoral a favor de la C. Judith Sue Anaya Romero.
- Copia simple de la factura número AN04612 de fecha 29 de marzo de 2010, expedida por "CENTRO AUTOMOTRIZ COYOACAN, S.A. DE C.V." a favor de "VOLKSWAGEN LEASING, S.A. DE C.V.".
- Copia simple de la factura número AUI1317 de fecha 13 de mayo de 2014, expedida por "CENTRO AUTOMOTRIZ COYOACAN, S.A. DE C.V." a favor de "DISTRIBUIDORA ALFA DE MATERIAL DE CURACIÓN, S.A. DE C.V.".
- Copia simple de la Credencial para Votar expedida por el Instituto Nacional Electoral a favor de Jonathan Francisco Peña Pérez.
- Copia simple de la cédula número 3692059 expedida por la Dirección General de Profesiones de la Secretaría de Educación Pública a favor de Rafael Alcalá Salcedo.

10.- Asimismo, en fecha 11 de noviembre de 2020, presentó escrito ante la Coordinación Ejecutiva de Verificación de Comercio Exterior, signado por el C. Jonatán Francisco Peña Pérez, propietario del vehículo marca: Volkswagen, tipo camión panel Crafter, modelo 2009, con placas de circulación LC57379 color Blanco, a través del cual señaló domicilio para oír y recibir notificaciones; asimismo,

3/102

SV/MGEG

Calle Oriente 233 No. 178, Col. Agrícola Oriental,
Demarcación Territorial Iztacalco, C.P. 08500, Ciudad de México.
Tel. 57 01 47 46 ext. 1105

CIUDAD INNOVADORA
Y DE DERECHOS



GOBIERNO DE LA
CIUDAD DE MÉXICO

SECRETARÍA DE ADMINISTRACIÓN Y FINANZAS

Tesorería de la Ciudad de México

Coordinación Ejecutiva de Verificación de Comercio Exterior

Dirección de Procedimientos Legales

Número de orden: CVM0900006/20

Expediente: CPA0900039/20

autorizó a diversas personas para los mismo efectos de conformidad con el artículo 19 del Código Fiscal de la Federación y solicitó la devolución del vehículo previamente citado.

11.- Con fecha 13 de noviembre de 2021, esta Dirección de Procedimientos Legales adscrita a la Coordinación Ejecutiva de Verificación de Comercio Exterior dependiente de la Tesorería de la Ciudad de México de la Secretaría de Administración y Finanzas de la Ciudad de México, emitió el Acuerdo por el que se declaró integrado el expediente del Procedimiento Administrativo en Materia Aduanera número CPA0900039/20, contenido en el oficio SAF/TCDMX/CEVCE/DPL/0573/2020, el cual se dio a conocer mediante oficio SAF/TCDMX/CEVCE/DPL/0574/2021, ambos de fecha 14 de enero de 2021, oficios legalmente notificados al C. Jonatán Francisco Peña Pérez, propietario del vehículo marca: Volkswagen, tipo camión panel Crafter, modelo 2009, con placas de circulación LC57379 color Blanco, en fecha 19 de noviembre de 2020 y al C. Mario Peña Miranda, tenedor de las mercancías de origen y procedencia extranjera que eran transportadas en el vehículo marca: Volkswagen, tipo camión panel Crafter, modelo 2009, con placas de circulación LC57379 color Blanco, en fecha 11 de diciembre de 2020, mediante estrados.

12.- Que mediante oficio número SAF/TCDMX/CEVCE/SRF/0102/2020, de fecha 27 de noviembre de 2020, la Subdirectora de Recinto Fiscal remitió a esta Dirección de Procedimientos Legales, el Dictamen de Clasificación Arancelaria y Valor en Aduana de la Mercancía, correspondiente al Procedimiento Administrativo en Materia Aduanera número CPA0900039/20.

13.- Así también, en fecha 27 de noviembre de 2020, se presentó escrito ante la Coordinación Ejecutiva de Verificación de Comercio Exterior, signado por el C. Jonatán Francisco Peña Pérez, propietario del vehículo marca: Volkswagen, tipo camión panel Crafter, modelo 2009, con placas de circulación LC57379 color Blanco, a través del cual señaló domicilio para oír y recibir notificaciones; asimismo, autorizó a diversas personas para los mismo efectos de conformidad con el artículo 19 del Código Fiscal de la Federación y solicitó la devolución del vehículo previamente citado.

14.- Que mediante oficio SAF/TCDMX/CEVCE/DPL/027/2021, de fecha 07 de enero de 2021, esta Dirección de Procedimientos Legales adscrita a la Coordinación Ejecutiva de Verificación de Comercio Exterior de la Tesorería de la Ciudad de México, dio contestación al C. Jonatán Francisco Peña Pérez, propietario del vehículo marca: Volkswagen, tipo camión panel Crafter, modelo 2009, con placas de circulación LC57379 color Blanco, respecto a la solicitud de devolución del vehículo realizada mediante los escritos presentados ante la Coordinación Ejecutiva Verificación de Comercio Exterior, en fecha 09 de octubre, 11 y 17 de noviembre todos de 2020.

15.- Que esta autoridad cuenta con un plazo de cuatro meses para dictar la resolución definitiva que ponga fin al procedimiento administrativo, de conformidad con lo que dispone el artículo 153 de la Ley Aduanera vigente, que establece lo siguiente:

"Artículo 153. El interesado deberá ofrecer por escrito, las pruebas y alegatos que a su derecho convenga, ante la autoridad aduanera que hubiera levantado el acta a que se refiere el artículo 150 de esta Ley, dentro de los diez días siguientes a aquél en que surta efectos la notificación de dicha acta. El ofrecimiento, desahogo y valoración de las pruebas se hará de conformidad con lo dispuesto por los artículos 123 y 130 del Código Fiscal de la Federación. Tratándose de la valoración de los documentos con los que se pretenda comprobar la legal estancia o tenencia de las mercancías, cuando la información en ellos contenida deba transmitirse en el sistema electrónico aduanero previsto en los artículos 36 y 36-A de esta Ley para su despacho, se dará pleno valor probatorio a la información transmitida.

Quando el interesado presente pruebas documentales que acrediten la legal estancia o tenencia de las mercancías en el país; desvirtúen los supuestos por los cuales fueron objeto de embargo precautorio o acrediten que el valor declarado fue determinado de conformidad con el Título III, Capítulo III, Sección Primera de esta Ley en los casos a que se refiere el artículo 151, fracción VII de esta Ley, la autoridad que levantó el acta a que se refiere el artículo 150 de esta Ley, dictará de inmediato la resolución, sin que en estos casos se impongan sanciones; de existir mercancías embargadas se ordenará su devolución. Cuando el interesado no presente las pruebas o éstas no desvirtúen los supuestos por los cuales se embargó precautoriamente la mercancía, las autoridades aduaneras deberán de dictar resolución definitiva, en un plazo que no excederá de cuatro meses, contados a partir del día siguiente a aquél en que se encuentre debidamente integrado el expediente. Se entiende que el expediente se encuentra debidamente integrado cuando hayan vencido los plazos para la presentación de todos los escritos de pruebas y alegatos o, en caso de resultar procedente, la autoridad encargada de emitir la resolución haya llevado a cabo las diligencias necesarias para el desahogo de las pruebas ofrecidas por los promoventes. De no emitirse la resolución definitiva en el término de referencia, quedarán sin efectos las actuaciones de la autoridad que dieron inicio al procedimiento."



GOBIERNO DE LA
CIUDAD DE MÉXICO

SECRETARÍA DE ADMINISTRACIÓN Y FINANZAS

Tesorería de la Ciudad de México

Coordinación Ejecutiva de Verificación de Comercio Exterior

Dirección de Procedimientos Legales

Número de orden: CVM0900006/20

Expediente: CPA0900039/20

(El énfasis es nuestro)

Siendo así y toda vez que el término legal de los cuatro meses dispuesto por el artículo 153, segundo párrafo, de la Ley de la materia, se contará a partir del día siguiente a aquél en que se encuentre debidamente integrado el expediente, y una vez que hayan vencido los plazos para la presentación de los escritos de pruebas y alegatos, de conformidad con el plazo establecido en el artículo 153 del mismo ordenamiento legal o, en caso de resultar procedente, la autoridad encargada de emitir la resolución haya llevado a cabo las diligencias necesarias para el desahogo de las pruebas ofrecidas por la promovente; por lo que en el caso que nos ocupa tenemos que el C. Mario Peña Miranda, tenedor de las mercancías de origen y procedencia extranjera embargada precautoriamente, que eran transportadas en el vehículo marca: Volkswagen, tipo camión panel Crafter, modelo 2009, con placas de circulación LC57379 color Blanco, quedó legalmente notificado por estrados del Acta de Inicio de Procedimiento Administrativo en Materia Aduanera el día 28 de octubre de 2020, en términos de lo dispuesto por el artículo 134, primer párrafo, fracción I y 135 del Código Fiscal de la Federación; de aplicación supletoria en materia aduanera por disposición expresa del artículo 1 de la Ley Aduanera vigente.

Por lo tanto, el plazo para dictar la resolución al Procedimiento Administrativo en Materia Aduanera en el que se actúa, mismo que se computa a partir que se haya vencido el plazo para la presentación de todos los escritos de pruebas y alegatos de los interesados y se haya integrado el expediente administrativo en que se actúa, y toda vez que el C. Mario Peña Miranda, se tuvo por legalmente notificado por estrados del Inicio de Procedimiento Administrativo en Materia Aduanera el día 28 de octubre de 2020, surtiendo todos sus efectos legales al día siguiente hábil, es decir, el 29 de octubre de 2020, tal y como lo establece el artículo 135 del Código Fiscal de la Federación, y tomándose en cuenta su plazo para ofrecer pruebas y alegatos, en el cual se contaron los días 30 de octubre de 2020, así como los días 02, 03, 04, 05, 06, 09, 10, 11 y 12 de noviembre de 2020, por ser hábiles y descontándose los días 31 de octubre de 2020, así como los días 01, 07 y 08 de noviembre de 2020, por ser inhábiles, de conformidad al artículo 150 de la Ley Aduanera, y 12 del Código Fiscal de la Federación, aplicado supletoriamente en materia aduanera por disposición expresa del artículo 1º de la Ley Aduanera vigente, por lo que toda vez que el día 12 de noviembre de 2020, fue el último día para la presentación de pruebas y alegatos, se tiene por vencido el plazo para la presentación de pruebas y alegatos y al día siguiente, es decir el día 13 de noviembre de 2020, fecha en que esta Autoridad de conformidad con lo establecido en el artículo 153, segundo párrafo de la Ley Aduanera vigente declaró integrado el expediente Administrativo en Materia Aduanera que se resuelve, precepto legal que a la letra señala: "*Artículo 153 ... Se entiende que el expediente se encuentra debidamente integrado cuando hayan vencido los plazos para la presentación de todos los escritos de pruebas y alegatos o, en caso de resultar procedente, la autoridad encargada de emitir la resolución haya llevado a cabo las diligencias necesarias para el desahogo de las pruebas ofrecidas por los promoventes...*". Por lo tanto, el plazo para dictar resolución al procedimiento administrativo en que se actúa corre a partir del día siguiente al que se tuvo por debidamente integrado el expediente es decir del 17 de noviembre de 2020 al 17 de marzo de 2021, tal y como lo establece para tal efecto el supracitado artículo 153 de la Ley Aduanera, en su parte conducente que a la letra señala: "*Artículo 153. ... Desahogadas las pruebas se dictará la resolución determinando, en su caso, las contribuciones y cuotas compensatorias omitidas e imponiendo las sanciones que procedan, en un plazo que no excederá de cuatro meses contados a partir del día siguiente a aquél en que se encuentre debidamente integrado el expediente...*".

En vista de lo anterior, esta Autoridad se encuentra en posibilidad de emitir resolución definitiva en términos de los siguientes:

CONSIDERANDOS

Del análisis y valoración de la documentación que integra el expediente administrativo que se resuelve, de conformidad con lo dispuesto por los artículos 123 y 130 del Código Fiscal de la Federación de aplicación supletoria en la materia por disposición expresa del artículo 1 de la Ley Aduanera vigente, se desprende lo siguiente:

I.- En virtud de no haberse acreditado la legal importación, estancia o tenencia de la mercancía de origen y procedencia extranjera en el país, transportada en el vehículo marca: Volkswagen, tipo camión panel Crafter, modelo 2009, con placas de circulación LC57379 color Blanco, toda vez que no se presentó la documentación que acreditara la legal importación, estancia y/o tenencia de la mercancía de origen y procedencia extranjera enlistada en el Caso Único, referida en el artículo 146 de la Ley Aduanera, esta Autoridad levantó el del acta de inicio de Procedimiento Administrativo en Materia Aduanera de fecha de inicio 05 de octubre de 2020 y fecha de conclusión 06 de octubre de 2020, legalmente notificada en la última fecha.

Por lo anterior, se otorgó al C. Mario Peña Miranda, tenedor de las mercancías de origen y procedencia extranjera que eran transportadas en el vehículo marca: Volkswagen, tipo camión panel Crafter, modelo 2009, con placas de circulación LC57379 color Blanco, el plazo legal de 10 días hábiles, contados a partir del día hábil siguiente a aquél en que surtió efectos la notificación de la

CSV/MGEG

5/102

Calle Oriente 233 No. 178, Col. Agrícola Oriental,
Demarcación Territorial Iztacalco, C.P. 08500, Ciudad de México.
Tel. 57 01 47 46 ext. 1105

CIUDAD INNOVADORA
Y DE DERECHOS



GOBIERNO DE LA
CIUDAD DE MÉXICO

SECRETARÍA DE ADMINISTRACIÓN Y FINANZAS

Tesorería de la Ciudad de México

Coordinación Ejecutiva de Verificación de Comercio Exterior

Dirección de Procedimientos Legales

Número de orden: CVM0900006/20

Expediente: CPA0900039/20

citada Acta de Inicio del Procedimiento Administrativo en Materia Aduanera, para que expresara por escrito lo que a su derecho conviniera y ofreciera las pruebas y alegatos que estimara pertinentes ante esta Autoridad; sin embargo, no fue presentada prueba o alegato alguno, tendientes a desvirtuar las irregularidades que fueron dadas a conocer mediante el Acta de Inicio del Procedimiento Administrativo en Materia Aduanera, precluyendo su derecho legal para presentarlos, de conformidad con lo dispuesto en el artículo 288, del Código Federal de Procedimientos Civiles, de aplicación supletoria en materia aduanera por disposición expresa del artículo 1º de la Ley Aduanera en vigor, en relación con lo dispuesto por el artículo 5 del Código Fiscal de la Federación. Por lo que se tienen por ciertos los hechos observados en dicha acta.

Asimismo, se señala que con el objeto de no violentar el derecho de audiencia de los gobernados, señalado en los artículos 14 y 16 Constitucionales, esta Autoridad llevó a cabo la búsqueda en el archivo y en el área de recepción de esta dependencia y no localizó promoción alguna presentada por el interesado; por lo que, al precluir su derecho a presentar las mismas, se procede a emitir la presente Resolución Administrativa, con los elementos de convicción que integran el expediente en que se actúa.

No obstante, en fechas 09 de octubre de 2020, 11 y 27 de noviembre de 2020, se presentó ante la Coordinación Ejecutiva de Verificación de Comercio Exterior, escritos signados por el C. Jonatán Francisco Peña Pérez, quien se ostentó como propietario del vehículo marca: Volkswagen, tipo camión panel Crafter, modelo 2009, con placas de circulación LC57379 color Blanco, escritos descritos en los Resultandos 09, 10 y 13 de la presente resolución y mediante los cuales aportó las pruebas que consideró pertinentes ante esta Autoridad Administrativa, sin que de dichos escritos se encuentre inmerso alegato alguno formulado por el C. Jonatán Francisco Peña Pérez, por lo que no existe análisis por parte de esta Autoridad Administrativa referente a las alegaciones no efectuadas por parte de la promovente; asimismo por lo que hace a la documentación que se encuentra anexa a los multicitados escritos, se le hace del conocimiento que la misma que será valorada de conformidad con lo dispuesto en los artículos 123 y 130 del Código Fiscal de la Federación, de aplicación supletoria en materia aduanera por disposición expresa del artículo 1º de la Ley Aduanera vigente.

II.- En razón de lo expuesto en el punto que antecede, se procede a la valoración de las pruebas exhibidas mediante escritos presentados ante la Coordinación Ejecutiva de Verificación de Comercio Exterior, en fechas 09 de octubre de 2020 y 17 de noviembre 2020, por el C. Jonatán Francisco Peña Pérez, propietario del vehículo marca: Volkswagen, tipo camión panel Crafter, modelo 2009, con placas de circulación LC57379 color Blanco, de conformidad con los artículos 123 y 130 del Código Fiscal de la Federación, como a continuación se señala:

En primer término, se hace del conocimiento del C. Jonatán Francisco Peña Pérez, propietario del vehículo marca: Volkswagen, tipo camión panel Crafter, modelo 2009, con placas de circulación LC57379 color Blanco, que de acuerdo a lo establecido en el artículo 146, primer párrafo de la Ley Aduanera en vigor, la legal posesión, tenencia, estancia o importación de las mercancías de procedencia extranjera a excepción de las de uso personal deberá de ampararse en todo momento con cualquiera de los siguientes documentos: a) Documentación aduanera que acredite su legal importación; b) Nota de venta expedida por Autoridad Fiscal Federal; c) Factura expedida por empresario establecido e inscrito en el Registro Federal de Contribuyentes, o en su caso, el comprobante fiscal digital, los que deberán reunir los requisitos que señale el Código Fiscal de la Federación aplicable, de ahí que todos y cada uno de los documentos presentados como medio de prueba a fin de desvirtuar las irregularidades contenidas en el Acta de Inicio de Procedimiento Administrativo en Materia Aduanera de fecha de inicio 05 de octubre de 2020 y fecha de conclusión 06 de octubre de 2020, deberán reunir con todos y cada uno de los requisitos considerando el cuerpo normativo aplicable para cada uno de ellos, los cuales serán enunciados y pormenorizados durante la valoración que sea realizada por esta autoridad, como sigue:

A) Por lo que respecta a las documentales consistentes en la copia simple del documento denominado "CARTA RESPONSIVA DE COMPRA-VENTA DE VEHÍCULOS AUTOMOTORES DE PARTICULAR A PARTICULAR" signada por Judith Sue Anaya Romero como vendedora y Jonatán Peña Pérez como comprador; copia simple de la factura número AN04612 de fecha 29 de marzo de 2010, expedida por "CENTRO AUTOMOTRIZ COYOACAN, S.A. DE C.V." a favor de "VOLKSWAGENLEASING, S.A. DE C.V."; copia simple de la factura número AUI1317 de fecha 13 de mayo de 2014, expedida por "CENTRO AUTOMOTRIZ COYOACAN, S.A. DE C.V." a favor de "DISTRIBUIDORA ALFA DE MATERIAL DE CURACIÓN, S.A. DE C.V."; y copia simple de la factura con folio fiscal DD7D18AB-1241-4194-BF65-C95AB2D392E7 de fecha 16 de octubre de 2020, expedida por el C. Ramiro Soto Arroyo, a favor del C. Jonatán Francisco Peña Pérez, de su valoración y análisis se advierte que dichas documentales acreditan la propiedad del vehículo marca: Volkswagen, tipo camión panel Crafter, modelo 2009, con placas de circulación LC57379 color Blanco, y no así la legal importación, estancia y/o tenencia de las mercancías de origen y procedencia extranjera, que eran transportadas en dicho vehículo; asimismo, se desprende que al momento de la verificación tampoco fue exhibida la carta porte y/o documento alguno con el cual se pueda acreditar la legal



GOBIERNO DE LA
CIUDAD DE MÉXICO

SECRETARÍA DE ADMINISTRACIÓN Y FINANZAS

Tesorería de la Ciudad de México

Coordinación Ejecutiva de Verificación de Comercio Exterior

Dirección de Procedimientos Legales

Número de orden: CVM0900006/20

Expediente: CPA0900039/20

transportación de dichas mercancías, razón por la cual dicho vehículo quedó en garantía del interés fiscal lesionado, de conformidad con el artículo 60 de la Ley Aduanera vigente.

B) Por lo que hace a la documental consistente en la copia simple del documento denominado carta porte para el transporte de mercancías vía terrestre; es de señalar que dicha documental tiene como finalidad de acreditar la legal traslado y/o transportación de las mercancías de origen y procedencia extranjera sujetas a verificación; sin embargo, en el caso concreto dicha situación no acontece toda vez que del análisis y valoración realizado a la documental en estudio, se advierte que la misma no cumple con los requisitos fiscales a que se encuentra sujeta; toda vez que en la misma no se advierte el número de folio fiscal, ni tampoco el horario en que se iban a trasladar las mercancías, ni tampoco fue expedida por un sistema que sea respaldado por una Autoridad Fiscal, información que resulta primordial para que esta Autoridad se encuentre en posibilidades de determinar que cumple con los requisitos fiscales, de conformidad con el artículo 29, penúltimo párrafo, del Código Fiscal de la Federación, en relación con la regla 2.7.1.9 de la Resolución Miscelánea Fiscal vigente, razón por la cual no se acredita la legal transportación, motivo por el cual dicho vehículo queda en garantía del interés fiscal lesionado, de conformidad con el artículo 60 de la Ley Aduanera vigente.

III.- Por lo anteriormente expuesto, esta Autoridad procede a determinar la responsabilidad del **C. Mario Peña Miranda**, tenedor de las mercancías de origen y procedencia extranjera que eran transportadas en el vehículo marca: Volkswagen, tipo camión panel Crafter, modelo 2009, con placas de circulación LC57379 color Blanco, consistente en Caso Único: 969 pares de calzado casual y calzado casual con banda adherida al corte, varias marcas, varios modelos, nuevos, de origen y procedencia extranjera, dentro del Procedimiento Administrativo en Materia Aduanera que nos ocupa, ya que al ser el tenedor de la mercancía de procedencia extranjera sujeta a embargo precautorio y al no presentar pruebas y alegatos con las cuales desvirtuara dichas irregularidades respecto de la mercancía antes citada y correspondiente al Caso Único, se le tiene como Responsable Directo, en términos del artículo 52, primer y cuarto párrafos, fracción I de la Ley Aduanera vigente, que a la letra señala:

"Artículo 52. Están obligadas al pago de los impuestos al comercio exterior y al cumplimiento de las regulaciones y restricciones no arancelarias y otras medidas de regulación al comercio exterior, las personas que introduzcan mercancías al territorio nacional o las extraigan del mismo, incluyendo las que estén bajo algún programa de devolución o diferimiento de aranceles en los casos previstos en los artículos 63-A, 108, fracción III y 110 de esta Ley.

...

Se presume, salvo prueba en contrario, que la introducción al territorio nacional o la extracción del mismo de mercancías, se realiza por:

El propietario o el tenedor de las mercancías.

..."

(El énfasis es nuestro)

IV.- En virtud de lo anterior, esta Autoridad procede a determinar las obligaciones que incumplió el **C. Mario Peña Miranda**, tenedor de las mercancías de origen y procedencia extranjera que eran transportadas en el vehículo marca: Volkswagen, tipo camión panel Crafter, modelo 2009, con placas de circulación LC57379 color Blanco, inventariada en el Caso Único y responsable directo, considerando el dictamen de determinación, naturaleza, estado, origen, clasificación arancelaria y valor en aduana de la mercancía de procedencia extranjera, sujeta al procedimiento que nos ocupa, emitido por la **C. Miriam Durón Pérez**, en su carácter de Perito Dictaminador, proporcionado a esta Dirección de Procedimientos Legales por oficio SAF/TCDMX/CEVCE/0102/2020 de fecha 27 de noviembre de 2020 y teniendo a la vista las mercancías de procedencia extranjera, emitió el dictamen técnico de Clasificación Arancelaria y de Valor en Aduana de la mercancía correspondiente al Procedimiento Administrativo en Materia Aduanera número: CPA0900039/20, en los siguientes términos:

La clasificación arancelaria, se fundamenta en las Reglas Generales 1 y 6; reglas 1ª, 2ª, 3ª de las complementarias, todas ellas contenidas en el artículo 2º de la Ley de los Impuestos Generales de Importación y de Exportación, publicada en el Diario Oficial de la Federación el 18 de junio de 2007, y sus posteriores modificaciones.

I.- Descripción de la mercancía: La mercancía embargada contenida en el inventario del Caso Único, se trata de:

7/102

CAV/MGEG

Calle Oriente 233 No. 178, Col. Agrícola Oriental,
Demarcación Territorial Iztacalco, C.P. 08500, Ciudad de México.
Tel. 57 01 47 46 ext. 1105

CIUDAD INNOVADORA
Y DE DERECHOS



GOBIERNO DE LA
CIUDAD DE MÉXICO

SECRETARÍA DE ADMINISTRACIÓN Y FINANZAS

Tesorería de la Ciudad de México

Coordinación Ejecutiva de Verificación de Comercio Exterior

Dirección de Procedimientos Legales

Número de orden: CVM0900006/20

Expediente: CPA0900039/20

Calzado. – Utilizado para proteger los pies (haciendo distinción en cuanto al género) elaborados de distintos materiales de corte y suela. Entre ellos podemos observar: calzado casual algunos con banda adherida al corte para hombres y para mujeres.

Conforme a la estructura de la Tarifa de la Ley de los Impuestos Generales de Importación y de Exportación, podemos enlistar a las mercaderías en cuestión de la siguiente manera:

I.- Calzado.

- 1.1. Calzado casual para hombres, con corte sintético y suela sintética, algunos cubren tobillo.
- 1.2. Calzado casual para mujeres, con corte sintético y suela sintética, si cubre tobillo.
- 1.3. Calzado casual con banda adherida al corte para hombres, con corte sintético y suela sintética, si cubre tobillo.
- 1.4. Calzado casual para hombres, con corte sintético y suela sintética, no cubre tobillo.
- 1.5. Calzado casual para mujeres, con corte sintético y suela sintética, no cubre tobillo.
- 1.6. Calzado casual con banda adherida al corte para hombres, con corte sintético y suela sintética, no cubre tobillo.
- 1.7. Calzado casual con banda adherida al corte para mujeres, con corte sintético y suela sintética, no cubre tobillo.
- 1.8. Calzado casual para hombres, con corte textil y suela sintética, no cubre tobillo.
- 1.9. Calzado casual para mujeres, con corte textil y suela sintética, no cubre tobillo.

II.-Clasificación arancelaria para las mercancías del Caso Único:

- Clasificación Arancelaria -
Nivel Capítulo

- 1.1. Calzado casual para hombres, con corte sintético y suela sintética, algunos cubren tobillo.
- 1.2. Calzado casual para mujeres, con corte sintético y suela sintética, si cubre tobillo.
- 1.3. Calzado casual con banda adherida al corte para hombres, con corte sintético y suela sintética, si cubre tobillo.
- 1.4. Calzado casual para hombres, con corte sintético y suela sintética, no cubre tobillo.
- 1.5. Calzado casual para mujeres, con corte sintético y suela sintética, no cubre tobillo.
- 1.6. Calzado casual con banda adherida al corte para hombres, con corte sintético y suela sintética, no cubre tobillo.
- 1.7. Calzado casual con banda adherida al corte para mujeres, con corte sintético y suela sintética, no cubre tobillo.
- 1.8. Calzado casual para hombres, con corte textil y suela sintética, no cubre tobillo.
- 1.9. Calzado casual para mujeres, con corte textil y suela sintética, no cubre tobillo.

La Regla General 1, contenida en el artículo 2, fracción I de la Ley de los Impuestos Generales de Importación y de Exportación, dispone que, *"Los títulos de las Secciones de los Capítulos o Subcapítulos sólo tienen un valor indicativo, ya que la clasificación está determinada legalmente por los textos de las partidas y de las Notas de Sección o de Capítulo y, si no son contrarias a los textos de dichas partidas y Notas, de acuerdo con las Reglas siguientes"*. Considerando que las mercancías a clasificar se tratan de "calzado" el Capítulo 64 "Calzado, polainas y artículos análogos; partes de estos artículos" de la Tarifa de la Ley de los Impuestos Generales de Importación y de Exportación, orienta la ubicación de la mercancía de estudio en el citado capítulo.

Se cita el título del mencionado capítulo de la Tarifa de la Ley de los Impuestos Generales de Importación y de Exportación con texto:

Capítulo	64	"Calzado, polainas y artículos análogos; partes de estos artículos"
----------	----	---

Las Consideraciones Generales del capítulo 64 de la Tarifa de la Ley de los Impuestos Generales de Importación y de Exportación citan:

"Salvo algunas excepciones (véanse principalmente las exclusiones enumeradas al final de estas Consideraciones Generales), este Capítulo comprende, en las partidas 64.01 a 64.05, las distintas variedades de calzado, incluidos los cubrecalzados, cualquiera que sea su forma y dimensiones y los usos para los que están diseñados, el modo de obtenerlos o las materias de que están hechos."

CASV/MGEG

8/102

Calle Oriente 233 No. 178, Col. Agrícola Oriental,
Demarcación Territorial Iztacalco, C.P. 08500, Ciudad de México.
Tel. 57 01 47 46 ext. 1105

CIUDAD INNOVADORA
Y DE DERECHOS



GOBIERNO DE LA
CIUDAD DE MÉXICO

SECRETARÍA DE ADMINISTRACIÓN Y FINANZAS

Tesorería de la Ciudad de México

Coordinación Ejecutiva de Verificación de Comercio Exterior

Dirección de Procedimientos Legales

Número de orden: CVM0900006/20

Expediente: CPA0900039/20

Sin embargo, para la aplicación de este Capítulo la expresión "calzado" no comprende los artículos desechables para cubrir el pie o el calzado fabricados con materiales ligeros o poco resistentes (papel, lámina de plástico, etc.) sin suela unida. Estos productos se clasifican según su materia constitutiva.

A) El calzado puede ir desde la sandalia con la parte superior simplemente constituida por tiras o cintas amovibles, hasta las botas en las que la caña cubre la pantorrilla y el muslo y que llevan a veces tiras u otros dispositivos que permiten sujetar la caña a la cintura para mantenerla mejor. Entre los calzados se pueden citar las variedades siguientes:

1) El calzado bajo de los tipos comunes de tacón bajo o alto.

2) Los borceguíes, botines, medias botas, botas altas, botas de cadera, que son calzados con la caña más o menos alta.

3) Las sandalias (incluidas las sandalitas y esparteñas), alpargatas, zapatillas de tenis y de carreras, las sandalias de playa y demás calzados de esparcimiento.

4) El calzado especial para la práctica de los deportes, entre los que se distingue, por una parte, el que tiene clavos, tacos (tapones), ataduras, tiras o dispositivos similares y por otra parte el calzado para patinar, para esquiar, para la práctica de "snowboard" (tabla para nieve), para la lucha, para el boxeo y para el ciclismo (véase la Nota 1 de subpartida de este Capítulo)

Los artículos compuestos, formados por calzado y patines fijos (para hielo o de ruedas), se clasifican por el contrario en la partida 95.06.

5) Las zapatillas de baile.

6) El calzado de casa (por ejemplo, pantuflas).

7) El calzado obtenido de una sola pieza, principalmente por moldeo de caucho o de plástico o por formado de un bloque de madera.

8) Los demás calzados especialmente diseñados para la protección contra el agua, aceite, grasa, productos químicos o el frío.

9) Los cubrecalzados, que se llevan sobre el calzado y que en algunos casos no tiene tacón.

10) El calzado desechable con suela unida, diseñado generalmente para utilizarlo una sola vez.

B) El calzado comprendido en este Capítulo puede ser de cualquier materia (caucho, cuero, plástico, madera, corcho, materiales textiles (incluido el fieltro y la tela sin tejer), peletería, materias trenzables, etc.), excepto de amianto (asbesto); puede llevar materias del Capítulo 71 en cualquier proporción.

Sin embargo, están repartidos dentro de este Capítulo en distintas partidas (partidas 64.01 a 64.05) según la materia de que está constituida la suela y el corte o parte superior.

C) En las partidas 64.01 a 64.05, se entenderá por suela la parte del calzado (distinta del tacón que lleva sujeto) que, durante el uso, esté en contacto con el suelo. Para la clasificación, la materia constitutiva de la suela estará determinada por aquella cuya superficie en contacto con el suelo sea la mayor. Para la determinación de la materia constitutiva de las suelas, no deberán tomarse en cuenta los accesorios o refuerzos que cubran parcialmente la suela. (véase la Nota 4b) del presente Capítulo). Estos accesorios o refuerzos incluyen clavos, grapas, tiras, protectores o dispositivos análogos (incluyendo una capa delgada de textil flocado (por ejemplo, para crear un diseño) o una capa de materia textil desmontable, pegada, pero no integrada a la suela.

En el caso de calzado hecho de una sola pieza (por ejemplo, los zuecos) sin suelas unidas, no ha habido un piso preexistente; este calzado se clasifica, sin embargo, por la materia de la parte inferior.

D) Para la clasificación del calzado en las partidas de este Capítulo, habrá que tener en cuenta, por otra parte, la materia constitutiva del corte, pala o parte superior. Se consideran como parte superior las partes del calzado situadas por encima de la suela (empeine, caña). Sin embargo, en ciertos calzados cuya suela es de plástico moldeado y en algunos calzados de tipo mocasín de los indios de América, se utiliza un solo y único trozo de materia para obtener la suela y una parte o el conjunto del corte o pala, lo que no permite distinguir fácilmente la suela del corte o pala. En este caso se considera como corte la parte del calzado que cubre los costados y el empeine del pie. La dimensión de la parte superior (corte) es muy variable según el tipo de calzado considerado y puede ir desde los que cubren el pie y la totalidad de la pierna, incluidos los muslos (botas para pescar), a los que sólo consisten en una correa o cordón (por ejemplo, sandalias y esparteñas).

Cuando la parte superior (corte) está constituida por varias materias, la mayor superficie de recubrimiento exterior es la que determina la clasificación sin que la modifique la presencia de accesorios o aplicaciones, tales como los protectores del tobillo, los bordes de todas clases (protectores u ornamentales), otras aplicaciones ornamentales (por ejemplo: bellotas, pompones o ribetes), hebillas, botones, ojetes, lazos o cremalleras. La materia constitutiva del forro, si lo hubiera, no influye en la clasificación.

E) Finalmente hay que observar que en este Capítulo los términos caucho y plástico comprenden las telas y otros soportes textiles con una capa exterior de caucho o plástico perceptible a simple vista, hecha abstracción de los cambios de color producidos por estas operaciones.

F) Salvo lo dispuesto en el apartado E) anterior, en este Capítulo la expresión materias textiles comprende las fibras, hilados, tejidos, telas, fieltro, telas sin tejer, cuerdas, cordajes y artículos de cordelería de los Capítulos 50 a 60.

G) En este Capítulo, la expresión cuero natural se refiere a los productos de las partidas 41.07 y 41.12 a 41.14.



GOBIERNO DE LA
CIUDAD DE MÉXICO

SECRETARÍA DE ADMINISTRACIÓN Y FINANZAS

Tesorería de la Ciudad de México

Coordinación Ejecutiva de Verificación de Comercio Exterior

Dirección de Procedimientos Legales

Número de orden: CVM0900006/20

Expediente: CPA0900039/20

II) Se consideran calzado (y no partes de calzado) las partes inferiores de botas o de otro calzado compuestas de una suela fijada a una parte superior (corte o pala) incompleta o sin terminar que no cubra el tobillo pero que pueda terminarse simplemente guarneciéndolo el borde superior con un vivo e incorporándole un dispositivo de cierre."

- Clasificación arancelaria -

Nivel Partida

- 1.1. Calzado casual para hombres, con corte sintético y suela sintética, algunos cubren tobillo.
- 1.2. Calzado casual para mujeres, con corte sintético y suela sintética, si cubre tobillo.
- 1.3. Calzado casual con banda adherida al corte para hombres, con corte sintético y suela sintética, si cubre tobillo.
- 1.4. Calzado casual para hombres, con corte sintético y suela sintética, no cubre tobillo.
- 1.5. Calzado casual para mujeres, con corte sintético y suela sintética, no cubre tobillo.
- 1.6. Calzado casual con banda adherida al corte para hombres, con corte sintético y suela sintética, no cubre tobillo.
- 1.7. Calzado casual con banda adherida al corte para mujeres, con corte sintético y suela sintética, no cubre tobillo.

Asociando la descripción de la mercancía en estudio "calzado casual para hombres, algunos con banda adherida, corte sintético y suela sintética, si cubre tobillo y algunos no cubren tobillo y calzado casual para mujeres, algunos con banda adherida, corte sintético y suela sintética, si cubre tobillo y algunos no cubren tobillo", con el título de la partida 64.02 "Los demás calzados con suela y parte superior de caucho o plástico.", esta partida comprende la mercancía objeto de este Procedimiento Administrativo en Materia Aduanera.

De la Tarifa de la Ley de los Impuestos Generales de Importación y de Exportación tenemos de forma ilustrativa:

Con en la	Partida	64.02	"Los demás calzados con suela y parte superior de caucho o plástico."	base
	Subpartida	-	"Los demás calzados:"	
	Subpartida	91	--"Que cubran el tobillo."	
	Fracción	91.03	"Calzado para hombres y jóvenes, sin puntera metálica."	
	Fracción	91.04	"Calzado para mujeres o jovencitas, sin puntera metálica."	
	Fracción	91.07	"Los demás, sin puntera metálica."	
	Subpartida	99	--"Los demás."	
	Fracción	99.10	"Calzado para hombres o jóvenes, reconocibles como concebidos para la práctica de tenis, basketball, gimnasia, ejercicios y demás actividades mencionadas en la Nota Explicativa de aplicación nacional 2 de este Capítulo, excepto los que tengan una banda o aplicación similar pegada o moldeada a la suela y sobrepuesta al corte."	
	Fracción	99.11	"Calzado para mujeres o jovencitas, reconocibles como concebidos para la práctica de tenis, basketball, gimnasia, ejercicios y demás actividades mencionadas en la Nota Explicativa de aplicación nacional 2 de este Capítulo, excepto los que tengan una banda o aplicación similar pegada o moldeada a la suela y sobrepuesta al corte."	
	Fracción	99.13	"Calzado para hombres o jóvenes con corte de caucho o plástico, que tenga una banda pegada a la suela y sobrepuesta al corte unido mediante el proceso de "vulcanizado"."	
	Fracción	99.14	"Calzado para mujeres o jovencitas con corte de caucho o plástico, que tenga una banda pegada a la suela y sobrepuesta al corte unido mediante el proceso de "vulcanizado"."	

Regla Complementaria 3ª de la fracción II del artículo 2 de la anteriormente citada Ley, que hace obligatoria la aplicación de las Notas Explicativas de la Tarifa Arancelaria, se cita la Nota Explicativa de la partida 64.02, aplicable a la mercancía en cuestión:

"Esta partida comprende el calzado, excepto el de la partida 64.01, cuya suela y parte superior sean de caucho o de plástico."

CASV/MGEG

10/102

Calle Oriente 233 No. 178, Col. Agrícola Oriental,
Demarcación Territorial Iztacalco, C.P. 08500, Ciudad de México.
Tel. 57 01 47 46 ext. 1105

CIUDAD INNOVADORA
Y DE DERECHOS



GOBIERNO DE LA
CIUDAD DE MÉXICO

SECRETARÍA DE ADMINISTRACIÓN Y FINANZAS

Tesorería de la Ciudad de México

Coordinación Ejecutiva de Verificación de Comercio Exterior

Dirección de Procedimientos Legales

Número de orden: CVM0900006/20

Expediente: CPA0900039/20

Es indiferente para la clasificación, que la suela y la parte superior sean de una sola materia de las precitadas, o por el contrario, de materias diferentes (por ejemplo, la suela de caucho y la parte superior de tejido con una capa exterior de plástico) perceptible a simple vista; a los efectos de esta disposición se hará abstracción de los cambios de color producidos por estas operaciones.

Entre el calzado que se clasifica en esta partida, se pueden citar:

- a) el calzado para esquiar constituido por varias partes moldeadas articuladas por medio de remaches o dispositivos similares;
- b) las chinelas sin talón ni contrafuerte en las que la parte superior es de una sola pieza y está fijada comúnmente a la suela con remaches;
- c) las pantuflas o babuchas sin talón ni contrafuerte, cuya parte superior, fabricada de una sola pieza y unida de cualquier forma, excepto por costura, está fijada a la suela por costura;
- d) las sandalias constituidas por tiras que pasan por encima del empeine y por un contrafuerte o una atadura al talón fijada a la suela por cualquier procedimiento;
- e) las sandalias del tipo tong con las bridas fijas a la suela por tetones que se alojan en cavidades adecuadas de la suela;
- f) el calzado que no sea impermeable formado por una sola pieza (por ejemplo, sandalias de baño)."

- Clasificación arancelaria -
Nivel Subpartida

- 1.1. Calzado casual para hombres, con corte sintético y suela sintética, algunos cubren tobillo.
- 1.2. Calzado casual para mujeres, con corte sintético y suela sintética, si cubre tobillo.
- 1.3. Calzado casual con banda adherida al corte para hombres, con corte sintético y suela sintética, si cubre tobillo.
- 1.4. Calzado casual para hombres, con corte sintético y suela sintética, no cubre tobillo.
- 1.5. Calzado casual para mujeres, con corte sintético y suela sintética, no cubre tobillo.
- 1.6. Calzado casual con banda adherida al corte para hombres, con corte sintético y suela sintética, no cubre tobillo.
- 1.7. Calzado casual con banda adherida al corte para mujeres, con corte sintético y suela sintética, no cubre tobillo.

Ubicada la mercancía en la partida 64.02 la Regla General 6, también contenida en la fracción I, del artículo 2 de la Ley de los Impuestos Generales de Importación y de Exportación, dispone que "La clasificación de mercancías en las subpartidas de una misma partida está determinada legalmente por los textos de estas subpartidas y de las Notas de las subpartidas, así como mutatis mutandis, por las Reglas anteriores, bien entendido que sólo pueden compararse subpartidas del mismo nivel. A los efectos de esta Regla, también se aplican las Notas de Sección y de Capítulo, salvo disposición en contrario." Tomando en consideración que se trata primeramente de "calzado casual para hombres y para mujeres, con corte sintético y suela sintética, algunos cubren tobillo, así como, algunos con banda adherida al corte." procede su ubicación en la subpartida de 1er nivel sin codificar con texto:

- "Los demás calzados."

Posteriormente, ubicamos el "calzado casual para hombres y para mujeres, con corte sintético y suela sintética, si cubren tobillo, algunos con banda adherida al corte.", en la subpartida de 2do nivel con texto:

6402.91 -- "Que cubran el tobillo."

Consecutivamente, ubicamos el "calzado casual para hombres y para mujeres, con corte sintético y suela sintética, no cubren tobillo", en la subpartida de 2do nivel con texto:

6402.99 -- "Los demás"

- Clasificación arancelaria -
Nivel Fracción

- 1.1. Calzado casual para hombres, con corte sintético y suela sintética, algunos cubren tobillo.
- 1.2. Calzado casual para mujeres, con corte sintético y suela sintética, si cubre tobillo.
- 1.3. Calzado casual con banda adherida al corte para hombres, con corte sintético y suela sintética, si cubre tobillo.

SV/MGEG

11/102

Calle Oriente 233 No. 178, Col. Agrícola Oriental,
Demarcación Territorial Iztacalco, C.P. 08500, Ciudad de México.
Tel. 57 01 47 46 ext. 1105

CIUDAD INNOVADORA
Y DE DERECHOS



GOBIERNO DE LA
CIUDAD DE MÉXICO

SECRETARÍA DE ADMINISTRACIÓN Y FINANZAS

Tesorería de la Ciudad de México

Coordinación Ejecutiva de Verificación de Comercio Exterior

Dirección de Procedimientos Legales

Número de orden: CVM0900006/20

Expediente: CPA0900039/20

- 1.4. Calzado casual para hombres, con corte sintético y suela sintética, no cubre tobillo.
- 1.5. Calzado casual para mujeres, con corte sintético y suela sintética, no cubre tobillo.
- 1.6. Calzado casual con banda adherida al corte para hombres, con corte sintético y suela sintética, no cubre tobillo.
- 1.7. Calzado casual con banda adherida al corte para mujeres, con corte sintético y suela sintética, no cubre tobillo.

Siguiendo con la determinación de la fracción arancelaria, las Reglas Complementarias 1ª y 2ª, inciso d), contenidas en la fracción II del artículo 2 del multicitado ordenamiento establecen respectivamente, que "Las Reglas Generales para la interpretación de la Tarifa de los Impuestos Generales de Importación y de Exportación son igualmente válidas para establecer dentro de cada subpartida la fracción arancelaria aplicable, excepto para la Sección XXII, en la que se clasificaran las mercancías sujetas a operaciones especiales", y que las fracciones se identificarán adicionando al código de las subpartidas un séptimo y octavo dígito, las cuales estarán ordenadas del 01 al 98, reservando para el 99 para la clasificación de la mercancía que no se cubre en las fracciones específicas. Dado lo anterior, se determina que la fracción arancelaria aplicable al "calzado casual para hombres, con corte sintético y suela sintética, algunos cubren tobillo" es:

6402.91.03 "Calzado para hombres y jóvenes, sin puntera metálica."

Consecutivamente, ubicamos el "calzado casual para mujeres, con corte sintético y suela sintética, si cubre tobillo", en la fracción arancelaria:

6402.91.04 "Calzado para mujeres o jovencitas, sin puntera metálica."

Ahora bien, ubicamos el "calzado casual con banda adherida al corte para hombres, con corte sintético y suela sintética, si cubre tobillo", en la fracción arancelaria:

6402.91.07 "Los demás, sin puntera metálica."

A cerca del "calzado casual para hombres, con corte sintético y suela sintética, no cubre tobillo" se ubican en la fracción arancelaria:

6402.99.10 "Calzado para hombres o jóvenes, reconocibles como concebidos para la práctica de tenis, basketball, gimnasia, ejercicios y demás actividades mencionadas en la Nota Explicativa de aplicación nacional 2 de este Capítulo, excepto los que tengan una banda o aplicación similar pegada o moldeada a la suela y sobrepuesta al corte"

Referente al "calzado casual para mujeres, con corte sintético y suela sintética, no cubre tobillo" les compete la fracción arancelaria:

6402.99.11 "Calzado para mujeres o jovencitas, reconocibles como concebidos para la práctica de tenis, basketball, gimnasia, ejercicios y demás actividades mencionadas en la Nota Explicativa de aplicación nacional 2 de este Capítulo, excepto los que tengan una banda o aplicación similar pegada o moldeada a la suela y sobrepuesta al corte."

En lo correspondiente al "Calzado casual con banda adherida al corte para hombres, con corte sintético y suela sintética, no cubre tobillo" les compete la fracción arancelaria:

6402.99.13 "Calzado para hombres o jóvenes con corte de caucho o plástico, que tenga una banda pegada a la suela y sobrepuesta al corte unido mediante el proceso de "vulcanizado.""

Por último, el "Calzado casual con banda adherida al corte para mujeres, con corte sintético y suela sintética, no cubre tobillo" les compete la fracción arancelaria:

6402.99.14 "Calzado para mujeres o jovencitas con corte de caucho o plástico, que tenga una banda pegada a la suela y sobrepuesta al corte unido mediante el proceso de "vulcanizado.""



GOBIERNO DE LA
CIUDAD DE MÉXICO

SECRETARÍA DE ADMINISTRACIÓN Y FINANZAS

Tesorería de la Ciudad de México

Coordinación Ejecutiva de Verificación de Comercio Exterior

Dirección de Procedimientos Legales

Número de orden: CVM0900006/20

Expediente: CPA0900039/20

- Clasificación arancelaria -

Nivel Partida

1.8. Calzado casual para hombres, con corte textil y suela sintética, no cubre tobillo.

1.9. Calzado casual para mujeres, con corte textil y suela sintética, no cubre tobillo.

Asociando la descripción de la mercancía en estudio "calzado casual para hombres y para mujeres, con corte textil y suela sintética, no cubre tobillo", con el título de la partida **64.04** "Calzado con suela de caucho, plástico, cuero natural o regenerado y parte superior de materia textil", esta partida comprende la mercancía objeto de este Procedimiento Administrativo en Materia Aduanera.

De la Tarifa de la Ley de los Impuestos Generales de Importación y de Exportación tenemos de forma ilustrativa:

Partida	64.04	"Calzado con suela de caucho, plástico, cuero natural o regenerado y parte superior de materia textil."
Subpartida	-	"Calzado con suela de caucho o plástico: "
Subpartida	6404.19	---"Los demás. "
Fracción	01	"Calzado para hombres o jóvenes, excepto el que tenga una banda o aplicación similar pegada o moldeada a la suela y sobrepuesta al corte y lo comprendido en la fracción 6404.19.07."
Fracción	02	"Calzado para mujeres o jovencitas, excepto el que tenga una banda o aplicación similar pegada o moldeada a la suela y sobrepuesta al corte y lo comprendido en la fracción 6404.19.08."

Con base en la Regla Complementaria 3ª de la fracción II del artículo 2 de la anteriormente citada Ley, que hace obligatoria la aplicación de las Notas Explicativas de la Tarifa Arancelaria, se cita la Nota Explicativa de la partida **64.04**, aplicable a la mercancía en cuestión:

"Esta partida comprende el calzado con la parte superior (véase el apartado D) de las Consideraciones Generales del presente Capítulo) de materias textiles y con suela (véase el apartado C) de las Consideraciones Generales del presente Capítulo) de la misma materia que el calzado de la partida 64.03 (véase la Nota Explicativa de esta partida)."

- Clasificación arancelaria -

Nivel Subpartida

1.8. Calzado casual para hombres, con corte textil y suela sintética, no cubre tobillo.

1.9. Calzado casual para mujeres, con corte textil y suela sintética, no cubre tobillo.

Ubicada la mercancía en la partida **64.04** la Regla General 6, también contenida en la fracción I, del artículo 2 de la Ley de los Impuestos Generales de Importación y de Exportación, dispone que "La clasificación de mercancías en las subpartidas de una misma partida está determinada legalmente por los textos de estas subpartidas y de las Notas de las subpartidas, así como mutatis mutandis, por las Reglas anteriores, bien entendido que sólo pueden compararse subpartidas del mismo nivel. A los efectos de esta Regla, también se aplican las Notas de Sección y de Capítulo, salvo disposición en contrario". Tomando en consideración que se trata de "calzado casual para hombres y para mujeres, con corte textil y suela sintética, no cubren tobillo" procede su ubicación en la subpartida de 1er nivel sin codificar con texto:

- "Calzado con suela de caucho o plástico:"

Consecutivamente, ubicamos el "calzado casual para hombres y para mujeres, con corte textil y suela sintética, no cubren tobillo", en la subpartida de 2do nivel con texto:

CASV/MGEG

13/102

Calle Oriente 233 No. 178, Col. Agrícola Oriental,
Demarcación Territorial Iztacalco, C.P. 08500, Ciudad de México.
Tel. 57 01 47 46 ext. 1105

CIUDAD INNOVADORA
Y DE DERECHOS



GOBIERNO DE LA
CIUDAD DE MÉXICO

SECRETARÍA DE ADMINISTRACIÓN Y FINANZAS

Tesorería de la Ciudad de México

Coordinación Ejecutiva de Verificación de Comercio Exterior

Dirección de Procedimientos Legales

Número de orden: CVM0900006/20

Expediente: CPA0900039/20

6404.19 -- "Los demás."

- Clasificación arancelaria -
Nivel Fracción

1.8. Calzado casual para hombres, con corte textil y suela sintética, no cubre tobillo.

1.9. Calzado casual para mujeres, con corte textil y suela sintética, no cubre tobillo.

Siguiendo con la determinación de la fracción arancelaria, las Reglas Complementarias 1ª y 2ª, inciso d), contenidas en la fracción II del artículo 2 del multicitado ordenamiento establecen respectivamente, que *"Las Reglas Generales para la interpretación de la Tarifa de los Impuestos Generales de Importación y de Exportación son igualmente válidas para establecer dentro de cada subpartida la fracción arancelaria aplicable, excepto para la Sección XXII, en la que se clasificaran las mercancías sujetas a operaciones especiales"*, y que las fracciones se identificarán adicionando al código de las subpartidas un séptimo y octavo dígito, las cuales estarán ordenadas del 01 al 98, reservando para el 99 para la clasificación de la mercancía que no se cubre en las fracciones específicas. Dado lo anterior, se determina que la fracción arancelaria aplicable para el "calzado casual para hombres, con corte textil y suela sintética, no cubre tobillo" es:

6404.19.01 "Calzado para hombres o jóvenes, excepto el que tenga una banda o aplicación similar pegada o moldeada a la suela y sobrepuesta al corte y lo comprendido en la fracción 6404.19.07."

Consecutivamente, ubicamos el "calzado casual para mujeres, con corte textil y suela sintética, no cubre tobillo", en la fracción arancelaria:

6404.19.02 "Calzado para mujeres o jovencitas, excepto el que tenga una banda o aplicación similar pegada o moldeada a la suela y sobrepuesta al corte y lo comprendido en la fracción 6404.19.08."

Base Gravable del Impuesto General de Importación de mercancías.

1. Determinación de la base gravable del Impuesto General de Importación conforme al Valor de transacción de mercancías importadas, previsto en el artículo 64 de la Ley Aduanera vigente.

La determinación de la Base Gravable del Impuesto General de Importación con arreglo a lo dispuesto en el artículo 64 de la Ley Aduanera, implica, conforme a lo establecido en el segundo párrafo del citado artículo, la determinación del valor de transacción de las mercancías objeto de valoración, entendido ese valor, en términos del tercer párrafo del mismo artículo 64, como "el precio pagado por las mismas", siempre que se cumplan los requisitos de concurrencia de las circunstancias referidas en el artículo 67 de la Ley Aduanera; que tales mercancías se vendan para ser exportadas a territorio nacional por compra efectuada por el importador, en cuyo caso se deberá ajustar el precio en los términos de lo dispuesto en el artículo 65 de la misma Ley, por lo tanto, atendiendo a los requisitos para su procedente aplicación, en virtud de que en el caso que nos ocupa, no se acredita el requisito de haber sido vendida la mercancía para ser exportada a territorio nacional, es el caso que no puede ser determinada la Base Gravable del Impuesto General de Importación conforme al referido valor de transacción, por lo que, con fundamento en lo previsto en el primer párrafo del artículo 71 de la Ley Aduanera, se procede a la determinación de la Base Gravable del Impuesto General de Importación conforme a los métodos previstos en el mismo artículo 71, aplicados, en orden sucesivo y por exclusión.

2. Determinación de la Base Gravable del Impuesto General de Importación con arreglo en lo previsto en la fracción I del artículo 71 de la Ley Aduanera, conforme al Valor de transacción de mercancías idénticas, en los términos señalados en el artículo 72 de la Ley Aduanera vigente.

Por lo que toca a este método de valor de transacción de mercancías idénticas, conforme lo dispone el segundo párrafo del artículo 72 de la Ley Aduanera, se hace necesario, para tener en cuenta cualquier diferencia en el nivel y la cantidad entre las transacciones objeto de comparación, hacer dichos ajustes sobre la base de datos comprobados que demuestren que son razonables y exactos, procedimiento que no es posible llevar a cabo, en virtud de no contar con antecedentes comprobados sobre mercancías idénticas, en

CASV/MGEG

14/102

Calle Oriente 233 No. 178, Col. Agrícola Oriental,
Demarcación Territorial Iztacalco, C.P. 08500, Ciudad de México.
Tel. 57 01 47 46 ext. 1105

CIUDAD INNOVADORA
Y DE DERECHOS



GOBIERNO DE LA
CIUDAD DE MÉXICO

SECRETARÍA DE ADMINISTRACIÓN Y FINANZAS

Tesorería de la Ciudad de México

Coordinación Ejecutiva de Verificación de Comercio Exterior

Dirección de Procedimientos Legales

Número de orden: CVM0900006/20

Expediente: CPA0900039/20

términos del quinto párrafo del artículo 72 de la Ley Aduanera, que hayan sido importadas conforme al valor de transacción, y que cubran los requerimientos antes citados, con fundamento en lo dispuesto en el artículo 112 del Reglamento de la Ley Aduanera, al no existir información suficiente para determinar los ajustes respectivos y tomar en cuenta las diferencias correspondientes a nivel comercial o a la cantidad, el Valor en Aduana no puede ser determinado con base en el valor de transacción de mercancías idénticas, por lo que se procede, en términos del artículo 71 de la Ley Aduanera, a estudiar la aplicabilidad del método de Valor de Transacción de Mercancías Similares, referido en la fracción II del citado artículo 71, conforme a su regulación contenida en el artículo 73 de la Ley Aduanera.

3. Determinación de la Base Gravable del Impuesto General de Importación con arreglo en lo previsto en la fracción II del artículo 71 de la Ley Aduanera, conforme al **Valor de transacción de mercancías similares**, en los términos señalados en el artículo 73 de la Ley Aduanera vigente.

En igual forma, por lo que toca a este método de valor de transacción de mercancías similares, conforme lo dispone el segundo párrafo del artículo 73 de la Ley Aduanera, es necesario, para ajustar cualquier diferencia en el nivel y la cantidad entre las transacciones objeto de comparación, hacer dichos ajustes sobre la base de datos comprobados que demuestren que son razonables y exactos, procedimiento que no es posible llevar a cabo, en virtud de no contar con antecedentes comprobados sobre mercancías similares, en términos del quinto párrafo del artículo 73 de la Ley Aduanera, que hayan sido importadas conforme al valor de transacción, y que cubran los requerimientos antes referidos, con arreglo a lo dispuesto en el artículo 112 del Reglamento de la Ley Aduanera, al no existir información suficiente para determinar los ajustes respectivos y tomar en cuenta las diferencias correspondientes a nivel comercial o a la cantidad, el Valor en Aduana no puede ser determinado con base en el valor de transacción de mercancías similares, por lo que se procede, en términos del artículo 71 de la Ley Aduanera, a estudiar la aplicabilidad del método de Valor de Precio Unitario de Venta, referido en la fracción III del citado artículo 71, conforme a su regulación contenida en el artículo 74 de la Ley Aduanera.

4. Determinación de la Base Gravable del Impuesto General de Importación con arreglo en lo previsto en la fracción III del artículo 71 de la Ley Aduanera, conforme al **Valor precio Unitario de Venta**, en los términos señalados en el artículo 74 de la Ley Aduanera vigente.

Atendiendo a la hipótesis normativa prevista en la fracción I del artículo 74 de la Ley Aduanera, que refiere a la determinación de la Base Gravable del Impuesto General de Importación mediante la aplicación o del método de precio unitario de venta de mercancías que son vendidas en el mismo estado en que fueron importadas, ya se trate de las mercancías objeto de valoración o bien sean idénticas o similares, estimadas como tales en términos de lo dispuesto en el quinto párrafo del artículo 72 de la Ley Aduanera, para idénticas, o bien en los términos del quinto párrafo del artículo 73, del mismo ordenamiento legal respecto a similares, el no contar con datos objetivos y cuantificables que permitan efectuar las deducciones previstas en el artículo 75 de la misma Ley según remite el propio artículo 74 en cita, hace que el valor en aduana de la mercancía en mérito, no pueda ser determinado de conformidad con el método de precio unitario de venta, por lo que, conforme a lo establecido en el primer párrafo del artículo 71 de la Ley Aduanera, se procede a analizar la aplicación del siguiente método denominado valor reconstruido de las mercancías importadas conforme a lo establecido en el artículo 77 de la Ley Aduanera, en términos de la fracción IV del referido artículo 71.

5. Determinación de la Base Gravable del Impuesto General de Importación con arreglo en lo previsto en la fracción IV del artículo 71 de la Ley Aduanera, conforme al **Valor reconstruido de las mercancías**, en los términos señalados en el artículo 77 de la Ley Aduanera vigente

Atendiendo a lo dispuesto en la fracción I del artículo 77 de la Ley Aduanera, con relación al primer párrafo del mismo precepto, para los efectos de la legal aplicación de este método de valor reconstruido de las mercancías, se deberán sumar los elementos relacionados con "el costo o valor de los materiales y de la fabricación u otras operaciones efectuadas para producir las mercancías importadas, determinado con base en la contabilidad comercial del productor". Es el caso que, por lo que este método resulta inaplicable, pues no es posible acceder a esa información en virtud de tratarse de un productor domiciliado en el extranjero, en tal virtud, con arreglo a lo dispuesto en el artículo 71 de la Ley Aduanera, en virtud de la aplicación de los métodos ahí referidos en orden sucesivo y por exclusión, toda vez que el método del Valor Reconstruido de las mercancías ha quedado excluido, se procede a la determinación de la base gravable del Impuesto General de Importación mediante el método de Valor establecido en el artículo 78 de la Ley Aduanera, según refiere la fracción V del artículo 71 de la misma Ley.

CASV/MGEG

15/102

Calle Oriente 233 No. 178, Col. Agrícola Oriental,
Demarcación Territorial Iztacalco, C.P. 08500, Ciudad de México.
Tel. 57 01 47 46 ext. 1105

CIUDAD INNOVADORA
Y DE DERECHOS



GOBIERNO DE LA
CIUDAD DE MÉXICO

SECRETARÍA DE ADMINISTRACIÓN Y FINANZAS

Tesorería de la Ciudad de México

Coordinación Ejecutiva de Verificación de Comercio Exterior

Dirección de Procedimientos Legales

Número de orden: CVM0900006/20

Expediente: CPA0900039/20

6. Determinación de la Base Gravable del Impuesto General de Importación con arreglo a lo previsto en la fracción V del artículo 71 de la Ley Aduanera, conforme al método establecido en el artículo 78 de la Ley Aduanera vigente.

Con arreglo a lo previsto en el primer párrafo del artículo 78 de la Ley Aduanera, en virtud de que la Base Gravable del Impuesto General de Importación no puede determinarse con arreglo a los métodos a que se refieren los artículos 64 y 71, fracciones I, II, III y IV de la misma Ley, se procederá a la determinación de la base gravable aplicando los métodos señalados en esos artículos, en orden sucesivo y por exclusión, con mayor flexibilidad, conforme a criterios razonables y compatibles con los principios y disposiciones legales, sobre la base de los datos disponibles en territorio nacional.

En este orden, se procede al análisis metodológico del Valor de Transacción, previsto en el referido artículo 64 de la Ley Aduanera, en los términos citados según lo dispuesto en el referido artículo 78.

7. Determinación de la Base Gravable del Impuesto General de Importación, conforme al método de Valor de Transacción establecido en el artículo 64 de la Ley Aduanera, con arreglo a lo previsto en el artículo 78 de la Ley Aduanera vigente.

Como fue expuesto en su oportunidad, la ausencia de documentación comprobatoria de venta para la exportación a territorio nacional de la mercancía objeto de valoración, por compra efectuada por el importador, como condición ineludible para considerar el precio pagado, según se desprende de lo dispuesto en el tercer párrafo del artículo 64 de la Ley Aduanera, así como la ausencia de datos objetivos y cuantificables respecto de los cargos que deban sumarse al precio pagado establecidos en el artículo 65 de la Ley Aduanera, con fundamento en lo dispuesto en el artículo 99 del Reglamento de la Ley Aduanera, no puede determinarse la base gravable del Impuesto General de Importación, conforme al método del valor de transacción, por lo que la ausencia de datos objetivos y cuantificables relacionados con la venta para exportación a territorio nacional de la mercancía en mérito impide, de cualquier forma razonable, considerar como aplicable el Valor de Transacción previsto en el artículo 64 de la Ley Aduanera, ni aún en términos de lo establecido en el artículo 78 de la misma Ley, por lo que se procede, con arreglo a lo previsto en el mismo artículo 78, a analizar la aplicación del método de Valor de Transacción de Mercancías Idénticas, regulado en el artículo 72 de la Ley Aduanera, aplicado conforme a lo dispuesto en el artículo 78 de la misma Ley.

8. Determinación de la Base Gravable del Impuesto General de Importación, conforme al método de Valor de Transacción de mercancías idénticas, establecido en el artículo 72 de la Ley Aduanera, con arreglo a lo previsto en el artículo 78 de la Ley Aduanera vigente.

Atendiendo a los requisitos de identidad de las mercancías establecidos en el quinto párrafo del artículo 72 de la Ley Aduanera, es de observarse que, si para que una mercancía pueda considerarse como idéntica, ésta, además de haber sido producida en el mismo país que la de objeto de valoración, debe ser igual en todo "incluidas sus características físicas, calidad, marca y prestigio comercial", es el caso que, el no contar con información suficiente que permita efectuar, conforme a criterios flexibles los ajustes a que refiere el segundo párrafo del artículo 72 en referencia, con fundamento en lo dispuesto en el artículo 112 del Reglamento de la Ley Aduanera, no es posible determinar la Base Gravable del Impuesto General de Importación de la mercancía en mérito conforme al método de valor de transacción de mercancías idénticas, según lo dispuesto en el artículo 72 de la Ley Aduanera, aplicado en términos del artículo 78 de la misma Ley, por lo que se procede al análisis de la determinación de esa base gravable conforme al Valor de Transacción de mercancías similares regulado en el artículo 73 de la Ley Aduanera, aplicado en términos del artículo 78 del mismo ordenamiento legal Aduanero.

9. Determinación de la Base Gravable del Impuesto General de Importación, conforme al método de Valor de Transacción de mercancías similares, establecido en el artículo 73 de la Ley Aduanera, con arreglo a lo previsto en el artículo 78 de la Ley Aduanera vigente.

Con base en la flexibilidad que respecto a los requisitos de similitud previstos en el artículo 73 de la Ley Aduanera, que posibilita la aplicación del método de Valor de Transacción de Mercancías similares en términos del artículo 78 de la misma Ley, y considerando que este artículo establece el requisito de que los datos que se empleen para la determinación de la base gravable del Impuesto General de Importación, sean disponibles en territorio nacional, se asume lo siguiente: es compatible con los principios y disposiciones legales, así como razonable, según refiere el artículo 78 de la Ley Aduanera, considerar que, conforme a lo dispuesto en el quinto párrafo del artículo 73 de la Ley Aduanera, el requisito esencial de similitud entre mercancías es la semejanza en características y composición que les permita cumplir las mismas funciones y ser, sobre todo, "comercialmente intercambiables", no

CASV/MGEG

16/102

Calle Oriente 233 No. 178, Col. Agrícola Oriental,
Demarcación Territorial Iztacalco, C.P. 08500, Ciudad de México.
Tel. 57 01 47 46 ext. 1105

CIUDAD INNOVADORA
Y DE DERECHOS



GOBIERNO DE LA
CIUDAD DE MÉXICO

SECRETARÍA DE ADMINISTRACIÓN Y FINANZAS

Tesorería de la Ciudad de México

Coordinación Ejecutiva de Verificación de Comercio Exterior

Dirección de Procedimientos Legales

Número de orden: CVM0900006/20

Expediente: CPA0900039/20

obstante, sin embargo, el no contar con información proveniente de la determinación de un valor de transacción al que pudieran hacerse los ajustes correspondientes, con arreglo a lo dispuesto en el artículo 112 del Reglamento de la Ley Aduanera, este método de Valor de Transacción de mercancías similares, regulado en el artículo 73 de la Ley Aduanera, no puede ser aplicado ni aún en los términos establecidos en el artículo 78 de la misma Ley, por lo que se procede al análisis de la determinación de la base gravable del Impuesto General de Importación conforme al método de precio unitario de venta, referido en la fracción III del artículo 71 de la Ley Aduanera, aplicado con arreglo a lo establecido en el artículo 78 de la misma Ley.

10.- Determinación de la Base Gravable del Impuesto General de Importación, conforme al método de Valor de Precio Unitario de Venta, establecido en el artículo 74 de la Ley Aduanera, con arreglo a lo previsto en el artículo 78 de la Ley Aduanera vigente.

Atendiendo a todos los anteriores métodos señalados, se deduce que el método a aplicar para la determinación de la Base Gravable del Impuesto General de Importación, es conforme al método de Valor de Precio Unitario de Venta, establecido en el artículo 74 de la Ley Aduanera, con arreglo a lo previsto en el artículo 78 de la Ley Aduanera vigente, en ese sentido, el valor deberá ser el precio al que las mercancías similares se vendan en la fecha en que la Autoridad realizó el embargo precautorio de la mercancía o en "un momento aproximado", es decir, en un período no mayor a noventa días anteriores o posteriores, como lo señalan los artículos 56 y 76 de la Ley invocada, en virtud de ser consistente con los principios legales, atendiendo a lo previsto en el "Acuerdo Relativo a la aplicación del artículo VII del Acuerdo General sobre Aranceles Aduaneros y Comercio" de 1994 (GATT), publicado en el Diario Oficial de la Federación de fecha 30 de diciembre de 1994, mismo en el que fue publicado el decreto de promulgación de acta final de la Ronda de Uruguay, por la que se establece la Organización Mundial de Comercio (OMC), y que, para efectos de la práctica administrativa, constituye una fuente formal de derecho aduanero en materia de valoración Aduanera, en concordancia con la prohibición prevista en el artículo 7, párrafo 2, inciso c) del citado Acuerdo de emplear, entre otros conceptos, el precio de mercancías en mercado nacional del país exportador, resulta consistente con ese principio, y para que se cumpla con el requisito esencial para la aplicación de este método de Valor de Precio Unitario de Venta, previsto y regulado en el artículo 74 de la Ley Aduanera, que el precio a que se vendan después de la importación, sea precisamente el precio de mercancías en el mercado nacional del país importador en el que se emplee, por lo que, en una aplicación flexible, conforme a criterios razonables y compatibles con los principios y disposiciones legales, sobre la base de datos disponibles en territorio nacional, según precisa el artículo 78 de la Ley Aduanera el valor se determinó efectuando una investigación de mercado en territorio nacional.

Derivado de lo anterior, el valor deberá ser el precio al que mercancías similares se vendan en la fecha en que la Autoridad realizó el embargo precautorio de la mercancía o en "un momento aproximado", es decir, en un período no mayor a noventa días anteriores o posteriores, como lo señalan los artículos 56 y 76 de la Ley invocada. Por lo que en todos los casos se consideraron los precios a los que se comercializan en el mercado mercancías similares, por lo cual se realizó una investigación los días 28, 29 y 30 de octubre de 2020, en la tienda en línea atendiendo a que son mercancías que se venden en territorio nacional, cumpliendo con el período establecido expuesto anteriormente, por ser tiendas a las que se recurren con mayor frecuencia, tomando en cuenta que las tiendas en línea donde se comercializan las mercancías venden el mayor número de unidades, esto es, el precio unitario que se tomó en consideración, es el de la mercancía comercialmente intercambiable a mayor número de unidades con el público en general dentro del territorio nacional, tomando en consideración la utilidad y la funcionalidad para el que fueron hechas las mercancías; ahora bien el método que es utilizado es el señalado en el artículo 78 de la Ley Aduanera, siendo considerable para este método el mayor número de unidades al que se venden en territorio nacional, en el mismo estado en que son importadas, por ser un método más flexible y no un método estricto.

Es importante tener en consideración la tesis aislada, emitida por el Segundo Tribunal Colegiado en Materias Penal y Administrativa del Décimo Séptimo Circuito, publicada en el Semanario Judicial de la Federación Libro 32, Julio de 2016, Tomo III Pág. 2138, Décima Época:

"DETERMINACIÓN DEL VALOR EN ADUANA DE LA MERCANCÍA MATERIA DE UN PROCEDIMIENTO ADMINISTRATIVO. REQUISITOS QUE DEBE SATISFACER LA RESOLUCIÓN RELATIVA EMITIDA CON BASE EN INFORMACIÓN OBTENIDA DE UNA CONSULTA A INTERNET, A EFECTO DE RESPETAR EL DERECHO A LA SEGURIDAD JURÍDICA DEL PARTICULAR.

La información generada o comunicada por medio del sistema mundial de disseminación y obtención de datos denominado "Internet", constituye un adelanto tecnológico que cada día forma parte de la práctica jurídica y es aceptado acudir a ese medio para obtener información y fundamentar una resolución, por lo que los datos consultados vía "Internet" pueden utilizarse por la autoridad aduanera para determinar el valor en aduana de la mercancía materia de un procedimiento administrativo; sin embargo,

17/102

CASV/MGEG

Calle Oriente 233 No. 178, Col. Agrícola Oriental,
Demarcación Territorial Iztacalco, C.P. 08500, Ciudad de México.
Tel. 57 01 47 46 ext. 1105

CIUDAD INNOVADORA
Y DE DERECHOS



GOBIERNO DE LA
CIUDAD DE MÉXICO

SECRETARÍA DE ADMINISTRACIÓN Y FINANZAS

Tesorería de la Ciudad de México

Coordinación Ejecutiva de Verificación de Comercio Exterior

Dirección de Procedimientos Legales

Número de orden: CVM0900006/20

Expediente: CPA0900039/20

como dicha información no es permanente ni estática, sino efímera y cambiante, lo que inclusive imposibilita su ulterior consulta, a efecto de respetar el derecho a la seguridad jurídica del particular y no dejarlo en estado de indefensión, si la autoridad mencionada decide realizar una consulta de información contenida en "Internet" y seleccionar la comprendida en una página web para los efectos señalados, debe indicar la dirección electrónica de donde la obtuvo y la fecha en que llevó a cabo la consulta respectiva, además de imprimir y certificar el contenido de aquélla para demostrar que, al menos en la fecha en que afirma que hizo la consulta, existían en "Internet" los elementos que le sirvieron de base para valorar la mercancía materia del procedimiento administrativo.

SEGUNDO TRIBUNAL COLEGIADO EN MATERIAS PENAL Y ADMINISTRATIVA DEL DÉCIMO SÉPTIMO CIRCUITO.

Amparo directo 421/2015. Juan Manuel Delgado Cardoza. 14 de abril de 2016. Unanimidad de votos. Ponente: José Octavio Rodarte Ibarra. Secretaria: Diana Elizabeth Gutiérrez Espinoza.

De lo anteriormente expuesto, se procede a realizar la comparación de la mercancía embargada, con la diversa mercancía consultada en tiendas virtuales, tomando en consideración que aunque no sean iguales en todo, pero tengan características y composición semejantes, les permite cumplir las mismas funciones y ser comercialmente intercambiables, por lo anterior, se consideraron aspectos relevantes como son: descripción de la mercancía, calidad, tipo, utilidad y/o función para el que fueron diseñados, mismo al que se puede acceder con las siguientes ligas de las páginas principales: <https://cvdirectomexico.com>, <https://queensense.com.mx>, <https://ventronic.mx>, <https://www.surtidoradepartamental.com/>, www.walmart.com.mx y <https://zonachef.com.mx>, mismas que cuentan con un certificado vigente, derivado de lo anterior, se procede a consultar las mercancías comercializadas en las tiendas virtuales antes señaladas, así como el valor a que se comercializan a efecto de recabar los precios de referencia en que se basó la obtención de la Base Gravable del Impuesto General de Importación, anexando las direcciones y las imágenes que corresponde a las páginas.

Respecto del inventario del Acta de Inicio de Procedimiento Administrativo en Materia Aduanera, que contiene el Caso Único, descritas como: calzado casual para mujeres, marca Adidas, modelo FW2656, corte Sintético, suela Sintética, estado nuevo, no cubre tobillo, origen India, calzado casual para mujeres, marca Nike, modelo CD6864104 y CD6864-104, corte Textil, suela Sintética, estado nuevo, no cubre tobillo, origen Vietnam, calzado casual para hombres, marca Adidas, modelo EF2829, corte Sintético, suela Sintética, estado nuevo, no cubre tobillo, origen Vietnam y China, calzado casual para mujeres, marca Nike, modelo AA0287106, AA0287-106, AR5339100, AR5339201, CU2980191, corte Sintético, suela Sintética, estado nuevo, no cubre tobillo, origen Vietnam, calzado casual para hombres, marca Adidas, modelo EG7597, corte Sintético, suela Sintética, estado nuevo, no cubre tobillo, origen Vietnam, calzado casual para hombres, marca Adidas, modelo FY3305, corte Sintético, suela Sintética, estado nuevo, no cubre tobillo, origen Vietnam, calzado casual para hombres, marca Versace, modelo DSU7071, corte Sintético, suela Sintética, estado nuevo, no cubre tobillo, origen Italia, calzado casual para hombres, marca Nike, modelo 314996013, 587547300, 644792102, DC3280101 y DC3280-101, corte Sintético, suela Sintética, estado nuevo, si cubre tobillo, origen Vietnam, calzado casual para hombres, marca Nike, modelo CD0461046, corte Sintético, suela Sintética, estado nuevo, si cubre tobillo, origen Vietnam, calzado casual para mujeres, marca Nike, modelo AJ4219400, corte Textil, suela Sintética, estado nuevo, no cubre tobillo, origen Vietnam, calzado casual para mujeres, marca Nike, modelo C17395100, corte Sintético, suela Sintética, estado nuevo, no cubre tobillo, origen Vietnam, calzado casual para hombres, marca Nike, modelo 315122111, 315122-111, CK7663101, CN2873001, CN2873-001 y CN2873101, corte Sintético, suela Sintética, estado nuevo, no cubre tobillo, origen Vietnam, calzado casual con banda adherida al corte para mujeres, marca Adidas, modelo ARTFX7779 y FX7779, corte Sintético, suela Sintética, estado nuevo, no cubre tobillo, origen Vietnam, calzado casual para hombres, marca Nike, modelo 315123111, 315123-111 y 618918008, corte Sintético, suela Sintética, estado nuevo, si cubre tobillo, origen Vietnam, calzado casual para hombres, marca Nike, modelo AC7034, corte Textil, suela Sintética, estado nuevo, no cubre tobillo, origen Vietnam, calzado casual para hombres, marca Nike, modelo AQ4606700 y AQ4606-700, corte Sintético, suela Sintética, estado nuevo, no cubre tobillo, origen China, calzado casual para hombres, marca Jordan, modelo 854262002 y CT8532-118, corte Sintético, suela Sintética, estado nuevo, no cubre tobillo, origen Vietnam, calzado casual para mujeres, marca Nike, modelo AA3963101 y 555112102, corte Sintético, suela Sintética, estado nuevo, si cubre tobillo, origen Vietnam, calzado casual para hombres, marca Jordan, modelo 930155003, corte Sintético, suela Sintética, estado nuevo, no cubre tobillo, origen Vietnam, calzado casual para hombres, marca Jordan, modelo 308497116, 840606192, AQ9129023, AQ9129112, AQ9129115, AQ9129200, AQ9129-200, CK1196100, CK1196-100, CZ6433-100, CZ6433100 y DB5919181, corte Sintético, suela Sintética, estado nuevo, no cubre tobillo, origen Vietnam y China, calzado casual para hombres, marca Jordan, modelo 384664060, corte Sintético, suela Sintética, estado nuevo, si cubre tobillo, origen Vietnam, calzado casual para hombres, marca Nike, modelo AJ1285105, CD0490104, CD0881-103, CD0881103, corte Textil, suela Sintética, estado nuevo, no cubre tobillo, origen Vietnam, calzado casual para hombres, marca Nike, modelo CD0113001, corte Sintético, suela Sintética, estado nuevo, no cubre tobillo, origen Vietnam, calzado casual para hombres, marca Nike, modelo CQ2202601, CQ5486200 y

CASV/MGEG

18/102

Calle Oriente 233 No. 178, Col. Agrícola Oriental,
Demarcación Territorial Iztacalco, C.P. 08500, Ciudad de México.
Tel. 57 01 47 46 ext. 1105

CIUDAD INNOVADORA
Y DE DERECHOS



GOBIERNO DE LA
CIUDAD DE MÉXICO

SECRETARÍA DE ADMINISTRACIÓN Y FINANZAS

Tesorería de la Ciudad de México

Coordinación Ejecutiva de Verificación de Comercio Exterior

Dirección de Procedimientos Legales

Número de orden: CVM0900006/20

Expediente: CPA0900039/20

CU1854001, corte Textil, suela Sintética, estado nuevo, no cubre tobillo, origen Vietnam, calzado casual para hombres, marca Nike, modelo AJ7747001, AJ7747-001, AO2423103, CD4366002, CD4366100, CD4366101, CK6924100, CT1020001, CW2361700, corte Sintético, suela Sintética, estado nuevo, no cubre tobillo, origen Vietnam, calzado casual para hombres, marca Nike, modelo CT3518100 y AT6174002, corte Textil, suela Sintética, estado nuevo, no cubre tobillo, origen Vietnam, calzado casual para hombres, marca Jordan, modelo CL0939100, corte Sintético, suela Sintética, estado nuevo, no cubre tobillo, origen China, calzado casual para mujeres, marca Jordan, modelo CV0550600, CV9388-003, CV9388101 y CZ5567101, corte Sintético, suela Sintética, estado nuevo, no cubre tobillo, origen Vietnam, al respecto se procede a realizar una investigación vía internet en la página electrónica: <https://www.priceshoes.com/>, la cual cuenta diversas sucursal en la Ciudad de México ubicadas en: (Sucursal Iztapalapa) Ermita Iztapalapa 1630, San Miguel, Iztapalapa, Ciudad de México, 09360, (Sucursal Ixtapaluca) Carretera Federal México- Cuautla 528, Centro, 56538, Ixtapaluca, México y (Sucursal CDMX) Calle de Venustiano Carranza 125, Centro Histórico e la Cdad. de México, Centro, Cuauhtémoc, 06000 Ciudad de México, CDMX, donde se encontraron: calzado casual para mujeres, marca Paris Hilton, modelo 5ZP5, corte Sintético, suela Sintética, estado nuevo, no cubre tobillo, con un precio de \$589.00 (Quinientos ochenta y nueve pesos 00/100 M.N.), calzado casual para mujeres, marca Pirma Brasil, modelo 5514, corte Textil, suela Sintética, estado nuevo, no cubre tobillo, con un precio de \$825.00 (Ochocientos veinticinco pesos 00/100 M.N.), Vietnam, calzado casual para hombres, marca Ducati, modelo 251x, corte Sintético, suela Sintética, estado nuevo, no cubre tobillo, con un precio de \$649.00 (Seiscientos cuarenta y nueve pesos 00/100 M.N.), calzado casual para mujeres, marca Pirma Brasil, modelo 5513, corte Sintético, suela Sintética, estado nuevo, no cubre tobillo, con un precio de \$685.00 (Seiscientos ochenta y cinco pesos 00/100 M.N.), calzado casual para hombres, marca Ducati, modelo 11NP, corte Sintético, suela Sintética, estado nuevo, no cubre tobillo, con un precio de \$749.00 (Setecientos cuarenta y nueve pesos 00/100 M.N.), calzado casual para hombres, marca Adidas, modelo 7693, corte Sintético, suela Sintética, estado nuevo, no cubre tobillo, con un precio de \$999.00 (Novecientos noventa y nueve pesos 00/100 M.N.), calzado casual para hombres, marca Kangaroos, modelo 65MC, corte Sintético, suela Sintética, estado nuevo, no cubre tobillo, con un precio de \$779.00 (Setecientos setenta y nueve pesos 00/100 M.N.), calzado casual para hombres, marca Lamborghini, modelo 7692, corte Sintético, suela Sintética, estado nuevo, si cubre tobillo, con un precio de \$1,099.00 (Mil noventa y nueve pesos 00/100 M.N.), calzado casual para hombres, marca Goodyear, modelo Racing R740, corte Sintético, suela Sintética, estado nuevo, si cubre tobillo, con un precio de \$649.00 (Seiscientos cuarenta y nueve pesos 00/100 M.N.), calzado casual para mujeres, marca Paris Hilton, modelo 101B, corte Textil, suela Sintética, estado nuevo, no cubre tobillo, con un precio de \$599.00 (Quinientos noventa y nueve pesos 00/100 M.N.), calzado casual para mujeres, marca Paris Hilton, modelo 70NP, corte Sintético, suela Sintética, estado nuevo, no cubre tobillo, con un precio de \$649.00 (Seiscientos cuarenta y nueve pesos 00/100 M.N.), calzado casual para hombres, marca Pirma Brasil, modelo 68, corte Sintético, suela Sintética, estado nuevo, no cubre tobillo, con un precio de \$695.00 (Seiscientos noventa y cinco pesos 00/100 M.N.), calzado casual para mujeres, marca Puma, modelo vikky-stacked-ribbon-p-2801, corte Sintético, suela Sintética, estado nuevo, no cubre tobillo, con un precio de \$1,229.00 (Mil doscientos veintinueve pesos 00/100 M.N.), calzado casual para hombres, marca Ducati, modelo C600, corte Sintético, suela Sintética, estado nuevo, si cubre tobillo, con un precio de \$599.00 (Quinientos noventa y nueve pesos 00/100 M.N.), calzado casual para hombres, marca Under Armour, modelo 5100, corte Textil, suela Sintética, estado nuevo, no cubre tobillo, con un precio de \$1,429.00 (Mil cuatrocientos veintinueve pesos 00/100 M.N.), calzado casual para hombres, marca Urban Shoes, modelo 11, corte Sintético, suela Sintética, estado nuevo, no cubre tobillo, con un precio de \$439.00 (Cuatrocientos treinta y nueve pesos 00/100 M.N.), calzado casual para hombres, marca Nike, modelo Team Hustle D9, corte Sintético, suela Sintética, estado nuevo, no cubre tobillo, con un precio de \$1,099.00 (Mil noventa y nueve pesos 00/100 M.N.), calzado casual para mujeres, marca Pirma Brasil, modelo 767, corte Sintético, suela Sintética, estado nuevo, si cubre tobillo, con un precio de \$795.00 (Setecientos noventa y cinco pesos 00/100 M.N.), calzado casual para hombres, marca Charly, modelo 0380, corte Sintético, suela Sintética, estado nuevo, no cubre tobillo, con un precio de \$749.00 (Setecientos cuarenta y nueve pesos 00/100 M.N.), calzado casual para hombres, marca Pirma Brasil, modelo 202, corte Sintético, suela Sintética, estado nuevo, no cubre tobillo, con un precio de \$844.00 (Ochocientos cuarenta y cuatro pesos 00/100 M.N.), calzado casual para hombres, marca Pirma Brasil, modelo 795, corte Sintético, suela Sintética, estado nuevo, si cubre tobillo, con un precio de \$809.00 (Ochocientos nueve pesos 00/100 M.N.), calzado casual para hombres, marca Karosso, modelo 7537, corte Textil, suela Sintética, estado nuevo, no cubre tobillo, con un precio de \$755.00 (Setecientos cincuenta y cinco pesos 00/100 M.N.), calzado casual para hombres, marca Pirma Brasil, modelo 496, corte Sintético, suela Sintética, estado nuevo, no cubre tobillo, con un precio de \$839.00 (Ochocientos treinta y nueve pesos 00/100 M.N.), calzado casual para hombres, marca Pirma Brasil, modelo 1300, corte Textil, suela Sintética, estado nuevo, no cubre tobillo, con un precio de \$849.00 (Ochocientos cuarenta y nueve pesos 00/100 M.N.), calzado casual para hombres, marca DC, modelo NOTCH SN MX OATH, corte Sintético, suela Sintética, estado nuevo, no cubre tobillo, con un precio de \$899.00 (Ochocientos noventa y nueve pesos 00/100 M.N.), calzado casual para hombres, marca Pirma, modelo CT3518100 y AT6174002, corte Textil, suela Sintética, estado nuevo, no cubre tobillo, con un precio de \$879.00 (Ochocientos setenta y nueve pesos 00/100 M.N.), calzado casual para hombres, marca Pirma Brasil, modelo 786, corte Sintético, suela Sintética, estado nuevo, no cubre tobillo, con un precio de \$809.00 (Ochocientos nueve pesos 00/100 M.N.), calzado casual para mujeres, marca Pirma Brasil, modelo 867, corte Sintético, suela Sintética, estado nuevo, no cubre tobillo, con un precio de \$699.00 (Seiscientos noventa y

ASV/MGEG

19/102

Calle Oriente 233 No. 178, Col. Agrícola Oriental,
Demarcación Territorial Iztacalco, C.P. 08500, Ciudad de México.
Tel. 57 01 47 46 ext. 1105

CIUDAD INNOVADORA
Y DE DERECHOS



GOBIERNO DE LA
CIUDAD DE MÉXICO

SECRETARÍA DE ADMINISTRACIÓN Y FINANZAS

Tesorería de la Ciudad de México

Coordinación Ejecutiva de Verificación de Comercio Exterior

Dirección de Procedimientos Legales

Número de orden: CVM0900006/20

Expediente: CPA0900039/20

nueve pesos 00/100 M.N.), las mercancías consideradas son tomando en cuenta tiendas en línea donde se comercializan las mercancías que venden el mayor número de unidades con el público en general dentro del territorio nacional a personas que no se encuentran vinculadas con los vendedores de las mercancías al primer nivel comercial después de la importación, tomando en consideración que entre ambos productos existen las mismas características que son calzado casual para hombres, calzado casual para mujeres y algunos con banda adherida al corte, cuentan con el mismo prestigio comercial, así como la misma utilidad y/o función para el que fueron diseñados, lo que les permite cumplir las mismas funciones y ser comercialmente intercambiables en territorio nacional. Dichos precios servirán de referencia para determinar el valor en aduana de las mercancías por tratarse de un precio objetivo ajustando de manera razonable, el precio, es decir, restando los costos por concepto de transporte, seguros, utilidades y gastos conexos, tales como manejo, carga y descarga en que incurra con motivo del transporte de las mercancías conforme a lo establecido en el artículo 75 fracción II de la Ley Aduanera, tomando un descuento del 25% por dichos conceptos al valor total de la mercancía. Derivado de lo anterior se precisa la siguiente liga e imagen que hace constar la existencia del domicilio donde se encuentran ubicados, así como la comparación respectiva realizada en la inspección física, con la comparada en tiendas virtuales, de igual manera se visualiza el valor que se obtuvo y la fecha y hora en que se realizó dicha consulta, añadiendo el certificado de seguridad de la página consultada.

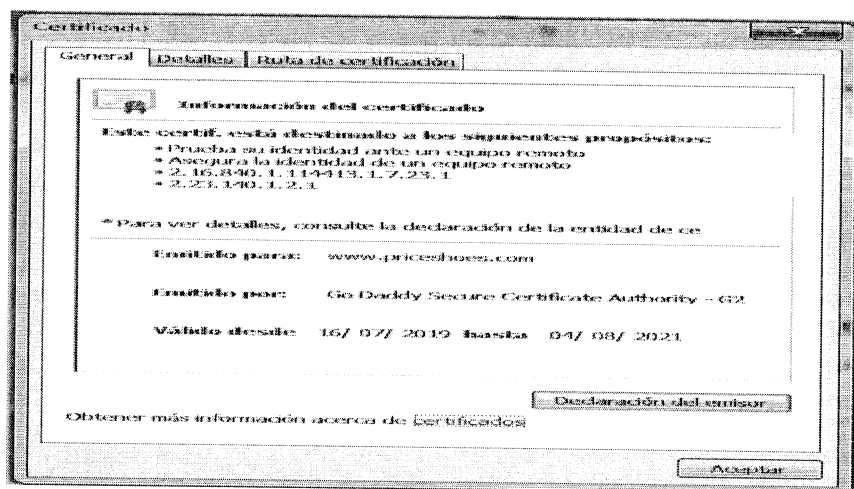
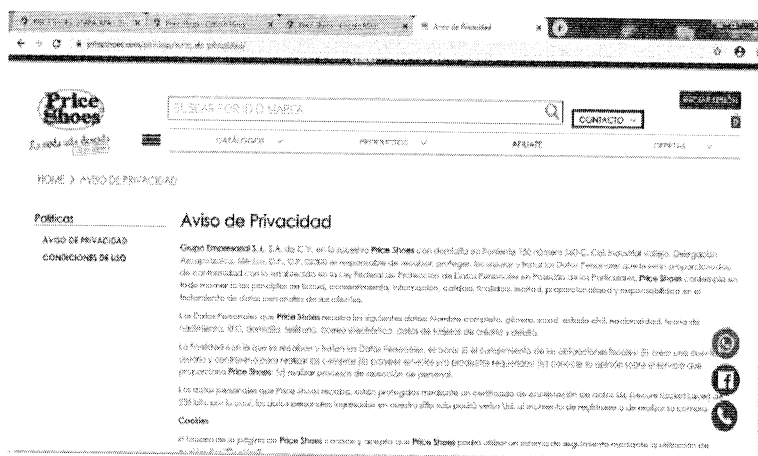

CASV/MGEG

20/102

Calle Oriente 233 No. 178, Col. Agrícola Oriental,
Demarcación Territorial Iztacalco, C.P. 08500, Ciudad de México.
Tel. 57 01 47 46 ext. 1105

CIUDAD INNOVADORA
Y DE DERECHOS



GOBIERNO DE LA
CIUDAD DE MÉXICO

SECRETARÍA DE ADMINISTRACIÓN Y FINANZAS
Tesorería de la Ciudad de México
Coordinación Ejecutiva de Verificación de Comercio Exterior
Dirección de Procedimientos Legales

Número de orden: CVM0900006/20
Expediente: CPA0900039/20

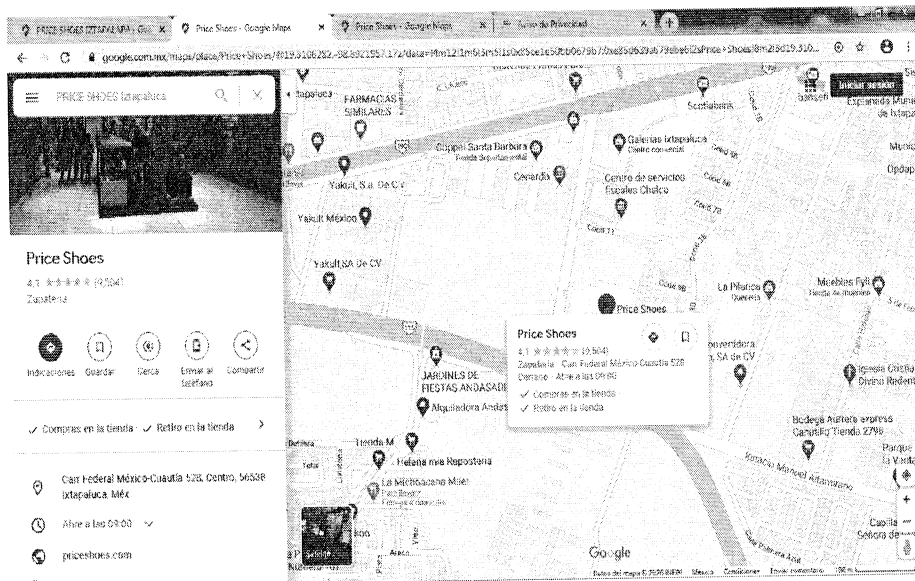
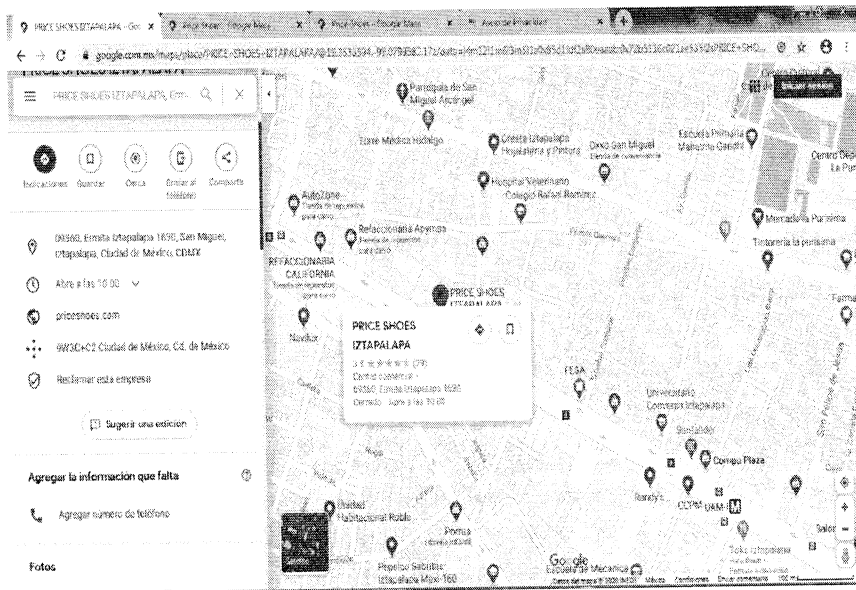

CSV/MGEG

21/102

Calle Oriente 233 No. 178, Col. Agrícola Oriental,
Demarcación Territorial Iztacalco, C.P. 08500, Ciudad de México.
Tel. 57 01 47 46 ext. 1105

CIUDAD INNOVADORA
Y DE DERECHOS



GOBIERNO DE LA
CIUDAD DE MÉXICO

SECRETARÍA DE ADMINISTRACIÓN Y FINANZAS
Tesorería de la Ciudad de México
Coordinación Ejecutiva de Verificación de Comercio Exterior
Dirección de Procedimientos Legales

Número de orden: CVM0900006/20
Expediente: CPA0900039/20

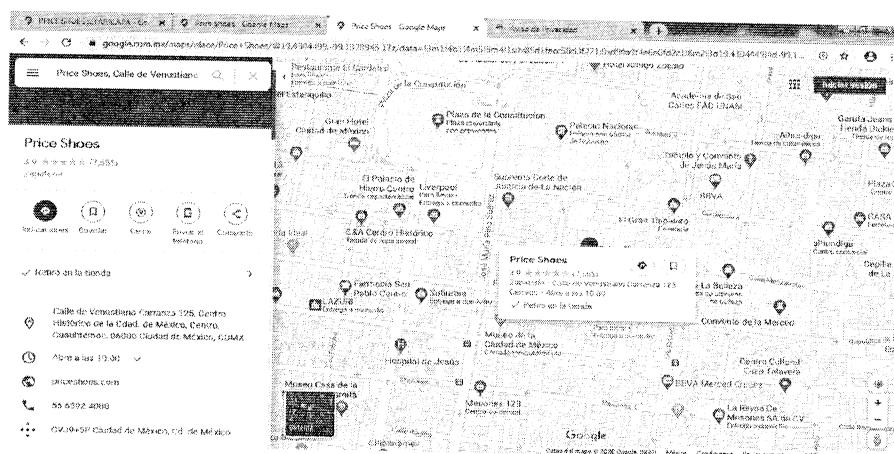

<https://www.priceshoes.com/choclo-casual-paris-hilton-5zf5-dama-rosa-872134>

Mercancía embargada ubicada en el Recinto Fiscal.

Mercancía con la cual se realizó la comparación-

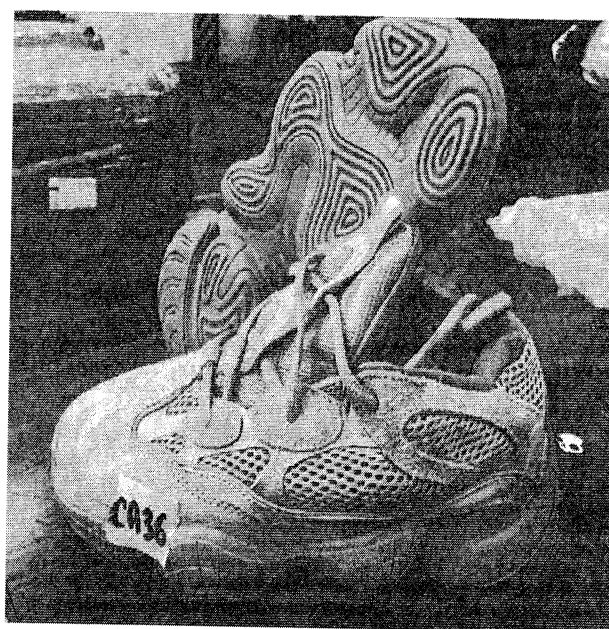

CASV/MGEG

22/102

Calle Oriente 233 No. 178, Col. Agrícola Oriental,
Demarcación Territorial Iztacalco, C.P. 08500, Ciudad de México.
Tel. 57 01 47 46 ext. 1105

CIUDAD INNOVADORA
Y DE DERECHOS



GOBIERNO DE LA
CIUDAD DE MÉXICO

SECRETARÍA DE ADMINISTRACIÓN Y FINANZAS

Tesorería de la Ciudad de México

Coordinación Ejecutiva de Verificación de Comercio Exterior

Dirección de Procedimientos Legales

Número de orden: CVM0900006/20

Expediente: CPA0900039/20

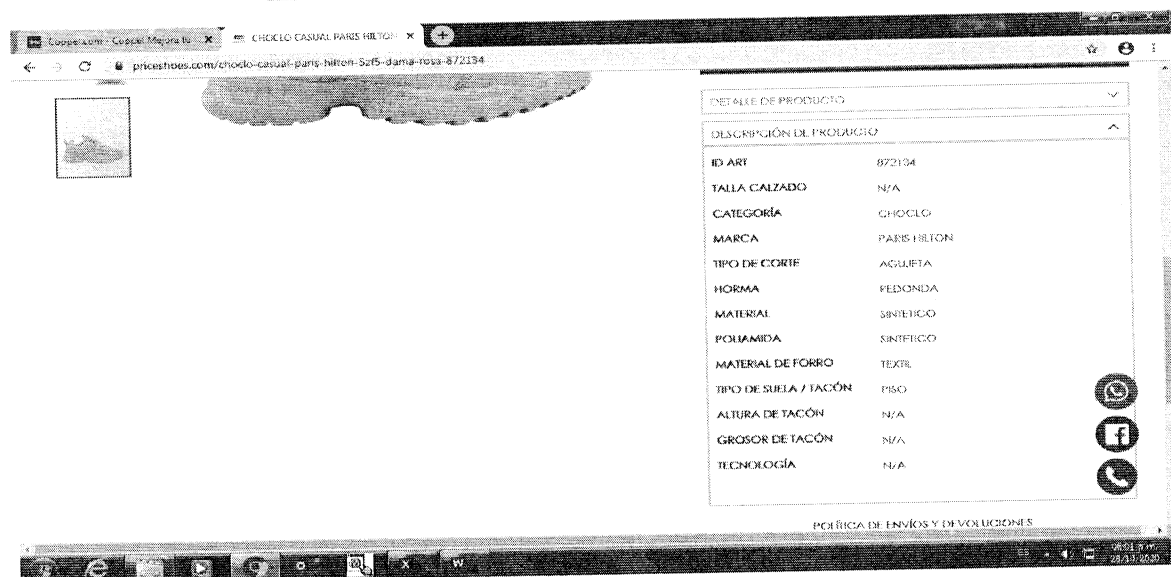

Este calzado de internet tiene las siguientes similitudes con el embargado: se trata calzado casual para mujeres, con composición de corte sintético, que no cubre tobillo, aunque no sean iguales en todo poseen características semejantes, lo que les permite cumplir las mismas funciones.

<https://www.priceshoes.com/tenis-deportivo-para-correr-pirma-brasil-5514-dama-gris-871852>

Mercancía embargada ubicada en el Recinto Fiscal.

CA/MSV/MGEG

23/102

Calle Oriente 233 No. 178, Col. Agrícola Oriental,
Demarcación Territorial Iztacalco, C.P. 08500, Ciudad de México.
Tel. 57 01 47 46 ext. 1105

CIUDAD INNOVADORA
Y DE DERECHOS



GOBIERNO DE LA
CIUDAD DE MÉXICO

SECRETARÍA DE ADMINISTRACIÓN Y FINANZAS

Tesorería de la Ciudad de México

Coordinación Ejecutiva de Verificación de Comercio Exterior

Dirección de Procedimientos Legales

Número de orden: CVM0900006/20

Expediente: CPA0900039/20

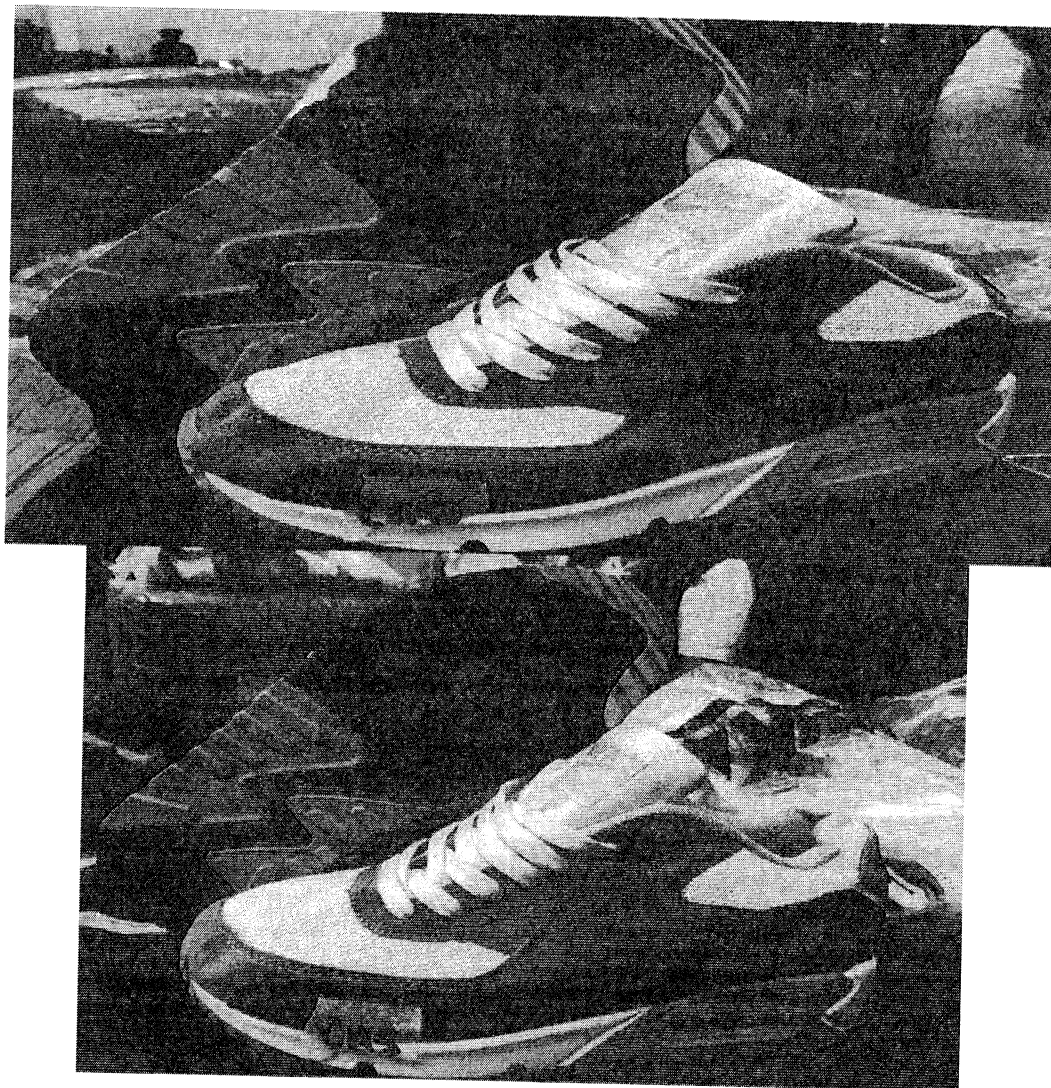

Mercancía con la cual se realizó la comparación



GOBIERNO DE LA
CIUDAD DE MÉXICO

SECRETARÍA DE ADMINISTRACIÓN Y FINANZAS

Tesorería de la Ciudad de México

Coordinación Ejecutiva de Verificación de Comercio Exterior

Dirección de Procedimientos Legales

Número de orden: CVM0900006/20

Expediente: CPA0900039/20



ASV/MGEG

Calle Oriente 233 No. 178, Col. Agrícola Oriental,
Demarcación Territorial Iztacalco, C.P. 08500, Ciudad de México.
Tel. 57 01 47 46 ext. 1105

25/102

CIUDAD INNOVADORA
Y DE DERECHOS



GOBIERNO DE LA
CIUDAD DE MÉXICO

SECRETARÍA DE ADMINISTRACIÓN Y FINANZAS

Tesorería de la Ciudad de México

Coordinación Ejecutiva de Verificación de Comercio Exterior

Dirección de Procedimientos Legales

Número de orden: CVM0900006/20

Expediente: CPA0900039/20

Este calzado de internet tiene las siguientes similitudes con el embargado: se trata calzado casual para mujeres, con composición de corte textil, que no cubre tobillo, aunque no sean iguales en todo poseen características semejantes, lo que les permite cumplir las mismas funciones.

<https://www.priceshoes.com/choclo-casual-ducatti-251x-caballero-blanco-833129>

Mercancía embargada ubicada en el Recinto Fiscal.

Mercancía con la cual se realizó la comparación-

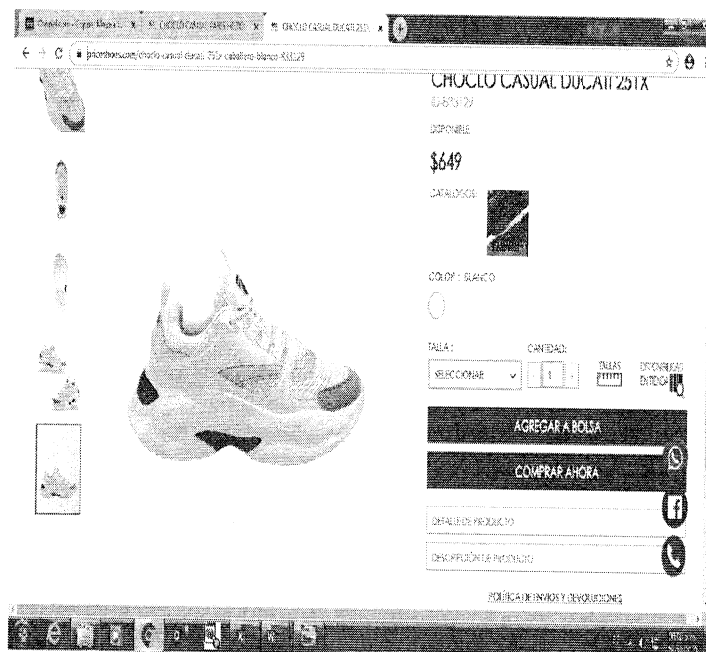
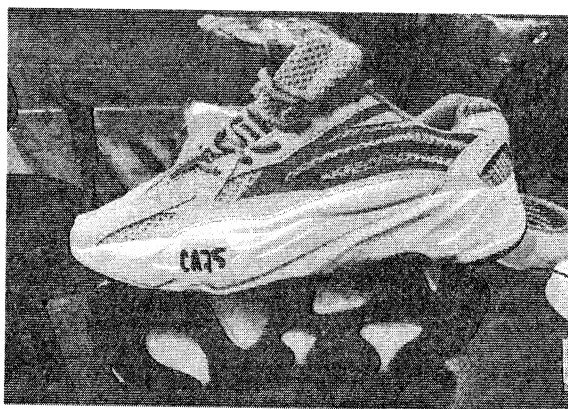

CASV/MGEG

26/102

Calle Oriente 233 No. 178, Col. Agrícola Oriental,
Demarcación Territorial Iztacalco, C.P. 08500, Ciudad de México.
Tel. 57 01 47 46 ext. 1105

CIUDAD INNOVADORA
Y DE DERECHOS



GOBIERNO DE LA
CIUDAD DE MÉXICO

SECRETARÍA DE ADMINISTRACIÓN Y FINANZAS

Tesorería de la Ciudad de México

Coordinación Ejecutiva de Verificación de Comercio Exterior

Dirección de Procedimientos Legales

Número de orden: CVM0900006/20

Expediente: CPA0900039/20

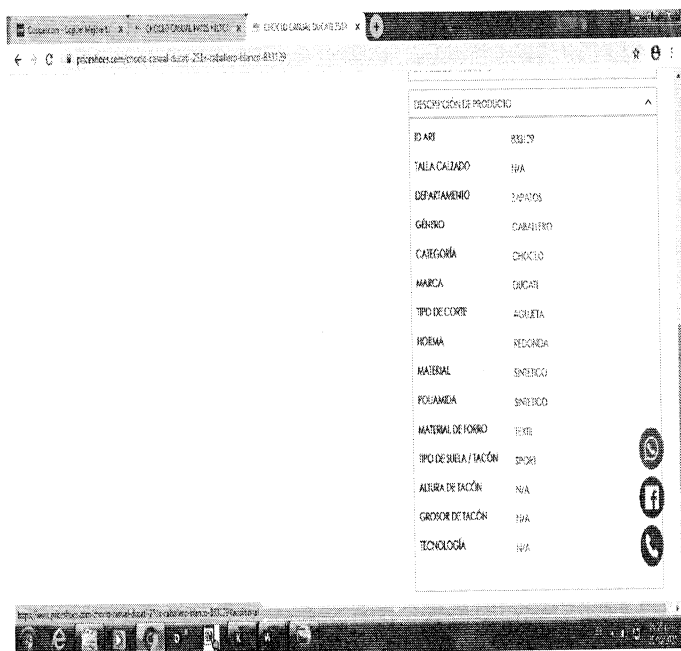

Este calzado de internet tiene las siguientes similitudes con el embargado: se trata calzado casual para hombres, con composición de corte sintético, que no cubre tobillo, aunque no sean iguales en todo poseen características semejantes, lo que les permite cumplir las mismas funciones.

<https://www.priceshoes.com/choclo-casual-pirma-brasil-5513-dama-blanco-871868>

Mercancía embargada ubicada en el Recinto Fiscal.

Mercancía con la cual se realizó la comparación

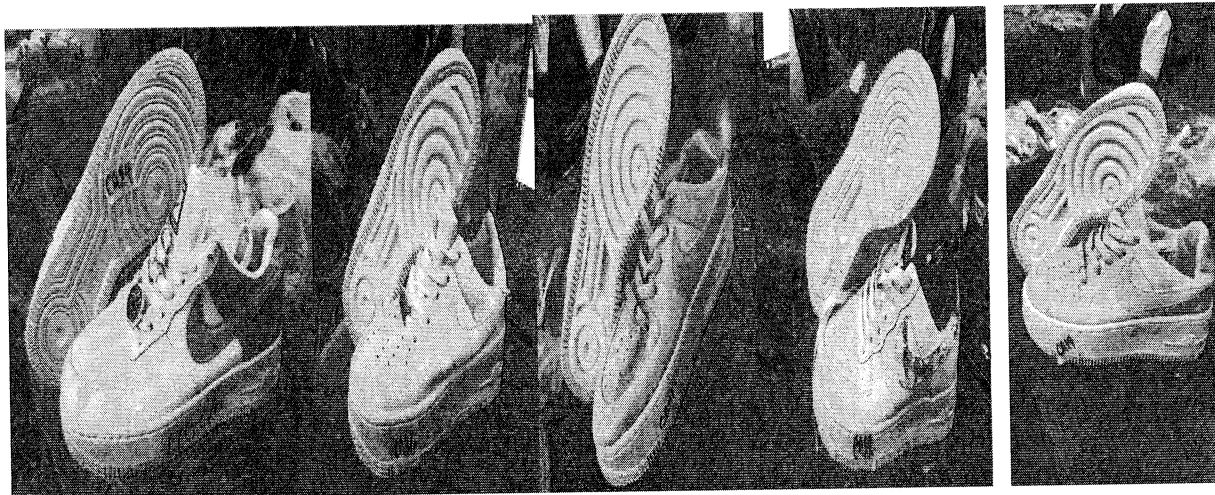

Calle Oriente 233 No. 178, Col. Agrícola Oriental,
Demarcación Territorial Iztacalco, C.P. 08500, Ciudad de México.
Tel. 57 01 47 46 ext. 1105

27/102

CIUDAD INNOVADORA
Y DE DERECHOS



GOBIERNO DE LA
CIUDAD DE MÉXICO

SECRETARÍA DE ADMINISTRACIÓN Y FINANZAS

Tesorería de la Ciudad de México

Coordinación Ejecutiva de Verificación de Comercio Exterior

Dirección de Procedimientos Legales

Número de orden: CVM0900006/20

Expediente: CPA0900039/20

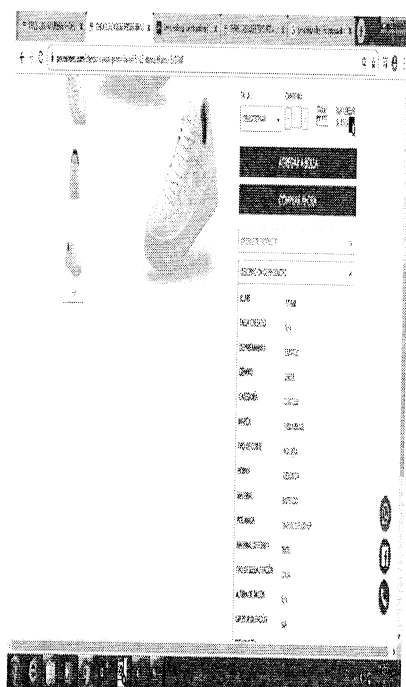

Este calzado de internet tiene las siguientes similitudes con el embargado: se trata calzado casual para mujeres, con composición de corte sintético, que no cubre lo tobillo, aunque no sean iguales en todo poseen características semejantes, lo que les permite cumplir las mismas funciones.

<https://www.priceshoes.com/tenis-casual-ducati-11np-caballero-cafe-830239>

Mercancía embargada ubicada en el Recinto Fiscal.



CASV/MGEG

28/102

Calle Oriente 233 No. 178, Col. Agrícola Oriental,
Demarcación Territorial Iztacalco, C.P. 08500, Ciudad de México.
Tel. 57 01 47 46 ext. 1105

CIUDAD INNOVADORA
Y DE DERECHOS



GOBIERNO DE LA
CIUDAD DE MÉXICO

SECRETARÍA DE ADMINISTRACIÓN Y FINANZAS

Tesorería de la Ciudad de México

Coordinación Ejecutiva de Verificación de Comercio Exterior

Dirección de Procedimientos Legales

Número de orden: CVM0900006/20

Expediente: CPA0900039/20

Mercancía con la cual se realizó la comparación-

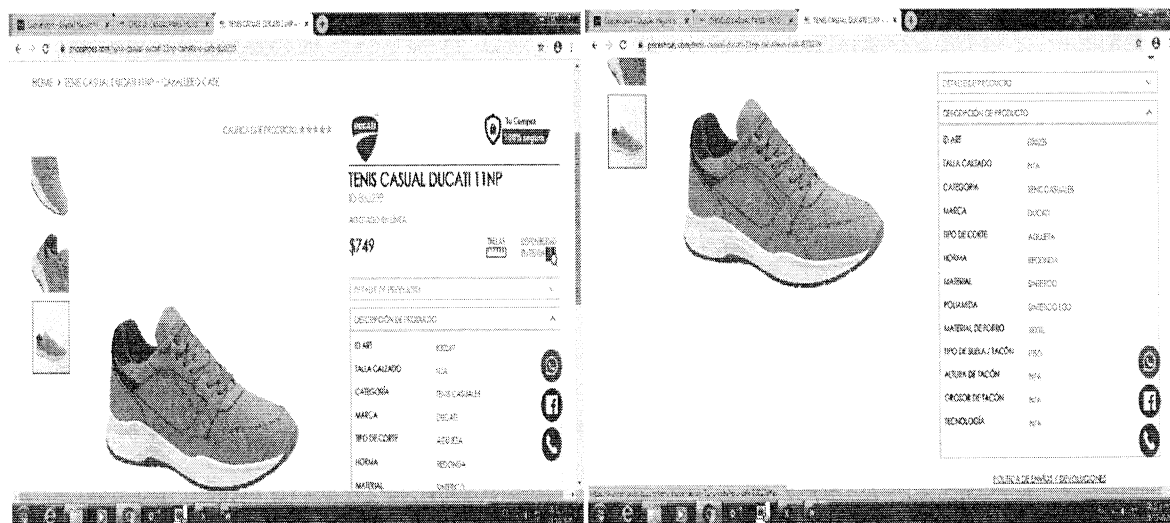

Este calzado de internet tiene las siguientes similitudes con el embargado: se trata calzado casual para hombres, con composición de corte sintético, que no cubre tobillo, aunque no sean iguales en todo poseen características semejantes, lo que les permite cumplir las mismas funciones.

<https://www.priceshoes.com/tenis-casuales-adidas-advantage-base-7693-caballero-negro-core-footwear-830905>

Mercancía embargada ubicada en el Recinto Fiscal.

Mercancía con la cual se realizó la comparación

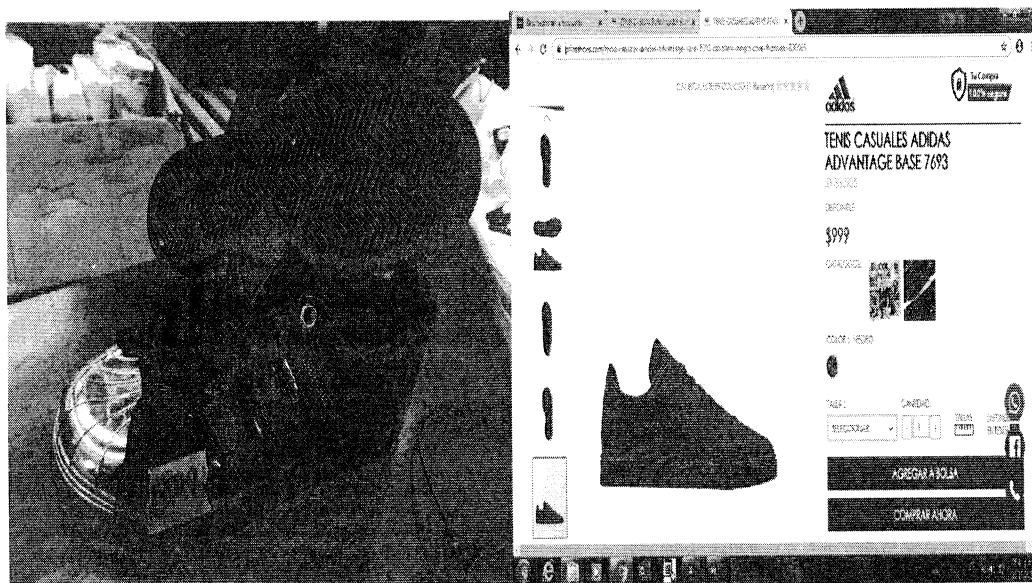

CASV/MGEG

29/102

Calle Oriente 233 No. 178, Col. Agrícola Oriental,
Demarcación Territorial Iztacalco, C.P. 08500, Ciudad de México.
Tel. 57 01 47 46 ext. 1105

CIUDAD INNOVADORA
Y DE DERECHOS



GOBIERNO DE LA
CIUDAD DE MÉXICO

SECRETARÍA DE ADMINISTRACIÓN Y FINANZAS

Tesorería de la Ciudad de México

Coordinación Ejecutiva de Verificación de Comercio Exterior

Dirección de Procedimientos Legales

Número de orden: CVM0900006/20

Expediente: CPA0900039/20



Este calzado de internet tiene las siguientes similitudes con el embargado: se trata calzado casual con banda adherida al corte para hombres, con composición de corte sintético, que no cubre tobillo, aunque no sean iguales en todo poseen características semejantes, lo que les permite cumplir las mismas funciones.

<https://www.priceshoes.com/tenis-casuales-kangaroos-65mc-caballero-negro-casual-823391>

Mercancía embargada ubicada en el Recinto Fiscal.

Mercancía con la cual se realizó la comparación



CASV/MGEG

30/102

Calle Oriente 233 No. 178, Col. Agrícola Oriental,
Demarcación Territorial Iztacalco, C.P. 08500, Ciudad de México.
Tel. 57 01 47 46 ext. 1105

CIUDAD INNOVADORA
Y DE DERECHOS



GOBIERNO DE LA
CIUDAD DE MÉXICO

SECRETARÍA DE ADMINISTRACIÓN Y FINANZAS

Tesorería de la Ciudad de México

Coordinación Ejecutiva de Verificación de Comercio Exterior

Dirección de Procedimientos Legales

Número de orden: CVM0900006/20

Expediente: CPA0900039/20

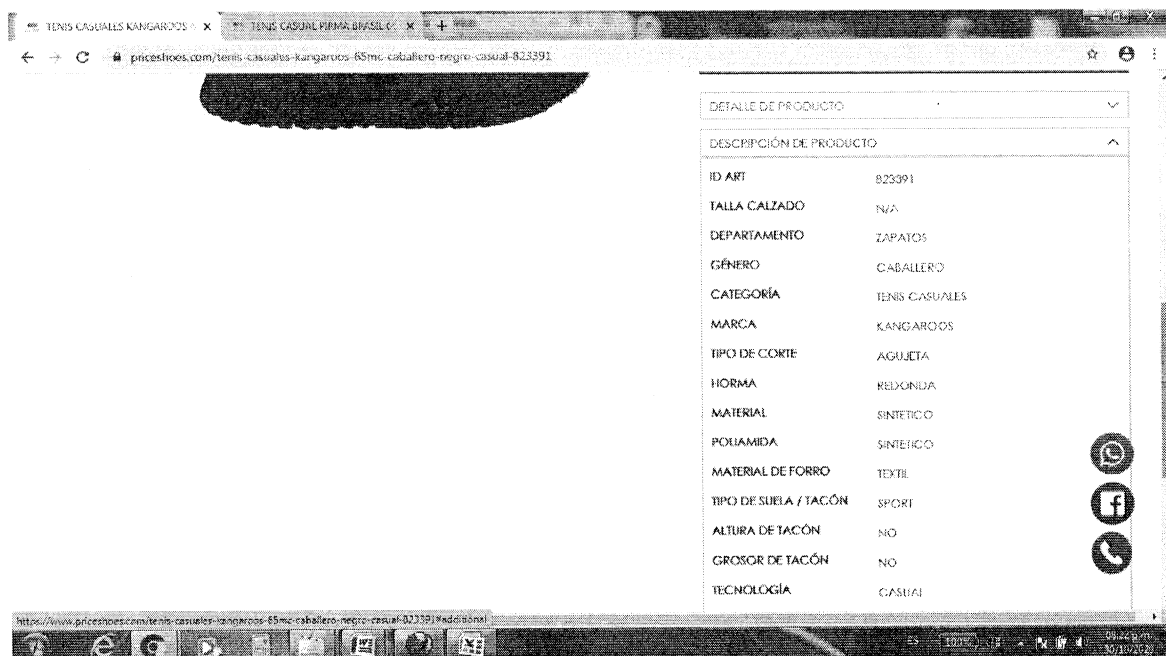

Este calzado de internet tiene las siguientes similitudes con el embargado: se trata calzado casual para hombres, con composición de corte sintético, que no cubre tobillo, aunque no sean iguales en todo poseen características semejantes, lo que les permite cumplir las mismas funciones.

<https://www.priceshoes.com/tenis-casuales-tipo-bota-lamborghini-7692-caballero-blanco-829621>

Mercancía embargada ubicada en el Recinto Fiscal.

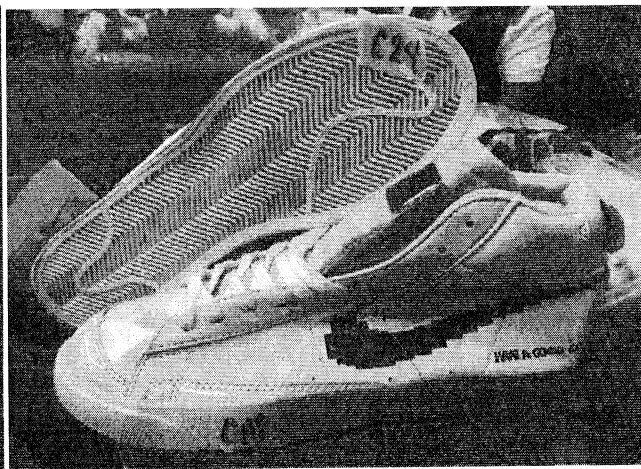
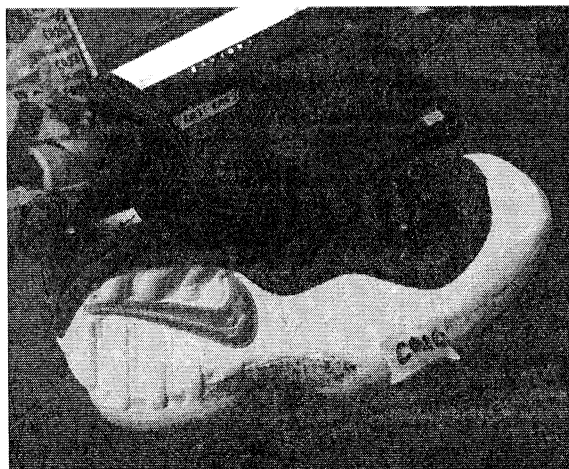

Mercancía con la cual se realizó la comparación



31/102

Calle Oriente 233 No. 178, Col. Agrícola Oriental,
Demarcación Territorial Iztacalco, C.P. 08500, Ciudad de México.
Tel. 57 01 47 46 ext. 1105

CIUDAD INNOVADORA
Y DE DERECHOS



GOBIERNO DE LA
CIUDAD DE MÉXICO

SECRETARÍA DE ADMINISTRACIÓN Y FINANZAS

Tesorería de la Ciudad de México

Coordinación Ejecutiva de Verificación de Comercio Exterior

Dirección de Procedimientos Legales

Número de orden: CVM0900006/20

Expediente: CPA0900039/20



Este calzado de internet tiene las siguientes similitudes con el embargado: se trata calzado casual para hombres, con composición de corte sintético, que si cubre tobillo, aunque no sean iguales en todo poseen características semejantes, lo que les permite cumplir las mismas funciones.

<https://www.priceshoes.com/tenis-casual-goodyear-racing-r740-821741>

Mercancía embargada ubicada en el Recinto Fiscal.

Mercancía con la cual se realizó la comparación

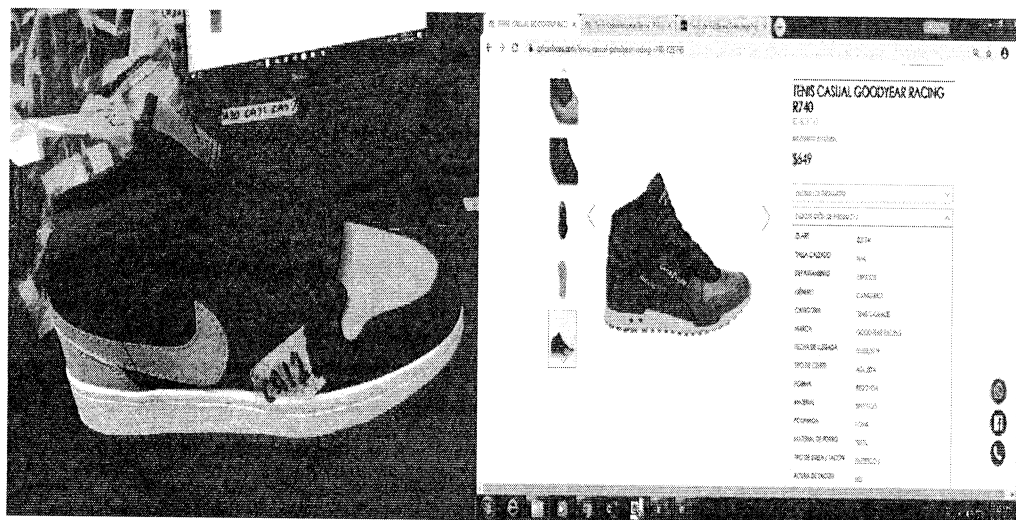

Este calzado de internet tiene las siguientes similitudes con el embargado: se trata calzado casual para hombres, con composición de corte sintético, que si cubre tobillo, aunque no sean iguales en todo poseen características semejantes, lo que les permite cumplir las mismas funciones.

CASV/MGEG

32/102

Calle Oriente 233 No. 178, Col. Agrícola Oriental,
Demarcación Territorial Iztacalco, C.P. 08500, Ciudad de México.
Tel. 57 01 47 46 ext. 1105

CIUDAD INNOVADORA
Y DE DERECHOS



GOBIERNO DE LA
CIUDAD DE MÉXICO

SECRETARÍA DE ADMINISTRACIÓN Y FINANZAS

Tesorería de la Ciudad de México

Coordinación Ejecutiva de Verificación de Comercio Exterior

Dirección de Procedimientos Legales

Número de orden: CVM0900006/20

Expediente: CPA0900039/20

<https://www.priceshoes.com/tenis-casual-paris-hilton-101b-dama-rosa-926244>

Mercancía embargada ubicada en el Recinto Fiscal.

Mercancía con la cual se realizó la comparación

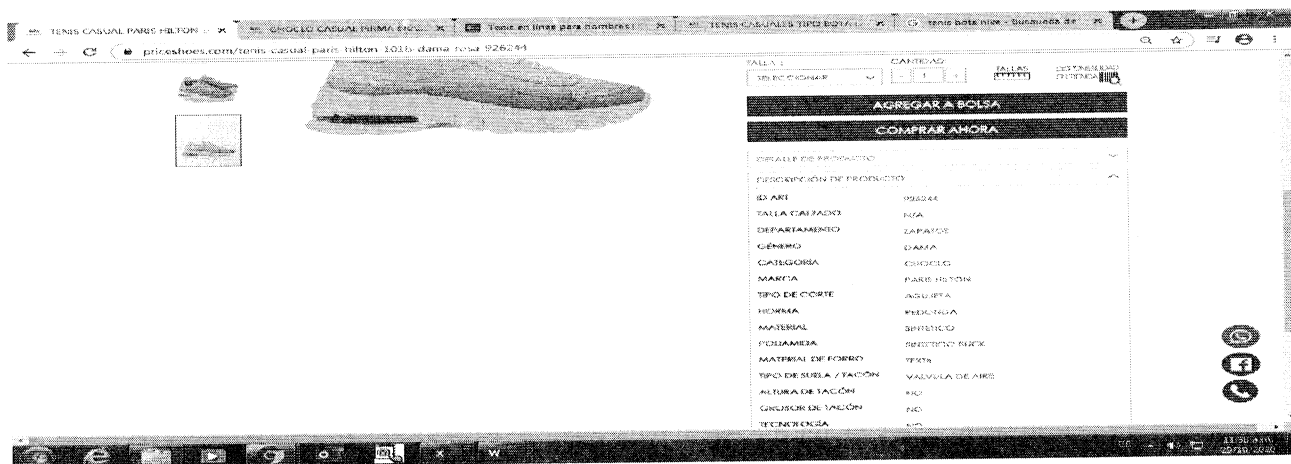
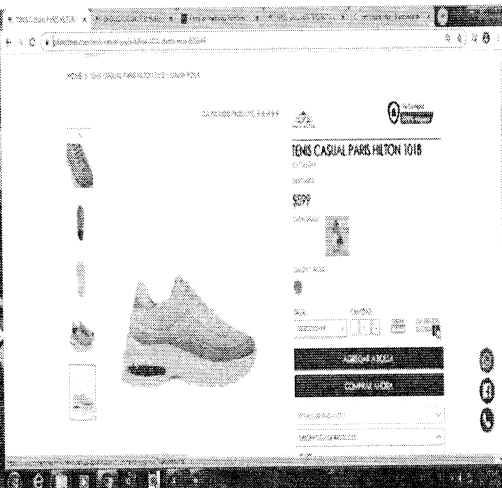
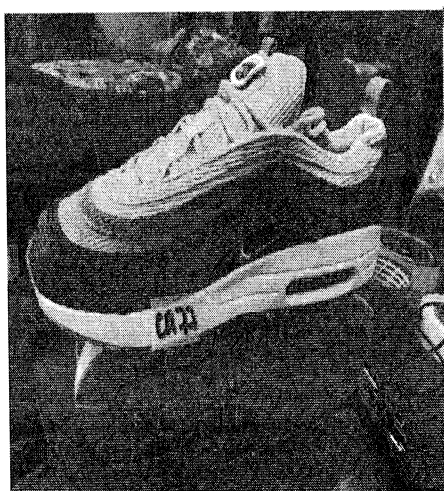

Este calzado de internet tiene las siguientes similitudes con el embargado: se trata calzado casual para mujeres, con composición de corte textil, que no cubre tobillo, aunque no sean iguales en todo poseen características semejantes, lo que les permite cumplir las mismas funciones.

<https://www.priceshoes.com/tenis-casual-paris-hilton-70np-dama-rosa-casual-830142>

Mercancía embargada ubicada en el Recinto Fiscal.

Mercancía con la cual se realizó la comparación

SV/MGEG

33/102

Calle Oriente 233 No. 178, Col. Agrícola Oriental,
Demarcación Territorial Iztacalco, C.P. 08500, Ciudad de México.
Tel. 57 01 47 46 ext. 1105

CIUDAD INNOVADORA
Y DE DERECHOS



Número de orden: CVM0900006/20
Expediente: CPA0900039/20

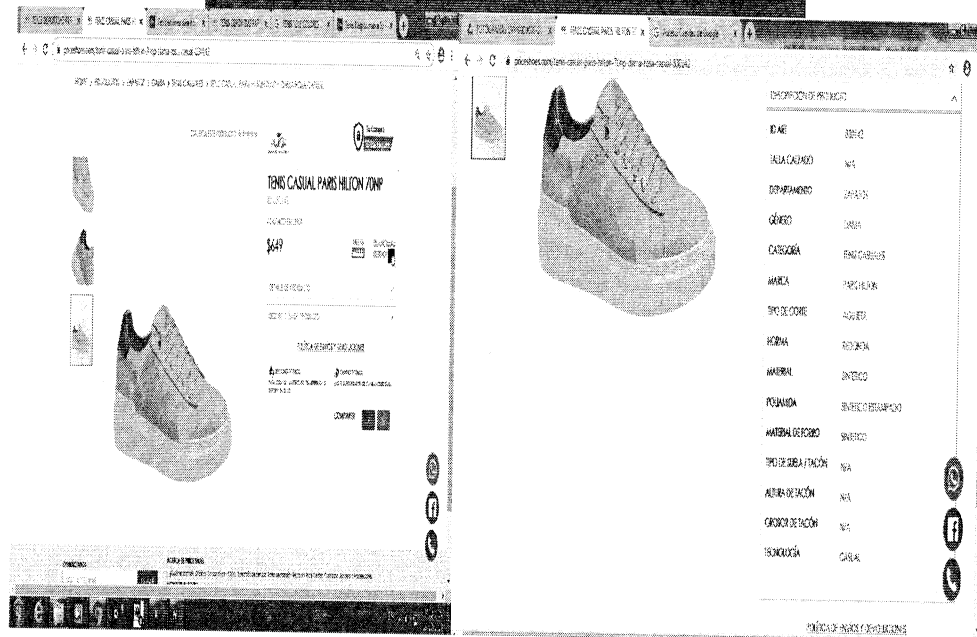
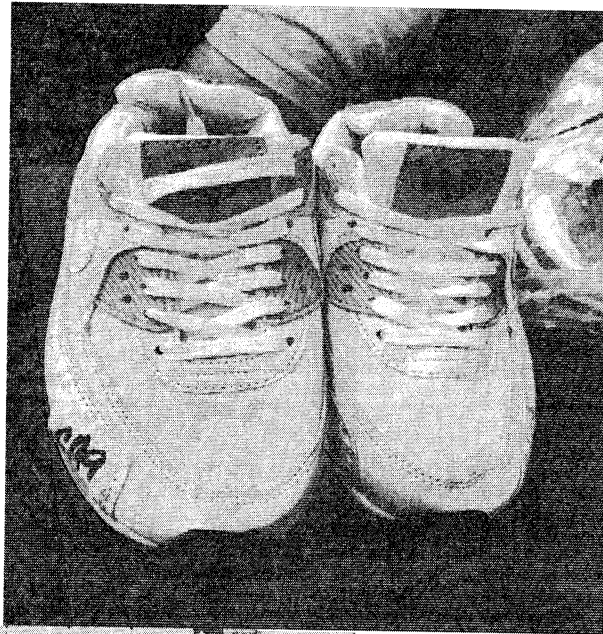

CIUDAD INNOVADORA
Y DE DERECHOS



GOBIERNO DE LA
CIUDAD DE MÉXICO

SECRETARÍA DE ADMINISTRACIÓN Y FINANZAS

Tesorería de la Ciudad de México

Coordinación Ejecutiva de Verificación de Comercio Exterior

Dirección de Procedimientos Legales

Número de orden: CVM0900006/20

Expediente: CPA0900039/20

<https://www.priceshoes.com/tenis-casual-pirma-brasil-1004-371660>

Mercancia embargada ubicada en el Recinto Fiscal.

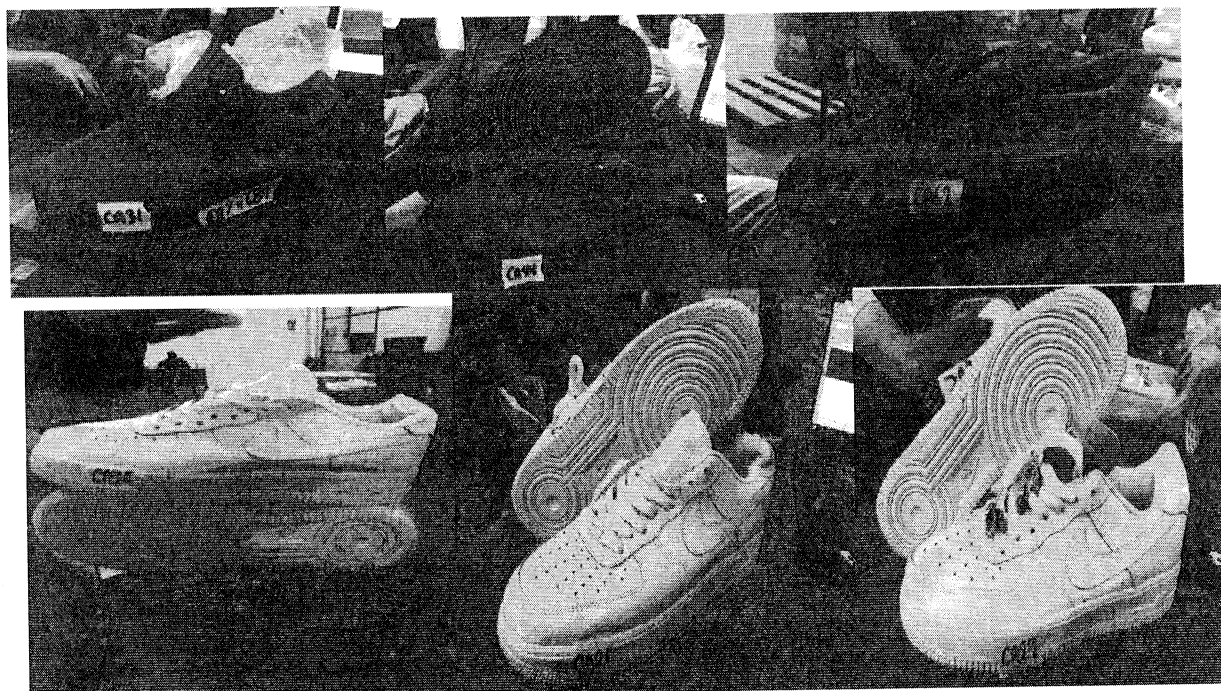



SECRETARÍA DE ADMINISTRACIÓN Y FINANZAS
Tesorería de la Ciudad de México
Coordinación Ejecutiva de Verificación de Comercio Exterior
Dirección de Procedimientos Legales

Mercancía con la cual se realizó la comparación

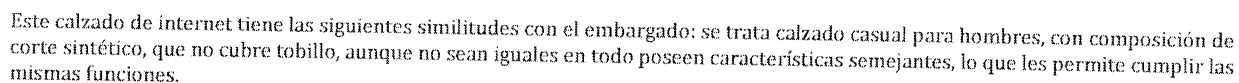

Mercancía embargada ubicada en el Recinto Fiscal.

Mercancía con la cual se realizó la comparación:



GOBIERNO DE LA
CIUDAD DE MÉXICO

SECRETARÍA DE ADMINISTRACIÓN Y FINANZAS

Tesorería de la Ciudad de México

Coordinación Ejecutiva de Verificación de Comercio Exterior

Dirección de Procedimientos Legales

Número de orden: CVM0900006/20

Expediente: CPA0900039/20

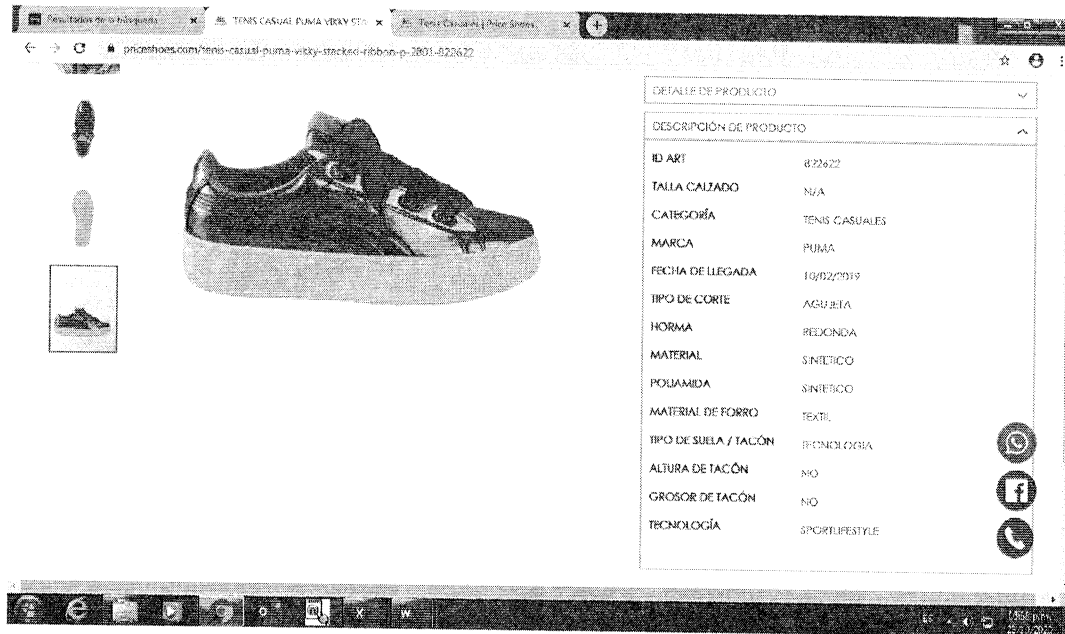

Este calzado de internet tiene las siguientes similitudes con el embargado: se trata calzado casual para mujeres, con composición de corte sintético, que no cubre tobillo, aunque no sean iguales en todo poseen características semejantes, lo que les permite cumplir las mismas funciones.

<https://www.priceshoes.com/tenis-casual-tipo-bota-ducati-c600-caballero-rojo-830355>

Mercancía embargada ubicada en el Recinto Fiscal.

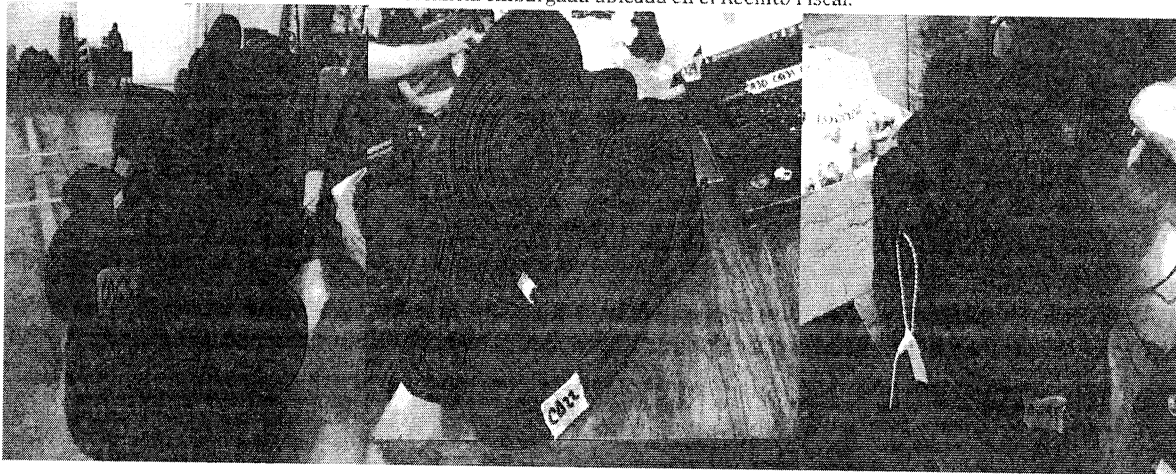

Mercancía con la cual se realizó la comparación

CASV/MGEG

38/102

Calle Oriente 233 No. 178, Col. Agrícola Oriental,
Demarcación Territorial Iztacalco, C.P. 08500, Ciudad de México.
Tel. 57 01 47 46 ext. 1105

CIUDAD INNOVADORA
Y DE DERECHOS



GOBIERNO DE LA
CIUDAD DE MÉXICO

SECRETARÍA DE ADMINISTRACIÓN Y FINANZAS

Tesorería de la Ciudad de México

Coordinación Ejecutiva de Verificación de Comercio Exterior

Dirección de Procedimientos Legales

Número de orden: CVM0900006/20

Expediente: CPA0900039/20



Este calzado de internet tiene las siguientes similitudes con el embargado: se trata calzado casual para hombres, con composición de corte sintético, que si cubre tobillo, aunque no sean iguales en todo poseen características semejantes, lo que les permite cumplir las mismas funciones.

<https://www.priceshoes.com/tenis-casual-under-armour-ua-ripple-nm-prnt-5100-823230>

Mercancía embargada ubicada en el Recinto Fiscal.

Mercancía con la cual se realizó la comparación-



Calle Oriente 233 No. 178, Col. Agrícola Oriental,
Demarcación Territorial Iztacalco, C.P. 08500, Ciudad de México.
Tel. 57 01 47 46 ext. 1105



GOBIERNO DE LA
CIUDAD DE MÉXICO

SECRETARÍA DE ADMINISTRACIÓN Y FINANZAS

Tesorería de la Ciudad de México

Coordinación Ejecutiva de Verificación de Comercio Exterior

Dirección de Procedimientos Legales

Número de orden: CVM0900006/20

Expediente: CPA0900039/20



Resultados de la búsqueda x CHOCLO CASUAL PARIS -ULT- x Tenis Casual es | Price Shoes x TENIS CASUAL UNDER ARMOUR x 20% para ti en tu color -G- x

← → C price-shoes.com/tenis-casual-under-armour-ua-ripple-nm-prnt-5100-823230

CALIFICA ESTE PRODUCTO: ★★★★★

OUTLET IMPORABLES

Tu Compra 100% segura

TENIS CASUAL UNDER ARMOUR UA
RIPPLE NM PRNT 5100
ID-823230
AGOTADO EN LÍNEA
\$1,429

TALLAS DISPONIBLES EN REDEN

DETALLE DE PRODUCTO

DESCRIPCIÓN DE PRODUCTO

ID ART	823230
TALLA CALZADO	N/A
DEPARTAMENTO	ZAPATOS
GÉNERO	CABALLERO
CATEGORÍA	TENIS CASUALES
MARCA	UNDER ARMOUR
TIPO DE CORTE	AGUJETA
HORMA	REDONDA

http://www.price-shoes.com/tenis-casual-under-armour-ua-ripple-nm-prnt-5100-823230ad59a0ad

CASV/MGEG

40/102

Calle Oriente 233 No. 178, Col. Agrícola Oriental,
Demarcación Territorial Iztacalco, C.P. 08500, Ciudad de México.
Tel. 57 01 47 46 ext. 1105

CIUDAD INNOVADORA
Y DE DERECHOS



GOBIERNO DE LA
CIUDAD DE MÉXICO

SECRETARÍA DE ADMINISTRACIÓN Y FINANZAS

Tesorería de la Ciudad de México

Coordinación Ejecutiva de Verificación de Comercio Exterior

Dirección de Procedimientos Legales

Número de orden: CVM0900006/20

Expediente: CPA0900039/20

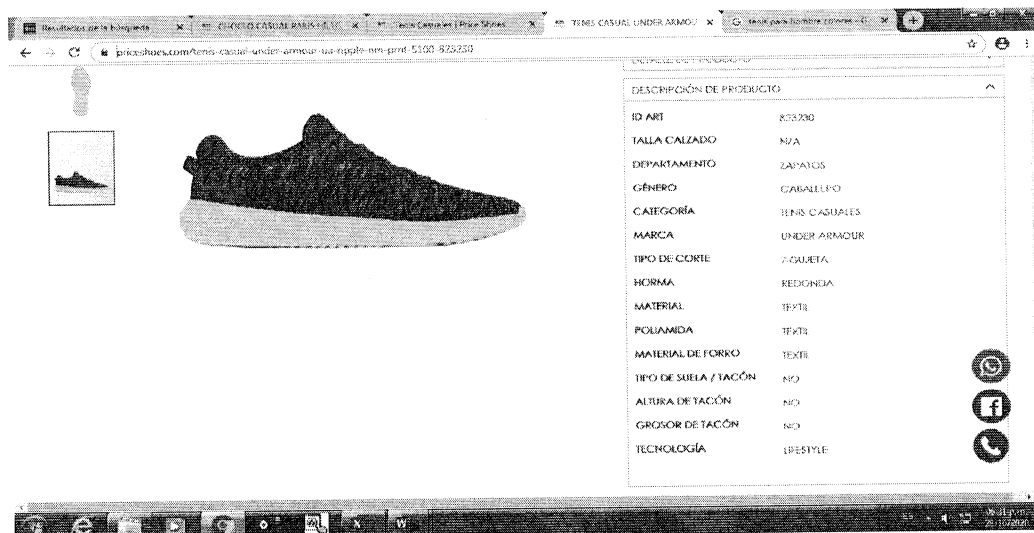

Este calzado de internet tiene las siguientes similitudes con el embargado: se trata calzado casual para hombres, con composición de corte textil, que no cubre tobillo, aunque no sean iguales en todo poseen características semejantes, lo que les permite cumplir las mismas funciones.

<https://www.priceshoes.com/tenis-casual-urban-shoes-11-caballero-azul>
Mercancía embargada ubicada en el Recinto Fiscal.

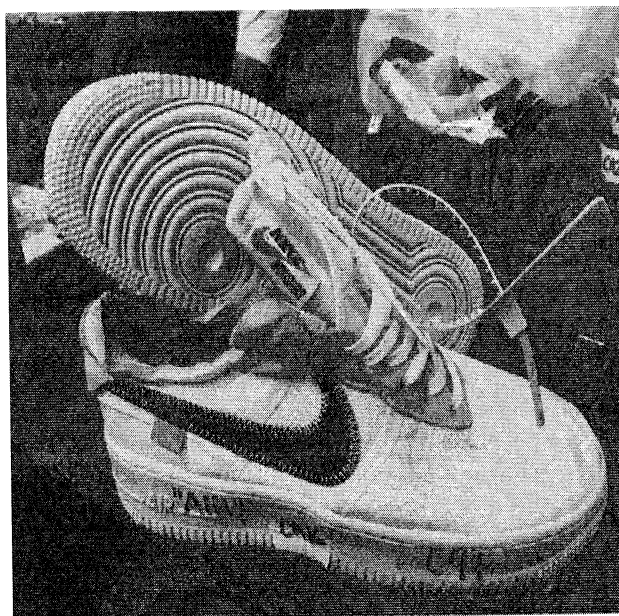

41/102

Calle Oriente 233 No. 178, Col. Agrícola Oriental,
Demarcación Territorial Iztacalco, C.P. 08500, Ciudad de México.
Tel. 57 01 47 46 ext. 1105

CIUDAD INNOVADORA
Y DE DERECHOS



GOBIERNO DE LA
CIUDAD DE MÉXICO

SECRETARÍA DE ADMINISTRACIÓN Y FINANZAS

Tesorería de la Ciudad de México

Coordinación Ejecutiva de Verificación de Comercio Exterior

Dirección de Procedimientos Legales

Número de orden: CVM0900006/20

Expediente: CPA0900039/20

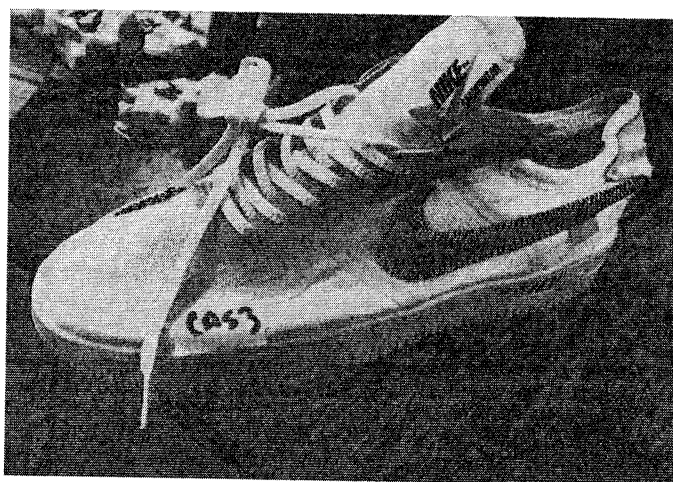

Mercancía con la cual se realizó la comparación

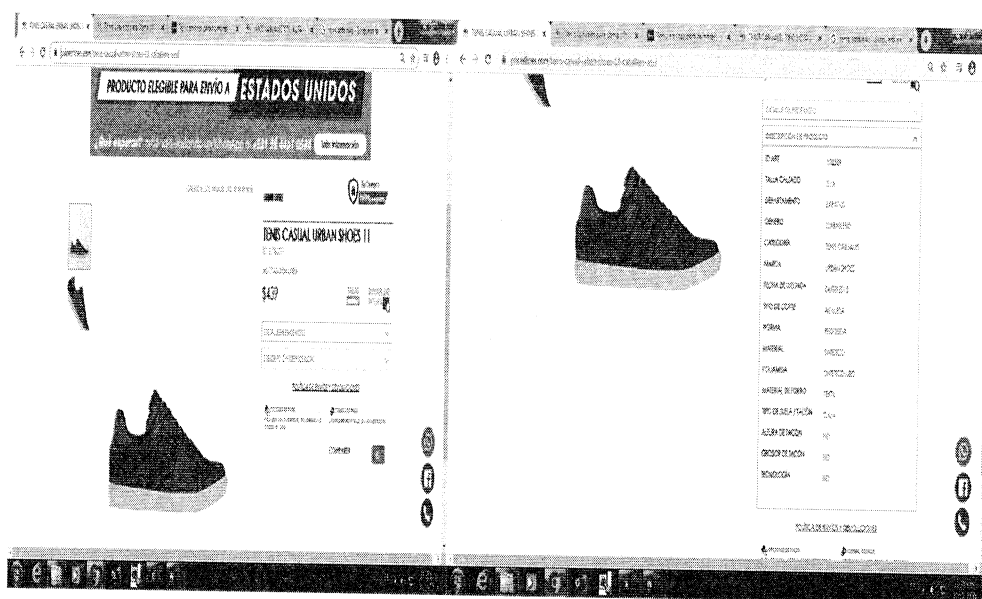

Este calzado de internet tiene las siguientes similitudes con el embargado: se trata calzado casual para hombres, con composición de corte sintético, que no cubre tobillo, aunque no sean iguales en todo poseen características semejantes, lo que les permite cumplir las mismas funciones.

<https://www.priceshoes.com/tenis-deportivo-para-basketball-nike-team-hustle-d-9-bionic-ps-6001-ni-o-gris-basketball-892817>

Mercancía embargada ubicada en el Recinto Fiscal.

Mercancía con la cual se realizó la comparación

CASV/MGEG

42/102

Calle Oriente 233 No. 178, Col. Agrícola Oriental,
Demarcación Territorial Iztacalco, C.P. 08500, Ciudad de México.
Tel. 57 01 47 46 ext. 1105

CIUDAD INNOVADORA
Y DE DERECHOS

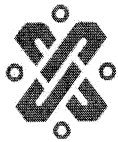

GOBIERNO DE LA
CIUDAD DE MÉXICO

SECRETARÍA DE ADMINISTRACIÓN Y FINANZAS

Tesorería de la Ciudad de México

Coordinación Ejecutiva de Verificación de Comercio Exterior

Dirección de Procedimientos Legales

Número de orden: CVM0900006/20

Expediente: CPA0900039/20

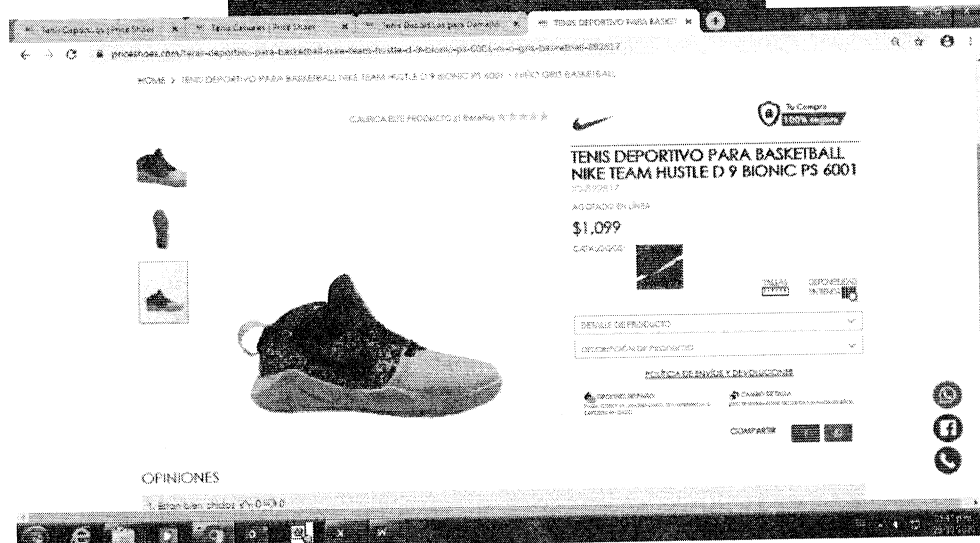
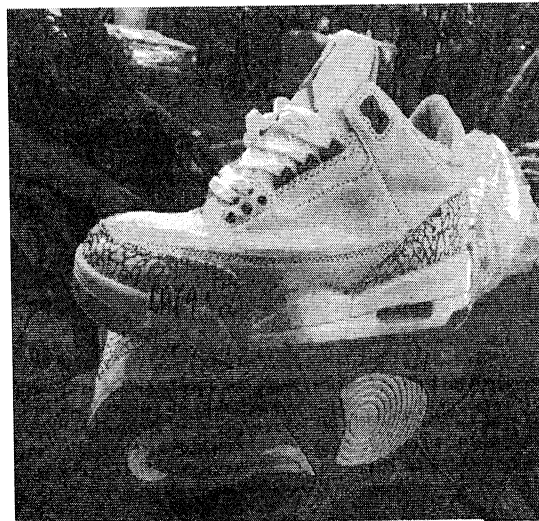

CASV/MGEG

Calle Oriente 233 No. 178, Col. Agrícola Oriental,
Demarcación Territorial Iztacalco, C.P. 08500, Ciudad de México.
Tel. 57 01 47 46 ext. 1105

43/102

CIUDAD INNOVADORA
Y DE DERECHOS



GOBIERNO DE LA
CIUDAD DE MÉXICO

SECRETARÍA DE ADMINISTRACIÓN Y FINANZAS
Tesorería de la Ciudad de México
Coordinación Ejecutiva de Verificación de Comercio Exterior
Dirección de Procedimientos Legales

Número de orden: CVM0900006/20
Expediente: CPA0900039/20

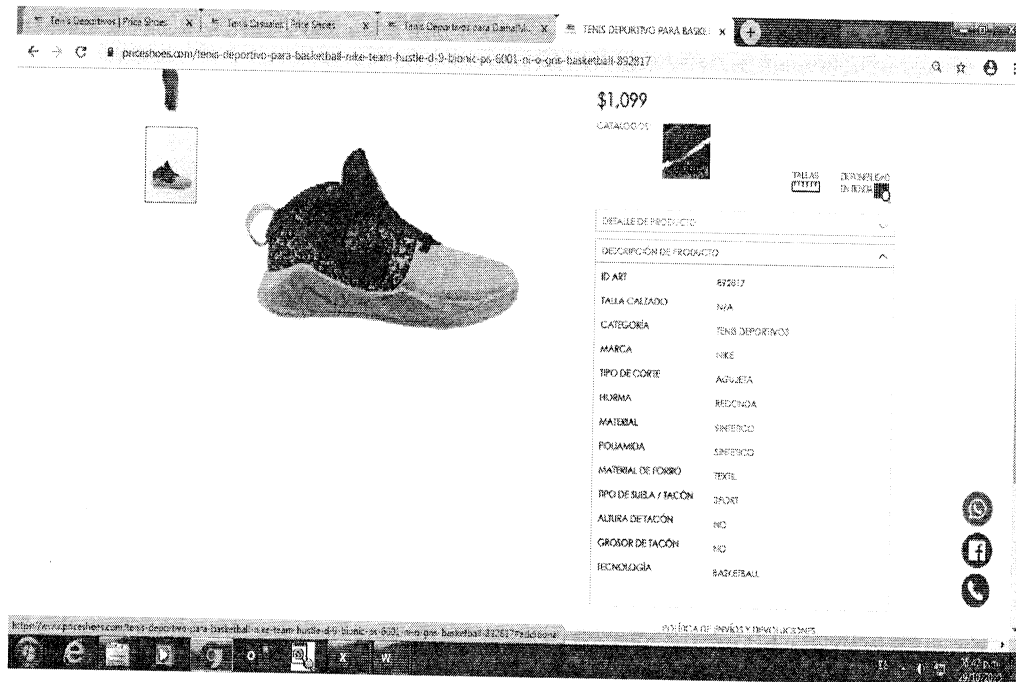

Este calzado de internet tiene las siguientes similitudes con el embargado: se trata calzado casual para hombres, con composición de corte sintético, que no cubre tobillo, aunque no sean iguales en todo poseen características semejantes, lo que les permite cumplir las mismas funciones.

<https://www.priceshoes.com/tenis-deportivo-para-basketball-pirma-brasil-767-dama-blanco-871844>
Mercancía embargada ubicada en el Recinto Fiscal. Mercancía con la cual se realizó la comparación

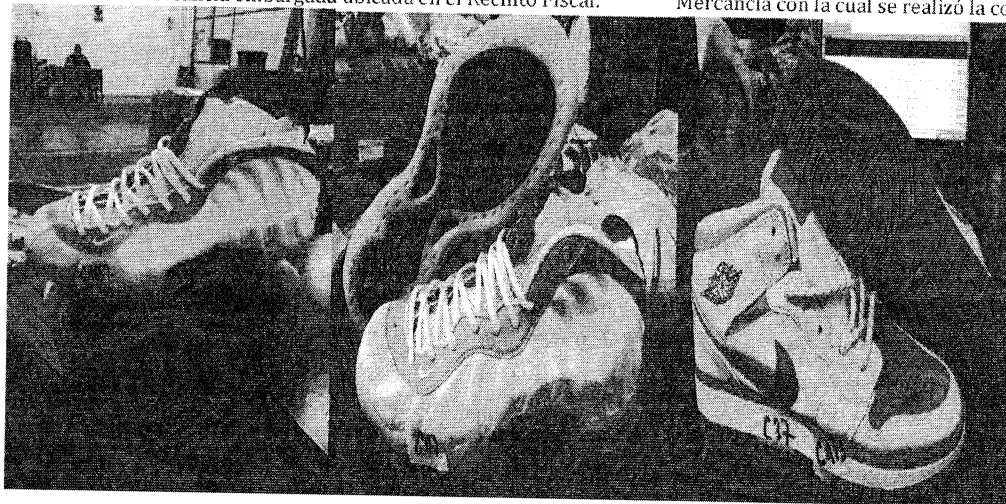

CASV/MGEG

44/102

Calle Oriente 233 No. 178, Col. Agrícola Oriental,
Demarcación Territorial Iztacalco, C.P. 08500, Ciudad de México.
Tel. 57 01 47 46 ext. 1105

CIUDAD INNOVADORA
Y DE DERECHOS



GOBIERNO DE LA
CIUDAD DE MÉXICO

SECRETARÍA DE ADMINISTRACIÓN Y FINANZAS

Tesorería de la Ciudad de México

Coordinación Ejecutiva de Verificación de Comercio Exterior

Dirección de Procedimientos Legales

Número de orden: CVM0900006/20

Expediente: CPA0900039/20

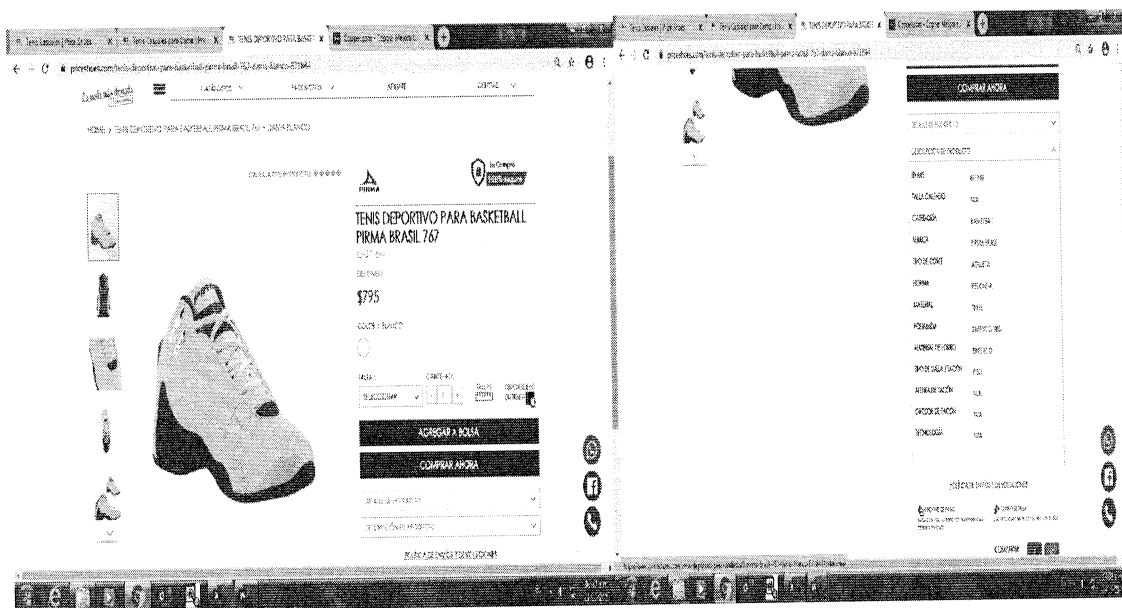

Este calzado de internet tiene las siguientes similitudes con el embargado: se trata calzado casual para mujeres, con composición de corte sintético, que si cubre tobillo, aunque no sean iguales en todo poseen características semejantes, lo que les permite cumplir las mismas funciones

<https://www.priceshoes.com/tenis-deportivo-para-basquetbol-charly-0380-821425>

Mercancía embargada ubicada en el Recinto Fiscal.



Mercancía con la cual se realizó la comparación

CASV/MGEG

Calle Oriente 233 No. 178, Col. Agrícola Oriental,
Demarcación Territorial Iztacalco, C.P. 08500, Ciudad de México.
Tel. 57 01 47 46 ext. 1105

45/102

CIUDAD INNOVADORA
Y DE DERECHOS



SECRETARÍA DE ADMINISTRACIÓN Y FINANZAS
Tesorería de la Ciudad de México
Coordinación Ejecutiva de Verificación de Comercio Exterior
Dirección de Procedimientos Legales

<https://www.priceshoes.com/tenis-deportivo-para-basquetbol-pirma-brasil-2002-caballero-blanco-829210>
Mercancía embargada ubicada en el Recinto Fiscal.

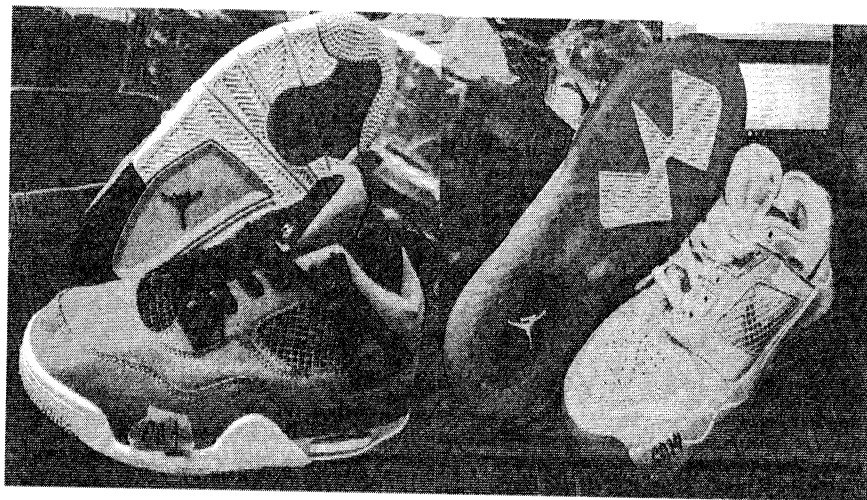



GOBIERNO DE LA
CIUDAD DE MÉXICO

SECRETARÍA DE ADMINISTRACIÓN Y FINANZAS

Tesorería de la Ciudad de México

Coordinación Ejecutiva de Verificación de Comercio Exterior

Dirección de Procedimientos Legales

Número de orden: CVM0900006/20

Expediente: CPA0900039/20

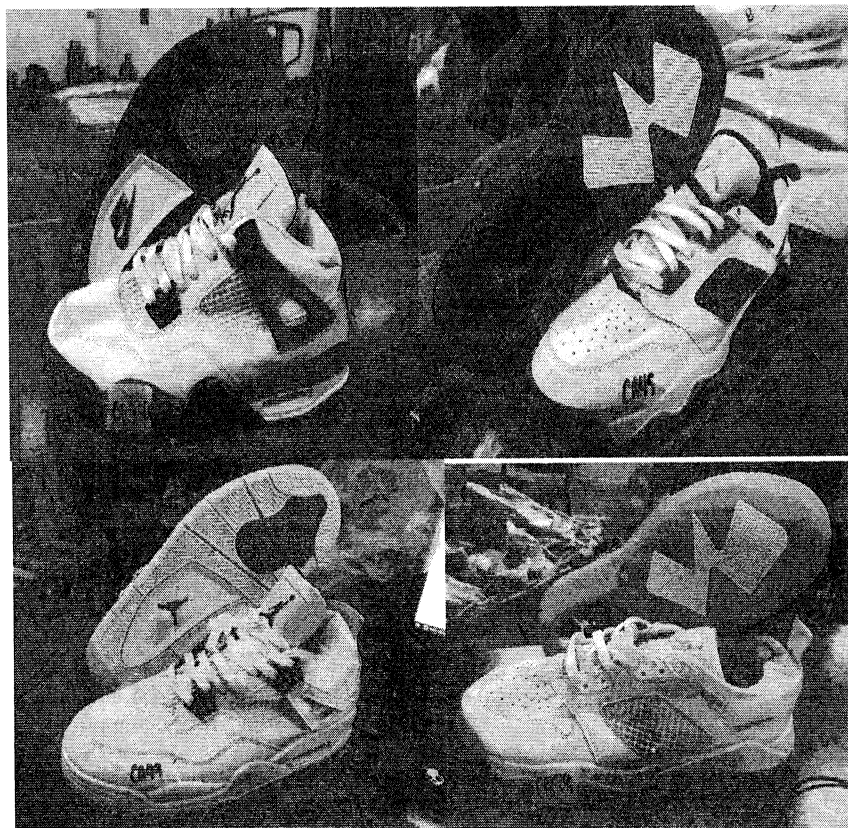

Mercancía con la cual se realizó la comparación



GOBIERNO DE LA
CIUDAD DE MÉXICO

SECRETARÍA DE ADMINISTRACIÓN Y FINANZAS

Tesorería de la Ciudad de México

Coordinación Ejecutiva de Verificación de Comercio Exterior

Dirección de Procedimientos Legales

Número de orden: CVM0900006/20

Expediente: CPA0900039/20

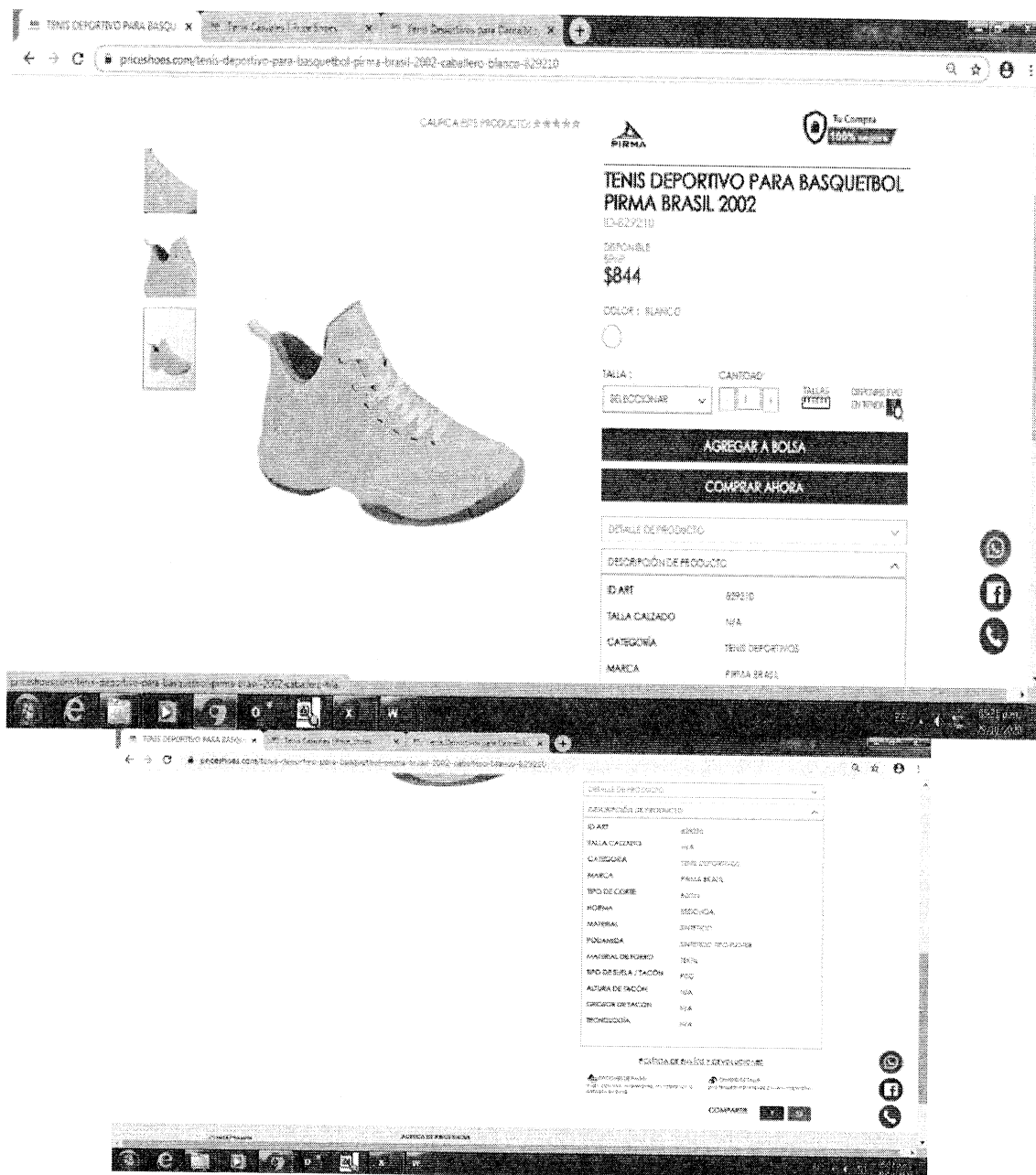

Este calzado de internet tiene las siguientes similitudes con el embargado: se trata calzado casual para hombres, con composición de corte sintético, que no cubre tobillo, aunque no sean iguales en todo poseen características semejantes, lo que les permite cumplir las mismas funciones.

CASV/MGEG

48/102

Calle Oriente 233 No. 178, Col. Agrícola Oriental,
Demarcación Territorial Iztacalco, C.P. 08500, Ciudad de México.
Tel. 57 01 47 46 ext. 1105

CIUDAD INNOVADORA
Y DE DERECHOS



GOBIERNO DE LA
CIUDAD DE MÉXICO

SECRETARÍA DE ADMINISTRACIÓN Y FINANZAS

Tesorería de la Ciudad de México

Coordinación Ejecutiva de Verificación de Comercio Exterior

Dirección de Procedimientos Legales

Número de orden: CVM0900006/20

Expediente: CPA0900039/20

<https://www.priceshoes.com/tenis-deportivo-para-basquetbol-pirma-brasil-795-caballero-negro-829212>
Mercancía embargada ubicada en el Recinto Fiscal. Mercancía con la cual se realizó la comparación

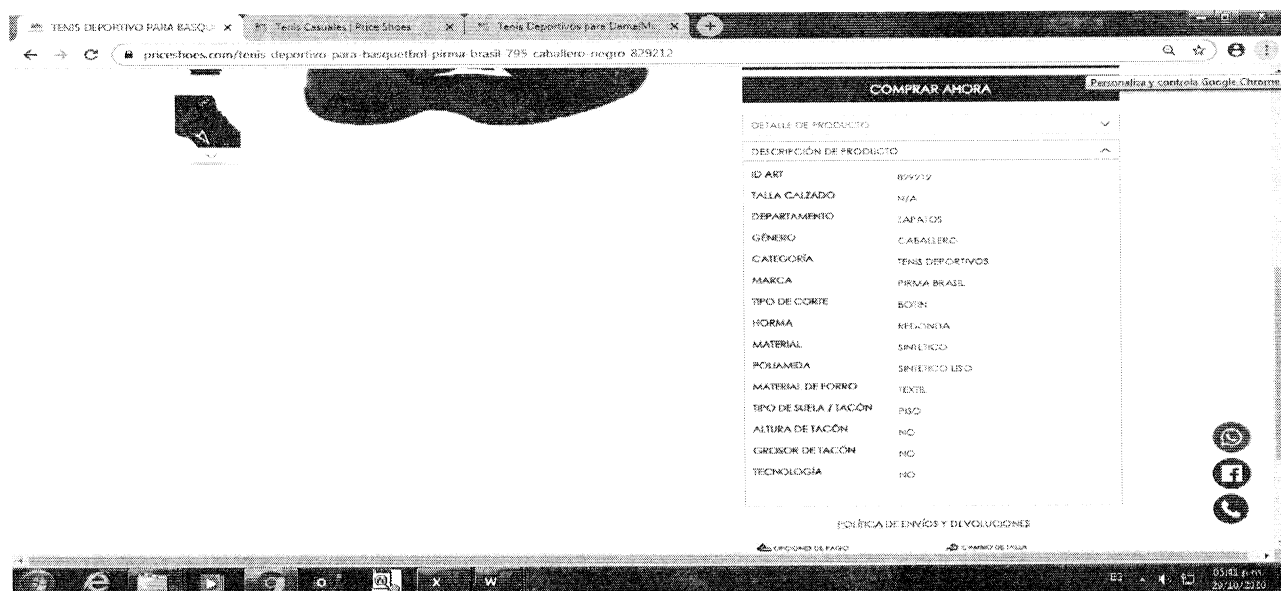
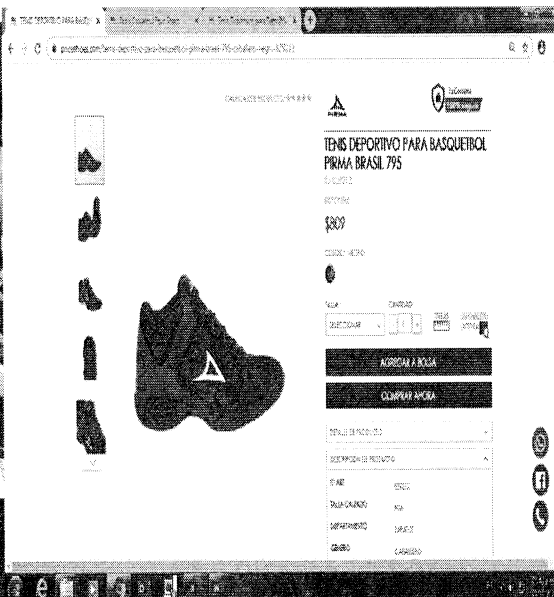

CASV/MGEG

49/102

Calle Oriente 233 No. 178, Col. Agrícola Oriental,
Demarcación Territorial Iztacalco, C.P. 08500, Ciudad de México.
Tel. 57 01 47 46 ext. 1105

CIUDAD INNOVADORA
Y DE DERECHOS



GOBIERNO DE LA
CIUDAD DE MÉXICO

SECRETARÍA DE ADMINISTRACIÓN Y FINANZAS

Tesorería de la Ciudad de México

Coordinación Ejecutiva de Verificación de Comercio Exterior

Dirección de Procedimientos Legales

Número de orden: CVM0900006/20

Expediente: CPA0900039/20

Este calzado de internet tiene las siguientes similitudes con el embargado: se trata calzado casual para hombres, con composición de corte sintético, que si cubre tobillo, aunque no sean iguales en todo poseen características semejantes, lo que les permite cumplir las mismas funciones

<https://www.priceshoes.com/tenis-deportivo-para-caminar-karosso-7537-caballero-negro-872234>

Mercancía embargada ubicada en el Recinto Fiscal.

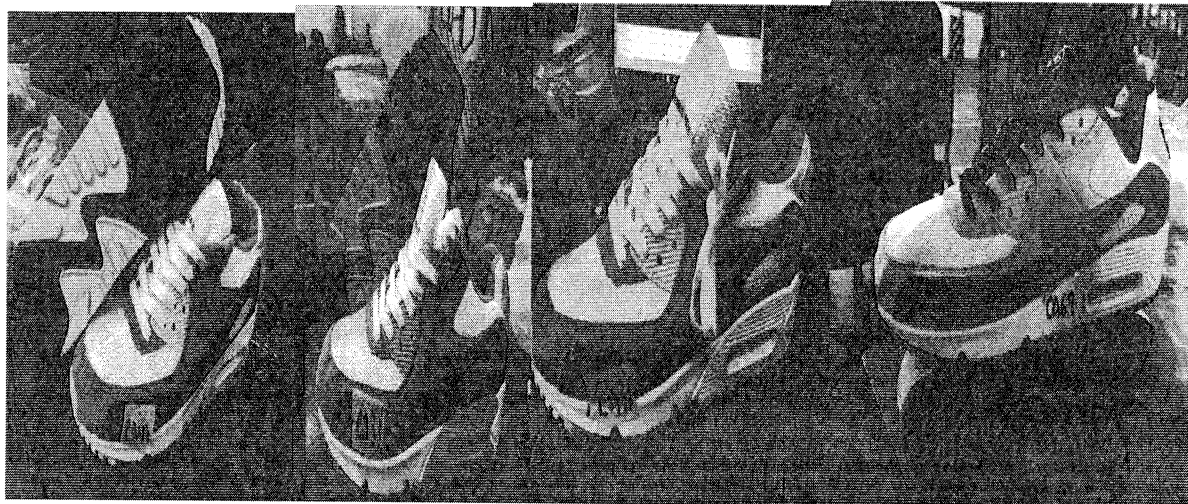

Mercancía con la cual se realizó la comparación



Este calzado de internet tiene las siguientes similitudes con el embargado: se trata calzado casual para hombres, con composición de corte textil, que no cubre tobillo, aunque no sean iguales en todo poseen características semejantes, lo que les permite cumplir las mismas funciones.

CASV/MGEG

50/102

Calle Oriente 233 No. 178, Col. Agrícola Oriental,
Demarcación Territorial Iztacalco, C.P. 08500, Ciudad de México.
Tel. 57 01 47 46 ext. 1105

CIUDAD INNOVADORA
Y DE DERECHOS



GOBIERNO DE LA
CIUDAD DE MÉXICO

SECRETARÍA DE ADMINISTRACIÓN Y FINANZAS

Tesorería de la Ciudad de México

Coordinación Ejecutiva de Verificación de Comercio Exterior

Dirección de Procedimientos Legales

Número de orden: CVM0900006/20

Expediente: CPA0900039/20

<https://www.priceshoes.com/tenis-deportivo-para-correr-pirma-brasil-496-177327>

Mercancía embargada ubicada en el Recinto Fiscal.

Mercancía con la cual se realizó la comparación



Este calzado de internet tiene las siguientes similitudes con el embargado: se trata calzado casual para hombres, con composición de corte sintético, que no cubre tobillo, aunque no sean iguales en todo poseen características semejantes, lo que les permite cumplir las mismas funciones.

<https://www.priceshoes.com/tenis-deportivo-para-futbol-pirma-brasil-1300-caballero-negro-829220>

Mercancía embargada ubicada en el Recinto Fiscal.

CASV/MGEG

51/102

Calle Oriente 233 No. 178, Col. Agrícola Oriental,
Demarcación Territorial Iztacalco, C.P. 08500, Ciudad de México.
Tel. 57 01 47 46 ext. 1105

CIUDAD INNOVADORA
Y DE DERECHOS



GOBIERNO DE LA
CIUDAD DE MÉXICO

SECRETARÍA DE ADMINISTRACIÓN Y FINANZAS

Tesorería de la Ciudad de México

Coordinación Ejecutiva de Verificación de Comercio Exterior

Dirección de Procedimientos Legales

Número de orden: CVM0900006/20

Expediente: CPA0900039/20

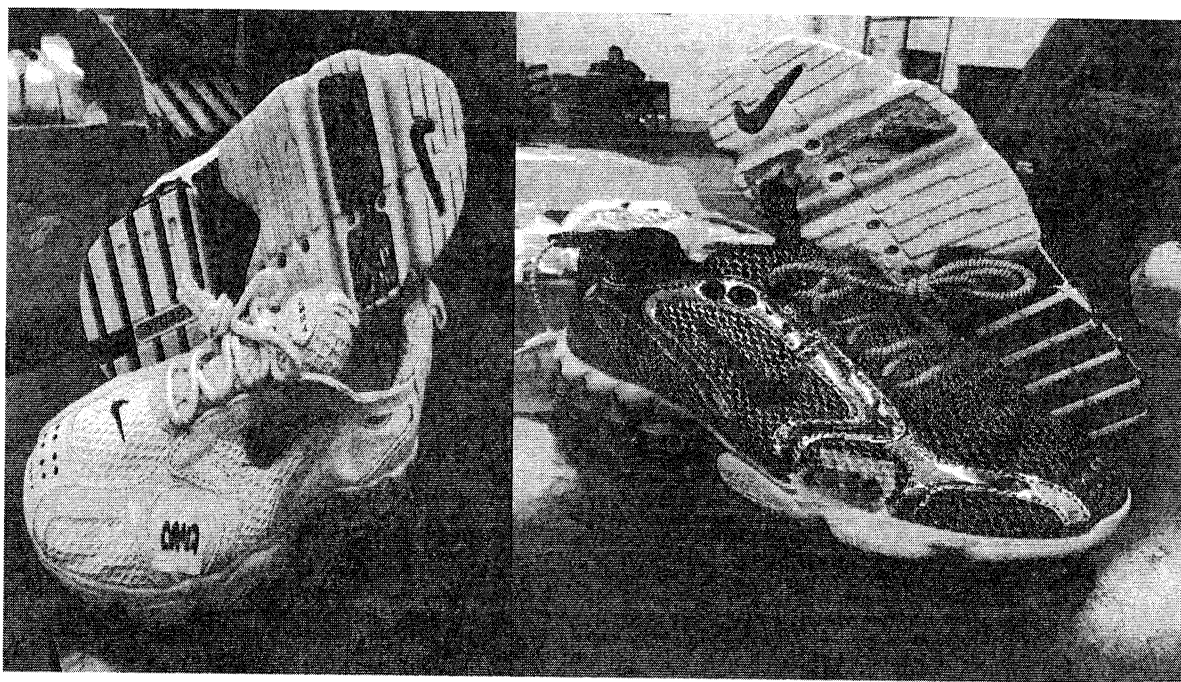

Mercancía con la cual se realizó la comparación

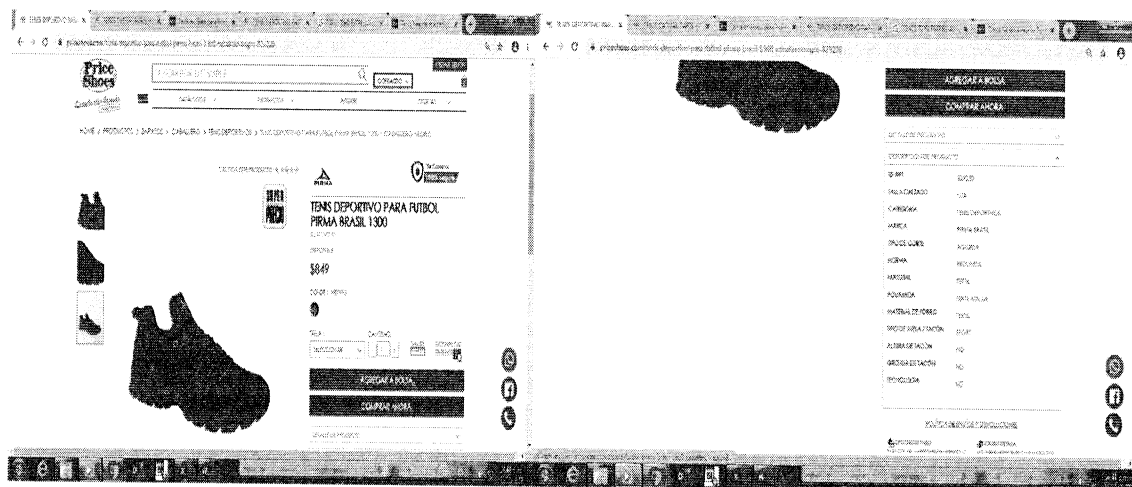

Este calzado de internet tiene las siguientes similitudes con el embargado: se trata calzado casual para hombres, con composición de corte textil, que no cubre tobillo, aunque no sean iguales en todo poseen características semejantes, lo que les permite cumplir las mismas funciones.

<https://www.priceshoes.com/tenis-deportivo-para-skate-dc-shoes-0ath-caballero-rojo-skate>

CASV/MGEG

52/102

Calle Oriente 233 No. 178, Col. Agrícola Oriental,
Demarcación Territorial Iztacalco, C.P. 08500, Ciudad de México.
Tel. 57 01 47 46 ext. 1105

CIUDAD INNOVADORA
Y DE DERECHOS



GOBIERNO DE LA
CIUDAD DE MÉXICO

SECRETARÍA DE ADMINISTRACIÓN Y FINANZAS

Tesorería de la Ciudad de México

Coordinación Ejecutiva de Verificación de Comercio Exterior

Dirección de Procedimientos Legales

Número de orden: CVM0900006/20

Expediente: CPA0900039/20

Mercancía embargada ubicada en el Recinto Fiscal.



Mercancía con la cual se realizó la comparación

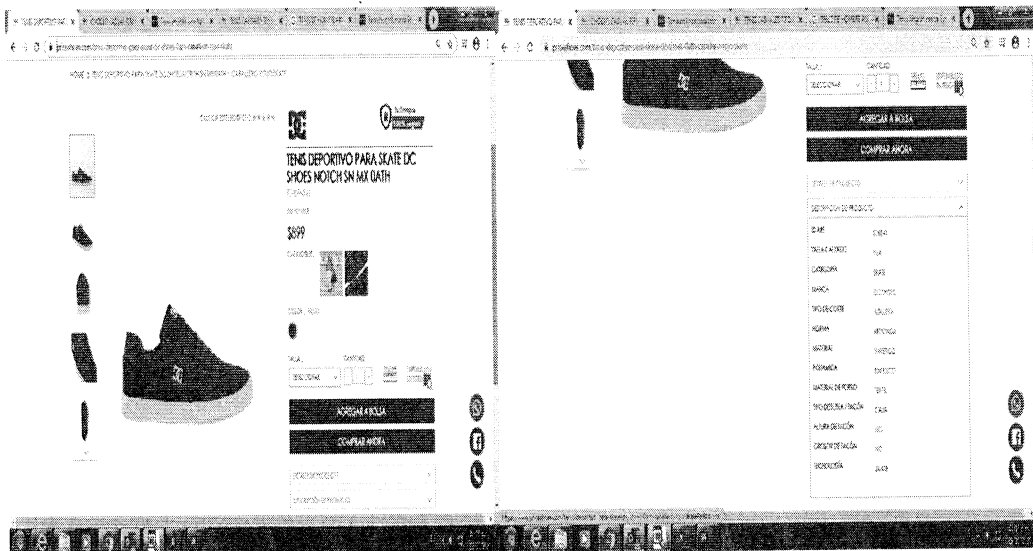



GOBIERNO DE LA
CIUDAD DE MÉXICO

SECRETARÍA DE ADMINISTRACIÓN Y FINANZAS

Tesorería de la Ciudad de México

Coordinación Ejecutiva de Verificación de Comercio Exterior

Dirección de Procedimientos Legales

Número de orden: CVM0900006/20

Expediente: CPA0900039/20

Este calzado de internet tiene las siguientes similitudes con el embargado: se trata calzado casual para hombres, con composición de corte sintético, que no cubre tobillo, aunque no sean iguales en todo poseen características semejantes, lo que les permite cumplir las mismas funciones.

<https://www.priceshoes.com/tenis-deportivo-pirma-brasil-5004-182414>

Mercancía embargada ubicada en el Recinto Fiscal.

Mercancía con la cual se realizó la comparación

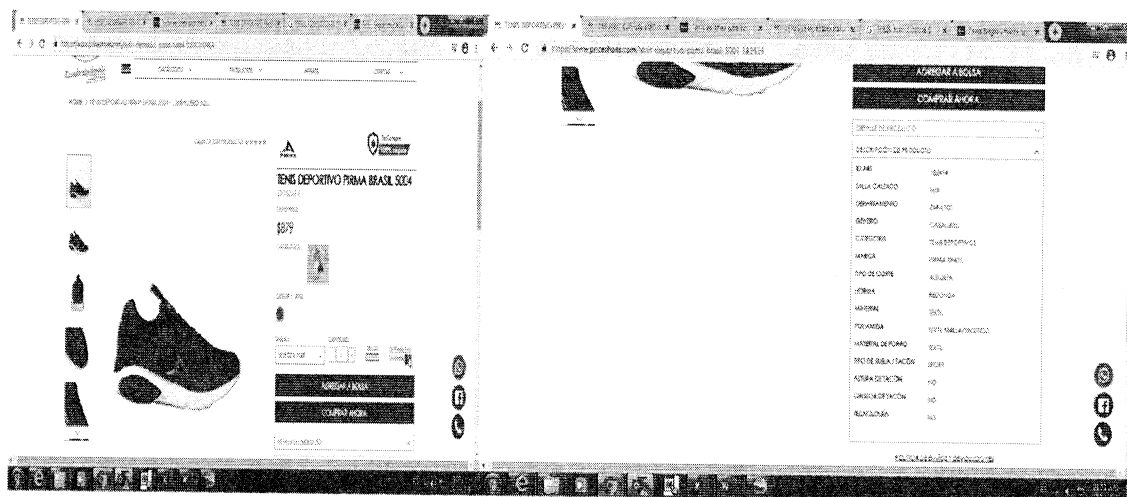
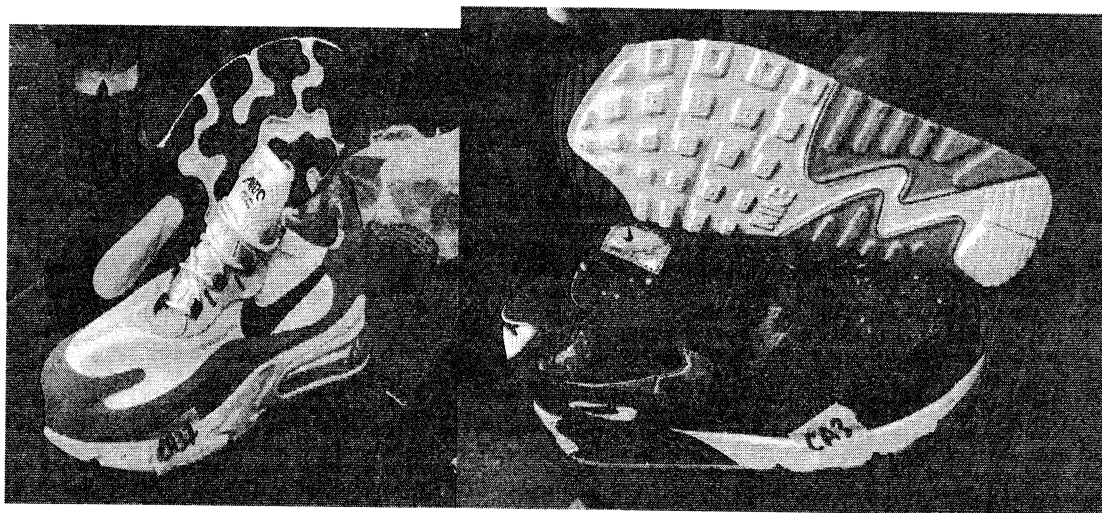

Este calzado de internet tiene las siguientes similitudes con el embargado: se trata calzado casual para hombres, con composición de corte textil, que no cubre tobillo, aunque no sean iguales en todo poseen características semejantes, lo que les permite cumplir las mismas funciones.

<https://www.priceshoes.com/tenis-pirma-brasil-786-141009>

Mercancía embargada ubicada en el Recinto Fiscal.

Mercancía con la cual se realizó la comparación

CASV/MGEG

54/102

Calle Oriente 233 No. 178, Col. Agrícola Oriental,
Demarcación Territorial Iztacalco, C.P. 08500, Ciudad de México.
Tel. 57 01 47 46 ext. 1105

CIUDAD INNOVADORA
Y DE DERECHOS



GOBIERNO DE LA
CIUDAD DE MÉXICO

SECRETARÍA DE ADMINISTRACIÓN Y FINANZAS

Tesorería de la Ciudad de México

Coordinación Ejecutiva de Verificación de Comercio Exterior

Dirección de Procedimientos Legales

Número de orden: CVM0900006/20

Expediente: CPA0900039/20

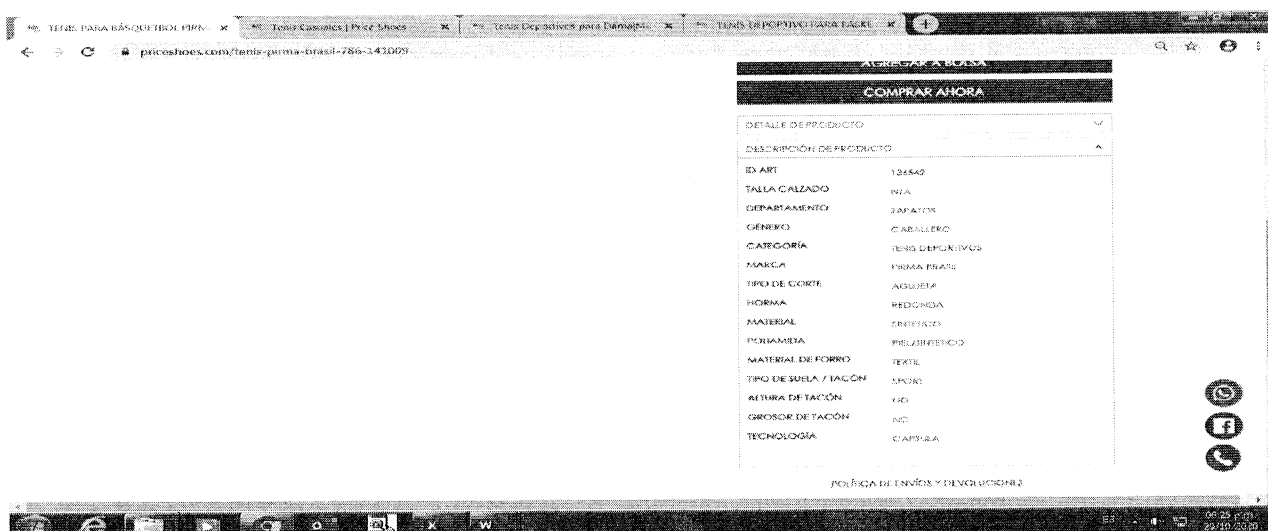
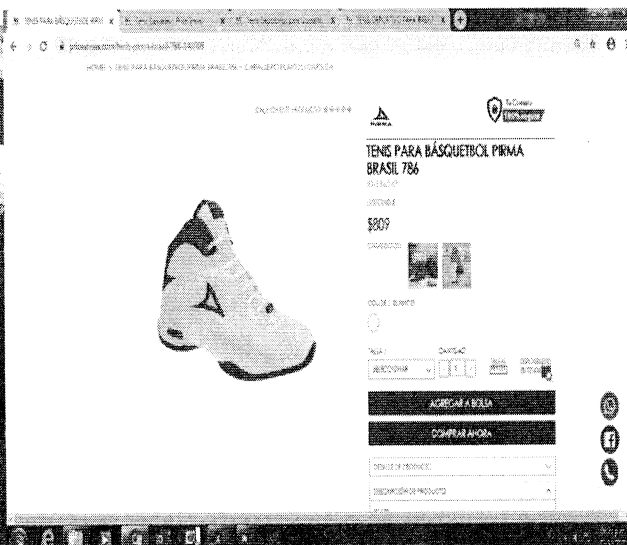
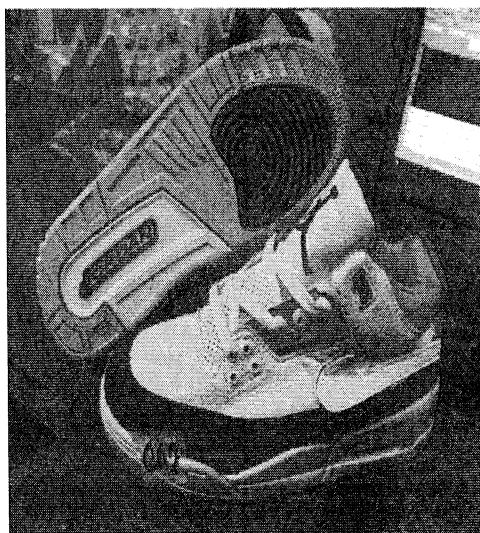

Este calzado de internet tiene las siguientes similitudes con el embargado: se trata calzado casual para hombres, con composición de corte sintético, que no cubre los tobillos, aunque no sean iguales en todo poseen características semejantes, lo que les permite cumplir las mismas funciones.

<https://www.priceshoes.com/tenis-pirma-brasil-867-185073>
Mercancía embargada ubicada en el Recinto Fiscal.



55/102

Calle Oriente 233 No. 178, Col. Agrícola Oriental,
Demarcación Territorial Iztacalco, C.P. 08500, Ciudad de México.
Tel. 57 01 47 46 ext. 1105

CIUDAD INNOVADORA
Y DE DERECHOS



GOBIERNO DE LA
CIUDAD DE MÉXICO

SECRETARÍA DE ADMINISTRACIÓN Y FINANZAS

Tesorería de la Ciudad de México

Coordinación Ejecutiva de Verificación de Comercio Exterior

Dirección de Procedimientos Legales

Número de orden: CVM0900006/20

Expediente: CPA0900039/20

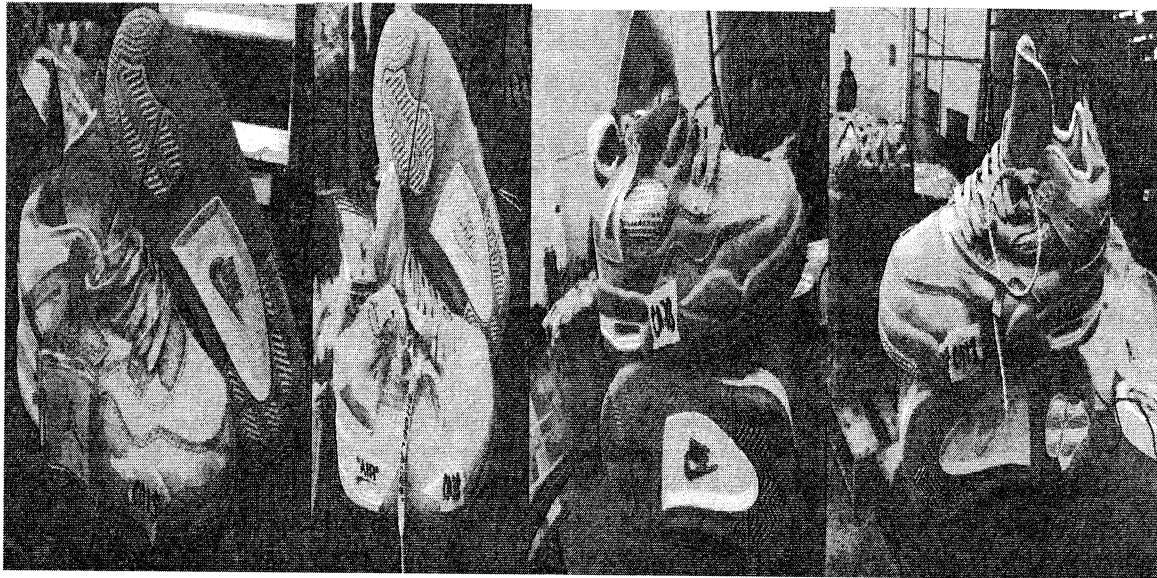

Mercancía con la cual se realizó la comparación

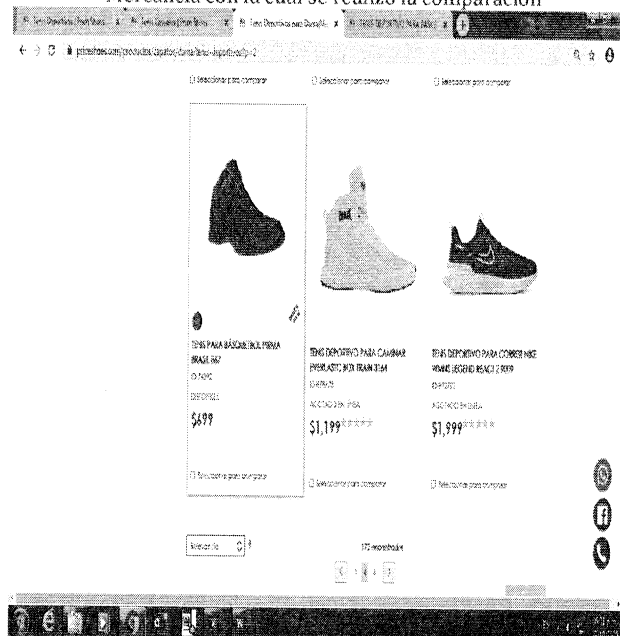

CASV/MGEG

56/102

Calle Oriente 233 No. 178, Col. Agrícola Oriental,
Demarcación Territorial Iztacalco, C.P. 08500, Ciudad de México.
Tel. 57 01 47 46 ext. 1105

CIUDAD INNOVADORA
Y DE DERECHOS



SECRETARÍA DE ADMINISTRACIÓN Y FINANZAS
Tesorería de la Ciudad de México
Coordinación Ejecutiva de Verificación de Comercio Exterior
Dirección de Procedimientos Legales

[illegible]

Respecto del inventario del Acta de Inicio de Procedimiento Administrativo en Materia Aduanera, que contiene el Caso Único, descritas como: calzado casual con banda adherida al corte para hombres, marca Dior, modelo 19ELS, corte Sintético, suela Sintética, estado nuevo, si cubre tobillo, origen Italia, calzado casual para hombres, marca Nike, modelo 555088026, 555088-140, 555088140, corte Sintético, suela Sintética, estado nuevo, si cubre tobillo, origen Vietnam, calzado casual para hombres, marca Nike, modelo AO1531700, corte Sintético, suela Sintética, estado nuevo, no cubre tobillo, origen Vietnam, al respecto se procede a realizar una investigación vía internet en la página electrónica: www.coppel.com, la cual cuenta con diferentes sucursales en la República Mexicana, las cuales se encuentran abiertas al público en general, por lo que se tomaran de referencia solo tres de ellas: Sucursal Misterios ubicada en Calzada de los Misterios #246, Colonia Vallejo, C.P. 07870, Gustavo A. Madero, Distrito Federal ahora Ciudad de México, con número telefónico (55) 5537-2297, Sucursal Observatorio ubicada en Avenida Observatorio #457, Colonia las Américas entre Henequen y Bondogito, C.P. 01120, Álvaro Obregón, Distrito Federal ahora Ciudad de México, con número telefónico (55) 5277-3650 y Sucursal Calle 7 ubicada en Calle 7, #286, Colonia Agrícola Pantitlán, C.P. 08100, Iztacalco, Distrito Federal donde se encontraron: calzado casual para hombres, marca Nike, modelo Team Hustle D9, corte Sintético, suela Sintética, estado nuevo, si cubre tobillo, con un precio de \$899.00 (Ochocientos noventa y nueve pesos 00/100 M.N.), calzado casual para hombres, marca Fila, modelo Vulc 13, corte Sintético, suela Sintética, estado nuevo, si cubre tobillo, con un precio de \$1,099.00 (Mil noventa y nueve pesos 00/100 M.N.), calzado casual para hombres, marca Sportline, modelo 813063, corte Sintético, suela Sintética, estado nuevo, si cubre tobillo, con un precio de \$499.00 (Cuatrocientos noventa y nueve pesos 00/100 M.N.), las mercancías consideradas son tomando en cuenta tiendas en línea donde se comercializan las mercancías que venden el mayor número de unidades con el público en general dentro del territorio nacional a personas que no se encuentran vinculadas con los vendedores de las mercancías al primer nivel comercial después de la importación, tomando en consideración que entre ambos productos existen las mismas características que son calzado casual para hombres, calzado casual para mujeres y algunos con banda adherida al corte, cuentan con el mismo prestigio comercial, así como la



GOBIERNO DE LA
CIUDAD DE MÉXICO

SECRETARÍA DE ADMINISTRACIÓN Y FINANZAS

Tesorería de la Ciudad de México

Coordinación Ejecutiva de Verificación de Comercio Exterior

Dirección de Procedimientos Legales

Número de orden: CVM0900006/20

Expediente: CPA0900039/20

misma utilidad y/o función para el que fueron diseñados, lo que les permite cumplir las mismas funciones y ser comercialmente intercambiables en territorio nacional. Dichos precios servirán de referencia para determinar el valor en aduana de las mercancías por tratarse de un precio objetivo ajustando de manera razonable, el precio, es decir, restando los costos por concepto de transporte, seguros, utilidades y gastos conexos, tales como manejo, carga y descarga en que incurra con motivo del transporte de las mercancías conforme a lo establecido en el artículo 75 fracción II de la Ley Aduanera, tomando un descuento del 25% por dichos conceptos al valor total de la mercancía. Derivado de lo anterior se precisa la siguiente liga e imagen que hace constar la existencia del domicilio donde se encuentran ubicados, así como la comparación respectiva realizada en la inspección física, con la comparada en tiendas virtuales, de igual manera se visualiza el valor que se obtuvo y la fecha y hora en que se realizó dicha consulta, añadiendo el certificado de seguridad de la página consultada.

www.coppel.com

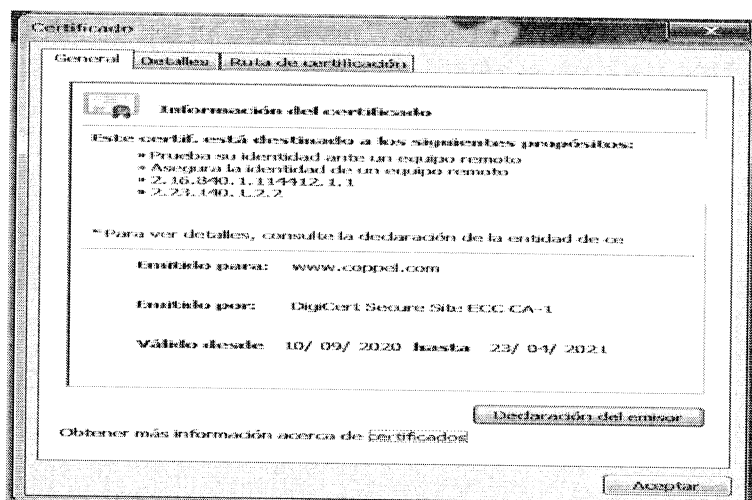
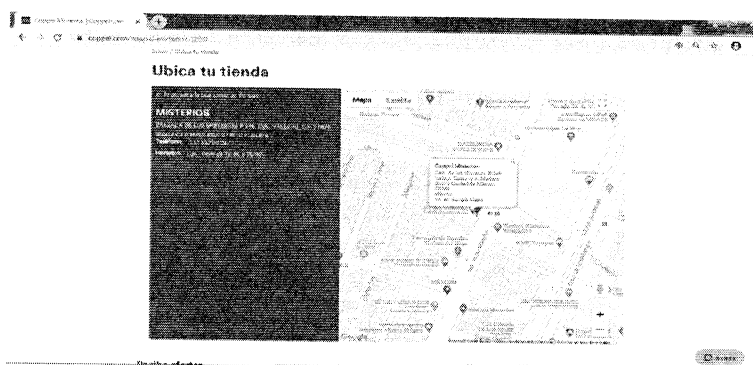



GOBIERNO DE LA
CIUDAD DE MÉXICO

SECRETARÍA DE ADMINISTRACIÓN Y FINANZAS

Tesorería de la Ciudad de México

Coordinación Ejecutiva de Verificación de Comercio Exterior

Dirección de Procedimientos Legales

Número de orden: CVM0900006/20

Expediente: CPA0900039/20

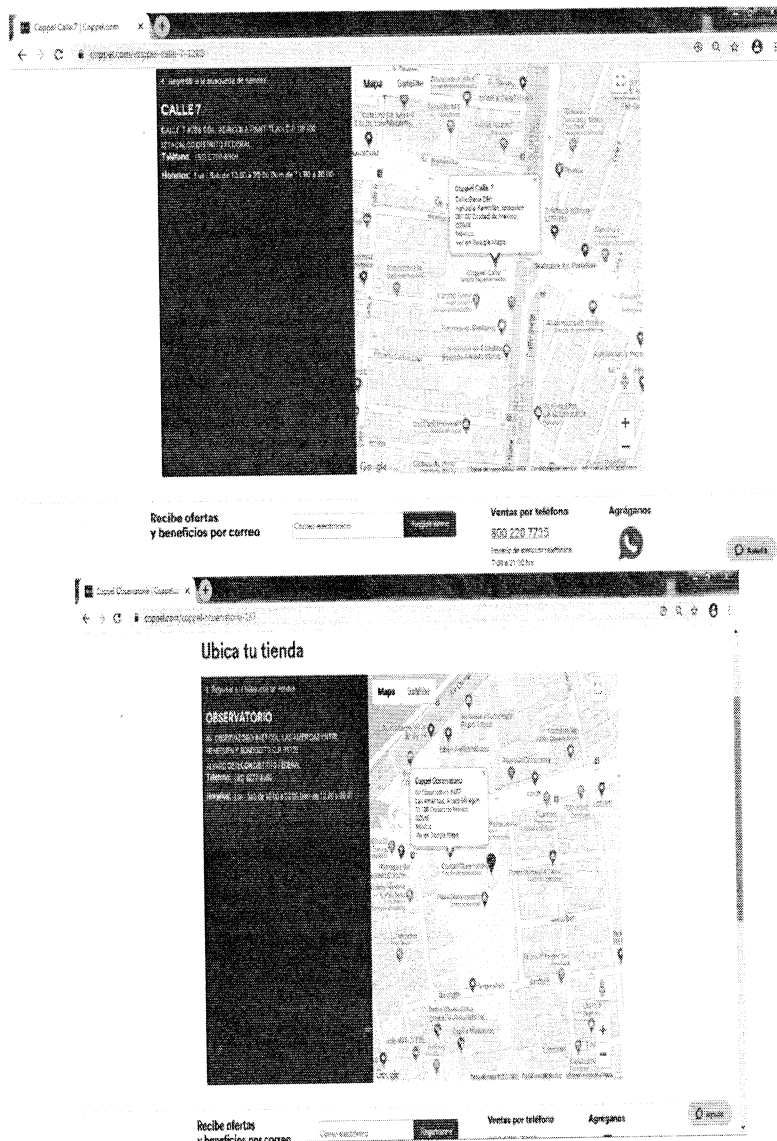

https://www.coppel.com/zapatos-juvenil-para-nino/tenis-nike-team-hustle-d-9-color-azul-juveniles-pr-8190062?epaRT=9905690863&gclid=FAIaIQobChMIH4nZbh7AIVQ77ACh2yGAaaEAQYASABEgKqzFD_BwE#fo_c=2274&fo_k=c5bee59achd802fddbd5868ff0a2c9010&fo_s=gplamx

Mercancía embargada ubicada en el Recinto Fiscal.

Mercancía con la cual se realizó la comparación



Calle Oriente 233 No. 178, Col. Agrícola Oriental,
Demarcación Territorial Iztacalco, C.P. 08500, Ciudad de México.
Tel. 57 01 47 46 ext. 1105



GOBIERNO DE LA
CIUDAD DE MÉXICO

SECRETARÍA DE ADMINISTRACIÓN Y FINANZAS

Tesorería de la Ciudad de México

Coordinación Ejecutiva de Verificación de Comercio Exterior

Dirección de Procedimientos Legales

Número de orden: CVM0900006/20

Expediente: CPA0900039/20

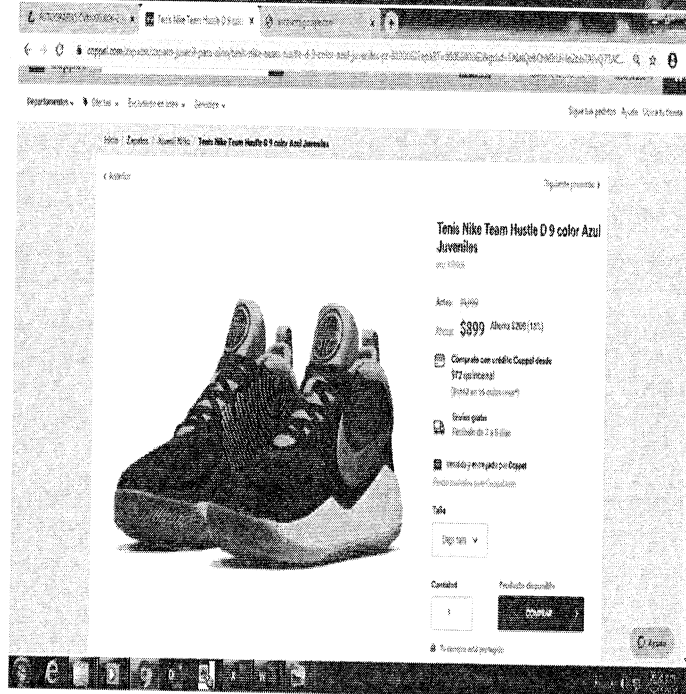
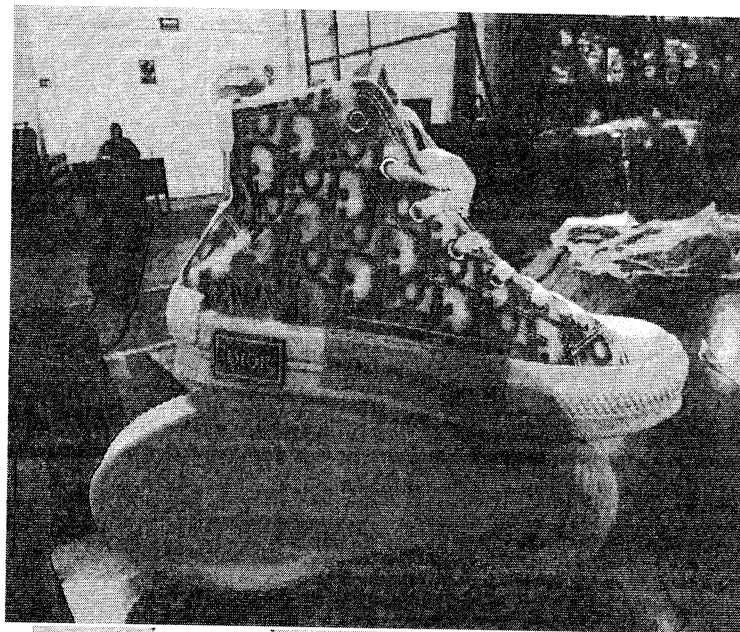

CASV/MGEG

60/102

Calle Oriente 233 No. 178, Col. Agrícola Oriental,
Demarcación Territorial Iztacalco, C.P. 08500, Ciudad de México.
Tel. 57 01 47 46 ext. 1105

CIUDAD INNOVADORA
Y DE DERECHOS



GOBIERNO DE LA
CIUDAD DE MÉXICO

SECRETARÍA DE ADMINISTRACIÓN Y FINANZAS

Tesorería de la Ciudad de México

Coordinación Ejecutiva de Verificación de Comercio Exterior

Dirección de Procedimientos Legales

Número de orden: CVM0900006/20

Expediente: CPA0900039/20

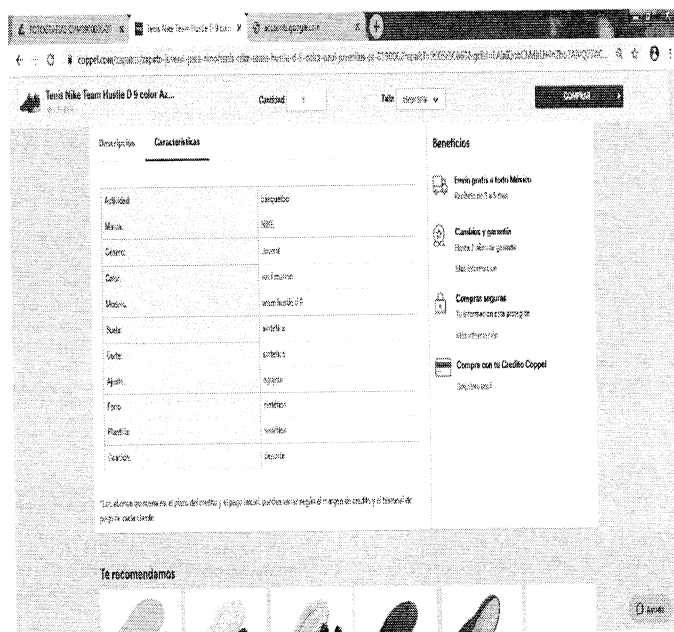

Este calzado de internet tiene las siguientes similitudes con el embargado: se trata calzado casual para hombres, con composición de corte sintético, que si cubre tobillo, aunque no sean iguales en todo poseen características semejantes, lo que les permite cumplir las mismas funciones.

<https://www.coppel.com/zapatos/zapatos-para-hombre/tenis-casuales-para-hombres/tenis-fila-vulc-13-distress-color-negro-para-hombre-pr-8154402>

Mercancía embargada ubicada en el Recinto Fiscal.

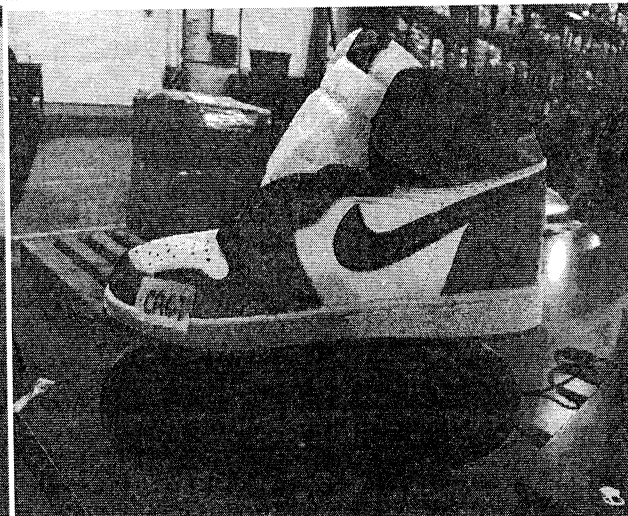
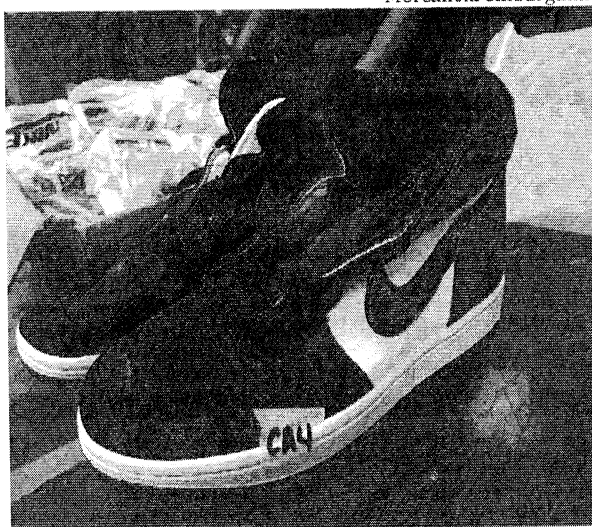

CAV/MGEG

61/102

Calle Oriente 233 No. 178, Col. Agrícola Oriental,
Demarcación Territorial Iztacalco, C.P. 08500, Ciudad de México.
Tel. 57 01 47 46 ext. 1105

CIUDAD INNOVADORA
Y DE DERECHOS



GOBIERNO DE LA
CIUDAD DE MÉXICO

SECRETARÍA DE ADMINISTRACIÓN Y FINANZAS

Tesorería de la Ciudad de México

Coordinación Ejecutiva de Verificación de Comercio Exterior

Dirección de Procedimientos Legales

Número de orden: CVM0900006/20

Expediente: CPA0900039/20

Mercancía con la cual se realizó la comparación

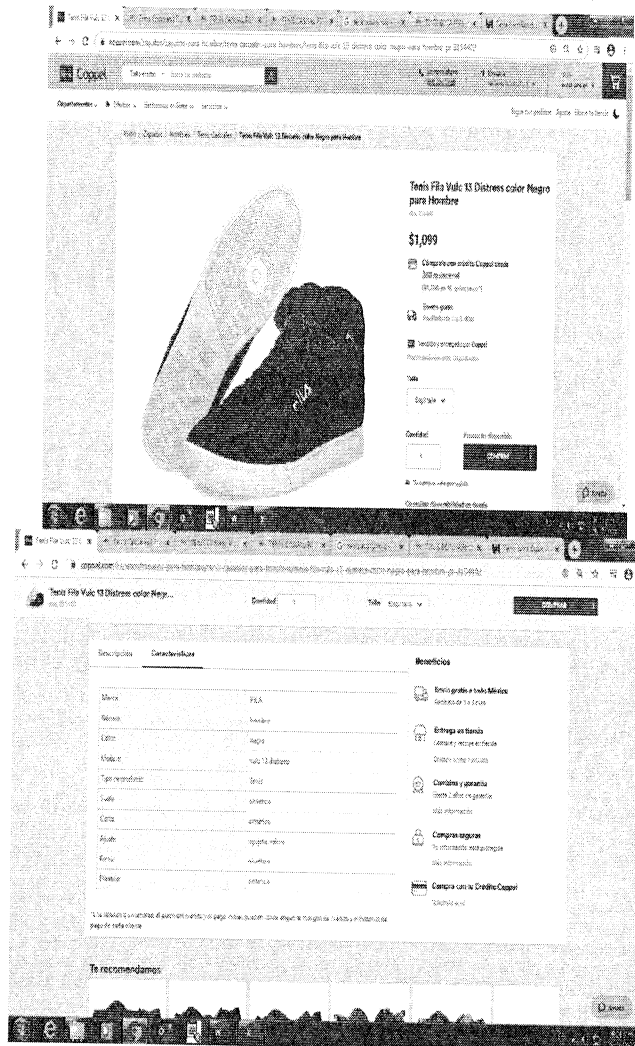

Este calzado de internet tiene las siguientes similitudes con el embargado: se trata calzado casual para hombres, con composición de corte sintético, que si cubre tobillo, aunque no sean iguales en todo poseen características semejantes, lo que les permite cumplir las mismas funciones.

https://www.coppel.com/zapatos/zapatos-para-hombre/tenis-de-basquetbol-para-hombres/tenis-negros-marca-sportline-para-hombre-pr-8130632?epaRT= 9905690863&gclid= EAlalQobChMlofTfhLza7AIV6P7jBx2_xw-kEAQYAYABEgl6zID_BwE#fo_c= 2274&fo_k= 0baa54f309d004a0b28472e8c29fb6c5&fo_s= gplamx

Mercancía embargada ubicada en el Recinto Fiscal.

Mercancía con la cual se realizó la comparación

CASV/MGEG

62/102

Calle Oriente 233 No. 178, Col. Agrícola Oriental,
Demarcación Territorial Iztacalco, C.P. 08500, Ciudad de México.
Tel. 57 01 47 46 ext. 1105

CIUDAD INNOVADORA
Y DE DERECHOS



GOBIERNO DE LA
CIUDAD DE MÉXICO

SECRETARÍA DE ADMINISTRACIÓN Y FINANZAS

Tesorería de la Ciudad de México

Coordinación Ejecutiva de Verificación de Comercio Exterior

Dirección de Procedimientos Legales

Número de orden: CVM0900006/20

Expediente: CPA0900039/20

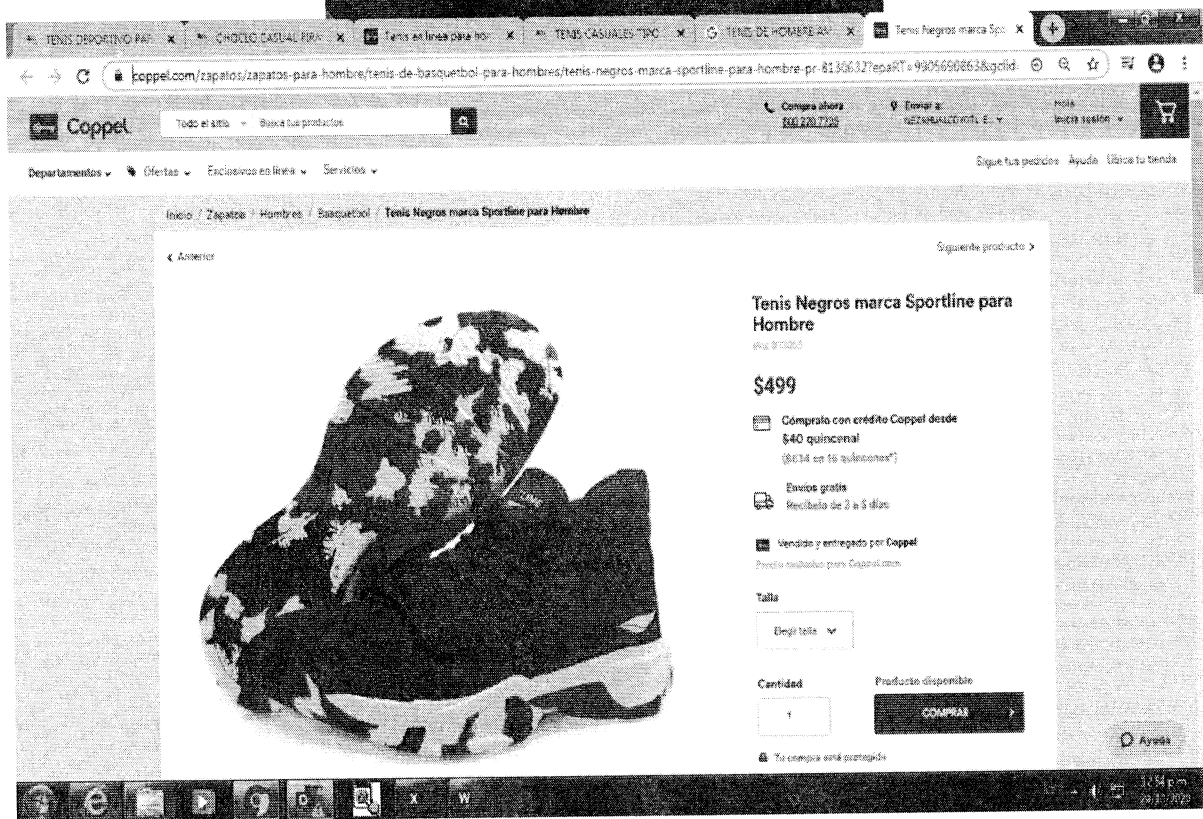
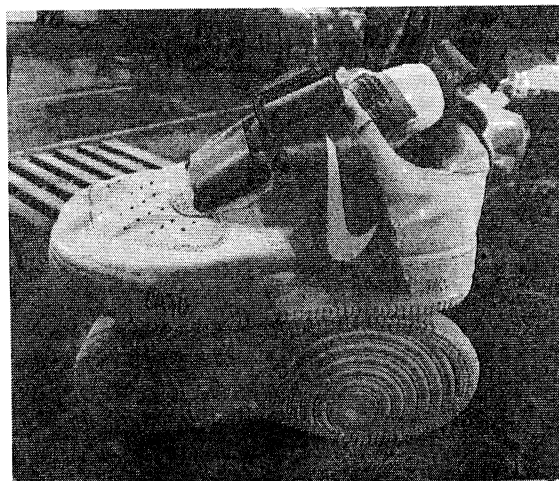

CASV/MGEG

63/102

Calle Oriente 233 No. 178, Col. Agrícola Oriental,
Demarcación Territorial Iztacalco, C.P. 08500, Ciudad de México.
Tel. 57 01 47 46 ext. 1105

CIUDAD INNOVADORA
Y DE DERECHOS



GOBIERNO DE LA
CIUDAD DE MÉXICO

SECRETARÍA DE ADMINISTRACIÓN Y FINANZAS

Tesorería de la Ciudad de México

Coordinación Ejecutiva de Verificación de Comercio Exterior

Dirección de Procedimientos Legales

Número de orden: CVM0900006/20

Expediente: CPA0900039/20

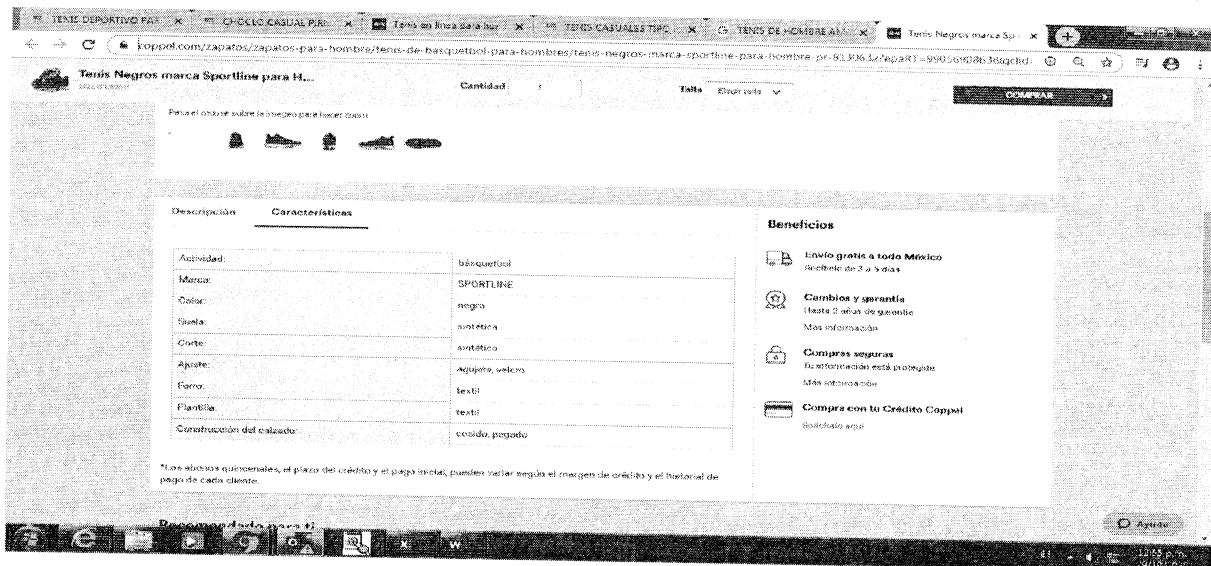

Este calzado de internet tiene las siguientes similitudes con el embargado: se trata calzado casual para hombres, con composición de corte sintético, que no cubre tobillo, aunque no sean iguales en todo poseen características semejantes, lo que les permite cumplir las mismas funciones.

Por lo tanto, esta autoridad determina que el valor aduana para el Caso Único, de mercancía nueva es el siguiente:

Valor Aduana Caso Único

\$603,573.00 (Seiscientos tres mil quinientos setenta y tres pesos 00/100 M.N.)

Por lo anteriormente señalado, esta autoridad procede a señalar las Fracciones Arancelarias y el valor aduana de las mercancías del Caso Único, que esta autoridad embargó precautoriamente el 06 de octubre de 2020, y que no acreditaron su legal importación, estancia, tenencia y/o importación en el país.

Caso Único:

CANTIDAD	UNIDAD DE MEDIDA	DESCRIPCIÓN	ORIGEN	MARCA	ESTILO Y/O MODELO	ESTADO	NOM. 920-SEPT-1997	COMPOSICIÓN DE CORTE	COMPOSICIÓN DE SUELA	FRACCIÓN ARANCELARIA	PRECIO COMERCIAL	PRECIO UNITARIO	VALOR ADUANA
7	PAR	CALZADO CASUAL	VIETNAM	JORDAN	DB5919181	NUEVO	NO CUMPLE	SINTETICO	SINTETICO	6402.99.10	\$ 844.00	\$ 633.00	\$ 4,431.00
5	PAR	CALZADO CASUAL	VIETNAM	JORDAN	DB5919181	NUEVO	NO CUMPLE	SINTETICO	SINTETICO	6402.99.10	\$ 844.00	\$ 633.00	\$ 3,165.00
8	PAR	CALZADO CASUAL	VIETNAM	JORDAN	DB5919181	NUEVO	NO CUMPLE	SINTETICO	SINTETICO	6402.99.10	\$ 844.00	\$ 633.00	\$ 5,064.00
5	PAR	CALZADO CASUAL	VIETNAM	JORDAN	DB5919181	NUEVO	NO CUMPLE	SINTETICO	SINTETICO	6402.99.10	\$ 844.00	\$ 633.00	\$ 3,165.00
4	PAR	CALZADO CASUAL	VIETNAM	NIKE	CW2361700	NUEVO	NO CUMPLE	SINTETICO	SINTETICO	6402.99.10	\$ 899.00	\$ 674.25	\$ 2,697.00

CASV/MGEG

64/102

Calle Oriente 233 No. 178, Col. Agrícola Oriental,
Demarcación Territorial Iztacalco, C.P. 08500, Ciudad de México.
Tel. 57 01 47 46 ext. 1105

CIUDAD INNOVADORA
Y DE DERECHOS



GOBIERNO DE LA
CIUDAD DE MÉXICO

SECRETARÍA DE ADMINISTRACIÓN Y FINANZAS

Tesorería de la Ciudad de México

Coordinación Ejecutiva de Verificación de Comercio Exterior

Dirección de Procedimientos Legales

Número de orden: CVM0900006/20

Expediente: CPA0900039/20

CANTIDAD	UNIDAD DE MEDIDA	DESCRIPCIÓN	ORIGEN	MARCA	ESTILO Y/O MODELO	ESTADO	NO. QZS ACPL 1992	COMPOSICIÓN (PORC)	COMPOSICIÓN SUELO	IMAGEN ARANDELA	PRECIO COMERCIAL	PRECIO UNITARIO	VALOR ADICIONAL
4	PAR	CALZADO CASUAL	VIETNAM	NIKE	CW2361700	NUEVO	NO CUMPLE	SINTETICO	SINTETICO	6402.99.10	\$ 899.00	\$ 674.25	\$ 2,697.00
4	PAR	CALZADO CASUAL	VIETNAM	NIKE	CW2361700	NUEVO	NO CUMPLE	SINTETICO	SINTETICO	6402.99.10	\$ 899.00	\$ 674.25	\$ 2,697.00
4	PAR	CALZADO CASUAL	VIETNAM	NIKE	CW2361700	NUEVO	NO CUMPLE	SINTETICO	SINTETICO	6402.99.10	\$ 899.00	\$ 674.25	\$ 2,697.00
4	PAR	CALZADO CASUAL	VIETNAM	NIKE	CW2361700	NUEVO	NO CUMPLE	SINTETICO	SINTETICO	6402.99.10	\$ 899.00	\$ 674.25	\$ 2,697.00
1	PAR	CALZADO CASUAL	VIETNAM	NIKE	CQ2202601	NUEVO	NO CUMPLE	TEXTIL	SINTETICO	6404.19.01	\$ 849.00	\$ 636.75	\$ 636.75
3	PAR	CALZADO CASUAL CON BANDA ADHERIDA AL CORTE*	VIETNAM	ADIDAS	FV3305	NUEVO	NO CUMPLE	SINTETICO	SINTETICO	6402.99.13	\$ 999.00	\$ 749.25	\$ 2,247.75
6	PAR	CALZADO CASUAL	CHINA	JORDAN	AQ9129112	NUEVO	NO CUMPLE	SINTETICO	SINTETICO	6402.99.10	\$ 844.00	\$ 633.00	\$ 3,798.00
1	PAR	CALZADO CASUAL	VIETNAM	NIKE	CU1854001	NUEVO	NO CUMPLE	TEXTIL	SINTETICO	6404.19.01	\$ 849.00	\$ 636.75	\$ 636.75
2	PAR	CALZADO CASUAL	VIETNAM	NIKE	CU1854001	NUEVO	NO CUMPLE	TEXTIL	SINTETICO	6404.19.01	\$ 849.00	\$ 636.75	\$ 1,273.50
1	PAR	CALZADO CASUAL	VIETNAM	NIKE	618918008	NUEVO	NO CUMPLE	SINTETICO	SINTETICO	6402.91.03	\$ 599.00	\$ 449.25	\$ 449.25
1	PAR	CALZADO CASUAL CON BANDA ADHERIDA AL CORTE*	VIETNAM	ADIDAS	ARTFX7779	NUEVO	NO CUMPLE	SINTETICO	SINTETICO	6402.99.14	\$ 1,229.00	\$ 921.75	\$ 921.75
1	PAR	CALZADO CASUAL CON BANDA ADHERIDA AL CORTE*	VIETNAM	ADIDAS	ARTFX7779	NUEVO	NO CUMPLE	SINTETICO	SINTETICO	6402.99.14	\$ 1,229.00	\$ 921.75	\$ 921.75
5	PAR	CALZADO CASUAL CON BANDA ADHERIDA AL CORTE*	VIETNAM	ADIDAS	ARTFX7779	NUEVO	NO CUMPLE	SINTETICO	SINTETICO	6402.99.14	\$ 1,229.00	\$ 921.75	\$ 4,608.75
1	PAR	CALZADO CASUAL	CHINA	NIKE	AQ4606700	NUEVO	NO CUMPLE	SINTETICO	SINTETICO	6402.99.10	\$ 439.00	\$ 329.25	\$ 329.25
1	PAR	CALZADO CASUAL	VIETNAM	JORDAN	930155003	NUEVO	NO CUMPLE	SINTETICO	SINTETICO	6402.91.03	\$ 749.00	\$ 561.75	\$ 561.75
1	PAR	CALZADO CASUAL	VIETNAM	JORDAN	930155003	NUEVO	NO CUMPLE	SINTETICO	SINTETICO	6402.99.10	\$ 749.00	\$ 561.75	\$ 561.75
1	PAR	CALZADO CASUAL	VIETNAM	NIKE	315122111	NUEVO	NO CUMPLE	SINTETICO	SINTETICO	6402.99.10	\$ 695.00	\$ 521.25	\$ 521.25

CASV/MGEG

65/102

Calle Oriente 233 No. 178, Col. Agrícola Oriental,
Demarcación Territorial Iztacalco, C.P. 08500, Ciudad de México.
Tel. 57 01 47 46 ext. 1105

CIUDAD INNOVADORA
Y DE DERECHOS



GOBIERNO DE LA
CIUDAD DE MÉXICO

SECRETARÍA DE ADMINISTRACIÓN Y FINANZAS

Tesorería de la Ciudad de México

Coordinación Ejecutiva de Verificación de Comercio Exterior

Dirección de Procedimientos Legales

Número de orden: CVM0900006/20

Expediente: CPA0900039/20

CANTIDAD	UNIDAD DE MEDIDA	DESCRIPCIÓN	ORIGEN	MARCA	ESTILO Y/O MODELO	ESTADO	NOM-020-SCFI 1997	COMPOSICIÓN CORTE	COMPOSICIÓN SUELA	PROTECCIÓN ABANTARILLAS	PRECIO COMERCIAL	PRECIO UNITARIO	VALOR ADUANA
2	PAR	CALZADO CASUAL	VIETNAM	NIKE	315122111	NUEVO	NO CUMPLE	SINTETICO	SINTETICO	6402.99.10	\$ 695.00	\$ 521.25	\$ 1,042.50
2	PAR	CALZADO CASUAL	VIETNAM	NIKE	315122111	NUEVO	NO CUMPLE	SINTETICO	SINTETICO	6402.99.10	\$ 695.00	\$ 521.25	\$ 1,042.50
2	PAR	CALZADO CASUAL	VIETNAM	NIKE	315122111	NUEVO	NO CUMPLE	SINTETICO	SINTETICO	6402.99.10	\$ 695.00	\$ 521.25	\$ 1,042.50
2	PAR	CALZADO CASUAL	VIETNAM	NIKE	315122111	NUEVO	NO CUMPLE	SINTETICO	SINTETICO	6402.99.10	\$ 695.00	\$ 521.25	\$ 1,042.50
2	PAR	CALZADO CASUAL	VIETNAM	NIKE	315122111	NUEVO	NO CUMPLE	SINTETICO	SINTETICO	6402.99.10	\$ 695.00	\$ 521.25	\$ 1,042.50
4	PAR	CALZADO CASUAL	VIETNAM	NIKE	315122111	NUEVO	NO CUMPLE	SINTETICO	SINTETICO	6402.99.10	\$ 695.00	\$ 521.25	\$ 2,085.00
9	PAR	CALZADO CASUAL	VIETNAM	NIKE	315122111	NUEVO	NO CUMPLE	SINTETICO	SINTETICO	6402.99.10	\$ 695.00	\$ 521.25	\$ 4,691.25
4	PAR	CALZADO CASUAL	VIETNAM	NIKE	315122111	NUEVO	NO CUMPLE	SINTETICO	SINTETICO	6402.99.10	\$ 695.00	\$ 521.25	\$ 2,085.00
1	PAR	CALZADO CASUAL	VIETNAM	JORDAN	AQ9129200	NUEVO	NO CUMPLE	SINTETICO	SINTETICO	6402.99.10	\$ 844.00	\$ 633.00	\$ 633.00
1	PAR	CALZADO CASUAL	CHINA	JORDAN	AQ9129115	NUEVO	NO CUMPLE	SINTETICO	SINTETICO	6402.99.10	\$ 844.00	\$ 633.00	\$ 633.00
1	PAR	CALZADO CASUAL	CHINA	JORDAN	AQ9129115	NUEVO	NO CUMPLE	SINTETICO	SINTETICO	6402.99.10	\$ 844.00	\$ 633.00	\$ 633.00
2	PAR	CALZADO CASUAL	CHINA	JORDAN	AQ9129115	NUEVO	NO CUMPLE	SINTETICO	SINTETICO	6402.99.10	\$ 844.00	\$ 633.00	\$ 1,266.00
5	PAR	CALZADO CASUAL	CHINA	JORDAN	AQ9129115	NUEVO	NO CUMPLE	SINTETICO	SINTETICO	6402.99.10	\$ 844.00	\$ 633.00	\$ 3,165.00
1	PAR	CALZADO CASUAL	VIETNAM	NIKE	AA3963101	NUEVO	NO CUMPLE	SINTETICO	SINTETICO	6402.91.04	\$ 795.00	\$ 596.25	\$ 596.25
2	PAR	CALZADO CASUAL	VIETNAM	NIKE	AA3963101	NUEVO	NO CUMPLE	SINTETICO	SINTETICO	6402.91.04	\$ 795.00	\$ 596.25	\$ 1,192.50
1	PAR	CALZADO CASUAL	VIETNAM	NIKE	AA3963101	NUEVO	NO CUMPLE	SINTETICO	SINTETICO	6402.91.04	\$ 795.00	\$ 596.25	\$ 596.25
1	PAR	CALZADO CASUAL	VIETNAM	NIKE	AA3963101	NUEVO	NO CUMPLE	SINTETICO	SINTETICO	6402.91.04	\$ 795.00	\$ 596.25	\$ 596.25
2	PAR	CALZADO CASUAL	CHINA	JORDAN	AQ9129022	NUEVO	NO CUMPLE	SINTETICO	SINTETICO	6402.99.10	\$ 844.00	\$ 633.00	\$ 1,266.00
2	PAR	CALZADO CASUAL	CHINA	JORDAN	AQ9129022	NUEVO	NO CUMPLE	SINTETICO	SINTETICO	6402.99.10	\$ 844.00	\$ 633.00	\$ 1,266.00
7	PAR	CALZADO CASUAL	CHINA	JORDAN	AQ9129022	NUEVO	NO CUMPLE	SINTETICO	SINTETICO	6402.99.10	\$ 844.00	\$ 633.00	\$ 4,431.00
4	PAR	CALZADO CASUAL	CHINA	JORDAN	AQ9129022	NUEVO	NO CUMPLE	SINTETICO	SINTETICO	6402.99.10	\$ 844.00	\$ 633.00	\$ 2,532.00
4	PAR	CALZADO CASUAL	CHINA	JORDAN	AQ9129022	NUEVO	NO CUMPLE	SINTETICO	SINTETICO	6402.99.10	\$ 844.00	\$ 633.00	\$ 2,532.00
1	PAR	CALZADO CASUAL	VIETNAM	JORDAN	CK1196100	NUEVO	NO CUMPLE	SINTETICO	SINTETICO	6402.99.10	\$ 844.00	\$ 633.00	\$ 633.00

CASV/MGEG

66/102

Calle Oriente 233 No. 178, Col. Agrícola Oriental,
Demarcación Territorial Iztacalco, C.P. 08500, Ciudad de México.
Tel. 57 01 47 46 ext. 1105

CIUDAD INNOVADORA
Y DE DERECHOS



GOBIERNO DE LA
CIUDAD DE MÉXICO

SECRETARÍA DE ADMINISTRACIÓN Y FINANZAS

Tesorería de la Ciudad de México

Coordinación Ejecutiva de Verificación de Comercio Exterior

Dirección de Procedimientos Legales

Número de orden: CVM0900006/20

Expediente: CPA0900039/20

CANTIDAD	UNIDAD DE MEDIDA	DESCRIPCIÓN	ORIGEN	MARCA	ESTILO Y/O MODELO	ESTADO	NÚM. DE REGISTRO	COMPOSICIÓN COLOR	COMPOSICIÓN MATERIA	FRACCIÓN ABASTECIDA	PRECIO COMERCIAL	PRECIO UNITARIO	VALOR ADUANA
							E						
1	PAR	CALZADO CASUAL	VIETNAM	JORDAN	CK1196100	NUEVO	NO CUMPLE	SINTETICO	SINTETICO	6402.99.10	\$ 844.00	\$ 633.00	\$ 633.00
1	PAR	CALZADO CASUAL	VIETNAM	JORDAN	CK1196100	NUEVO	NO CUMPLE	SINTETICO	SINTETICO	6402.99.10	\$ 844.00	\$ 633.00	\$ 633.00
1	PAR	CALZADO CASUAL	VIETNAM	NIKE	CD4366002	NUEVO	NO CUMPLE	SINTETICO	SINTETICO	6402.99.10	\$ 899.00	\$ 674.25	\$ 674.25
2	PAR	CALZADO CASUAL	VIETNAM	NIKE	555088026	NUEVO	NO CUMPLE	SINTETICO	SINTETICO	6402.91.03	\$ 1,099.00	\$ 824.25	\$ 1,648.50
1	PAR	CALZADO CASUAL	VIETNAM	NIKE	CT3518100	NUEVO	NO CUMPLE	TEXTIL	SINTETICO	6404.19.01	\$ 879.00	\$ 659.25	\$ 659.25
2	PAR	CALZADO CASUAL	VIETNAM	NIKE	CT3518100	NUEVO	NO CUMPLE	TEXTIL	SINTETICO	6404.19.01	\$ 879.00	\$ 659.25	\$ 1,318.50
2	PAR	CALZADO CASUAL	VIETNAM	NIKE	CD6864104	NUEVO	NO CUMPLE	TEXTIL	SINTETICO	6404.19.02	\$ 825.00	\$ 618.75	\$ 1,237.50
2	PAR	CALZADO CASUAL	VIETNAM	JORDAN	CK1196100	NUEVO	NO CUMPLE	SINTETICO	SINTETICO	6402.99.10	\$ 844.00	\$ 633.00	\$ 1,266.00
1	PAR	CALZADO CASUAL	CHINA	NIKE	A04606700	NUEVO	NO CUMPLE	SINTETICO	SINTETICO	6402.99.10	\$ 439.00	\$ 329.25	\$ 329.25
1	PAR	CALZADO CASUAL	CHINA	NIKE	A04606700	NUEVO	NO CUMPLE	SINTETICO	SINTETICO	6402.99.10	\$ 439.00	\$ 329.25	\$ 329.25
2	PAR	CALZADO CASUAL	ITALIA	VERSACE	DSU7071	NUEVO	NO CUMPLE	SINTETICO	SINTETICO	6402.99.10	\$ 779.00	\$ 584.25	\$ 1,168.50
3	PAR	CALZADO CASUAL	ITALIA	VERSACE	DSU7071	NUEVO	NO CUMPLE	SINTETICO	SINTETICO	6402.99.10	\$ 779.00	\$ 584.25	\$ 1,752.75
2	PAR	CALZADO CASUAL	ITALIA	VERSACE	DSU7071	NUEVO	NO CUMPLE	SINTETICO	SINTETICO	6402.99.10	\$ 779.00	\$ 584.25	\$ 1,168.50
1	PAR	CALZADO CASUAL	ITALIA	VERSACE	DSU7071	NUEVO	NO CUMPLE	SINTETICO	SINTETICO	6402.99.10	\$ 779.00	\$ 584.25	\$ 584.25
1	PAR	CALZADO CASUAL	VIETNAM	NIKE	31512211	NUEVO	NO CUMPLE	SINTETICO	SINTETICO	6402.99.10	\$ 695.00	\$ 521.25	\$ 521.25
1	PAR	CALZADO CASUAL	VIETNAM	NIKE	CN2873001	NUEVO	NO CUMPLE	SINTETICO	SINTETICO	6402.99.10	\$ 695.00	\$ 521.25	\$ 521.25
1	PAR	CALZADO CASUAL	VIETNAM	NIKE	CK7663101	NUEVO	NO CUMPLE	SINTETICO	SINTETICO	6402.99.10	\$ 695.00	\$ 521.25	\$ 521.25
1	PAR	CALZADO CASUAL	VIETNAM	NIKE	CN2873001	NUEVO	NO CUMPLE	SINTETICO	SINTETICO	6402.99.10	\$ 695.00	\$ 521.25	\$ 521.25
1	PAR	CALZADO CASUAL	VIETNAM	NIKE	CN2873001	NUEVO	NO CUMPLE	SINTETICO	SINTETICO	6402.99.10	\$ 695.00	\$ 521.25	\$ 521.25
1	PAR	CALZADO CASUAL	VIETNAM	NIKE	CN2873001	NUEVO	NO CUMPLE	SINTETICO	SINTETICO	6402.99.10	\$ 695.00	\$ 521.25	\$ 521.25
2	PAR	CALZADO CASUAL	VIETNAM	NIKE	644792102	NUEVO	NO CUMPLE	SINTETICO	SINTETICO	6402.91.03	\$ 1,099.00	\$ 824.25	\$ 1,648.50

67/102

CASV/MGEG

Calle Oriente 233 No. 178, Col. Agrícola Oriental,
Demarcación Territorial Iztacalco, C.P. 08500, Ciudad de México.
Tel. 57 01 47 46 ext. 1105

CIUDAD INNOVADORA
Y DE DERECHOS



GOBIERNO DE LA
CIUDAD DE MÉXICO

SECRETARÍA DE ADMINISTRACIÓN Y FINANZAS

Tesorería de la Ciudad de México

Coordinación Ejecutiva de Verificación de Comercio Exterior

Dirección de Procedimientos Legales

Número de orden: CVM0900006/20

Expediente: CPA0900039/20

CANTI DAD	UNIDA D DE MEDID A	DESCRIPCIÓN	ORIGEN	MARCA	ESTILO Y/O MODELO	ESTAD O	NOM- 020- SECT- 1997	COMPOSICIÓN N. CORTE	COMPOSICIÓN N. SUELA	FRACCIÓN ARANCELARIA	PRECIO COMERCIAL	PRECIO UNITARIO	VALOR ADUANA
4	PAR	CALZADO CASUAL	VIETNA M	NIKE	644792102	NUEVO	NO CUMPLE	SINTETICO	SINTETICO	6402.91.03	\$ 1,099.00	\$ 824.25	\$ 3,297.00
2	PAR	CALZADO CASUAL	VIETNA M	NIKE	587547300	NUEVO	NO CUMPLE	SINTETICO	SINTETICO	6402.91.03	\$ 1,099.00	\$ 824.25	\$ 1,648.50
7	PAR	CALZADO CASUAL	VIETNA M	NIKE	644792102	NUEVO	NO CUMPLE	SINTETICO	SINTETICO	6402.91.03	\$ 1,099.00	\$ 824.25	\$ 5,769.75
1	PAR	CALZADO CASUAL	VIETNA M	NIKE	314996013	NUEVO	NO CUMPLE	SINTETICO	SINTETICO	6402.91.03	\$ 1,099.00	\$ 824.25	\$ 824.25
1	PAR	CALZADO CASUAL	VIETNA M	NIKE	AA3963101	NUEVO	NO CUMPLE	SINTETICO	SINTETICO	6402.91.04	\$ 795.00	\$ 596.25	\$ 596.25
1	PAR	CALZADO CASUAL	VIETNA M	JORDAN	854262002	NUEVO	NO CUMPLE	SINTETICO	SINTETICO	6402.99.10	\$ 1,099.00	\$ 824.25	\$ 824.25
3	PAR	CALZADO CASUAL	VIETNA M	NIKE	315123111	NUEVO	NO CUMPLE	SINTETICO	SINTETICO	6402.91.03	\$ 599.00	\$ 449.25	\$ 1,347.75
2	PAR	CALZADO CASUAL	VIETNA M	NIKE	315123111	NUEVO	NO CUMPLE	SINTETICO	SINTETICO	6402.91.03	\$ 599.00	\$ 449.25	\$ 898.50
1	PAR	CALZADO CASUAL	VIETNA M	NIKE	315123111	NUEVO	NO CUMPLE	SINTETICO	SINTETICO	6402.91.03	\$ 599.00	\$ 449.25	\$ 449.25
2	PAR	CALZADO CASUAL	VIETNA M	NIKE	315122111	NUEVO	NO CUMPLE	SINTETICO	SINTETICO	6402.99.10	\$ 695.00	\$ 521.25	\$ 1,042.50
2	PAR	CALZADO CASUAL	VIETNA M	NIKE	315122111	NUEVO	NO CUMPLE	SINTETICO	SINTETICO	6402.99.10	\$ 695.00	\$ 521.25	\$ 1,042.50
2	PAR	CALZADO CASUAL CON BANDA ADHERIDA AL CORTE	ITALIA	DIOR	19ELS	NUEVO	NO CUMPLE	SINTETICO	SINTETICO	6402.91.07	\$ 899.00	\$ 674.25	\$ 1,348.50
2	PAR	CALZADO CASUAL CON BANDA ADHERIDA AL CORTE	ITALIA	DIOR	19ELS	NUEVO	NO CUMPLE	SINTETICO	SINTETICO	6402.91.07	\$ 899.00	\$ 674.25	\$ 1,348.50
1	PAR	CALZADO CASUAL	VIETNA M	NIKE*	555088140*	NUEVO	NO CUMPLE	SINTETICO	SINTETICO	6402.91.03	\$ 1,099.00	\$ 824.25	\$ 824.25
1	PAR	CALZADO CASUAL	VIETNA M	NIKE*	555088140*	NUEVO	NO CUMPLE	SINTETICO	SINTETICO	6402.91.03	\$ 1,099.00	\$ 824.25	\$ 824.25
2	PAR	CALZADO CASUAL	VIETNA M	NIKE*	555088140*	NUEVO	NO CUMPLE	SINTETICO	SINTETICO	6402.91.03	\$ 1,099.00	\$ 824.25	\$ 1,648.50
3	PAR	CALZADO CASUAL	VIETNA M	NIKE*	555088140*	NUEVO	NO CUMPLE	SINTETICO	SINTETICO	6402.91.03	\$ 1,099.00	\$ 824.25	\$ 2,472.75
1	PAR	CALZADO CASUAL	VIETNA M	NIKE	CU1854001	NUEVO	NO CUMPLE	TEXTIL	SINTETICO	6404.19.01	\$ 849.00	\$ 636.75	\$ 636.75
2	PAR	CALZADO CASUAL	VIETNA M	NIKE	CU1854001	NUEVO	NO CUMPLE	TEXTIL	SINTETICO	6404.19.01	\$ 849.00	\$ 636.75	\$ 1,273.50
3	PAR	CALZADO CASUAL	CHINA	JORDAN	AQ9129023	NUEVO	NO CUMPLE	SINTETICO	SINTETICO	6402.99.10	\$ 844.00	\$ 633.00	\$ 1,899.00

CASV/MGEG

68/102

Calle Oriente 233 No. 178, Col. Agrícola Oriental,
Demarcación Territorial Iztacalco, C.P. 08500, Ciudad de México.
Tel. 57 01 47 46 ext. 1105

CIUDAD INNOVADORA
Y DE DERECHOS



GOBIERNO DE LA
CIUDAD DE MÉXICO

SECRETARÍA DE ADMINISTRACIÓN Y FINANZAS

Tesorería de la Ciudad de México

Coordinación Ejecutiva de Verificación de Comercio Exterior

Dirección de Procedimientos Legales

Número de orden: CVM0900006/20

Expediente: CPA0900039/20

CANTIDAD	UNIDAD DE MEDIDA	DESCRIPCIÓN	ORIGEN	MARCA	ESTILO Y/O MODELO	ESTADO	NOM-020-SEPI-1997	COMPOSICIÓN CORTE	COMPOSICIÓN SUELO	IRRADIACIÓN ABANICILADA	PRECIO COMERCIAL	PRECIO UNITARIO	VALOR ADUANA
3	PAR	CALZADO CASUAL	CHINA	JORDAN	AQ9129023	NUEVO	NO CUMPLE	SINTETICO	SINTETICO	6402.99.10	\$ 844.00	\$ 633.00	\$ 1,899.00
3	PAR	CALZADO CASUAL	CHINA	JORDAN	AQ9129023	NUEVO	NO CUMPLE	SINTETICO	SINTETICO	6402.99.10	\$ 844.00	\$ 633.00	\$ 1,899.00
3	PAR	CALZADO CASUAL	CHINA	JORDAN	AQ9129023	NUEVO	NO CUMPLE	SINTETICO	SINTETICO	6402.99.10	\$ 844.00	\$ 633.00	\$ 1,899.00
3	PAR	CALZADO CASUAL	CHINA	JORDAN	AQ9129023	NUEVO	NO CUMPLE	SINTETICO	SINTETICO	6402.99.10	\$ 844.00	\$ 633.00	\$ 1,899.00
1	PAR	CALZADO CASUAL CON BANDA ADHERIDA AL CORTE*	VIETNAM	ADIDAS	FV3305	NUEVO	NO CUMPLE	SINTETICO	SINTETICO	6402.99.13	\$ 999.00	\$ 749.25	\$ 749.25
1	PAR	CALZADO CASUAL	VIETNAM	NIKE	CV0264001	NUEVO	NO CUMPLE	TEXTIL	SINTETICO	6404.19.01	\$ 755.00	\$ 566.25	\$ 566.25
1	PAR	CALZADO CASUAL	VIETNAM	NIKE	A01531700	NUEVO	NO CUMPLE	SINTETICO	SINTETICO	6402.99.10	\$ 499.00	\$ 374.25	\$ 374.25
1	PAR	CALZADO CASUAL	VIETNAM	NIKE	A01531700	NUEVO	NO CUMPLE	SINTETICO	SINTETICO	6402.99.10	\$ 499.00	\$ 374.25	\$ 374.25
3	PAR	CALZADO CASUAL	VIETNAM	NIKE	A01531700	NUEVO	NO CUMPLE	SINTETICO	SINTETICO	6402.99.10	\$ 499.00	\$ 374.25	\$ 1,122.75
2	PAR	CALZADO CASUAL CON BANDA ADHERIDA AL CORTE	VIETNAM	ADIDAS	FX7779	NUEVO	NO CUMPLE	SINTETICO	SINTETICO	6402.99.14	\$ 1,229.00	\$ 921.75	\$ 1,843.50
3	PAR	CALZADO CASUAL CON BANDA ADHERIDA AL CORTE	VIETNAM	ADIDAS	FX7779	NUEVO	NO CUMPLE	SINTETICO	SINTETICO	6402.99.14	\$ 1,229.00	\$ 921.75	\$ 2,765.25
4	PAR	CALZADO CASUAL CON BANDA ADHERIDA AL CORTE	VIETNAM	ADIDAS	FX7779	NUEVO	NO CUMPLE	SINTETICO	SINTETICO	6402.99.14	\$ 1,229.00	\$ 921.75	\$ 3,687.00
3	PAR	CALZADO CASUAL	CHINA	JORDAN	AQ9129111	NUEVO	NO CUMPLE	SINTETICO	SINTETICO	6402.91.03	\$ 844.00	\$ 633.00	\$ 1,899.00
1	PAR	CALZADO CASUAL	CHINA	JORDAN	AQ9129112	NUEVO	NO CUMPLE	SINTETICO	SINTETICO	6402.91.03	\$ 844.00	\$ 633.00	\$ 633.00
2	PAR	CALZADO CASUAL	CHINA	JORDAN	AQ9129112	NUEVO	NO CUMPLE	SINTETICO	SINTETICO	6402.99.10	\$ 844.00	\$ 633.00	\$ 1,266.00
1	PAR	CALZADO CASUAL	CHINA	JORDAN	AQ9129112	NUEVO	NO CUMPLE	SINTETICO	SINTETICO	6402.99.10	\$ 844.00	\$ 633.00	\$ 633.00
3	PAR	CALZADO CASUAL	CHINA	JORDAN	AQ9129022	NUEVO	NO CUMPLE	SINTETICO	SINTETICO	6402.91.03	\$ 844.00	\$ 633.00	\$ 1,899.00



GOBIERNO DE LA
CIUDAD DE MÉXICO

SECRETARÍA DE ADMINISTRACIÓN Y FINANZAS

Tesorería de la Ciudad de México

Coordinación Ejecutiva de Verificación de Comercio Exterior

Dirección de Procedimientos Legales

Número de orden: CVM0900006/20

Expediente: CPA0900039/20

CANTIDAD	UNIDAD DE MEDIDA	DESCRIPCIÓN	ORIGEN	MARCA	ESTILO Y/O MODELO	ESTADO	NOM-020-SECT-1997	COMPOSICIÓN DE CORTE	COMPOSICIÓN DE SUELA	FRACCIÓN ABANDONADA	PRECIO COMERCIAL	PRECIO UNITARIO	VALOR ADUANERA
3	PAR	CALZADO CASUAL	CHINA	JORDAN	AQ9129022	NUEVO	NO CUMPLE	SINTETICO	SINTETICO	6402.91.03	\$ 844.00	\$ 633.00	\$ 1,899.00
2	PAR	CALZADO CASUAL	CHINA	JORDAN	AQ9129022	NUEVO	NO CUMPLE	SINTETICO	SINTETICO	6402.91.03	\$ 844.00	\$ 633.00	\$ 1,266.00
3	PAR	CALZADO CASUAL	CHINA	JORDAN	AQ9129022	NUEVO	NO CUMPLE	SINTETICO	SINTETICO	6402.99.10	\$ 844.00	\$ 633.00	\$ 1,899.00
2	PAR	CALZADO CASUAL	VIETNAM	JORDAN	308497116	NUEVO	NO CUMPLE	SINTETICO	SINTETICO	6402.91.03	\$ 844.00	\$ 633.00	\$ 1,266.00
3	PAR	CALZADO CASUAL	VIETNAM	JORDAN	308497116	NUEVO	NO CUMPLE	SINTETICO	SINTETICO	6402.99.10	\$ 844.00	\$ 633.00	\$ 1,899.00
1	PAR	CALZADO CASUAL CON BANDA ADHERIDA AL CORTE	ITALIA	DIOR	19ELS*	NUEVO	NO CUMPLE	SINTETICO	SINTETICO	6402.91.07	\$ 899.00	\$ 674.25	\$ 674.25
2	PAR	CALZADO CASUAL	CHINA	JORDAN	AQ9129112	NUEVO	NO CUMPLE	SINTETICO	SINTETICO	6402.99.10	\$ 844.00	\$ 633.00	\$ 1,266.00
3	PAR	CALZADO CASUAL	CHINA	JORDAN	AQ9129112	NUEVO	NO CUMPLE	SINTETICO	SINTETICO	6402.99.10	\$ 844.00	\$ 633.00	\$ 1,899.00
1	PAR	CALZADO CASUAL	VIETNAM	NIKE	CQ2202601	NUEVO	NO CUMPLE	TEXTIL	SINTETICO	6404.19.01	\$ 849.00	\$ 636.75	\$ 636.75
1	PAR	CALZADO CASUAL	VIETNAM	NIKE	CQ2202601	NUEVO	NO CUMPLE	TEXTIL	SINTETICO	6404.19.01	\$ 849.00	\$ 636.75	\$ 636.75
1	PAR	CALZADO CASUAL	VIETNAM	NIKE	CQ2202601	NUEVO	NO CUMPLE	TEXTIL	SINTETICO	6404.19.01	\$ 849.00	\$ 636.75	\$ 636.75
4	PAR	CALZADO CASUAL	VIETNAM	NIKE	315123-111	NUEVO	NO CUMPLE	SINTETICO	SINTETICO	6402.91.03	\$ 599.00	\$ 449.25	\$ 1,797.00
2	PAR	CALZADO CASUAL	VIETNAM	NIKE	315123-111	NUEVO	NO CUMPLE	SINTETICO	SINTETICO	6402.91.03	\$ 599.00	\$ 449.25	\$ 898.50
3	PAR	CALZADO CASUAL	VIETNAM	NIKE	315123-111	NUEVO	NO CUMPLE	SINTETICO	SINTETICO	6402.91.03	\$ 599.00	\$ 449.25	\$ 1,347.75
1	PAR	CALZADO CASUAL	VIETNAM	NIKE	315122-111	NUEVO	NO CUMPLE	SINTETICO	SINTETICO	6402.99.10	\$ 695.00	\$ 521.25	\$ 521.25
1	PAR	CALZADO CASUAL	VIETNAM	NIKE	315122-111	NUEVO	NO CUMPLE	SINTETICO	SINTETICO	6402.99.10	\$ 695.00	\$ 521.25	\$ 521.25
4	PAR	CALZADO CASUAL CON BANDA ADHERIDA	ITALIA	DIOR	19ELS	NUEVO	NO CUMPLE	SINTETICO	SINTETICO	6402.91.07	\$ 899.00	\$ 674.25	\$ 2,697.00
3	PAR	CALZADO CASUAL	VIETNAM	JORDAN	AQ9129-200	NUEVO	NO CUMPLE	SINTETICO	SINTETICO	6402.99.10	\$ 844.00	\$ 633.00	\$ 1,899.00
1	PAR	CALZADO CASUAL	VIETNAM	JORDAN	AQ9129-200	NUEVO	NO CUMPLE	SINTETICO	SINTETICO	6402.99.10	\$ 844.00	\$ 633.00	\$ 633.00
1	PAR	CALZADO CASUAL	VIETNAM	NIKE	555088-140	NUEVO	NO CUMPLE	SINTETICO	SINTETICO	6402.91.03	\$ 1,099.00	\$ 824.25	\$ 824.25

CASV/MGEG

70/102

Calle Oriente 233 No. 178, Col. Agrícola Oriental,
Demarcación Territorial Iztacalco, C.P. 08500, Ciudad de México.
Tel. 57 01 47 46 ext. 1105

CIUDAD INNOVADORA
Y DE DERECHOS



GOBIERNO DE LA
CIUDAD DE MÉXICO

SECRETARÍA DE ADMINISTRACIÓN Y FINANZAS

Tesorería de la Ciudad de México

Coordinación Ejecutiva de Verificación de Comercio Exterior

Dirección de Procedimientos Legales

Número de orden: CVM0900006/20

Expediente: CPA0900039/20

CANTIDAD	UNIDAD DE MEDIDA	DESCRIPCIÓN	ORIGEN	MARCA	ESTILO Y/O MODELO	ESTADO	NO. DE REGISTRO	COMPOSICIÓN DE LA CORTINA	COMPOSICIÓN DE LA SUELA	PRACCIÓN ANCHURA	PRECIO COMERCIAL	PRECIO UNITARIO	VALOR ADUANA
1	PAR	CALZADO CASUAL	VIETNAM	NIKE	555088-140	NUEVO	NO CUMPLE	SINTÉTICO	SINTÉTICO	6402.91.03	\$ 1,099.00	\$ 824.25	\$ 824.25
5	PAR	CALZADO CASUAL	VIETNAM	NIKE	555088-140	NUEVO	NO CUMPLE	SINTÉTICO	SINTÉTICO	6402.91.03	\$ 1,099.00	\$ 824.25	\$ 4,121.25
2	PAR	CALZADO CASUAL	VIETNAM	NIKE	555088-140	NUEVO	NO CUMPLE	SINTÉTICO	SINTÉTICO	6402.91.03	\$ 1,099.00	\$ 824.25	\$ 1,648.50
5	PAR	CALZADO CASUAL	VIETNAM	NIKE	555088-140	NUEVO	NO CUMPLE	SINTÉTICO	SINTÉTICO	6402.91.03	\$ 1,099.00	\$ 824.25	\$ 4,121.25
8	PAR	CALZADO CASUAL	ITALIA	VERSACE	DSU7071	NUEVO	NO CUMPLE	SINTÉTICO	SINTÉTICO	6402.99.10	\$ 779.00	\$ 584.25	\$ 4,674.00
2	PAR	CALZADO CASUAL	VIETNAM	NIKE	CD6864-104	NUEVO	NO CUMPLE	TEXTIL	SINTÉTICO	6404.19.02	\$ 825.00	\$ 618.75	\$ 1,237.50
2	PAR	CALZADO CASUAL	VIETNAM	NIKE	CD6864-104	NUEVO	NO CUMPLE	TEXTIL	SINTÉTICO	6404.19.02	\$ 825.00	\$ 618.75	\$ 1,237.50
1	PAR	CALZADO CASUAL	VIETNAM	NIKE	CD6864-104	NUEVO	NO CUMPLE	TEXTIL	SINTÉTICO	6404.19.02	\$ 825.00	\$ 618.75	\$ 618.75
2	PAR	CALZADO CASUAL	VIETNAM	JORDAN	CT8532-118	NUEVO	NO CUMPLE	SINTÉTICO	SINTÉTICO	6402.99.10	\$ 1,099.00	\$ 824.25	\$ 1,648.50
2	PAR	CALZADO CASUAL	VIETNAM	JORDAN	CT8532-118	NUEVO	NO CUMPLE	SINTÉTICO	SINTÉTICO	6402.99.10	\$ 1,099.00	\$ 824.25	\$ 1,648.50
4	PAR	CALZADO CASUAL	VIETNAM	JORDAN	CT8532-118	NUEVO	NO CUMPLE	SINTÉTICO	SINTÉTICO	6402.99.10	\$ 1,099.00	\$ 824.25	\$ 3,297.00
5	PAR	CALZADO CASUAL	VIETNAM	JORDAN	CT8532-118	NUEVO	NO CUMPLE	SINTÉTICO	SINTÉTICO	6402.99.10	\$ 1,099.00	\$ 824.25	\$ 4,121.25
1	PAR	CALZADO CASUAL	VIETNAM	JORDAN	CK1196-100	NUEVO	NO CUMPLE	SINTÉTICO	SINTÉTICO	6402.99.10	\$ 844.00	\$ 633.00	\$ 633.00
1	PAR	CALZADO CASUAL	VIETNAM	NIKE	CN2873-001	NUEVO	NO CUMPLE	SINTÉTICO	SINTÉTICO	6402.99.10	\$ 695.00	\$ 521.25	\$ 521.25
1	PAR	CALZADO CASUAL	VIETNAM	NIKE	CN2873-001	NUEVO	NO CUMPLE	SINTÉTICO	SINTÉTICO	6402.99.10	\$ 695.00	\$ 521.25	\$ 521.25
1	PAR	CALZADO CASUAL	CHINA	NIKE	A04606-700	NUEVO	NO CUMPLE	SINTÉTICO	SINTÉTICO	6402.99.10	\$ 439.00	\$ 329.25	\$ 329.25

ASV/MGEG

7/102

Calle Oriente 233 No. 178, Col. Agrícola Oriental,
Demarcación Territorial Iztacalco, C.P. 08500, Ciudad de México.
Tel. 57 01 47 46 ext. 1105

CIUDAD INNOVADORA
Y DE DERECHOS



GOBIERNO DE LA
CIUDAD DE MÉXICO

SECRETARÍA DE ADMINISTRACIÓN Y FINANZAS

Tesorería de la Ciudad de México

Coordinación Ejecutiva de Verificación de Comercio Exterior

Dirección de Procedimientos Legales

Número de orden: CVM0900006/20

Expediente: CPA0900039/20

CANTIDAD	UNIDAD DE MEDIDA	DESCRIPCIÓN	ORIGEN	MARCA	ESTILO Y/O MODELO	ESTADO	NOM-020-SGPI-1997	COMPOSICIÓN DE CORAZO	COMPOSICIÓN DE SUELA	FRACCIÓN ALAMBILLAR A	PRECIO COMERCIAL	PRECIO UNITARIO	VALOR ADUANA
1	PAR	CALZADO CASUAL	VIETNAM	NIKE	315122-111	NUEVO	NO CUMPLE	SINTÉTICO	SINTÉTICO	6402.99.10	\$ 695.00	\$ 521.25	\$ 521.25
1	PAR	CALZADO CASUAL	VIETNAM	NIKE	AA0287-106	NUEVO	NO CUMPLE	SINTÉTICO	SINTÉTICO	6402.99.11	\$ 685.00	\$ 513.75	\$ 513.75
1	PAR	CALZADO CASUAL	VIETNAM	NIKE	AA0287-106	NUEVO	NO CUMPLE	SINTÉTICO	SINTÉTICO	6402.99.11	\$ 685.00	\$ 513.75	\$ 513.75
4	PAR	CALZADO CASUAL	VIETNAM	NIKE	315122-111	NUEVO	NO CUMPLE	SINTÉTICO	SINTÉTICO	6402.99.10	\$ 695.00	\$ 521.25	\$ 2,095.00
4	PAR	CALZADO CASUAL	VIETNAM	NIKE	315122-111	NUEVO	NO CUMPLE	SINTÉTICO	SINTÉTICO	6402.99.10	\$ 695.00	\$ 521.25	\$ 2,085.00
4	PAR	CALZADO CASUAL	VIETNAM	NIKE	315122-111	NUEVO	NO CUMPLE	SINTÉTICO	SINTÉTICO	6402.99.10	\$ 695.00	\$ 521.25	\$ 2,085.00
6	PAR	CALZADO CASUAL	VIETNAM	NIKE	315122-111	NUEVO	NO CUMPLE	SINTÉTICO	SINTÉTICO	6402.99.10	\$ 695.00	\$ 521.25	\$ 3,127.50
2	PAR	CALZADO CASUAL	VIETNAM	ADIDAS	EF2829*	NUEVO	NO CUMPLE	SINTÉTICO	SINTÉTICO	6402.99.10	\$ 649.00	\$ 486.75	\$ 973.50
3	PAR	CALZADO CASUAL	VIETNAM	ADIDAS	EF2829*	NUEVO	NO CUMPLE	SINTÉTICO	SINTÉTICO	6402.99.10	\$ 649.00	\$ 486.75	\$ 1,460.25
2	PAR	CALZADO CASUAL	VIETNAM	ADIDAS	EF2829*	NUEVO	NO CUMPLE	SINTÉTICO	SINTÉTICO	6402.99.10	\$ 649.00	\$ 486.75	\$ 973.50
1	PAR	CALZADO CASUAL	VIETNAM	ADIDAS	EF2829*	NUEVO	NO CUMPLE	SINTÉTICO	SINTÉTICO	6402.99.10	\$ 649.00	\$ 486.75	\$ 486.75
1	PAR	CALZADO CASUAL	VIETNAM	NIKE	AJ7747-001	NUEVO	NO CUMPLE	SINTÉTICO	SINTÉTICO	6402.99.10	\$ 899.00	\$ 674.25	\$ 674.25
1	PAR	CALZADO CASUAL	VIETNAM	NIKE	AJ7747-001	NUEVO	NO CUMPLE	SINTÉTICO	SINTÉTICO	6402.99.10	\$ 899.00	\$ 674.25	\$ 674.25
1	PAR	CALZADO CASUAL	VIETNAM	NIKE	315122-111	NUEVO	NO CUMPLE	SINTÉTICO	SINTÉTICO	6402.99.10	\$ 695.00	\$ 521.25	\$ 521.25
3	PAR	CALZADO CASUAL	VIETNAM	NIKE	315122-111	NUEVO	NO CUMPLE	SINTÉTICO	SINTÉTICO	6402.99.10	\$ 695.00	\$ 521.25	\$ 1,563.75
1	PAR	CALZADO CASUAL	VIETNAM	NIKE	315122-111	NUEVO	NO CUMPLE	SINTÉTICO	SINTÉTICO	6402.99.10	\$ 695.00	\$ 521.25	\$ 521.25
2	PAR	CALZADO CASUAL	VIETNAM	NIKE	DC3280-101	NUEVO	NO CUMPLE	SINTÉTICO	SINTÉTICO	6402.91.03	\$ 1,099.00	\$ 824.25	\$ 1,648.50
3	PAR	CALZADO CASUAL	VIETNAM	NIKE	DC3280-101	NUEVO	NO CUMPLE	SINTÉTICO	SINTÉTICO	6402.91.03	\$ 1,099.00	\$ 824.25	\$ 2,472.75
3	PAR	CALZADO CASUAL	VIETNAM	NIKE	DC3280-101	NUEVO	NO CUMPLE	SINTÉTICO	SINTÉTICO	6402.91.03	\$ 1,099.00	\$ 824.25	\$ 2,472.75
1	PAR	CALZADO CASUAL	VIETNAM	NIKE	CD6864-104	NUEVO	NO CUMPLE	TEXTIL	SINTÉTICO	6404.19.02	\$ 825.00	\$ 618.75	\$ 618.75

CASV/MGEG

72/102

Calle Oriente 233 No. 178, Col. Agrícola Oriental,
Demarcación Territorial Iztacalco, C.P. 08500, Ciudad de México.
Tel. 57 01 47 46 ext. 1105

CIUDAD INNOVADORA
Y DE DERECHOS



GOBIERNO DE LA
CIUDAD DE MÉXICO

SECRETARÍA DE ADMINISTRACIÓN Y FINANZAS

Tesorería de la Ciudad de México

Coordinación Ejecutiva de Verificación de Comercio Exterior

Dirección de Procedimientos Legales

Número de orden: CVM0900006/20

Expediente: CPA0900039/20

CANTIDAD	UNIDAD DE MEDIDA	DESCRIPCIÓN	ORIGEN	MARCA	ESTILO Y/O MODELO	ESTADO	NOM-020-SCFI-1997	COMPOSICIÓN CORTE	COMPOSICIÓN SUELA	IMPRESIÓN ARANCELARIA	PRECIO COMERCIAL	PRECIO UNITARIO	VALOR ADUANA
1	PAR	CALZADO CASUAL	VIETNAM	NIKE	CD6064-104	NUEVO	NO CUMPLE	TEXTIL	SINTÉTICO	6404.19.02	\$ 825.00	\$ 618.75	\$ 618.75
2	PAR	CALZADO CASUAL	VIETNAM	JORDAN	CZ6433-100	NUEVO	NO CUMPLE	SINTÉTICO	SINTÉTICO	6402.99.10	\$ 844.00	\$ 633.00	\$ 1,266.00
4	PAR	CALZADO CASUAL	VIETNAM	JORDAN	CZ6433-100	NUEVO	NO CUMPLE	SINTÉTICO	SINTÉTICO	6402.99.10	\$ 844.00	\$ 633.00	\$ 2,532.00
3	PAR	CALZADO CASUAL	VIETNAM	JORDAN	CZ6433-100	NUEVO	NO CUMPLE	SINTÉTICO	SINTÉTICO	6402.99.10	\$ 844.00	\$ 633.00	\$ 1,899.00
4	PAR	CALZADO CASUAL	VIETNAM	NIKE	CD0881-103	NUEVO	NO CUMPLE	TEXTIL	SINTÉTICO	6404.19.01	\$ 755.00	\$ 566.25	\$ 2,265.00
1	PAR	CALZADO CASUAL	VIETNAM	NIKE	CD0881-103	NUEVO	NO CUMPLE	TEXTIL	SINTÉTICO	6404.19.01	\$ 755.00	\$ 566.25	\$ 566.25
2	PAR	CALZADO CASUAL	VIETNAM	NIKE	CD0881-103	NUEVO	NO CUMPLE	TEXTIL	SINTÉTICO	6404.19.01	\$ 755.00	\$ 566.25	\$ 1,132.50
4	PAR	CALZADO CASUAL	VIETNAM	JORDAN	CV9388-003	NUEVO	NO CUMPLE	SINTÉTICO	SINTÉTICO	6402.99.11	\$ 699.00	\$ 524.25	\$ 2,097.00
2	PAR	CALZADO CASUAL	VIETNAM	JORDAN	CV9388-003	NUEVO	NO CUMPLE	SINTÉTICO	SINTÉTICO	6402.99.11	\$ 699.00	\$ 524.25	\$ 1,048.50
2	PAR	CALZADO CASUAL	VIETNAM	JORDAN	CV9388-003	NUEVO	NO CUMPLE	SINTÉTICO	SINTÉTICO	6402.99.11	\$ 699.00	\$ 524.25	\$ 1,048.50
2	PAR	CALZADO CASUAL	VIETNAM	JORDAN	CV9388-003	NUEVO	NO CUMPLE	SINTÉTICO	SINTÉTICO	6402.99.11	\$ 699.00	\$ 524.25	\$ 1,048.50
4	PAR	CALZADO CASUAL	VIETNAM	NIKE	AA0287-106	NUEVO	NO CUMPLE	SINTÉTICO	SINTÉTICO	6402.99.11	\$ 685.00	\$ 513.75	\$ 2,055.00
1	PAR	CALZADO CASUAL	VIETNAM	NIKE	AA0287-106	NUEVO	NO CUMPLE	SINTÉTICO	SINTÉTICO	6402.99.11	\$ 685.00	\$ 513.75	\$ 513.75
2	PAR	CALZADO CASUAL	VIETNAM	NIKE	AA0287-106	NUEVO	NO CUMPLE	SINTÉTICO	SINTÉTICO	6402.99.11	\$ 685.00	\$ 513.75	\$ 1,027.50
4	PAR	CALZADO CASUAL	VIETNAM	NIKE	AA0287-106	NUEVO	NO CUMPLE	SINTÉTICO	SINTÉTICO	6402.99.11	\$ 685.00	\$ 513.75	\$ 2,055.00
2	PAR	CALZADO CASUAL	VIETNAM	NIKE	315122-111	NUEVO	NO CUMPLE	SINTÉTICO	SINTÉTICO	6402.99.10	\$ 695.00	\$ 521.25	\$ 1,042.50
1	PAR	CALZADO CASUAL	VIETNAM	NIKE	315122-111	NUEVO	NO CUMPLE	SINTÉTICO	SINTÉTICO	6402.99.10	\$ 695.00	\$ 521.25	\$ 521.25
2	PAR	CALZADO CASUAL	VIETNAM	NIKE	315122-111	NUEVO	NO CUMPLE	SINTÉTICO	SINTÉTICO	6402.99.10	\$ 695.00	\$ 521.25	\$ 1,042.50
1	PAR	CALZADO CASUAL	VIETNAM	NIKE	AJ7747-001	NUEVO	NO CUMPLE	SINTÉTICO	SINTÉTICO	6402.99.10	\$ 899.00	\$ 674.25	\$ 674.25
4	PAR	CALZADO CASUAL	VIETNAM	NIKE	AJ7747-001	NUEVO	NO CUMPLE	SINTÉTICO	SINTÉTICO	6402.99.10	\$ 899.00	\$ 674.25	\$ 2,697.00
1	PAR	CALZADO CASUAL	VIETNAM	NIKE	AJ7747-001	NUEVO	NO CUMPLE	SINTÉTICO	SINTÉTICO	6402.99.10	\$ 899.00	\$ 674.25	\$ 674.25

CASV/MGEG

73/102

Calle Oriente 233 No. 178, Col. Agrícola Oriental,
Demarcación Territorial Iztacalco, C.P. 08500, Ciudad de México.
Tel. 57 01 47 46 ext. 1105

CIUDAD INNOVADORA
Y DE DERECHOS



GOBIERNO DE LA
CIUDAD DE MÉXICO

SECRETARÍA DE ADMINISTRACIÓN Y FINANZAS

Tesorería de la Ciudad de México

Coordinación Ejecutiva de Verificación de Comercio Exterior

Dirección de Procedimientos Legales

Número de orden: CVM0900006/20

Expediente: CPA0900039/20

CANTIDAD	UNIDAD DE MEDIDA	DESCRIPCIÓN	ORIGEN	MARCA	ESTILO Y/O MODELO	ESTADO	NOM-020-SCFI-1997	COMPOSICIÓN COLORES	COMPOSICIÓN SUELA	FRACCIÓN ARANCELARIA	PRECIO COMERCIAL	PRECIO UNITARIO	VALOR ADUANA
							E						
1	PAR	CALZADO CASUAL	VIETNAM	NIKE	AJ7747-001	NUEVO	NO CUMPLE	SINTÉTICO	SINTÉTICO	6402.99.10	\$ 899.00	\$ 674.25	\$ 674.25
2	PAR	CALZADO CASUAL	VIETNAM	NIKE	AJ7747-001	NUEVO	NO CUMPLE	SINTÉTICO	SINTÉTICO	6402.99.10	\$ 899.00	\$ 674.25	\$ 1,348.50
7	PAR	CALZADO CASUAL	VIETNAM	NIKE	DC3280-101	NUEVO	NO CUMPLE	SINTÉTICO	SINTÉTICO	6402.91.03	\$ 1,099.00	\$ 824.25	\$ 5,769.75
2	PAR	CALZADO CASUAL	VIETNAM	NIKE	DC3280-101	NUEVO	NO CUMPLE	SINTÉTICO	SINTÉTICO	6402.91.03	\$ 1,099.00	\$ 824.25	\$ 1,648.50
4	PAR	CALZADO CASUAL	VIETNAM	NIKE	DC3280-101	NUEVO	NO CUMPLE	SINTÉTICO	SINTÉTICO	6402.91.03	\$ 1,099.00	\$ 824.25	\$ 3,297.00
1	PAR	CALZADO CASUAL	VIETNAM	ADIDAS	EG7597*	NUEVO	NO CUMPLE	SINTÉTICO	SINTÉTICO	6402.99.10	\$ 749.00	\$ 561.75	\$ 561.75
3	PAR	CALZADO CASUAL	VIETNAM	ADIDAS	EF2829*	NUEVO	NO CUMPLE	SINTÉTICO	SINTÉTICO	6402.99.10	\$ 649.00	\$ 486.75	\$ 1,460.25
6	PAR	CALZADO CASUAL	VIETNAM	ADIDAS	EF2829*	NUEVO	NO CUMPLE	SINTÉTICO	SINTÉTICO	6402.99.10	\$ 649.00	\$ 486.75	\$ 2,920.50
2	PAR	CALZADO CASUAL	VIETNAM	ADIDAS	EF2829*	NUEVO	NO CUMPLE	SINTÉTICO	SINTÉTICO	6402.99.10	\$ 649.00	\$ 486.75	\$ 973.50
8	PAR	CALZADO CASUAL	VIETNAM	ADIDAS	EF2829*	NUEVO	NO CUMPLE	SINTÉTICO	SINTÉTICO	6402.99.10	\$ 649.00	\$ 486.75	\$ 3,894.00
6	PAR	CALZADO CASUAL	VIETNAM	ADIDAS	EG7597*	NUEVO	NO CUMPLE	SINTÉTICO	SINTÉTICO	6402.99.10	\$ 749.00	\$ 561.75	\$ 3,370.50
2	PAR	CALZADO CASUAL	VIETNAM	NIKE	CD6864-104	NUEVO	NO CUMPLE	TEXTIL	SINTÉTICO	6404.19.02	\$ 825.00	\$ 618.75	\$ 1,237.50
1	PAR	CALZADO CASUAL	VIETNAM	NIKE	CD6864-104	NUEVO	NO CUMPLE	TEXTIL	SINTÉTICO	6404.19.02	\$ 825.00	\$ 618.75	\$ 618.75
1	PAR	CALZADO CASUAL	VIETNAM	NIKE	CD6864-104	NUEVO	NO CUMPLE	TEXTIL	SINTÉTICO	6404.19.02	\$ 825.00	\$ 618.75	\$ 618.75
1	PAR	CALZADO CASUAL	VIETNAM	NIKE	CD0881-103	NUEVO	NO CUMPLE	TEXTIL	SINTÉTICO	6404.19.01	\$ 755.00	\$ 566.25	\$ 566.25
2	PAR	CALZADO CASUAL	VIETNAM	NIKE	CD0881-103	NUEVO	NO CUMPLE	TEXTIL	SINTÉTICO	6404.19.01	\$ 755.00	\$ 566.25	\$ 1,132.50

CASV/MGEG

74/102

Calle Oriente 233 No. 178, Col. Agrícola Oriental,
Demarcación Territorial Iztacalco, C.P. 08500, Ciudad de México.
Tel. 57 01 47 46 ext. 1105

CIUDAD INNOVADORA
Y DE DERECHOS



GOBIERNO DE LA
CIUDAD DE MÉXICO

SECRETARÍA DE ADMINISTRACIÓN Y FINANZAS

Tesorería de la Ciudad de México

Coordinación Ejecutiva de Verificación de Comercio Exterior

Dirección de Procedimientos Legales

Número de orden: CVM0900006/20

Expediente: CPA0900039/20

CANTIDAD	UNIDAD DE MEDIDA	DESCRIPCIÓN	ORIGEN	MARCA	ESTILO Y/O MODELO	ESTADO	NUMERO DE CUMPLIMIENTO	COMPOSICIÓN (COTÓN)	COMPOSICIÓN SUELO	FRACCIÓN ARANCELARIA	PRECIO COMERCIAL	PRECIO UNITARIO	VALOR ADUANA
							E						
1	PAR	CALZADO CASUAL	VIETNAM	NIKE	CD0881-103	NUEVO	NO CUMPLE	TEXTIL	SINTÉTICO	6404.19.01	\$ 755.00	\$ 566.25	\$ 566.25
1	PAR	CALZADO CASUAL	VIETNAM	NIKE	CD0881-103	NUEVO	NO CUMPLE	TEXTIL	SINTÉTICO	6404.19.01	\$ 755.00	\$ 566.25	\$ 566.25
16	PAR	CALZADO CASUAL	VIETNAM	JORDAN	AQ9129200	NUEVO	NO CUMPLE	SINTÉTICO	SINTÉTICO	6402.99.10	\$ 844.00	\$ 633.00	\$ 10,128.00
5	PAR	CALZADO CASUAL	VIETNAM	JORDAN	AQ9129200	NUEVO	NO CUMPLE	SINTÉTICO	SINTÉTICO	6402.99.10	\$ 844.00	\$ 633.00	\$ 3,165.00
7	PAR	CALZADO CASUAL	VIETNAM	JORDAN	AQ9129200	NUEVO	NO CUMPLE	SINTÉTICO	SINTÉTICO	6402.99.10	\$ 844.00	\$ 633.00	\$ 4,431.00
1	PAR	CALZADO CASUAL	CHINA	JORDAN *	CL0939100	NUEVO	NO CUMPLE	SINTÉTICO	SINTÉTICO	6402.99.10	\$ 809.00	\$ 606.75	\$ 606.75
2	PAR	CALZADO CASUAL	CHINA	JORDAN *	CL0939100	NUEVO	NO CUMPLE	SINTÉTICO	SINTÉTICO	6402.99.10	\$ 809.00	\$ 606.75	\$ 1,213.50
1	PAR	CALZADO CASUAL	CHINA	JORDAN *	CL0939100	NUEVO	NO CUMPLE	SINTÉTICO	SINTÉTICO	6402.99.10	\$ 809.00	\$ 606.75	\$ 606.75
1	PAR	CALZADO CASUAL	CHINA	JORDAN *	CL0939100	NUEVO	NO CUMPLE	SINTÉTICO	SINTÉTICO	6402.99.10	\$ 809.00	\$ 606.75	\$ 606.75
7	PAR	CALZADO CASUAL	VIETNAM	NIKE	CT3518100	NUEVO	NO CUMPLE	TEXTIL	SINTÉTICO	6404.19.01	\$ 879.00	\$ 659.25	\$ 4,614.75
6	PAR	CALZADO CASUAL	VIETNAM	NIKE	CT3518100	NUEVO	NO CUMPLE	TEXTIL	SINTÉTICO	6404.19.01	\$ 879.00	\$ 659.25	\$ 3,955.50
5	PAR	CALZADO CASUAL	VIETNAM	NIKE	CT3518100	NUEVO	NO CUMPLE	TEXTIL	SINTÉTICO	6404.19.01	\$ 879.00	\$ 659.25	\$ 3,296.25

7
CARV/MGEG

75/102

Calle Oriente 233 No. 178, Col. Agrícola Oriental,
Demarcación Territorial Iztacalco, C.P. 08500, Ciudad de México.
Tel. 57 01 47 46 ext. 1105

CIUDAD INNOVADORA
Y DE DERECHOS



GOBIERNO DE LA
CIUDAD DE MÉXICO

SECRETARÍA DE ADMINISTRACIÓN Y FINANZAS

Tesorería de la Ciudad de México

Coordinación Ejecutiva de Verificación de Comercio Exterior

Dirección de Procedimientos Legales

Número de orden: CVM0900006/20

Expediente: CPA0900039/20

CANTI DAD	UNIDA D DE MEDID A	DESCRIPCIO N	ORIGEN	MARCA	ESTILO Y/O MODELO	ESTAD O	NOM- 020- SECT- 1997	COMPOSICIO N CORTE	COMPOSICIO N SUELA	FRACCION ABASTECIMIE NTO	PRECIO COMERCIAL	PRECIO UNITARIO	VALOR ADUAN A
6	PAR	CALZADO CASUAL	VIETNA M	NIKE	CT3518100	NUEVO	NO CUMPL E	TEXTIL	SINTETICO	6404.19.01	\$ 879.00	\$ 659.25	\$ 3,955.50
2	PAR	CALZADO CASUAL	VIETNA M	NIKE*	555088026	NUEVO	NO CUMPL E	SINTETICO	SINTETICO	6402.91.03	\$ 1,099.00	\$ 824.25	\$ 1,648.50
1	PAR	CALZADO CASUAL	VIETNA M	NIKE*	555088026	NUEVO	NO CUMPL E	SINTETICO	SINTETICO	6402.91.03	\$ 1,099.00	\$ 824.25	\$ 824.25
3	PAR	CALZADO CASUAL	VIETNA M	NIKE	CD6864104	NUEVO	NO CUMPL E	TEXTIL	SINTETICO	6404.19.02	\$ 825.00	\$ 618.75	\$ 1,856.25
1	PAR	CALZADO CASUAL	VIETNA M	NIKE	CD6864104	NUEVO	NO CUMPL E	TEXTIL	SINTETICO	6404.19.02	\$ 825.00	\$ 618.75	\$ 618.75
3	PAR	CALZADO CASUAL	VIETNA M	NIKE	CD6864104	NUEVO	NO CUMPL E	TEXTIL	SINTETICO	6404.19.02	\$ 825.00	\$ 618.75	\$ 1,856.25
2	PAR	CALZADO CASUAL	VIETNA M	JORDAN	930155003	NUEVO	NO CUMPL E	SINTETICO	SINTETICO	6402.99.10	\$ 749.00	\$ 561.75	\$ 1,123.50
1	PAR	CALZADO CASUAL	CHINA*	JORDAN	AQ9129115	NUEVO	NO CUMPL E	SINTETICO	SINTETICO	6402.99.10	\$ 844.00	\$ 633.00	\$ 633.00
2	PAR	CALZADO CASUAL	VIETNA M	JORDAN	930155003	NUEVO	NO CUMPL E	SINTETICO	SINTETICO	6402.99.10	\$ 749.00	\$ 561.75	\$ 1,123.50
2	PAR	CALZADO CASUAL	VIETNA M	NIKE	AA3963101	NUEVO	NO CUMPL E	SINTETICO	SINTETICO	6402.91.04	\$ 795.00	\$ 596.25	\$ 1,192.50

CASV/MGEG

76/102

Calle Oriente 233 No. 178, Col. Agrícola Oriental,
Demarcación Territorial Iztacalco, C.P. 08500, Ciudad de México.
Tel. 57 01 47 46 ext. 1105

CIUDAD INNOVADORA
Y DE DERECHOS

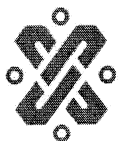

GOBIERNO DE LA
CIUDAD DE MÉXICO

SECRETARÍA DE ADMINISTRACIÓN Y FINANZAS

Tesorería de la Ciudad de México

Coordinación Ejecutiva de Verificación de Comercio Exterior

Dirección de Procedimientos Legales

Número de orden: CVM0900006/20

Expediente: CPA0900039/20

CANTIDAD	UNIDAD DE MEDIDA	DESCRIPCIÓN	ORIGEN	MARCA	ESTILO Y/O MODELO	ESTADO	NO. DE INSCRIPCIÓN	COMPOSICIÓN (%)	COMPOSICIÓN MATERIAL	PRECIO ARANCELARIO	PRECIO COMERCIAL	PRECIO UNITARIO	VALOR ADUANERO
1	PAR	CALZADO CASUAL	VIETNAM	NIKE	AA3963101	NUEVO	NO CUMPLE	SINTETICO	SINTETICO	6402.91.04	\$ 795.00	\$ 596.25	\$ 596.25
1	PAR	CALZADO CASUAL	VIETNAM	NIKE	AA3963101	NUEVO	NO CUMPLE	SINTETICO	SINTETICO	6402.91.04	\$ 795.00	\$ 596.25	\$ 596.25
1	PAR	CALZADO CASUAL	VIETNAM	NIKE	AA3963101	NUEVO	NO CUMPLE	SINTETICO	SINTETICO	6402.91.04	\$ 795.00	\$ 596.25	\$ 596.25
2	PAR	CALZADO CASUAL	VIETNAM	NIKE	DC3260101	NUEVO	NO CUMPLE	SINTETICO	SINTETICO	6402.91.03	\$ 1,099.00	\$ 824.25	\$ 1,648.50
2	PAR	CALZADO CASUAL	VIETNAM	NIKE	CI7395100	NUEVO	NO CUMPLE	SINTETICO	SINTETICO	6402.99.11	\$ 649.00	\$ 486.75	\$ 973.50
1	PAR	CALZADO CASUAL	VIETNAM	NIKE	CI7395100	NUEVO	NO CUMPLE	SINTETICO	SINTETICO	6402.99.11	\$ 649.00	\$ 486.75	\$ 486.75
3	PAR	CALZADO CASUAL	VIETNAM	NIKE	CI7395100	NUEVO	NO CUMPLE	SINTETICO	SINTETICO	6402.99.11	\$ 649.00	\$ 486.75	\$ 1,460.25
1	PAR	CALZADO CASUAL	VIETNAM	NIKE	CI7395100	NUEVO	NO CUMPLE	SINTETICO	SINTETICO	6402.99.11	\$ 649.00	\$ 486.75	\$ 486.75
1	PAR	CALZADO CASUAL	VIETNAM	NIKE	314996013	NUEVO	NO CUMPLE	SINTETICO	SINTETICO	6402.91.03	\$ 1,099.00	\$ 824.25	\$ 824.25
2	PAR	CALZADO CASUAL	VIETNAM	NIKE	314996013	NUEVO	NO CUMPLE	SINTETICO	SINTETICO	6402.91.03	\$ 1,099.00	\$ 824.25	\$ 1,648.50
1	PAR	CALZADO CASUAL	VIETNAM	NIKE	CD0881103	NUEVO	NO CUMPLE	TEXTIL	SINTETICO	6404.19.01	\$ 755.00	\$ 566.25	\$ 566.25

CASV/MGEG

77/102

Calle Oriente 233 No. 178, Col. Agrícola Oriental,
Demarcación Territorial Iztacalco, C.P. 08500, Ciudad de México.
Tel. 57 01 47 46 ext. 1105

CIUDAD INNOVADORA
Y DE DERECHOS



GOBIERNO DE LA
CIUDAD DE MÉXICO

SECRETARÍA DE ADMINISTRACIÓN Y FINANZAS

Tesorería de la Ciudad de México

Coordinación Ejecutiva de Verificación de Comercio Exterior

Dirección de Procedimientos Legales

Número de orden: CVM0900006/20

Expediente: CPA0900039/20

CANTIDAD	UNIDAD DE MEDIDA	DESCRIPCIÓN	ORIGEN	MARCA	ESTILO Y/O MODELO	ESTADO	NO. DE SERIE	COMPOSICIÓN DE CORTE	COMPOSICIÓN DE SUELA	FRACCIÓN ARANCELARIA	PRECIO COMERCIAL	PRECIO UNITARIO	VALOR ADUANA
1	PAR	CALZADO CASUAL	VIETNAM	NIKE	CD0881103	NUEVO	NO CUMPLE	TEXTIL	SINTETICO	6404.19.01	\$ 755.00	\$ 566.25	\$ 566.25
1	PAR	CALZADO CASUAL	VIETNAM	NIKE*	CD0461046	NUEVO	NO CUMPLE	SINTETICO	SINTETICO	6402.91.03	\$ 649.00	\$ 486.75	\$ 486.75
1	PAR	CALZADO CASUAL	VIETNAM	NIKE*	CD0461046	NUEVO	NO CUMPLE	SINTETICO	SINTETICO	6402.91.03	\$ 649.00	\$ 486.75	\$ 486.75
1	PAR	CALZADO CASUAL	VIETNAM	NIKE*	CD0461046	NUEVO	NO CUMPLE	SINTETICO	SINTETICO	6402.91.03	\$ 649.00	\$ 486.75	\$ 486.75
1	PAR	CALZADO CASUAL	VIETNAM	NIKE*	CD0461046	NUEVO	NO CUMPLE	SINTETICO	SINTETICO	6402.91.03	\$ 649.00	\$ 486.75	\$ 486.75
1	PAR	CALZADO CASUAL	VIETNAM	NIKE*	555112102	NUEVO	NO CUMPLE	SINTETICO	SINTETICO	6402.91.04	\$ 795.00	\$ 596.25	\$ 596.25
3	PAR	CALZADO CASUAL	VIETNAM	JORDAN	CK1196100	NUEVO	NO CUMPLE	SINTETICO	SINTETICO	6402.99.10	\$ 844.00	\$ 633.00	\$ 1,899.00
1	PAR	CALZADO CASUAL	VIETNAM	JORDAN	CK1196100	NUEVO	NO CUMPLE	SINTETICO	SINTETICO	6402.99.10	\$ 844.00	\$ 633.00	\$ 633.00
1	PAR	CALZADO CASUAL	VIETNAM	JORDAN	CK1196100	NUEVO	NO CUMPLE	SINTETICO	SINTETICO	6402.99.10	\$ 844.00	\$ 633.00	\$ 633.00
2	PAR	CALZADO CASUAL	VIETNAM	JORDAN	CK1196100	NUEVO	NO CUMPLE	SINTETICO	SINTETICO	6402.99.10	\$ 844.00	\$ 633.00	\$ 1,266.00
3	PAR	CALZADO CASUAL	VIETNAM	JORDAN	CV0550600	NUEVO	NO CUMPLE	SINTETICO	SINTETICO	6402.99.11	\$ 699.00	\$ 524.25	\$ 1,572.75

CASV/MGEG

78/102

Calle Oriente 233 No. 178, Col. Agrícola Oriental,
Demarcación Territorial Iztacalco, C.P. 08500, Ciudad de México.
Tel. 57 01 47 46 ext. 1105

CIUDAD INNOVADORA
Y DE DERECHOS



GOBIERNO DE LA
CIUDAD DE MÉXICO

SECRETARÍA DE ADMINISTRACIÓN Y FINANZAS

Tesorería de la Ciudad de México

Coordinación Ejecutiva de Verificación de Comercio Exterior

Dirección de Procedimientos Legales

Número de orden: CVM0900006/20

Expediente: CPA0900039/20

CANTIDAD	UNIDAD DE MEDIDA	DESCRIPCIÓN	ORIGEN	MARCA	ESTILO Y/O MODIFICACIÓN	ESTADO	NOM-028-SENE-1992	COMPOSICIÓN (COLOR)	COMPOSICIÓN SUELO	IMPRESIÓN GARANTÍA	PRECIO COMERCIAL	PRECIO UNITARIO	VALOR ADUANA
2	PAR	CALZADO CASUAL	VIETNAM	JORDAN	CV0550600	NUEVO	NO CUMPLE	SINTETICO	SINTETICO	6402.99.11	\$ 699.00	\$ 524.25	\$ 1,048.50
1	PAR	CALZADO CASUAL	VIETNAM	JORDAN	CV0550600	NUEVO	NO CUMPLE	SINTETICO	SINTETICO	6402.99.11	\$ 699.00	\$ 524.25	\$ 524.25
1	PAR	CALZADO CASUAL	VIETNAM	JORDAN	CV0550600	NUEVO	NO CUMPLE	SINTETICO	SINTETICO	6402.99.11	\$ 699.00	\$ 524.25	\$ 524.25
1	PAR	CALZADO CASUAL	VIETNAM	JORDAN	CZ5567101	NUEVO	NO CUMPLE	SINTETICO	SINTETICO	6402.99.11	\$ 699.00	\$ 524.25	\$ 524.25
3	PAR	CALZADO CASUAL	CHINA	NIKE	A04606700	NUEVO	NO CUMPLE	SINTETICO	SINTETICO	6402.99.10	\$ 439.00	\$ 329.25	\$ 987.75
1	PAR	CALZADO CASUAL	VIETNAM	NIKE	A02423103	NUEVO	NO CUMPLE	SINTETICO	SINTETICO	6402.99.10	\$ 899.00	\$ 674.25	\$ 674.25
1	PAR	CALZADO CASUAL	VIETNAM	NIKE	A02423103	NUEVO	NO CUMPLE	SINTETICO	SINTETICO	6402.99.10	\$ 899.00	\$ 674.25	\$ 674.25
1	PAR	CALZADO CASUAL	VIETNAM	NIKE	A02423103	NUEVO	NO CUMPLE	SINTETICO	SINTETICO	6402.99.10	\$ 899.00	\$ 674.25	\$ 674.25
1	PAR	CALZADO CASUAL	VIETNAM	NIKE	A02423103	NUEVO	NO CUMPLE	SINTETICO	SINTETICO	6402.99.10	\$ 899.00	\$ 674.25	\$ 674.25
2	PAR	CALZADO CASUAL	VIETNAM	NIKE	A02423103	NUEVO	NO CUMPLE	SINTETICO	SINTETICO	6402.99.10	\$ 899.00	\$ 674.25	\$ 1,348.50
3	PAR	CALZADO CASUAL	VIETNAM	ADIDAS	AC7034	NUEVO	NO CUMPLE	TEXTIL	SINTETICO	6404.19.01	\$ 1,429.00	\$ 1,071.75	\$ 3,215.25

7
CASV/MGEG

79/102

Calle Oriente 233 No. 178, Col. Agrícola Oriental,
Demarcación Territorial Iztacalco, C.P. 08500, Ciudad de México.
Tel. 57 01 47 46 ext. 1105

CIUDAD INNOVADORA
Y DE DERECHOS



GOBIERNO DE LA
CIUDAD DE MÉXICO

SECRETARÍA DE ADMINISTRACIÓN Y FINANZAS

Tesorería de la Ciudad de México

Coordinación Ejecutiva de Verificación de Comercio Exterior

Dirección de Procedimientos Legales

Número de orden: CVM0900006/20

Expediente: CPA0900039/20

CANTIDAD	UNIDAD DE MEDIDA	DESCRIPCIÓN	ORIGEN	MARCA	ESTILO Y/O MODELO	ESTADO	NOM-020-SCFI-1997	COMPOSICIÓN CORPI	COMPOSICIÓN SUELA	FRACCIÓN ABASTECIDA	PRECIO COMERCIAL	PRECIO UNITARIO	VALOR ADUANA
1	PAR	CALZADO CASUAL	VIETNAM	ADIDAS	AC7034	NUEVO	NO CUMPLE	TEXTIL	SINTETICO	6404.19.01	\$ 1,429.00	\$ 1,071.75	\$ 1,071.75
2	PAR	CALZADO CASUAL	VIETNAM	NIKE	AR5339201	NUEVO	NO CUMPLE	SINTETICO	SINTETICO	6402.99.11	\$ 685.00	\$ 513.75	\$ 1,027.50
2	PAR	CALZADO CASUAL	VIETNAM	NIKE	AR5339201	NUEVO	NO CUMPLE	SINTETICO	SINTETICO	6402.99.11	\$ 685.00	\$ 513.75	\$ 1,027.50
1	PAR	CALZADO CASUAL	VIETNAM	NIKE	CD4366101	NUEVO	NO CUMPLE	SINTETICO	SINTETICO	6402.99.10	\$ 899.00	\$ 674.25	\$ 674.25
2	PAR	CALZADO CASUAL	VIETNAM	NIKE	CT1020001 *	NUEVO	NO CUMPLE	SINTETICO	SINTETICO	6402.99.10	\$ 899.00	\$ 674.25	\$ 1,348.50
2	PAR	CALZADO CASUAL	VIETNAM	NIKE	CT1020001 *	NUEVO	NO CUMPLE	SINTETICO	SINTETICO	6402.99.10	\$ 899.00	\$ 674.25	\$ 1,348.50
1	PAR	CALZADO CASUAL	VIETNAM	NIKE	CD4366002	NUEVO	NO CUMPLE	SINTETICO	SINTETICO	6402.99.10	\$ 899.00	\$ 674.25	\$ 674.25
1	PAR	CALZADO CASUAL	VIETNAM	NIKE	CN2873101	NUEVO	NO CUMPLE	SINTETICO	SINTETICO	6402.99.10	\$ 695.00	\$ 521.25	\$ 521.25
2	PAR	CALZADO CASUAL	VIETNAM	NIKE	CN2873101	NUEVO	NO CUMPLE	SINTETICO	SINTETICO	6402.99.10	\$ 695.00	\$ 521.25	\$ 1,042.50
2	PAR	CALZADO CASUAL	VIETNAM	NIKE	CN2873101	NUEVO	NO CUMPLE	SINTETICO	SINTETICO	6402.99.10	\$ 695.00	\$ 521.25	\$ 1,042.50
2	PAR	CALZADO CASUAL	VIETNAM	NIKE	CN2873101	NUEVO	NO CUMPLE	SINTETICO	SINTETICO	6402.99.10	\$ 695.00	\$ 521.25	\$ 1,042.50

CASV/MGEG

80/102

Calle Oriente 233 No. 178, Col. Agrícola Oriental,
Demarcación Territorial Iztacalco, C.P. 08500, Ciudad de México.
Tel. 57 01 47 46 ext. 1105

CIUDAD INNOVADORA
Y DE DERECHOS



GOBIERNO DE LA
CIUDAD DE MÉXICO

SECRETARÍA DE ADMINISTRACIÓN Y FINANZAS

Tesorería de la Ciudad de México

Coordinación Ejecutiva de Verificación de Comercio Exterior

Dirección de Procedimientos Legales

Número de orden: CVM0900006/20

Expediente: CPA0900039/20

CANTIDAD	UNIDAD DE MEDIDA	DESCRIPCIÓN	ORIGEN	MARCA	ESTILO Y/O MODELO	ESTADO	NO. GLO. SEPE 1997	COMPOSICIÓN CORDÓN	COMPOSICIÓN SUELA	FRACCIÓN ARANCELARIA	PRECIO COMERCIAL	PRECIO UNITARIO	VALOR ADOANA
1	PAR	CALZADO CASUAL	VIETNAM	NIKE	315123111*	NUEVO	NO CUMPLE	SINTETICO	SINTETICO	6402.91.03	\$ 599.00	\$ 449.25	\$ 449.25
3	PAR	CALZADO CASUAL	VIETNAM	NIKE	315122111	NUEVO	NO CUMPLE	SINTETICO	SINTETICO	6402.99.10	\$ 695.00	\$ 521.25	\$ 1,563.75
9	PAR	CALZADO CASUAL	VIETNAM	NIKE	315122111	NUEVO	NO CUMPLE	SINTETICO	SINTETICO	6402.99.10	\$ 695.00	\$ 521.25	\$ 4,691.25
2	PAR	CALZADO CASUAL	VIETNAM	NIKE	315122111	NUEVO	NO CUMPLE	SINTETICO	SINTETICO	6402.99.10	\$ 695.00	\$ 521.25	\$ 1,042.50
1	PAR	CALZADO CASUAL	VIETNAM	NIKE	AA0287106	NUEVO	NO CUMPLE	SINTETICO	SINTETICO	6402.99.11	\$ 685.00	\$ 513.75	\$ 513.75
1	PAR	CALZADO CASUAL	VIETNAM	NIKE	AA0287106	NUEVO	NO CUMPLE	SINTETICO	SINTETICO	6402.99.11	\$ 685.00	\$ 513.75	\$ 513.75
1	PAR	CALZADO CASUAL	VIETNAM	NIKE	AA0287106	NUEVO	NO CUMPLE	SINTETICO	SINTETICO	6402.99.11	\$ 685.00	\$ 513.75	\$ 513.75
1	PAR	CALZADO CASUAL	VIETNAM	NIKE	CD4366100	NUEVO	NO CUMPLE	SINTETICO	SINTETICO	6402.99.10	\$ 899.00	\$ 674.25	\$ 674.25
1	PAR	CALZADO CASUAL	VIETNAM	NIKE	CD4366100	NUEVO	NO CUMPLE	SINTETICO	SINTETICO	6402.99.10	\$ 899.00	\$ 674.25	\$ 674.25
2	PAR	CALZADO CASUAL	VIETNAM	NIKE	CN2873001	NUEVO	NO CUMPLE	SINTETICO	SINTETICO	6402.99.10	\$ 695.00	\$ 521.25	\$ 1,042.50
3	PAR	CALZADO CASUAL	VIETNAM	NIKE	CN2873001	NUEVO	NO CUMPLE	SINTETICO	SINTETICO	6402.99.10	\$ 695.00	\$ 521.25	\$ 1,563.75

ASV/MGEG

81/102

Calle Oriente 233 No. 178, Col. Agrícola Oriental,
Demarcación Territorial Iztacalco, C.P. 08500, Ciudad de México.
Tel. 57 01 47 46 ext. 1105

CIUDAD INNOVADORA
Y DE DERECHOS



GOBIERNO DE LA
CIUDAD DE MÉXICO

SECRETARÍA DE ADMINISTRACIÓN Y FINANZAS

Tesorería de la Ciudad de México

Coordinación Ejecutiva de Verificación de Comercio Exterior

Dirección de Procedimientos Legales

Número de orden: CVM0900006/20

Expediente: CPA0900039/20

CANTIDAD	UNIDAD DE MEDIDA	DESCRIPCIÓN	ORIGEN	MARCA	ESTILO Y/O MODELO	ESTADO	NDM: 020-SC21-1997	COMPOSICIÓN DE CORTE	COMPOSICIÓN DE SUELO	FRATELÓN ARABIZABLE	PRECIO COMERCIAL	PRECIO UNITARIO	VALOR ADUANA
2	PAR	CALZADO CASUAL	VIETNAM	NIKE	CN2873001	NUEVO	NO CUMPLE	SINTETICO	SINTETICO	6402.99.10	\$ 695.00	\$ 521.25	\$ 1,042.50
1	PAR	CALZADO CASUAL	VIETNAM	NIKE	AJ7747001*	NUEVO	NO CUMPLE	SINTETICO	SINTETICO	6402.99.10	\$ 899.00	\$ 674.25	\$ 674.25
1	PAR	CALZADO CASUAL	VIETNAM	NIKE	AJ7747001*	NUEVO	NO CUMPLE	SINTETICO	SINTETICO	6402.99.10	\$ 899.00	\$ 674.25	\$ 674.25
1	PAR	CALZADO CASUAL	VIETNAM	NIKE	CU2980191	NUEVO	NO CUMPLE	SINTETICO	SINTETICO	6402.99.11	\$ 685.00	\$ 513.75	\$ 513.75
1	PAR	CALZADO CASUAL	VIETNAM	NIKE	CU2980191	NUEVO	NO CUMPLE	SINTETICO	SINTETICO	6402.99.11	\$ 685.00	\$ 513.75	\$ 513.75
1	PAR	CALZADO CASUAL	VIETNAM	NIKE	CU2980191	NUEVO	NO CUMPLE	SINTETICO	SINTETICO	6402.99.11	\$ 685.00	\$ 513.75	\$ 513.75
4	PAR	CALZADO CASUAL	VIETNAM	NIKE	CU2980191	NUEVO	NO CUMPLE	SINTETICO	SINTETICO	6402.99.11	\$ 685.00	\$ 513.75	\$ 2,055.00
1	PAR	CALZADO CASUAL	VIETNAM	NIKE	315122111	NUEVO	NO CUMPLE	SINTETICO	SINTETICO	6402.99.10	\$ 695.00	\$ 521.25	\$ 521.25
2	PAR	CALZADO CASUAL	VIETNAM	NIKE	315122111	NUEVO	NO CUMPLE	SINTETICO	SINTETICO	6402.99.10	\$ 695.00	\$ 521.25	\$ 1,042.50
1	PAR	CALZADO CASUAL	VIETNAM	NIKE	315122111	NUEVO	NO CUMPLE	SINTETICO	SINTETICO	6402.99.10	\$ 695.00	\$ 521.25	\$ 521.25
1	PAR	CALZADO CASUAL	VIETNAM	NIKE	AR5339100	NUEVO	NO CUMPLE	SINTETICO	SINTETICO	6402.99.11	\$ 685.00	\$ 513.75	\$ 513.75

CASV/MGEG

82/102

Calle Oriente 233 No. 178, Col. Agrícola Oriental,
Demarcación Territorial Iztacalco, C.P. 08500, Ciudad de México.
Tel. 57 01 47 46 ext. 1105

CIUDAD INNOVADORA
Y DE DERECHOS



GOBIERNO DE LA
CIUDAD DE MÉXICO

SECRETARÍA DE ADMINISTRACIÓN Y FINANZAS

Tesorería de la Ciudad de México

Coordinación Ejecutiva de Verificación de Comercio Exterior

Dirección de Procedimientos Legales

Número de orden: CVM0900006/20

Expediente: CPA0900039/20

CANTIDAD	UNIDAD DE MEDIDA	DESCRIPCIÓN	ORIGEN	MARCA	ESTILO Y/O MODELO	ESTADO	REGIMEN DE DERECHOS	COMPOSICIÓN DE MATERIA	COMPOSICIÓN DE SUELO	TRACCIÓN	PRECIO COMERCIAL	PRECIO UNITARIO	VALOR ADUANA
2	PAR	CALZADO CASUAL	VIETNAM	NIKE	315122111	NUEVO	NO CUMPLE	SINTETICO	SINTETICO	6402.99.10	\$ 695.00	\$ 521.25	\$ 1,042.50
1	PAR	CALZADO CASUAL	VIETNAM	NIKE	315122111	NUEVO	NO CUMPLE	SINTETICO	SINTETICO	6402.99.10	\$ 695.00	\$ 521.25	\$ 521.25
1	PAR	CALZADO CASUAL	VIETNAM	NIKE	315122111	NUEVO	NO CUMPLE	SINTETICO	SINTETICO	6402.99.10	\$ 695.00	\$ 521.25	\$ 521.25
3	PAR	CALZADO CASUAL	VIETNAM	NIKE	CD0113001	NUEVO	NO CUMPLE	SINTETICO	SINTETICO	6402.99.10	\$ 839.00	\$ 629.25	\$ 1,887.75
1	PAR	CALZADO CASUAL	VIETNAM	NIKE	CD0113001	NUEVO	NO CUMPLE	SINTETICO	SINTETICO	6402.99.10	\$ 839.00	\$ 629.25	\$ 629.25
3	PAR	CALZADO CASUAL	VIETNAM	NIKE	CD0113001	NUEVO	NO CUMPLE	SINTETICO	SINTETICO	6402.99.10	\$ 839.00	\$ 629.25	\$ 1,887.75
2	PAR	CALZADO CASUAL	VIETNAM	NIKE	CD0490104	NUEVO	NO CUMPLE	TEXTIL	SINTETICO	6404.19.01	\$ 755.00	\$ 566.25	\$ 1,132.50
1	PAR	CALZADO CASUAL	VIETNAM	NIKE	AJ1285105	NUEVO	NO CUMPLE	TEXTIL	SINTETICO	6404.19.01	\$ 755.00	\$ 566.25	\$ 566.25
1	PAR	CALZADO CASUAL	VIETNAM	JORDAN	840606192	NUEVO	NO CUMPLE	SINTETICO	SINTETICO	6402.99.10	\$ 844.00	\$ 633.00	\$ 633.00
1	PAR	CALZADO CASUAL	VIETNAM	ADIDAS	EG7597*	NUEVO	NO CUMPLE	SINTETICO	SINTETICO	6402.99.10	\$ 749.00	\$ 561.75	\$ 561.75
3	PAR	CALZADO CASUAL	INDIA	ADIDAS	FW2656	NUEVO	NO CUMPLE	SINTETICO	SINTETICO	6402.99.11	\$ 589.00	\$ 441.75	\$ 1,325.25



Calle Oriente 233 No. 178, Col. Agrícola Oriental,
Demarcación Territorial Iztacalco, C.P. 08500, Ciudad de México.
Tel. 57 01 47 46 ext. 1105

83/102

CIUDAD INNOVADORA
Y DE DERECHOS



GOBIERNO DE LA
CIUDAD DE MÉXICO

SECRETARÍA DE ADMINISTRACIÓN Y FINANZAS

Tesorería de la Ciudad de México

Coordinación Ejecutiva de Verificación de Comercio Exterior

Dirección de Procedimientos Legales

Número de orden: CVM0900006/20

Expediente: CPA0900039/20

CANTI DAD	UNIDA D DE MEDIDA	DESCRIPCIÓN	ORIGEN	MARCA	ESTILO Y/O MODELO	ESTADO	NOM- 020- SECT- 1997	COMPOSICIÓN NUEVA	COMPOSICIÓN NUEVA	FRACCIÓN ABANDONADA	PRECIO COMERCIAL	PRECIO UNITARIO	VALOR ADUANA
3	PAR	CALZADO CASUAL	INDIA	ADIDAS	EE7208*	NUEVO	NO CUMPL E	SINTETICO	SINTETICO	6402.99.11	\$ 589.00	\$ 441.75	\$ 1,325.25
3	PAR	CALZADO CASUAL	INDIA	ADIDAS	PW2656	NUEVO	NO CUMPL E	SINTETICO	SINTETICO	6402.99.11	\$ 589.00	\$ 441.75	\$ 1,325.25
5	PAR	CALZADO CASUAL	INDIA	ADIDAS	PW2656	NUEVO	NO CUMPL E	SINTETICO	SINTETICO	6402.99.11	\$ 589.00	\$ 441.75	\$ 2,209.75
9	PAR	CALZADO CASUAL	VIETNA M	NIKE	AT6174002 *	NUEVO	NO CUMPL E	TEXTIL	SINTETICO	6404.19.01	\$ 879.00	\$ 659.25	\$ 5,933.25
9	PAR	CALZADO CASUAL	VIETNA M	NIKE	AT6174002 *	NUEVO	NO CUMPL E	TEXTIL	SINTETICO	6404.19.01	\$ 879.00	\$ 659.25	\$ 5,933.25
4	PAR	CALZADO CASUAL	VIETNA M	NIKE	AT6174002 *	NUEVO	NO CUMPL E	TEXTIL	SINTETICO	6404.19.01	\$ 879.00	\$ 659.25	\$ 2,637.00
1	PAR	CALZADO CASUAL	VIETNA M	NIKE	AT6174002 *	NUEVO	NO CUMPL E	TEXTIL	SINTETICO	6404.19.01	\$ 879.00	\$ 659.25	\$ 659.25
6	PAR	CALZADO CASUAL	VIETNA M	NIKE	AT6174002 *	NUEVO	NO CUMPL E	TEXTIL	SINTETICO	6404.19.01	\$ 879.00	\$ 659.25	\$ 3,955.50
3	PAR	CALZADO CASUAL	VIETNA M	JORDAN	CV0550600	NUEVO	NO CUMPL E	SINTETICO	SINTETICO	6402.99.11	\$ 699.00	\$ 524.25	\$ 1,572.75
5	PAR	CALZADO CASUAL	VIETNA M	JORDAN	CV0550600	NUEVO	NO CUMPL E	SINTETICO	SINTETICO	6402.99.11	\$ 699.00	\$ 524.25	\$ 2,621.25

CASV/MGEG

84/102

Calle Oriente 233 No. 178, Col. Agrícola Oriental,
Demarcación Territorial Iztacalco, C.P. 08500, Ciudad de México.
Tel. 57 01 47 46 ext. 1105

CIUDAD INNOVADORA
Y DE DERECHOS



GOBIERNO DE LA
CIUDAD DE MÉXICO

SECRETARÍA DE ADMINISTRACIÓN Y FINANZAS

Tesorería de la Ciudad de México

Coordinación Ejecutiva de Verificación de Comercio Exterior

Dirección de Procedimientos Legales

Número de orden: CVM0900006/20

Expediente: CPA0900039/20

CANTIDAD	UNIDAD DE MEDIDA	DESCRIPCIÓN	ORIGEN	MARCA	ESTILO Y/O MODELO	ESTADO	NOM-020-SCIO-1992	COMPOSICIÓN CORRIENTE	COMPOSICIÓN SUELA	ORACIÓN ARANCELARIA	PRECIO COMERCIAL	PRECIO UNITARIO	VALOR ADUANA
3	PAR	CALZADO CASUAL	VIETNAM	JORDAN	CV0550600	NUEVO	NO CUMPLE	SINTETICO	SINTETICO	6402.99.11	\$ 699.00	\$ 524.25	\$ 1,572.75
4	PAR	CALZADO CASUAL	VIETNAM	ADIDAS	EG7597*	NUEVO	NO CUMPLE	SINTETICO	SINTETICO	6402.99.10	\$ 749.00	\$ 561.75	\$ 2,247.00
2	PAR	CALZADO CASUAL	VIETNAM	ADIDAS	EG7597*	NUEVO	NO CUMPLE	SINTETICO	SINTETICO	6402.99.10	\$ 749.00	\$ 561.75	\$ 1,123.50
1	PAR	CALZADO CASUAL	VIETNAM	ADIDAS	EG7597*	NUEVO	NO CUMPLE	SINTETICO	SINTETICO	6402.99.10	\$ 749.00	\$ 561.75	\$ 561.75
1	PAR	CALZADO CASUAL	VIETNAM	NIKE	CD6864104	NUEVO	NO CUMPLE	TEXTIL	SINTETICO	6404.19.02	\$ 825.00	\$ 618.75	\$ 618.75
1	PAR	CALZADO CASUAL	VIETNAM	NIKE	CD6864104	NUEVO	NO CUMPLE	TEXTIL	SINTETICO	6404.19.02	\$ 825.00	\$ 618.75	\$ 618.75
1	PAR	CALZADO CASUAL	VIETNAM	NIKE	CD6864104	NUEVO	NO CUMPLE	TEXTIL	SINTETICO	6404.19.02	\$ 825.00	\$ 618.75	\$ 618.75
1	PAR	CALZADO CASUAL	VIETNAM	NIKE	AR5339201	NUEVO	NO CUMPLE	SINTETICO	SINTETICO	6402.99.11	\$ 685.00	\$ 513.75	\$ 513.75
1	PAR	CALZADO CASUAL	VIETNAM	NIKE	CD0881103	NUEVO	NO CUMPLE	TEXTIL	SINTETICO	6404.19.01	\$ 755.00	\$ 566.25	\$ 566.25
2	PAR	CALZADO CASUAL	VIETNAM	NIKE	CD0881103	NUEVO	NO CUMPLE	TEXTIL	SINTETICO	6404.19.01	\$ 755.00	\$ 566.25	\$ 1,132.50

CSV/MGEG

85/102

Calle Oriente 233 No. 178, Col. Agrícola Oriental,
Demarcación Territorial Iztacalco, C.P. 08500, Ciudad de México.
Tel. 57 01 47 46 ext. 1105

CIUDAD INNOVADORA
Y DE DERECHOS



GOBIERNO DE LA
CIUDAD DE MÉXICO

SECRETARÍA DE ADMINISTRACIÓN Y FINANZAS

Tesorería de la Ciudad de México

Coordinación Ejecutiva de Verificación de Comercio Exterior

Dirección de Procedimientos Legales

Número de orden: CVM0900006/20

Expediente: CPA0900039/20

CANTIDAD	UNIDAD DE MEDIDA	DESCRIPCIÓN	ORIGEN	MARCA	ESTILO Y/O MODELO	ESTADO	NOM-020-SECT-1997	COMPOSICIÓN COMÚN	COMPOSICIÓN SUELO	FRACCIÓN ABANDONADA	PRECIO COMERCIAL	PRECIO UNITARIO	VALOR ADUANA
2	PAR	CALZADO CASUAL	VIETNAM	NIKE	CD0881103	NUEVO	NO CUMPLE	TEXTIL	SINTETICO	6404.19.01	\$ 755.00	\$ 566.25	\$ 1,132.50
4	PAR	CALZADO CASUAL	VIETNAM	NIKE	AJ7747001	NUEVO	NO CUMPLE	SINTETICO	SINTETICO	6402.99.10	\$ 899.00	\$ 674.25	\$ 2,697.00
1	PAR	CALZADO CASUAL	VIETNAM	NIKE	AJ7747001	NUEVO	NO CUMPLE	SINTETICO	SINTETICO	6402.99.10	\$ 899.00	\$ 674.25	\$ 674.25
1	PAR	CALZADO CASUAL	VIETNAM	NIKE	AJ7747001	NUEVO	NO CUMPLE	SINTETICO	SINTETICO	6402.99.10	\$ 899.00	\$ 674.25	\$ 674.25
3	PAR	CALZADO CASUAL	VIETNAM	NIKE	AJ7747001	NUEVO	NO CUMPLE	SINTETICO	SINTETICO	6402.99.10	\$ 899.00	\$ 674.25	\$ 2,022.75
3	PAR	CALZADO CASUAL	VIETNAM	NIKE	315122111	NUEVO	NO CUMPLE	SINTETICO	SINTETICO	6402.99.10	\$ 695.00	\$ 521.25	\$ 1,563.75
2	PAR	CALZADO CASUAL	VIETNAM	NIKE	315122111	NUEVO	NO CUMPLE	SINTETICO	SINTETICO	6402.99.10	\$ 695.00	\$ 521.25	\$ 1,042.50
2	PAR	CALZADO CASUAL	VIETNAM	NIKE	315122111	NUEVO	NO CUMPLE	SINTETICO	SINTETICO	6402.99.10	\$ 695.00	\$ 521.25	\$ 1,042.50
16	PAR	CALZADO CASUAL CON BANDA ADHERIDA	ITALIA	DIOR	19ELS*	NUEVO	NO CUMPLE	SINTETICO	SINTETICO	6402.91.07	\$ 899.00	\$ 674.25	\$ 10,788.00
2	PAR	CALZADO CASUAL	VIETNAM	NIKE	CU1854001	NUEVO	NO CUMPLE	TEXTIL	SINTETICO	6404.19.01	\$ 849.00	\$ 636.75	\$ 1,273.50
2	PAR	CALZADO CASUAL	VIETNAM	NIKE	CU1854001	NUEVO	NO CUMPLE	TEXTIL	SINTETICO	6404.19.01	\$ 849.00	\$ 636.75	\$ 1,273.50
3	PAR	CALZADO CASUAL	VIETNAM	NIKE	CU1854001	NUEVO	NO CUMPLE	TEXTIL	SINTETICO	6404.19.01	\$ 849.00	\$ 636.75	\$ 1,910.25
4	PAR	CALZADO CASUAL	VIETNAM	NIKE	CV0264001	NUEVO	NO CUMPLE	TEXTIL	SINTETICO	6404.19.01	\$ 755.00	\$ 566.25	\$ 2,265.00
4	PAR	CALZADO CASUAL	VIETNAM	NIKE	CV0264001	NUEVO	NO CUMPLE	TEXTIL	SINTETICO	6404.19.01	\$ 755.00	\$ 566.25	\$ 2,265.00

CASV/MGEG

86/102

Calle Oriente 233 No. 178, Col. Agrícola Oriental,
Demarcación Territorial Iztacalco, C.P. 08500, Ciudad de México.
Tel. 57 01 47 46 ext. 1105

CIUDAD INNOVADORA
Y DE DERECHOS



GOBIERNO DE LA
CIUDAD DE MÉXICO

SECRETARÍA DE ADMINISTRACIÓN Y FINANZAS

Tesorería de la Ciudad de México

Coordinación Ejecutiva de Verificación de Comercio Exterior

Dirección de Procedimientos Legales

Número de orden: CVM0900006/20

Expediente: CPA0900039/20

CANTIDAD	UNIDAD DE MEDIDA	DESCRIPCIÓN	ORIGEN	MARCA	ESTILO Y/O MODELO	ESTADO	NOM-070-SCFI-1997	COMPOSICIÓN N. CORTE	COMPOSICIÓN N. SUELA	PRACCIÓN ANATOMICA	PRECIO COMERCIAL	PRECIO UNITARIO	VALOR ADICIONA
4	PAR	CALZADO CASUAL	VIETNAM	NIKE	CV0264001	NUEVO	NO CUMPLE	TEXTIL	SINTETICO	6404.19.01	\$ 755.00	\$ 566.25	\$ 2,265.00
4	PAR	CALZADO CASUAL	VIETNAM	NIKE	CV0264001	NUEVO	NO CUMPLE	TEXTIL	SINTETICO	6404.19.01	\$ 755.00	\$ 566.25	\$ 2,265.00
3	PAR	CALZADO CASUAL	VIETNAM	NIKE	CV0264001	NUEVO	NO CUMPLE	TEXTIL	SINTETICO	6404.19.01	\$ 755.00	\$ 566.25	\$ 1,698.75
1	PAR	CALZADO CASUAL	VIETNAM	NIKE	CD6864104	NUEVO	NO CUMPLE	TEXTIL	SINTETICO	6404.19.02	\$ 825.00	\$ 618.75	\$ 618.75
2	PAR	CALZADO CASUAL	VIETNAM	NIKE	CD6864104	NUEVO	NO CUMPLE	TEXTIL	SINTETICO	6404.19.02	\$ 825.00	\$ 618.75	\$ 1,237.50
1	PAR	CALZADO CASUAL	VIETNAM	NIKE	CD6864104	NUEVO	NO CUMPLE	TEXTIL	SINTETICO	6404.19.02	\$ 825.00	\$ 618.75	\$ 618.75
2	PAR	CALZADO CASUAL	VIETNAM	NIKE	CD0881103	NUEVO	NO CUMPLE	TEXTIL	SINTETICO	6404.19.01	\$ 755.00	\$ 566.25	\$ 1,132.50
1	PAR	CALZADO CASUAL	VIETNAM	NIKE	CD0881103	NUEVO	NO CUMPLE	TEXTIL	SINTETICO	6404.19.01	\$ 755.00	\$ 566.25	\$ 566.25
2	PAR	CALZADO CASUAL	VIETNAM	NIKE	CD0881103	NUEVO	NO CUMPLE	TEXTIL	SINTETICO	6404.19.01	\$ 755.00	\$ 566.25	\$ 1,132.50
1	PAR	CALZADO CASUAL	VIETNAM	NIKE	CD0881103	NUEVO	NO CUMPLE	TEXTIL	SINTETICO	6404.19.01	\$ 755.00	\$ 566.25	\$ 566.25
6	PAR	CALZADO CASUAL	VIETNAM	JORDAN *	CV9388101	NUEVO	NO CUMPLE	SINTETICO	SINTETICO	6402.99.11	\$ 699.00	\$ 524.25	\$ 3,145.50
4	PAR	CALZADO CASUAL	VIETNAM	JORDAN *	CV9388101	NUEVO	NO CUMPLE	SINTETICO	SINTETICO	6402.99.11	\$ 699.00	\$ 524.25	\$ 2,097.00
1	PAR	CALZADO CASUAL	VIETNAM	JORDAN *	CV9388101	NUEVO	NO CUMPLE	SINTETICO	SINTETICO	6402.99.11	\$ 699.00	\$ 524.25	\$ 524.25
3	PAR	CALZADO CASUAL	VIETNAM	JORDAN *	CV9388101	NUEVO	NO CUMPLE	SINTETICO	SINTETICO	6402.99.11	\$ 699.00	\$ 524.25	\$ 1,572.75
2	PAR	CALZADO CASUAL	VIETNAM	JORDAN *	CV9388101	NUEVO	NO CUMPLE	SINTETICO	SINTETICO	6402.99.11	\$ 699.00	\$ 524.25	\$ 1,048.50
1	PAR	CALZADO CASUAL	VIETNAM	NIKE	AA0287106	NUEVO	NO CUMPLE	SINTETICO	SINTETICO	6402.99.11	\$ 685.00	\$ 513.75	\$ 513.75

SV/MGEG

87/102

Calle Oriente 233 No. 178, Col. Agrícola Oriental,
Demarcación Territorial Iztacalco, C.P. 08500, Ciudad de México.
Tel. 57 01 47 46 ext. 1105

CIUDAD INNOVADORA
Y DE DERECHOS



GOBIERNO DE LA
CIUDAD DE MÉXICO

SECRETARÍA DE ADMINISTRACIÓN Y FINANZAS

Tesorería de la Ciudad de México

Coordinación Ejecutiva de Verificación de Comercio Exterior

Dirección de Procedimientos Legales

Número de orden: CVM0900006/20

Expediente: CPA0900039/20

CANTIDAD	UNIDAD DE MEDIDA	DESCRIPCIÓN	ORIGEN	MARCA	ESTILO Y/O MODELO	ESTADO	NOM. 029-SCFI-1997	COMPOSICIÓN CORTI	COMPOSICIÓN SUELA	FRACCIÓN ARANCELARIA	PRECIO COMERCIAL	PRECIO UNITARIO	VALOR ADUANA
1	PAR	CALZADO CASUAL	VIETNAM	NIKE	AA0287106	NUEVO	NO CUMPLE	SINTETICO	SINTETICO	6402.99.11	\$ 685.00	\$ 513.75	\$ 513.75
2	PAR	CALZADO CASUAL	VIETNAM	NIKE	AJ4219400	NUEVO	NO CUMPLE	TEXTIL	SINTETICO	6404.19.02	\$ 599.00	\$ 449.25	\$ 898.50
1	PAR	CALZADO CASUAL	VIETNAM	NIKE	AJ4219400	NUEVO	NO CUMPLE	TEXTIL	SINTETICO	6404.19.02	\$ 599.00	\$ 449.25	\$ 449.25
3	PAR	CALZADO CASUAL	VIETNAM	NIKE	AJ4219400	NUEVO	NO CUMPLE	TEXTIL	SINTETICO	6404.19.02	\$ 599.00	\$ 449.25	\$ 1,347.75
2	PAR	CALZADO CASUAL	VIETNAM	ADIDAS	EG7597	NUEVO	NO CUMPLE	SINTETICO	SINTETICO	6402.99.10	\$ 749.00	\$ 561.75	\$ 1,123.50
2	PAR	CALZADO CASUAL	VIETNAM	JORDAN *	CZ6433100*	NUEVO	NO CUMPLE	SINTETICO	SINTETICO	6402.99.10	\$ 844.00	\$ 633.00	\$ 1,266.00
1	PAR	CALZADO CASUAL	CHINA	JORDAN *	CL0939100	NUEVO	NO CUMPLE	SINTETICO	SINTETICO	6402.99.10	\$ 809.00	\$ 606.75	\$ 606.75
1	PAR	CALZADO CASUAL	CHINA	JORDAN *	CL0939100	NUEVO	NO CUMPLE	SINTETICO	SINTETICO	6402.99.10	\$ 809.00	\$ 606.75	\$ 606.75
2	PAR	CALZADO CASUAL CON BANDA ADHERIDA AL CORTE*	VIETNAM	ADIDAS	FV3305	NUEVO	NO CUMPLE	SINTETICO	SINTETICO	6402.99.13	\$ 999.00	\$ 749.25	\$ 1,498.50
5	PAR	CALZADO CASUAL CON BANDA ADHERIDA AL CORTE*	VIETNAM	ADIDAS	FV3305	NUEVO	NO CUMPLE	SINTETICO	SINTETICO	6402.99.13	\$ 999.00	\$ 749.25	\$ 3,746.25
5	PAR	CALZADO CASUAL CON BANDA ADHERIDA AL CORTE*	VIETNAM	ADIDAS	FV3305	NUEVO	NO CUMPLE	SINTETICO	SINTETICO	6402.99.13	\$ 999.00	\$ 749.25	\$ 3,746.25
4	PAR	CALZADO CASUAL CON BANDA ADHERIDA AL CORTE*	VIETNAM	ADIDAS	FV3305	NUEVO	NO CUMPLE	SINTETICO	SINTETICO	6402.99.13	\$ 999.00	\$ 749.25	\$ 2,997.00
2	PAR	CALZADO CASUAL	VIETNAM	NIKE	618918008	NUEVO	NO CUMPLE	SINTETICO	SINTETICO	6402.91.03	\$ 599.00	\$ 449.25	\$ 898.50
3	PAR	CALZADO CASUAL	VIETNAM	NIKE	618918008	NUEVO	NO CUMPLE	SINTETICO	SINTETICO	6402.91.03	\$ 599.00	\$ 449.25	\$ 1,347.75
2	PAR	CALZADO CASUAL	VIETNAM	NIKE	618918008	NUEVO	NO CUMPLE	SINTETICO	SINTETICO	6402.91.03	\$ 599.00	\$ 449.25	\$ 898.50
1	PAR	CALZADO CASUAL	VIETNAM	NIKE	618918008	NUEVO	NO CUMPLE	SINTETICO	SINTETICO	6402.91.03	\$ 599.00	\$ 449.25	\$ 449.25

CASV/MGEG

88/102

Calle Oriente 233 No. 178, Col. Agrícola Oriental,
Demarcación Territorial Iztacalco, C.P. 08500, Ciudad de México.
Tel. 57 01 47 46 ext. 1105

CIUDAD INNOVADORA
Y DE DERECHOS



GOBIERNO DE LA
CIUDAD DE MÉXICO

SECRETARÍA DE ADMINISTRACIÓN Y FINANZAS

Tesorería de la Ciudad de México

Coordinación Ejecutiva de Verificación de Comercio Exterior

Dirección de Procedimientos Legales

Número de orden: CVM0900006/20

Expediente: CPA0900039/20

CANTIDAD	UNIDAD DE MEDIDA	DESCRIPCIÓN	ORIGEN	MARCA	ESTILO Y/O MODELO	ESTADO	NOM-028 COR 1992	COMPOSICIÓN GORCE	COMPOSICIÓN SUELA	IRRADIACIÓN ABAJUELLADO	PRECIO COMERCIAL	PRECIO UNITARIO	VALOR ADUANA
1	PAR	CALZADO CASUAL CON BANDA ADHERIDA AL CORTE	VIETNAM	ADIDAS	FX7779	NUEVO	NO CUMPLE	SINTETICO	SINTETICO	6402.99.14	\$ 1,229.00	\$ 921.75	\$ 921.75
1	PAR	CALZADO CASUAL CON BANDA ADHERIDA AL CORTE	VIETNAM	ADIDAS	FX7779	NUEVO	NO CUMPLE	SINTETICO	SINTETICO	6402.99.14	\$ 1,229.00	\$ 921.75	\$ 921.75
2	PAR	CALZADO CASUAL CON BANDA ADHERIDA AL CORTE	VIETNAM	ADIDAS	FX7779	NUEVO	NO CUMPLE	SINTETICO	SINTETICO	6402.99.14	\$ 1,229.00	\$ 921.75	\$ 1,843.50
1	PAR	CALZADO CASUAL	VIETNAM	NIKE	AR5339100	NUEVO	NO CUMPLE	SINTETICO	SINTETICO	6402.99.11	\$ 685.00	\$ 513.75	\$ 513.75
1	PAR	CALZADO CASUAL	VIETNAM	NIKE	CD0461046	NUEVO	NO CUMPLE	SINTETICO	SINTETICO	6402.91.03	\$ 649.00	\$ 486.75	\$ 486.75
1	PAR	CALZADO CASUAL	VIETNAM	NIKE	CD0461046	NUEVO	NO CUMPLE	SINTETICO	SINTETICO	6402.91.03	\$ 649.00	\$ 486.75	\$ 486.75
2	PAR	CALZADO CASUAL	VIETNAM	NIKE	CD0461046	NUEVO	NO CUMPLE	SINTETICO	SINTETICO	6402.91.03	\$ 649.00	\$ 486.75	\$ 973.50
1	PAR	CALZADO CASUAL	VIETNAM	NIKE	CD0461046	NUEVO	NO CUMPLE	SINTETICO	SINTETICO	6402.91.03	\$ 649.00	\$ 486.75	\$ 486.75
1	PAR	CALZADO CASUAL	VIETNAM	NIKE	CD0461046	NUEVO	NO CUMPLE	SINTETICO	SINTETICO	6402.91.03	\$ 649.00	\$ 486.75	\$ 486.75
1	PAR	CALZADO CASUAL	VIETNAM	NIKE	A01531700	NUEVO	NO CUMPLE	SINTETICO	SINTETICO	6402.99.10	\$ 499.00	\$ 374.25	\$ 374.25
1	PAR	CALZADO CASUAL	VIETNAM	NIKE	AA3963101	NUEVO	NO CUMPLE	SINTETICO	SINTETICO	6402.91.04	\$ 795.00	\$ 596.25	\$ 596.25
1	PAR	CALZADO CASUAL	VIETNAM	NIKE	555088026	NUEVO	NO CUMPLE	SINTETICO	SINTETICO	6402.91.03	\$ 1,099.00	\$ 824.25	\$ 824.25
4	PAR	CALZADO CASUAL	ITALIA	VERSACE	DSU7071	NUEVO	NO CUMPLE	SINTETICO	SINTETICO	6402.99.10	\$ 779.00	\$ 584.25	\$ 2,337.00
5	PAR	CALZADO CASUAL	VIETNAM	NIKE	CK6924100	NUEVO	NO CUMPLE	SINTETICO	SINTETICO	6402.99.10	\$ 899.00	\$ 674.25	\$ 3,371.25
5	PAR	CALZADO CASUAL	VIETNAM	NIKE	CK6924100	NUEVO	NO CUMPLE	SINTETICO	SINTETICO	6402.99.10	\$ 899.00	\$ 674.25	\$ 3,371.25
6	PAR	CALZADO CASUAL	VIETNAM	NIKE	CK6924100	NUEVO	NO CUMPLE	SINTETICO	SINTETICO	6402.99.10	\$ 899.00	\$ 674.25	\$ 4,045.50
2	PAR	CALZADO CASUAL	VIETNAM	NIKE	CK6924100	NUEVO	NO CUMPLE	SINTETICO	SINTETICO	6402.99.10	\$ 899.00	\$ 674.25	\$ 1,348.50
6	PAR	CALZADO CASUAL	VIETNAM	NIKE	CN2873101	NUEVO	NO CUMPLE	SINTETICO	SINTETICO	6402.99.10	\$ 695.00	\$ 521.25	\$ 3,127.50
5	PAR	CALZADO CASUAL	VIETNAM	NIKE	CN2873101	NUEVO	NO CUMPLE	SINTETICO	SINTETICO	6402.99.10	\$ 695.00	\$ 521.25	\$ 2,606.25

89/102

7SV/MGEG

Calle Oriente 233 No. 178, Col. Agrícola Oriental,
Demarcación Territorial Iztacalco, C.P. 08500, Ciudad de México.
Tel. 57 01 47 46 ext. 1105

CIUDAD INNOVADORA
Y DE DERECHOS



GOBIERNO DE LA
CIUDAD DE MÉXICO

SECRETARÍA DE ADMINISTRACIÓN Y FINANZAS

Tesorería de la Ciudad de México

Coordinación Ejecutiva de Verificación de Comercio Exterior

Dirección de Procedimientos Legales

Número de orden: CVM0900006/20

Expediente: CPA0900039/20

CANTIDAD	UNIDAD DE MEDIDA	DESCRIPCIÓN	ORIGEN	MARCA	ESTILO Y/O MODELO	ESTADO	NOM-020-SCFI-1997	COMPOSICIÓN CORTE	COMPOSICIÓN SUELA	FRACCIÓN ABANICAJA	PRECIO COMERCIAL	PRECIO UNITARIO	VALOR ADUANA
4	PAR	CALZADO CASUAL	VIETNAM	NIKE	CN2873101	NUEVO	NO CUMPLE	SINTETICO	SINTETICO	6402.99.10	\$ 695.00	\$ 521.25	\$ 2,085.00
5	PAR	CALZADO CASUAL	VIETNAM	NIKE	CN2873101	NUEVO	NO CUMPLE	SINTETICO	SINTETICO	6402.99.10	\$ 695.00	\$ 521.25	\$ 2,606.25
2	PAR	CALZADO CASUAL	VIETNAM	NIKE	CN2873101	NUEVO	NO CUMPLE	SINTETICO	SINTETICO	6402.99.10	\$ 695.00	\$ 521.25	\$ 1,042.50
4	PAR	CALZADO CASUAL	VIETNAM	ADIDAS	AC7034	NUEVO	NO CUMPLE	TEXTIL	SINTETICO	6404.19.01	\$ 1,429.00	\$ 1,071.75	\$ 4,287.00
5	PAR	CALZADO CASUAL	VIETNAM	ADIDAS	AC7034	NUEVO	NO CUMPLE	TEXTIL	SINTETICO	6404.19.01	\$ 1,429.00	\$ 1,071.75	\$ 5,358.75
5	PAR	CALZADO CASUAL	VIETNAM	ADIDAS	AC7034	NUEVO	NO CUMPLE	TEXTIL	SINTETICO	6404.19.01	\$ 1,429.00	\$ 1,071.75	\$ 5,358.75
1	PAR	CALZADO CASUAL	VIETNAM	ADIDAS	AC7034	NUEVO	NO CUMPLE	TEXTIL	SINTETICO	6404.19.01	\$ 1,429.00	\$ 1,071.75	\$ 1,071.75
2	PAR	CALZADO CASUAL	VIETNAM	ADIDAS	AC7034	NUEVO	NO CUMPLE	TEXTIL	SINTETICO	6404.19.01	\$ 1,429.00	\$ 1,071.75	\$ 2,143.50
1	PAR	CALZADO CASUAL	VIETNAM	NIKE	AO2423103 *	NUEVO	NO CUMPLE	SINTETICO	SINTETICO	6402.99.10	\$ 899.00	\$ 674.25	\$ 674.25
1	PAR	CALZADO CASUAL	VIETNAM	NIKE	AO2423103 *	NUEVO	NO CUMPLE	SINTETICO	SINTETICO	6402.99.10	\$ 899.00	\$ 674.25	\$ 674.25
1	PAR	CALZADO CASUAL	VIETNAM	NIKE	AO2423103 *	NUEVO	NO CUMPLE	SINTETICO	SINTETICO	6402.99.10	\$ 899.00	\$ 674.25	\$ 674.25
2	PAR	CALZADO CASUAL	VIETNAM	NIKE	AO2423103 *	NUEVO	NO CUMPLE	SINTETICO	SINTETICO	6402.99.10	\$ 899.00	\$ 674.25	\$ 1,348.50
3	PAR	CALZADO CASUAL	VIETNAM	NIKE	AO2423103 *	NUEVO	NO CUMPLE	SINTETICO	SINTETICO	6402.99.10	\$ 899.00	\$ 674.25	\$ 2,022.75
1	PAR	CALZADO CASUAL	VIETNAM	NIKE	315122111*	NUEVO	NO CUMPLE	SINTETICO	SINTETICO	6402.99.10	\$ 695.00	\$ 521.25	\$ 521.25
1	PAR	CALZADO CASUAL	VIETNAM	NIKE	CU2980191	NUEVO	NO CUMPLE	SINTETICO	SINTETICO	6402.99.11	\$ 685.00	\$ 513.75	\$ 513.75
1	PAR	CALZADO CASUAL	VIETNAM	NIKE	555088140	NUEVO	NO CUMPLE	SINTETICO	SINTETICO	6402.91.03	\$ 1,099.00	\$ 824.25	\$ 824.25
4	PAR	CALZADO CASUAL	ITALIA	VERSACE	DSU7071	NUEVO	NO CUMPLE	SINTETICO	SINTETICO	6402.99.10	\$ 779.00	\$ 584.25	\$ 2,337.00
1	PAR	CALZADO CASUAL	VIETNAM	NIKE	DC3280101	NUEVO	NO CUMPLE	SINTETICO	SINTETICO	6402.91.03	\$ 1,099.00	\$ 824.25	\$ 824.25
1	PAR	CALZADO CASUAL	VIETNAM	NIKE	DC3280101	NUEVO	NO CUMPLE	SINTETICO	SINTETICO	6402.91.03	\$ 1,099.00	\$ 824.25	\$ 824.25
1	PAR	CALZADO CASUAL	VIETNAM	NIKE	DC3280101	NUEVO	NO CUMPLE	SINTETICO	SINTETICO	6402.91.03	\$ 1,099.00	\$ 824.25	\$ 824.25
4	PAR	CALZADO CASUAL	VIETNAM	NIKE	AJ7747001	NUEVO	NO CUMPLE	SINTETICO	SINTETICO	6402.99.10	\$ 899.00	\$ 674.25	\$ 2,697.00
1	PAR	CALZADO CASUAL	VIETNAM	NIKE	AJ7747001	NUEVO	NO CUMPLE	SINTETICO	SINTETICO	6402.99.10	\$ 899.00	\$ 674.25	\$ 674.25
1	PAR	CALZADO CASUAL	CHINA	ADIDAS	EF2829*	NUEVO	NO CUMPLE	SINTETICO	SINTETICO	6402.99.10	\$ 649.00	\$ 486.75	\$ 486.75

CASV/MGEG

90/102

Calle Oriente 233 No. 178, Col. Agrícola Oriental,
Demarcación Territorial Iztacalco, C.P. 08500, Ciudad de México.
Tel. 57 01 47 46 ext. 1105

CIUDAD INNOVADORA
Y DE DERECHOS



GOBIERNO DE LA
CIUDAD DE MÉXICO

SECRETARÍA DE ADMINISTRACIÓN Y FINANZAS

Tesorería de la Ciudad de México

Coordinación Ejecutiva de Verificación de Comercio Exterior

Dirección de Procedimientos Legales

Número de orden: CVM0900006/20

Expediente: CPA0900039/20

CANTIDAD	UNIDAD DE MEDIDA	DESCRIPCIÓN	ORIGEN	MARCA	ESTILO Y/O MODELO	ESTADO	NOM-020-SCFI-1997	COMPOSICIÓN (TEJ.)	COMPOSICIÓN MATERIAL	FRACCIÓN ARANCELARIA	PRECIO COMERCIAL	PRECIO UNITARIO	VALOR ADUANA
							E						
1	PAR	CALZADO CASUAL	VIETNAM	NIKE	CQ5486200	NUEVO	NO CUMPLE	TEXTIL	SINTETICO	6404.19.01	\$ 849.00	\$ 636.75	\$ 636.75
1	PAR	CALZADO CASUAL	VIETNAM	NIKE	CQ5486200	NUEVO	NO CUMPLE	TEXTIL	SINTETICO	6404.19.01	\$ 849.00	\$ 636.75	\$ 636.75
1	PAR	CALZADO CASUAL	VIETNAM	NIKE	CQ5486200	NUEVO	NO CUMPLE	TEXTIL	SINTETICO	6404.19.01	\$ 849.00	\$ 636.75	\$ 636.75
2	PAR	CALZADO CASUAL	VIETNAM	JORDAN *	384664060	NUEVO	NO CUMPLE	SINTETICO	SINTETICO	6402.91.03	\$ 809.00	\$ 606.75	\$ 1,213.50
1	PAR	CALZADO CASUAL	VIETNAM	JORDAN *	384664060	NUEVO	NO CUMPLE	SINTETICO	SINTETICO	6402.91.03	\$ 809.00	\$ 606.75	\$ 606.75
1	PAR	CALZADO CASUAL	VIETNAM	JORDAN *	384664060	NUEVO	NO CUMPLE	SINTETICO	SINTETICO	6402.91.03	\$ 809.00	\$ 606.75	\$ 606.75

Considerando lo anterior, esta Autoridad determina que el valor aduana para el Caso Único: 969 pares de calzado casual y calzado casual con banda adherida al corte, varias marcas, varios modelos, nuevos, de origen y procedencia extranjera, es de \$603,573.00 (Seiscientos tres mil quinientos setenta y tres pesos 00/100 M.N.).

Las fracciones arancelarias señaladas con anterioridad, se encuentran sujetas a lo siguiente:

a) Impuesto General de Importación

Al pago del Impuesto General de Importación del 10% respecto a la mercancía clasificada en las fracciones arancelarias 6402.99.13 y 6402.99.14; del 20% respecto a la mercancía clasificada en las fracciones arancelarias 6402.91.03, 6402.91.04, 6402.91.07 y 6404.19.02; y del 30% respecto de las mercancías clasificadas en las fracciones arancelarias 6402.99.10 y 6402.99.11; conforme lo prevén los numerales 51, primer párrafo, fracción I y 80 de la Ley Aduanera; 1º de la Ley de Impuestos Generales de Importación y de Exportación; y 12, primer párrafo, fracción I de la Ley de Comercio Exterior, en relación con lo dispuesto por el artículo 64 de la Ley Aduanera vigente

b) Al pago del Impuesto del Valor Agregado del 16%, con fundamento en los artículos 1º, primer párrafo, fracción IV, y segundo párrafo, 24, primer párrafo, fracción I y 27 de la Ley del Impuesto al Valor Agregado en vigor, por lo que existe una omisión de contribuciones.

c) Las mercancías clasificadas en las fracciones arancelaria 6402.91.03, 6402.91.04, 6402.91.07, 6402.99.10, 6402.99.11, 6402.99.13, 6402.99.14, 6404.19.01 y 6404.19.02 del Caso Único, se encuentran sujetas al cumplimiento de las especificaciones del capítulo 4 (Información Comercial) de la Norma Oficial Mexicana, NOM-020-SCFI-1997, publicada en el Diario Oficial de la Federación el 27 de abril de 1998 y a lo dispuesto en el artículo 3, fracción II, del Acuerdo que establece la clasificación y codificación de mercancías cuya importación y exportación en las que se clasifican las mercancías sujetas al cumplimiento de las Normas Oficiales Mexicanas en el punto de sus entrada al país, y en el de su salida, contenido en el Anexo 2.4.1 del Acuerdo por el que la Secretaría de Economía emite reglas y criterios de carácter general de materia de Comercio Exterior, publicadas en el Diario Oficial de la Federación 31 de diciembre de 2012, modificadas mediante diversos publicados en el mismo medio informativo del 06 de junio de 2013, 05 de diciembre de 2013, 13 de diciembre de 2013, 31 de diciembre de 2013, 25 de marzo de 2014, 11 de agosto de 2014, 08 de enero de 2015, 05 de febrero de 2015, 15 de junio de 2015, 15 de octubre de 2015, 15 de enero de 2016, 01 de abril de 2016, 26 de agosto de 2016, 27 de octubre de 2016, 17 de noviembre de 2016, 26 de diciembre de 2016, 07 de junio de 2017 y 01 de diciembre de 2017, 21 de junio de 2018, 12 de julio de 2018, 23 de octubre de 2018 y 28 de febrero de 2019.

CASV/MGEG

91/102

Calle Oriente 233 No. 178, Col. Agrícola Oriental,
Demarcación Territorial Iztacalco, C.P. 08500, Ciudad de México.
Tel. 57 01 47 46 ext. 1105

CIUDAD INNOVADORA
Y DE DERECHOS



GOBIERNO DE LA
CIUDAD DE MÉXICO

SECRETARÍA DE ADMINISTRACIÓN Y FINANZAS

Tesorería de la Ciudad de México

Coordinación Ejecutiva de Verificación de Comercio Exterior

Dirección de Procedimientos Legales

Número de orden: CVM0900006/20

Expediente: CPA0900039/20

V.- En cuanto a las irregularidades antes citadas y en virtud de que no se acreditó la legal importación, estancia o tenencia de la mercancía consistente en **Caso Único**: 969 pares de calzado casual y calzado casual con banda adherida al corte varias marcas, varios modelos, nuevos, de origen y procedencia extranjera, en términos de lo dispuesto en el artículo 146 de la Ley Aduanera, el cual establece que la legal estancia de las mercancías de procedencia extranjera deberá ampararse en todo tiempo con documentación aduanera que acredite su legal importación o factura, tal y como se transcribe a continuación:

"Artículo 146. La tenencia, transporte o manejo de mercancías de procedencia extranjera, a excepción de las de uso personal, deberá ampararse en todo tiempo, con cualquiera de los siguientes documentos:

I. Documentación aduanera que acredite su legal importación, o bien, los documentos electrónicos o digitales, que de acuerdo a las disposiciones legales aplicables y las reglas que al efecto emita el Servicio de Administración Tributaria, acrediten su legal tenencia, transporte o manejo.

Tratándose de la enajenación de vehículos importados en definitiva, el importador deberá entregar el pedimento de importación al adquirente. En enajenaciones posteriores, el adquirente deberá exigir dicho pedimento y conservarlo para acreditar la legal estancia del vehículo en el país.

II. Nota de venta expedida por autoridad fiscal federal o institución autorizada por ésta, o la documentación que acredite la entrega de las mercancías por parte de la Secretaría.

III. Factura expedida por empresario establecido e inscrito en el registro federal de contribuyentes, o en su caso, el comprobante fiscal digital, los que deberán reunir los requisitos que señale el Código Fiscal de la Federación.

Las empresas porteadoras legalmente autorizadas, cuando transporten las mercancías de procedencia extranjera fuera de la franja o región fronteriza, podrán comprobar la legal tenencia de las mismas con la carta de porte y los documentos que establezca mediante reglas la Secretaría. ..."

Por lo tanto, de las consideraciones de referencia se puede apreciar claramente que se cometieron las infracciones establecidas en el artículo 176, primer párrafo, fracciones I y X de la Ley Aduanera, por lo que el C. Mario Peña Miranda; tenedor de las mercancías de origen y procedencia extranjera consistentes en **Caso Único**: 969 pares de calzado casual y calzado casual con banda adherida al corte, varias marcas, varios modelos, nuevos, de origen y procedencia extranjera, se le sancionará en términos de lo dispuesto por el artículo 179, de la Ley Aduanera vigente, preceptos legales que señalan lo siguiente:

"Artículo 176. Comete las infracciones relacionadas con la importación o exportación, quien introduzca al país o extraiga de él mercancías, en cualquiera de los siguientes casos:

...

I. Omitiendo el pago total o parcial de los impuestos al comercio exterior y, en su caso, de las cuotas compensatorias, que deban cubrirse.

...

X. Cuando no se acredite con la documentación aduanal correspondiente la legal estancia o tenencia de las mercancías en el país o que se sometieron a los trámites previstos en esta Ley, para su introducción al territorio nacional o para su salida del mismo. Se considera que se encuentran dentro de este supuesto, las mercancías que se presentan ante el mecanismo de selección automatizado sin pedimento, cuando éste sea exigible, o con un pedimento que no corresponda.

"Artículo 179. Las sanciones establecidas por el artículo 178, se aplicarán a quien enajene, comercie, adquiera o tenga en su poder por cualquier título mercancías extranjeras, sin comprobar su legal estancia en el país."

(El énfasis es nuestro)

VI.- Toda vez que el C. Mario Peña Miranda; tenedor de la mercancía de origen y procedencia extranjera consistentes **Caso Único**: 969 pares de calzado casual y calzado casual con banda adherida al corte, varias marcas, varios modelos, nuevos, de origen y procedencia extranjera, cuyo valor aduana asciende a la cantidad total de \$603,573.00 (Seiscientos tres mil quinientos setenta y tres pesos 00/100 M.N.), no desvirtuó las causales de embargo precautorio previstas en el artículo 151 primer párrafo fracción III señalada en el Acta

CASV/MGEG

92/102

Calle Oriente 233 No. 178, Col. Agrícola Oriental,
Demarcación Territorial Iztacalco, C.P. 08500, Ciudad de México.
Tel. 57 01 47 46 ext. 1105

CIUDAD INNOVADORA
Y DE DERECHOS



GOBIERNO DE LA
CIUDAD DE MÉXICO

SECRETARÍA DE ADMINISTRACIÓN Y FINANZAS

Tesorería de la Ciudad de México

Coordinación Ejecutiva de Verificación de Comercio Exterior

Dirección de Procedimientos Legales

Número de orden: CVM0900006/20

Expediente: CPA0900039/20

de Inicio de Procedimiento Administrativo en Materia Aduanera de fecha de inicio 05 de octubre de 2020 y fecha de conclusión de 06 de octubre del mismo año, como ha quedado narrado en el cuerpo de la presente resolución, pasa a propiedad del Fisco Federal, de conformidad con el artículo 183-A, primer párrafo, fracción III de la Ley Aduanera en vigor.

Por lo que se procede a efectuar el cálculo de las Contribuciones Omitidas.

OMISIÓN DE CONTRIBUCIONES

En tal virtud, el valor en aduana de la mercancía descrita en el Caso Único: 969 pares de calzado casual y calzado casual con banda adherida al corte, varias marcas, varios modelos, nuevos, de origen y procedencia extranjera, asciende a la cantidad total de \$603,573.00 (Seiscientos tres mil quinientos setenta y tres pesos 00/100 M.N.) de conformidad con los motivos y fundamentos legales que han quedado anteriormente expuestos, por lo que se procede a determinar el importe de las contribuciones que se debieron pagar en la operación de comercio exterior que nos ocupa, siendo ésta el Impuesto al Valor Agregado.

a) Existe omisión de Impuesto General de Importación del 10% respecto a la mercancía clasificada en la fracción arancelaria 3303.00.99; del 15% respecto de la mercancía clasificada en las fracciones arancelarias 6402.99.13 y 6402.99.14; del 20% respecto a la mercancía clasificada en la fracción arancelaria 6404.19.01; del 25% respecto de la mercancía clasificada en las fracciones arancelarias 6402.91.03, 6402.91.04, 6402.91.07 y 6404.19.02; del 30% respecto de las mercancías clasificadas en las fracciones arancelarias 6402.99.10 y 6402.99.11, conforme lo prevén los numerales 51, primer párrafo, fracción I y 80 de la Ley Aduanera; 1º de la Ley de Impuestos Generales de Importación y de Exportación; y 12, primer párrafo, fracción I de la Ley de Comercio Exterior, en relación con lo dispuesto por el artículo 64 de la Ley Aduanera vigente, que a la letra señalan:

LEY ADUANERA

"Artículo 51. Se causarán los siguientes impuestos al comercio exterior:

I. General de importación, conforme a la tarifa de la ley respectiva.

"Artículo 64. La base gravable del Impuesto General de Importación es el valor en aduana de las mercancías, salvo los casos en que la Ley de la materia establezca otra base gravable."

(El énfasis es nuestro)

"Artículo 80. Los impuestos al comercio exterior se determinarán aplicando a la base gravable determinada en los términos de las Secciones Primera y Segunda del Capítulo III del presente Título, respectivamente, la cuota que corresponda conforme a la clasificación arancelaria de las mercancías."

LEY DE LOS IMPUESTOS GENERALES DE IMPORTACIÓN Y DE EXPORTACIÓN.

"Artículo 1o.- Los Impuestos Generales de Importación y de Exportación se causarán, según corresponda, de conformidad con la siguiente:

TARIFA

LEY DE COMERCIO EXTERIOR

"Artículo 12. Para efectos de esta Ley, los aranceles son las cuotas de las tarifas de los impuestos generales de exportación e importación, los cuales podrán ser:

I. Ad-valorem, cuando se expresen en términos porcentuales del valor en aduana de la mercancía.

ASV/MGEG

93/102

Calle Oriente 233 No. 178, Col. Agrícola Oriental,
Demarcación Territorial Iztacalco, C.P. 08500, Ciudad de México.
Tel. 57 01 47 46 ext. 1105

CIUDAD INNOVADORA
Y DE DERECHOS



GOBIERNO DE LA
CIUDAD DE MÉXICO

SECRETARÍA DE ADMINISTRACIÓN Y FINANZAS

Tesorería de la Ciudad de México

Coordinación Ejecutiva de Verificación de Comercio Exterior

Dirección de Procedimientos Legales

Número de orden: CVM0900006/20

Expediente: CPA0900039/20

Por lo tanto, para determinar el total a pagar por la omisión de dicho impuesto, para la mercancía anteriormente señalada, tomamos el Valor en Aduana de la mercancía que no acreditó su legal importación, tenencia o estancia en el país, equivalente a \$33,420.00 (Treinta y tres mil cuatrocientos veinte pesos 00/100 M.N.); y la multiplicamos por la tasa anteriormente descrita del 10% señalada en la Tarifa de la Ley de los Impuestos Generales de Importación y de Exportación, aplicada a la mercancía embargada precautoriamente sujeta a las fracciones arancelarias 6402.99.13 y 6402.99.14, dando como resultado la cantidad de \$3,342.00 (Tres mil trescientos cuarenta y dos pesos 00/100 M.N.); así también tomamos el Valor en Aduana de la mercancía que no acreditó su legal importación, tenencia o estancia en el país, equivalente a \$99,339.75 (Noventa y nueve mil trescientos treinta y nueve pesos 75/100 M.N.); y la multiplicamos por la tasa anteriormente descrita del 20% señalada en la Tarifa de la Ley de los Impuestos Generales de Importación y de Exportación, aplicada a la mercancía embargada precautoriamente sujeta a la fracción arancelaria 6404.19.01, dando como resultado la cantidad de \$19,867.95 (Diecinueve mil ochocientos sesenta y siete pesos 95/100 M.N.); del mismo modo, tomamos el Valor en Aduana de la mercancía que no acreditó su legal importación, tenencia o estancia en el país, equivalente \$132,129.00 (Ciento treinta y dos mil ciento veintinueve pesos 00/100 M.N.); y la multiplicamos por la tasa anteriormente descrita del 25% señalada en la Tarifa de la Ley de los Impuestos Generales de Importación y de Exportación, aplicada a la mercancía embargada precautoriamente sujeta a las fracciones arancelarias 6402.91.03, 6402.91.04, 6402.91.07 y 6404.19.02, dando como resultado la cantidad de \$33,032.25 (Treinta y tres mil treinta y dos pesos 25/100 M.N.), y finalmente tomamos el Valor en Aduana de la mercancía que no acreditó su legal importación, tenencia o estancia en el país, equivalente \$338,684.25 (Trescientos treinta y ocho mil seiscientos ochenta y cuatro pesos 25/100 M.N.); y la multiplicamos por la tasa anteriormente descrita del 30% señalada en la Tarifa de la Ley de los Impuestos Generales de Importación y de Exportación, aplicada a la mercancía embargada precautoriamente sujeta a las fracciones arancelarias 6402.99.10 y 6402.99.11, dando como resultado la cantidad de \$101,605.27 (Ciento un mil seiscientos cinco pesos 27/100 M.N.); resultando la cantidad total de \$157,847.47 (Ciento cincuenta y siete mil ochocientos cuarenta y siete pesos 47/100 M.N.), misma que debió pagar, tal y como se detalla a continuación de manera aritmética:

Valor en Aduana			Tasa	Impuesto General de Importación omitido
Caso Único	Mercancía clasificada en las fracciones arancelarias: 6402.99.13 y 6402.99.14	\$33,420.00	10%	\$3,342.00
	Mercancía clasificada en la fracción arancelaria: 6404.19.01	\$99,339.75	20%	\$19,867.95
	Mercancía clasificada en las fracciones arancelarias: 6402.91.03, 6402.91.04, 6402.91.07 y 6404.19.02	\$132,129.00	25%	\$33,032.25
	Mercancía clasificada en las fracciones arancelarias: 6402.99.10 y 6402.99.11	\$338,684.25	30%	\$101,605.27
TOTAL		\$603,573.00		\$157,847.47

Total de Impuesto General de Importación: \$157,847.47 (Ciento cincuenta y siete mil ochocientos cuarenta y siete pesos 47/100 M.N.).

b) Por lo que respecta a la omisión del Impuesto al Valor Agregado causado, su importe se obtiene de aplicar al Valor en Aduana de la mercancía más el Impuesto General de Importación y la suma de estas nos da la base gravable del Impuesto al Valor Agregado; por lo que a esta cantidad se le aplica la tasa del 16% por concepto del Impuesto al Valor Agregado, resultando la cantidad que debe pagar por tal concepto, de conformidad con lo que disponen los artículos 1º, primer párrafo, fracción IV y segundo párrafo, 24, primer párrafo, fracción I y 27 de la Ley del Impuesto al Valor Agregado en vigor.

"Artículo 1º.- Están obligadas al pago del impuesto al valor agregado establecido en esta Ley, las personas físicas y las morales que, en territorio nacional, realicen los actos o actividades siguientes:

IV.- Importen bienes o servicios.

CASV/MGEG

94/102

Calle Oriente 233 No. 178, Col. Agrícola Oriental,
Demarcación Territorial Iztacalco, C.P. 08500, Ciudad de México.
Tel. 57 01 47 46 ext. 1105

CIUDAD INNOVADORA
Y DE DERECHOS



GOBIERNO DE LA
CIUDAD DE MÉXICO

SECRETARÍA DE ADMINISTRACIÓN Y FINANZAS

Tesorería de la Ciudad de México

Coordinación Ejecutiva de Verificación de Comercio Exterior

Dirección de Procedimientos Legales

Número de orden: CVM0900006/20

Expediente: CPA0900039/20

El impuesto se calculará aplicando los valores que señala esta Ley, la tasa del 16%. El impuesto al valor agregado en ningún caso se considerará que forma parte de dichos valores.

...

"Artículo 24.- Para los efectos de esta Ley, se considera importación de bienes o de servicios:

I.- La introducción al país de bienes.

...

"Artículo 27.- Para calcular el Impuesto al Valor Agregado tratándose de importación de bienes tangibles, se considerará el valor que se utilice para los fines del Impuesto General de Importación, adicionado con el monto de este último gravamen y de los demás que se tengan que pagar con motivo de la importación..."

Dicho de otra forma, se procede a obtener la base gravable para el cálculo de este Impuesto, para la mercancía de la cual es tenedor el C. Mario Peña Miranda, la cual se obtiene de sumar el Valor en Aduana del Caso Único, en cantidad total de \$603,573.00 (Seiscientos tres mil quinientos setenta y tres pesos 00/100 M.N.); más el Impuesto General de Importación de esa mercancía en cantidad de \$157,847.47 (Ciento cincuenta y siete mil ochocientos cuarenta y siete pesos 47/100 M.N.), dando un total de \$761,420.47 (Setecientos sesenta y un mil cuatrocientos veinte pesos 47/100 M.N.), ya dicha cantidad se le aplica la tasa del 16% por concepto del Impuesto al Valor Agregado, resultando el importe en cantidad de \$121,827.27 (Ciento veintiún mil ochocientos veintisiete pesos 27/100 M.N.), cantidad que debió declarar y pagar por concepto de este Impuesto.

Base Gravable (Caso Único)			Porcentaje (I.V.A.)	Gravación de I.V.A.
V.A.	\$603,573.00	\$761,420.47	16%	\$121,827.27
I.G.I.	\$157,847.47			

En dicho sentido, por la mercancía descrita en el Caso Único: 969 pares de calzado casual y calzado casual con banda adherida al corte varias marcas, varios modelos, nuevos, de origen y procedencia extranjera; de la cual es tenedor el C. Mario Peña Miranda, con un valor en aduana asciende a la cantidad total de \$603,573.00 (Seiscientos tres mil quinientos setenta y tres pesos 00/100 M.N.), generó los siguientes impuestos:

CONTRIBUCIONES OMITIDAS	DEBÍO PAGAR
Impuesto General de Importación	\$157,847.47
Impuesto al Valor Agregado	\$121,827.27
TOTAL, DE IMPUESTOS OMITIDOS	\$279,674.74

Con base en el cuadro de contribuciones históricas omitidas, se procede como sigue:

ACTUALIZACIÓN DE CONTRIBUCIONES

En virtud de que el C. Mario Peña Miranda, tenedor y responsable directo de la mercancía consistente en Caso Único: 969 pares de calzado casual y calzado casual con banda adherida al corte, varias marcas, varios modelos, nuevos, de origen y procedencia extranjera, no acreditó el pago total del Impuesto General de Importación, ni el Impuesto al Valor Agregado, con fundamento en el artículo 17-A y 21 del Código Fiscal de la Federación vigente, aplicado supletoriamente en materia aduanera, por así disponerlo el artículo 1º de la Ley Aduanera, se procede a actualizar el monto de las referidas contribuciones, por virtud del transcurso del tiempo y con motivo del cambio de precios en el país, por el período transcurrido entre la fecha en que debió hacerse el pago y hasta el mes en que el mismo se efectúe, esto es, a partir de la fecha en que se realizó el embargo precautorio de conformidad con lo dispuesto por el artículo 56, fracción IV, inciso b) de la Ley Aduanera vigente, y 5-A, último párrafo y 28, primer párrafo de la Ley del Impuesto al Valor Agregado

CSV/MGEG

95/102

Calle Oriente 233 No. 178, Col. Agrícola Oriental,
Demarcación Territorial Iztacalco, C.P. 08500, Ciudad de México.
Tel. 57 01 47 46 ext. 1105

CIUDAD INNOVADORA
Y DE DERECHOS



GOBIERNO DE LA
CIUDAD DE MÉXICO

SECRETARÍA DE ADMINISTRACIÓN Y FINANZAS

Tesorería de la Ciudad de México

Coordinación Ejecutiva de Verificación de Comercio Exterior

Dirección de Procedimientos Legales

Número de orden: CVM0900006/20

Expediente: CPA0900039/20

vigente al momento de los hechos, y hasta la fecha en que el pago se efectúe, tomando como base la fecha de emisión de la presente resolución.

El factor de actualización de 1.0193, que se determinó tomando el Índice Nacional de Precios al Consumidor de 110.210 correspondiente al mes de enero de 2021 (Nota: mes anterior al más reciente del período), publicado en el Diario Oficial de la Federación el 10 de febrero de 2021, expresado con base "segunda quincena de julio de 2018= 100", según comunicado del Instituto Nacional de Estadísticas y Geografía publicado en el Diario Oficial de la Federación con fecha 25 de julio de 2018; dividiéndolo entre el Índice Nacional de Precios al Consumidor de 108.114 correspondiente al mes de septiembre de 2020 (Nota: mes anterior al más antiguo del período), publicado en el Diario Oficial de la Federación el 09 de octubre de 2020, ambos índices publicados por el Instituto Nacional de Estadísticas y Geografía de conformidad con los artículos 59, primer párrafo, fracción III, inciso a), Primero y Décimo Primero Transitorios de la Ley del Sistema Nacional de Información Estadística y Geografía publicada en el Diario Oficial de la Federación el 16 de abril de 2008, expresado también con la base "segunda quincena de julio de 2018= 100".

I.N.P.C. = Índice Nacional de Precios al Consumidor

I.N.P.C.	Enero/2021	110.210	(D.O.F. 10-02-2021)	=	1.0193
I.N.P.C.	Septiembre/2020	108.114	(D.O.F. 09-10-2020)		

Ahora bien, para obtener la actualización de las cantidades omitidas se aplica el Factor de Actualización a cada omisión de contribuciones por parte del C. Mario Peña Miranda, tenedor y responsable directo de la mercancía, de tal manera que para actualizar al Impuesto General de Importación se multiplica la cantidad omitida en cantidad de \$157,847.47 (Ciento cincuenta y siete mil ochocientos cuarenta y siete pesos 47/100 M.N.), por el factor de actualización 1.0193, dando como resultado la cantidad de \$160,893.92 (Ciento sesenta mil ochocientos noventa y tres pesos 92/100 M.N.). Asimismo, para actualizar el Impuesto al Valor Agregado se multiplica la cantidad omitida de \$121,827.27 (Ciento veintiún mil ochocientos veintisiete pesos 27/100 M.N.), por el factor de actualización 1.0193, lo que nos da la cantidad actualizada de \$124,072.45 (Ciento veinticuatro mil ciento setenta y ocho pesos 53/100 M.N.).

Lo anterior se detalla de manera aritmética en la siguiente tabla:

Concepto (Caso Único)	Importe De Omisiones		Factor de Actualización	Importes Actualizados
Impuesto General de Importación	\$157,847.47	X	1.0193	\$160,893.92
Impuesto al Valor Agregado	\$121,827.27			\$124,178.53
TOTAL	\$279,674.74	----	-----	\$285,072.45

Con base en el cuadro que antecede, se observa que las contribuciones actualizadas omitidas, asciende a la cantidad total de \$285,072.45 (Doscientos ochenta y cinco mil setenta y dos pesos 45/100 M.N.).

RECARGOS

En virtud de que el C. Mario Peña Miranda, tenedor y responsable directo de la mercancía consistente en Caso Único: 969 pares de calzado casual y calzado casual y calzado casual con banda adherida al corte con banda adherida al corte, varias marcas, varios modelos, nuevos, de origen y procedencia extranjera, no acreditó el pago del Impuesto al Valor Agregado y del Impuesto General de Importación determinados en la presente resolución, con fundamento en el artículo 21 del Código Fiscal de la Federación vigente, se procede determinar el importe de los recargos en concepto de indemnización al Fisco Federal, por la falta de pago oportuno, multiplicando las contribuciones omitidas actualizados determinados por el porcentaje de 7.35%, conformado por la sumatoria de las diferentes tasas mensuales de recargos vigentes en cada uno de los meses transcurridos desde el mes de octubre de 2020 al mes de febrero de 2021, con fundamento en el artículo 21 primer párrafo del Código Fiscal de la Federación vigente, en relación con lo que dispone el artículo 8 de la Ley de Ingresos de la Federación para el ejercicio fiscal 2020, publicado en el Diario Oficial de la Federación el 25 de noviembre de 2019 y las tasas correspondientes a los meses de enero y febrero de 2021, con fundamento en el artículo 21 primer párrafo del Código Fiscal de la Federación vigente, en relación con lo que dispone el artículo 8 de la Ley de Ingresos de la Federación para el ejercicio fiscal 2021, publicado en el Diario Oficial de la Federación el 25 de noviembre de 2020.

CASV/MGEG

96/102

Calle Oriente 233 No. 178, Col. Agrícola Oriental,
Demarcación Territorial Iztacalco, C.P. 08500, Ciudad de México.
Tel. 57 01 47 46 ext. 1105

CIUDAD INNOVADORA
Y DE DERECHOS



GOBIERNO DE LA
CIUDAD DE MÉXICO

SECRETARÍA DE ADMINISTRACIÓN Y FINANZAS

Tesorería de la Ciudad de México

Coordinación Ejecutiva de Verificación de Comercio Exterior

Dirección de Procedimientos Legales

Número de orden: CVM0900006/20

Expediente: CPA0900039/20

Lo anterior se traduce en el caso que nos ocupa, a la utilización de las tasas obtenidas de la sumatoria de todas las publicadas en el Diario Oficial de la Federación durante el período comprendido del mes en que debió hacerse el pago de las contribuciones omitidas que nos ocupan, en la especie el mes de octubre de 2020 y hasta la fecha en que el pago se efectúe, tomando como base la fecha de emisión de la presente resolución, es decir, el mes de febrero de 2021.

Concretizando lo expuesto, se utilizan las tasas de recargos que enseguida se detallan:

Mes del Recargo	Fecha de Publicación en D.O.F.	Tasa de recargos publicada
Octubre de 2020	25 de noviembre de 2019	1.47%
Noviembre de 2020	25 de noviembre de 2019	1.47%
diciembre de 2020	25 de noviembre de 2019	1.47%
enero de 2021	25 de noviembre de 2020	1.47%
Febrero de 2021	25 de noviembre de 2020	1.47%
Total		7.35%

El porcentaje resultante de la sumatoria de las citadas tasas de recargos, esto es, el 7.35% se aplica al importe de las contribuciones omitidas y actualizadas por parte del C. Mario Peña Miranda, tenedor y responsable directo de la mercancía de origen y procedencia extranjera embargada precautoriamente, es decir, al importe total de \$285,072.45 (Doscientos ochenta y cinco mil setenta y dos pesos 45/100 M.N.), por concepto de Impuesto General de Importación e Impuesto al Valor Agregado, en el caso concreto, resultando una cantidad de \$20,952.82 (Veinte mil novecientos cincuenta y dos pesos 82/100 M.N.), por concepto de recargos generados por los citados impuestos.

CONCEPTO	IMPORTE DE COMISIONES ACTUALIZADAS		TASA %	MONTOS DE RECARGOS
Impuesto General de Importación	\$160,893.92	X	7.35%	\$11,825.70
Impuesto al Valor Agregado	\$124,178.53			\$9,127.12
TOTAL	\$285,072.45	----	-----	\$20,952.82

MULTAS

Por lo anterior y considerando que el C. Mario Peña Miranda, tenedor y responsable directo de la mercancía de origen y procedencia extranjera embargada precautoriamente, consistente en Caso Único: 969 pares de calzado casual y calzado casual con banda adherida al corte varias marcas, varios modelos, nuevos, de origen y procedencia extranjera, no comprobó la legal importación, estancia o tenencia en el país de dicha mercancía, con la documentación a la que alude el artículo 146, fracciones I y III de la Ley Aduanera, cometió la infracción prevista por el artículo 176, primer párrafo, fracción X de la Ley Aduanera, con sanción en el artículo 178, primer párrafo, fracción IX del mismo ordenamiento legal, que a la letra señalan:

"Artículo 176.- Cometén las infracciones relacionadas con la importación o exportación, quien introduzca al país o extraiga de él mercancías, en cualquiera de los siguientes casos:

...

X.- Cuando no se acredite con la documentación aduanal correspondiente la legal estancia o tenencia de las mercancías en el país o que se sometieron a los trámites previstos en esta Ley, para su introducción al territorio nacional o para su salida del mismo..."

"Artículo 178. Se aplicarán las siguientes sanciones a quien cometa las infracciones establecidas por el artículo 176 de esta Ley:

...

CAV/MGEG

97/102

Calle Oriente 233 No. 178, Col. Agrícola Oriental,
Demarcación Territorial Iztacalco, C.P. 08500, Ciudad de México.
Tel. 57 01 47 46 ext. 1105

CIUDAD INNOVADORA
Y DE DERECHOS



GOBIERNO DE LA
CIUDAD DE MÉXICO

SECRETARÍA DE ADMINISTRACIÓN Y FINANZAS

Tesorería de la Ciudad de México

Coordinación Ejecutiva de Verificación de Comercio Exterior

Dirección de Procedimientos Legales

Número de orden: CVM0900006/20

Expediente: CPA0900039/20

IX. Multa equivalente a la señalada en las fracciones I, II, III o IV de este artículo, según se trate, o del 70% al 100% del valor comercial de las mercancías cuando estén exentas, a la señalada en la fracción X, salvo que se demuestre que el pago correspondiente se efectuó con anterioridad a la presentación de las mercancías, en cuyo caso, únicamente se incurrirá en la sanción prevista en la fracción V del artículo 185 de esta Ley.

...

a) Por lo anterior, y al no haber acreditado con la documentación idónea la legal importación, estancia o tenencia en el país de la mercancía propiedad del **C. Mario Peña Miranda**, tenedor y responsable directo de la mercancía de origen y procedencia extranjera embargada precautoriamente, omitió el pago del **Impuesto General de Importación**, se tipifica la infracción prevista en el artículo 176 primer párrafo, fracción I, sancionada con el artículo 178 fracción I, ambos preceptos de la Ley Aduanera, que establecen lo siguiente:

"Artículo 176. Comete las infracciones relacionadas con la importación o exportación, quien introduzca al país o extraiga de él mercancías en los siguientes casos:

I.-Omitiendo el pago total o parcial de los impuestos al comercio exterior y; en su caso, de las cuotas compensatorias, que deban cubrirse..."

"Artículo 178. Se aplicarán las siguientes sanciones a quien cometa las infracciones establecidas por el artículo 176 de esta Ley:

I. Multa de 130% al 150% de los impuestos al comercio exterior omitidos, cuando no se haya cubierto lo que correspondía pagar.

..."

(El énfasis es nuestro)

Ahora bien, para obtener el monto de la multa que corresponde al **C. Mario Peña Miranda**, tenedor y responsable directo de la mercancía de origen y procedencia extranjera embargada precautoriamente, multiplicamos la cantidad omitida de dicho concepto, en cantidad de \$157,847.47 (Ciento cincuenta y siete mil ochocientos cuarenta y siete pesos 47/100 M.N.), por el porcentaje de 130%, el cual nos da como resultado la cantidad de \$205,201.71 (Doscientos cinco mil doscientos un peso 71/100 M.N.).

Cantidad I.G.I. Omitida Actualizada	Porcentaje Multa	Total
\$157,847.47	130%	\$205,201.71

Referente a las multas por omisión del Impuesto General de Importación se aplica la multa de menor porcentaje, en virtud de que el infractor no incurrió en los supuestos de agravantes en los términos del artículo 198, de la Ley Aduanera vigente.

"Artículo 198. Las autoridades aduaneras, al imponer las multas, deberán considerar como agravantes los siguientes supuestos:

I. El utilizar un Registro Federal de Contribuyentes de un importador que no hubiere encargado el despacho de las mercancías.

II. El uso de documentos falsos o en los que se hagan constar operaciones inexistentes.

III. El hecho que el infractor sea reincidente en los términos del Código Fiscal de la Federación."

b) Por la omisión del Impuesto al Valor Agregado, el **C. Mario Peña Miranda**, tenedor y responsable directo de la mercancía de origen y procedencia extranjera embargada precautoriamente, consistente **Caso Único**: 969 pares de calzado casual y calzado casual con banda adherida al corte, varias marcas, varios modelos, nuevos, de origen y procedencia extranjera; infringió los artículos 1, primer párrafo, fracción IV, 24, primer párrafo, fracción I y 28 de la Ley del Impuesto al Valor Agregado vigente, toda vez que no cubrió el importe de este impuesto, por lo que se hace acreedor a una multa en cantidad de \$67,004.99 (Sesenta y siete mil cuatro pesos 99/100 M.N.), equivalente al 55% del impuesto dejado de cubrir en cantidad de \$121,827.27 (Ciento veintiún mil ochocientos veintisiete pesos

98/102

CASV/MGEG

Calle Oriente 233 No. 178, Col. Agrícola Oriental,
Demarcación Territorial Iztacalco, C.P. 08500, Ciudad de México.
Tel. 57 01 47 46 ext. 1105

CIUDAD INNOVADORA
Y DE DERECHOS



GOBIERNO DE LA
CIUDAD DE MÉXICO

SECRETARÍA DE ADMINISTRACIÓN Y FINANZAS

Tesorería de la Ciudad de México

Coordinación Ejecutiva de Verificación de Comercio Exterior

Dirección de Procedimientos Legales

Número de orden: CVM0900006/20

Expediente: CPA0900039/20

27/100 M.N.); lo anterior de conformidad con lo establecido por el artículo 76, primer párrafo del Código Fiscal de la Federación vigente, mismo que a la letra señala:

"Artículo 76. Cuando la comisión de una o varias infracciones origine la omisión total o parcial en el pago de contribuciones incluyendo las retenidas o recaudadas, excepto tratándose de contribuciones al comercio exterior, y sea descubierta por las autoridades fiscales mediante el ejercicio de sus facultades, se aplicará una multa del 55% al 75% de las contribuciones omitidas.

..."

(El énfasis es nuestro)

Cantidad Omitida	Porcentaje	Total
\$121,827.27	55%	\$67,004.99

Por lo que se refiere a la multa por omisión del Impuesto al Valor Agregado, se aplica la multa de menor porcentaje, toda vez que el infractor no actualiza la causal de agravante prevista en el artículo 75 del Código Fiscal de la Federación.

c) Las mercancías clasificadas en las fracciones arancelaria 6402.91.03, 6402.91.04, 6402.91.07, 6402.99.10, 6402.99.11, 6402.99.13, 6402.99.14, 6404.19.01 y 6404.19.02 del Caso Único, se encuentran sujetas al cumplimiento de las especificaciones del capítulo 4 (Información Comercial) de la Norma Oficial Mexicana, NOM-020-SCFI-1997, publicada en el Diario Oficial de la Federación el 27 de abril de 1998 y a lo dispuesto en el artículo 3, fracción II, del Acuerdo que establece la clasificación y codificación de mercancías cuya importación y exportación en las que se clasifican las mercancías sujetas al cumplimiento de las Normas Oficiales Mexicanas en el punto de su entrada al país, y en el de su salida, contenido en el Anexo 2.4.1 del Acuerdo por el que la Secretaría de Economía emite reglas y criterios de carácter general de materia de Comercio Exterior, publicadas en el Diario Oficial de la Federación 31 de diciembre de 2012, modificadas mediante diversos publicados en el mismo medio informativo del 06 de junio de 2013, 05 de diciembre de 2013, 13 de diciembre de 2013, 31 de diciembre de 2013, 25 de marzo de 2014, 11 de agosto de 2014, 08 de enero de 2015, 05 de febrero de 2015, 15 de junio de 2015, 15 de octubre de 2015, 15 de enero de 2016, 01 de abril de 2016, 26 de agosto de 2016, 27 de octubre de 2016, 17 de noviembre de 2016, 26 de diciembre de 2016, 07 de junio de 2017 y 01 de diciembre de 2017, 21 de junio de 2018, 12 de julio de 2018, 23 de octubre de 2018 y 28 de febrero de 2019.

Cabe señalar que corresponde la multa en cantidad de \$12,071.46 (Doce mil setenta y un pesos 46/100 M.N.), que resulta de aplicar el 2% del valor en aduana de la mercancía de origen y procedencia extranjera correspondiente al Caso Único, con un valor aduana de \$603,573.00 (Seiscientos tres mil quinientos setenta y tres pesos 00/100 M.N.), de conformidad con el artículo 185, primer párrafo, fracción XIII de la Ley Aduanera vigente, misma que se impone en su monto mínimo por no existir agravantes en los términos del artículo 198 de la referida Ley.

Valor en aduana	Porcentaje	Total
\$603,573.00	2%	\$12,071.46

Cabe señalar que respecto de la multa por la omisión al pago del Impuesto General de Importación, Impuesto al Valor Agregado y a la Norma Oficial Mexicana NOM-020-SCFI-1997, relativas a la mercancía de la cual es tenedor el C. Mario Peña Miranda, y responsable directo de la mercancía de origen y procedencia extranjera embargada precautoriamente, en concordancia con lo dispuesto por el artículo 75 fracción V, segundo párrafo del Código Fiscal de la Federación en vigor, el cual establece que: "cuando por un acto u omisión se infrinjan diversas disposiciones fiscales a las que correspondan varias multas sólo se aplicará la que corresponda a la infracción cuya multa sea mayor", y con soporte en la tesis número VII-P-1AS-244, emitida por el Tribunal Federal de Justicia Fiscal y Administrativa, procede únicamente la multa por la omisión al pago del Impuesto General de Importación.

Ahora bien, por lo que respeta a las documentales anexas escritos presentados en fechas 09, 11 y 17 de noviembre de 2020, ante la Coordinación Ejecutiva de Verificación de Comercio Exterior, signados por el C. Jonatán Francisco Peña Pérez, propietario del vehículo marca: Volkswagen, tipo camión panel Crafter, modelo 2009, con placas de circulación LC57379 color Blanco, consistentes en la copia simple del documento denominado "CARTA RESPONSIVA DE COMPRA-VENTA DE VEHÍCULOS AUTOMOTORES DE PARTICULAR A

99/102

CASV/MCEG

Calle Oriente 233 No. 178, Col. Agrícola Oriental,
Demarcación Territorial Iztacalco, C.P. 08500, Ciudad de México.
Tel. 57 01 47 46 ext. 1105

CIUDAD INNOVADORA
Y DE DERECHOS



GOBIERNO DE LA
CIUDAD DE MÉXICO

SECRETARÍA DE ADMINISTRACIÓN Y FINANZAS

Tesorería de la Ciudad de México

Coordinación Ejecutiva de Verificación de Comercio Exterior

Dirección de Procedimientos Legales

Número de orden: CVM0900006/20

Expediente: CPA0900039/20

PARTICULAR" signada por Judith Sue Anaya Romero como vendedora y Jonatán Peña Pérez como comprador; copia simple de la factura número AN04612 de fecha 29 de marzo de 2010, expedida por "CENTRO AUTOMOTRIZ COYOACAN, S.A. DE C.V." a favor de "VOLKSWAGENLEASING, S.A. DE C.V."; copia simple de la factura número AU11317 de fecha 13 de mayo de 2014, expedida por "CENTRO AUTOMOTRIZ COYOACAN, S.A. DE C.V." a favor de "DISTRIBUIDORA ALFA DE MATERIAL DE CURACIÓN, S.A. DE C.V."; y copia simple de la factura con folio fiscal DD7D18AB-1241-4194-BF65-C95AB2D392E7 de fecha 16 de octubre de 2020, expedida por el C. Ramiro Soto Arroyo, a favor del C. Jonatán Francisco Peña Pérez, de su valoración y análisis se advierte que dichas documentales acreditan que el vehículo marca: Volkswagen, tipo camión panel Crafter, modelo 2009, con placas de circulación LC57379 color Blanco, no es propiedad del C. Mario Peña Miranda, tenedor de las mercancías de origen y procedencia extranjera, sin embargo, en fecha 06 de octubre de 2020, dicho vehículo fue utilizado para el transporte de mercancía de procedencia extranjera, a las 13:07 horas del día sobre Avenida del Trabajo, entre Calle González Ortega y Calle Manuel Doblado, Colonia Morelos, Código Postal 06200, Demarcación Territorial Cuauhtémoc, de esta Ciudad, lugar y hora en la que los verificadores designados le marcaron el alto, con el objeto o propósito de comprobar la legal importación, tenencia o estancia de las mercancías de procedencia extranjera que transporta, así como el cumplimiento de las disposiciones fiscales y aduaneras a que está afecta (o) como sujeto directo en materia de las siguientes contribuciones federales: Impuesto al Valor Agregado, Impuesto General de Importación, Derecho de Trámite Aduanero, Impuesto Especial Sobre Producción y Servicios, el cumplimiento de las restricciones o regulaciones no arancelarias y Normas Oficiales Mexicanas que correspondan, tal y como consta en el Acta de Verificación de Mercancías de Procedencia Extranjera en Transporte Levantada en esa fecha de inicio 05 de octubre de 2020 y fecha 06 de octubre de 2020.

Por lo que derivado de dicha verificación el personal verificador, conoció que no se acreditó la legal estancia o tenencia en territorio nacional de la mercancía de origen y procedencia extranjera detallada en el Caso Único del apartado de inventario físico y que eran transportadas en el vehículo marca: Volkswagen, tipo camión panel Crafter, modelo 2009, con placas de circulación LC57379 color Blanco, por lo que se hizo constar que con fundamento en el artículo 151, penúltimo párrafo de la Ley Aduanera vigente, el personal actuante en la verificación de mercancía de origen y procedencia extranjera en transporte determinó el embargo precautorio de dicho vehículo, a efecto de garantizar el interés fiscal, tal y como consta en el Acta de Inicio de Procedimiento Administrativo en Materia Aduanera, de fecha de inicio 05 de octubre 2020 y fecha de conclusión 06 de octubre de 2020.

Por lo anterior, y toda vez que el C. Mario Peña Miranda, tenedor de las mercancías de origen y procedencia extranjera y conductor del vehículo marca: Volkswagen, tipo camión panel Crafter, modelo 2009, con placas de circulación LC57379 color Blanco, no acreditó la legal estancia, tenencia o propiedad de la mercancía consistente en Caso Único: 969 pares de calzado casual y calzado casual con banda adherida al corte, varias marcas, varios modelos, nuevos, de origen y procedencia extranjera, no procede la cancelación de garantía referente al vehículo marca: Volkswagen, tipo camión panel Crafter, modelo 2009, con placas de circulación LC57379 color Blanco y su devolución, toda vez que dichas mercancías pasaron a propiedad del fisco federal, lo anterior de conformidad con el artículo 202 del Reglamento de la Ley Aduanera.

Por lo anterior y con fundamento en los artículos 123 y 130 del Código Fiscal de la Federación, ambos ordenamientos legales de aplicación supletoria en la materia, por disposición expresa del artículo 1º de la Ley Aduanera vigente, se concluye que según lo prevé el artículo 155 de la Ley Aduanera, esta autoridad se encuentra en aptitud de resolver y al efecto resuelve:

PUNTOS RESOLUTIVOS

Primero.- Respecto de las mercancías descritas en el Caso Único, afectas al presente Procedimiento Administrativo en Materia Aduanera, consistente en Caso Único: 969 pares de calzado casual y calzado casual con banda adherida al corte, varias marcas, varios modelos, nuevos, de origen y procedencia extranjera, con un valor en aduana \$603,573.00 (Seiscientos tres mil quinientos setenta y tres pesos 00/100 M.N.), pasan a propiedad del Fisco Federal, en términos de lo dispuesto por el artículo 183-A, primer párrafo, fracción III de la Ley Aduanera vigente.

Asimismo, por lo que respecta al vehículo marca: Volkswagen, tipo camión panel Crafter, modelo 2009, con placas de circulación LC57379 color Blanco, queda en garantía del interés fiscal lesionado, de conformidad con el artículo 60 de la Ley Aduanera vigente, misma que será devuelta, una vez que sea cubierto el crédito fiscal aquí determinado.

CASV/MGEG

100/102

Calle Oriente 233 No. 178, Col. Agrícola Oriental,
Demarcación Territorial Iztacalco, C.P. 08500, Ciudad de México.
Tel. 57 01 47 46 ext. 1105

CIUDAD INNOVADORA
Y DE DERECHOS



GOBIERNO DE LA
CIUDAD DE MÉXICO

SECRETARÍA DE ADMINISTRACIÓN Y FINANZAS

Tesorería de la Ciudad de México

Coordinación Ejecutiva de Verificación de Comercio Exterior

Dirección de Procedimientos Legales

Número de orden: CVM0900006/20

Expediente: CPA0900039/20

Segundo.- Resultó un Crédito Fiscal a cargo del C. Mario Peña Miranda, tenedor y responsable directo de la mercancía de origen y procedencia extranjera, descritas en el Casos Único, en cantidad total de \$511,226.98 (Quinientos once mil doscientos veintiséis pesos 98/100 M.N.), determinado de conformidad con el artículo 144, fracción XV de la Ley Aduanera, por los conceptos que han quedado precisados, integrados de la siguiente manera:

CONCEPTO	MONTO A PAGAR
Impuesto General de Importación Omitido Actualizado	\$160,893.92
Impuesto al Valor Agregado Omitido Actualizado	\$124,178.53
Recargos	\$20,952.82
Multa por la omisión al pago del Impuesto General de Importación.	\$205,201.71
TOTAL	\$511,226.98

Tercero.- Las cantidades anteriores se encuentran actualizadas en términos de ley hasta la fecha que se indica en la parte considerativa de la presente resolución, por lo que su monto actualizado al momento de su notificación o en su caso, el que corresponda hasta que el pago se efectúe, deberá ser enterado mediante formato para pago de actos derivados de comercio exterior, el cual deberá ser requisitado por la Dirección de Procedimientos Legales de esta Coordinación Ejecutiva de Verificación de Comercio Exterior de la Tesorería de la Ciudad de México, ubicado en calle Oriente 233, número 178, Colonia Agrícola Oriental, Demarcación Territorial Iztacalco, Código Postal 08500, con la finalidad de que pueda acudir a realizar el pago correspondiente ante la oficina recaudadora de la Tesorería de la Ciudad de México, sita en Calle Emiliano Zapata, Número 244, Colonia 10 de Mayo, Demarcación Territorial Venustiano Carranza, C.P. 15290, de esta Ciudad, dentro de los 30 días hábiles siguientes a aquél en que haya surtido efectos la notificación de la presente resolución, con fundamento en el artículo 65 del Código Fiscal de la Federación vigente, así como en la Cláusula OCTAVA, del Anexo 1 al Convenio de Colaboración Administrativa en Materia Fiscal Federal, celebrado por el Gobierno Federal por conducto de la Secretaría de Hacienda y Crédito Público, y el Gobierno del Distrito Federal, publicado en el Diario Oficial de la Federación el 04 de noviembre de 2016.

Cuarto. - El monto de las multas deberá ser actualizado, con fundamento en los artículos 17-A y 70 del Código Fiscal de la Federación vigente, relacionado en el artículo 5 de la Ley Aduanera, cuando no sean pagadas dentro del plazo previsto en el artículo 65 del Código Fiscal de la Federación.

Quinto.- Se hace del conocimiento al C. Mario Peña Miranda, tenedor y responsable directo de la mercancía de origen y procedencia extranjera embargada precautoriamente, de la mercancía de origen y procedencia extranjera y responsable directo, que si el crédito fiscal aquí determinado se paga dentro de los 30 días siguientes a la fecha en que surta efectos la notificación de la presente resolución, tendrá derecho a una reducción de un 20% sobre las multas impuestas por las infracciones de la Ley Aduanera, de conformidad con el artículo 199 fracción II de la citada ley, y dentro del plazo de 45 días siguientes a la fecha en que surta efectos a la notificación de la resolución del 20% del monto de la contribución omitida, en la multa impuesta por concepto del impuesto al valor agregado omitido, de conformidad con lo previsto en el artículo 76 séptimo párrafo del Código Fiscal de la Federación vigente.

Sexto. - De conformidad con lo dispuesto por el artículo 23 de la Ley Federal de los Derechos del Contribuyente, se le indica que la presente resolución es susceptible de impugnarse, por cualquiera de los siguientes medios:

a) Dentro de los treinta días hábiles siguientes a aquél en que surta efectos su notificación, mediante la interposición del recurso de revocación previsto en el artículo 116 del Código Fiscal de la Federación, de conformidad con la regla 2.17.1, último párrafo de la Resolución Miscelánea Fiscal para 2021, publicada en el Diario Oficial de la Federación el 29 de diciembre de 2020, a través del buzón tributario o ante la Procuraduría Fiscal del Distrito Federal ahora Ciudad de México, o;

Se precisa que para el caso del recurso de revocación los contribuyentes no estarán obligados a presentar los documentos que se encuentren en poder de la autoridad, ni las pruebas que hayan entregado a dicha autoridad, siempre que indiquen en su promoción los datos de identificación de esos documentos o pruebas del escrito en el que se citaron o acompañaron y la Autoridad de la Entidad Federativa en donde fueron entregados, de conformidad con el artículo 2, fracción VI de la Ley Federal de los Derechos del Contribuyente.

ASV/MCEG

101/102

Calle Oriente 233 No. 178, Col. Agrícola Oriental,
Demarcación Territorial Iztacalco, C.P. 08500, Ciudad de México.
Tel. 57 01 47 46 ext. 1105

CIUDAD INNOVADORA
Y DE DERECHOS



GOBIERNO DE LA
CIUDAD DE MÉXICO

SECRETARÍA DE ADMINISTRACIÓN Y FINANZAS

Tesorería de la Ciudad de México

Coordinación Ejecutiva de Verificación de Comercio Exterior

Dirección de Procedimientos Legales

Número de orden: CVM0900006/20

Expediente: CPA0900039/20

b) Dentro de los treinta días hábiles siguientes a aquél en que surta efectos su notificación, mediante la interposición del juicio contencioso administrativo federal ante la Sala Regional competente del Tribunal Federal de Justicia Administrativa en la vía tradicional o en línea, a través del Sistema de Justicia en Línea, de conformidad con los artículos 13 y 58-A de la Ley Federal de Procedimiento Contencioso Administrativo, en relación con el artículo 3 de la Ley Orgánica de dicho órgano jurisdiccional.

Séptimo.- Notifíquese en términos de Ley la presente resolución al CC. Mario Peña Miranda, tenedor y responsable directo de las mercancías de procedencia extranjera, por estrados, en términos de lo dispuesto por los artículos 134, primer párrafo, fracción III y 139 del Código Fiscal de la Federación y artículo 150, párrafos tercero y cuarto de la Ley Aduanera y C. Jonatán Francisco Peña Pérez, propietario del vehículo marca: Volkswagen, tipo camión panel Crafter, modelo 2009, con placas de circulación LC57379 color Blanco, en el domicilio señalado para oír y recibir notificaciones.

Octavo.- Así también, se informa al C. Mario Peña Miranda, tenedor y responsable directo de la mercancía de origen y procedencia extranjera embargada precautoriamente, que en caso de ubicarse en alguno de los supuestos contemplados en las fracciones del penúltimo párrafo del artículo 69 del Código Fiscal de la Federación vigente, el Servicio de Administración Tributaria publicará en su página de Internet (www.sat.gob.mx) su nombre, denominación social o razón social y su clave del Registro Federal de Contribuyentes, lo anterior de conformidad con lo establecido en el último párrafo del citado precepto legal. En caso de estar inconforme con la mencionada publicación podrá llevar a cabo el procedimiento de aclaración previsto en las reglas de carácter general correspondientes, a través del cual podrá aportar las pruebas que a su derecho convenga.

Noveno.- Así también, remítase el expediente a la Jefatura de Unidad Departamental de Recuperación de Créditos adscrita a esta Dirección de Procedimientos Legales de la Coordinación Ejecutiva de Verificación de Comercio Exterior adscrita a la Tesorería de la Ciudad de México dependiente de la Secretaría de Administración y Finanzas de la Ciudad de México, para su control y para que de acuerdo a sus facultades proceda al cobro del crédito fiscal aquí determinado.

Décimo.- Finalmente remítase copia electrónica de la presente resolución al Coordinador Ejecutivo de Verificación de Comercio Exterior de la Tesorería de la Ciudad de México, para su conocimiento.

ATENTAMENTE

CUTTLAHUAC ANIBAL SOTO VAZQUEZ
DIRECTOR DE PROCEDIMIENTOS LEGALES ADSCRITO A LA
COORDINACIÓN EJECUTIVA DE VERIFICACIÓN
DE COMERCIO EXTERIOR

C.c.e.p.- Dora Laura Martínez García.- Subdirectora del Recinto Fiscal, correo electrónico (dmartinez@finanzas.cdmx.gob.mx).- Para su conocimiento y efectos correspondientes.- Presente.
C.c.p.- Autógrafo expediente Administrativo número CPA0900039/20.
C.c.p.- Minuta.

CASV/MGEG

102/102

Calle Oriente 233 No. 178, Col. Agrícola Oriental,
Demarcación Territorial Iztacalco, C.P. 08500, Ciudad de México.
Tel. 57 01 47 46 ext. 1105

CIUDAD INNOVADORA
Y DE DERECHOS



GOBIERNO DE LA
CIUDAD DE MÉXICO

SECRETARÍA DE ADMINISTRACIÓN Y FINANZAS DE LA CIUDAD DE MÉXICO
Tesorería de la Ciudad de México
Coordinación Ejecutiva de Verificación de Comercio Exterior
Dirección de Procedimientos Legales

Número de orden: CVM0900006/20
Expediente: CPA0900039/20

ACUERDO DE NOTIFICACIÓN POR ESTRADOS

En la Ciudad de México, siendo las **09:00** horas del día **16 de febrero de 2021**, esta Dirección de Procedimientos Legales adscrita a la Coordinación Ejecutiva de Verificación de Comercio Exterior de la Secretaría de Administración y Finanzas de la Tesorería de la Ciudad de México, con fundamento en los 16 de la Constitución Política de los Estados Unidos Mexicanos vigente, PRIMERO, SEGUNDO y DÉCIMO CUARTO de los Transitorios del Decreto por el que se declaran reformadas y derogadas diversas disposiciones de la Constitución Política de los Estados Unidos Mexicanos, en materia de la Reforma Política de la Ciudad de México, publicado en el Diario Oficial de la Federación el 29 de enero de 2016; artículos 13 y 14 de la Ley de Coordinación Fiscal vigente; así como en las cláusulas PRIMERA, SEGUNDA, primer párrafo, fracción VI, inciso d), TERCERA y CUARTA, OCTAVA, primer párrafo, fracción I, incisos b) y d), fracción II, inciso a) y NOVENA, primer y quinto párrafos, fracción I, inciso a), del Convenio de Colaboración Administrativa en Materia Fiscal Federal, celebrado por el Gobierno Federal por conducto de la Secretaría de Hacienda y Crédito Público, y el Gobierno del Distrito Federal, con fecha de 13 de julio de 2015, publicado en el Diario Oficial de la Federación el 12 de agosto de 2015, y en la Gaceta Oficial del Distrito Federal el 20 de agosto de 2015; cláusulas PRIMERA, primer párrafo, fracciones I, II y III y SEGUNDA, primer párrafo, fracciones III y XII, del Anexo I, de dicho Convenio, publicado en el Diario Oficial de la Federación el 04 de noviembre de 2016; artículos 1, numeral 8; 7, apartados A, numerales 2 y 3 y E, numeral 1; 21, apartado A, numerales 1, 5 y 8; 32, apartados A, numeral 1 y C, numeral 1, incisos b), p) y q) y 52, numerales 1, 2, 3 y 4, en relación con artículos transitorios PRIMERO, VIGÉSIMO NOVENO, TRIGÉSIMO, TRIGÉSIMO PRIMERO Y TRIGÉSIMO CUARTO, de la Constitución Política de la Ciudad de México, publicada en el Diario Oficial de la Federación y en la Gaceta Oficial de la Ciudad de México, el 5 de febrero de 2017, artículos 3, 94 y 95 del Estatuto de Gobierno del Distrito Federal vigente; artículos 1, 2, 3, primer párrafo, fracciones I, II, X, XI, XVI, XIX, 4, 5, 6, 7, 10, primer párrafo, fracciones IV y XXII, 11, primer párrafo, fracción I, 16, primer párrafo, fracción II, 18, 20, primer párrafo, fracciones IX y XXV, 23, 27, primer párrafo fracciones III, IV, V, VI, VIII, XLIX y Vigésimo Séptimo de los Artículos Transitorios de la Ley Orgánica del Poder Ejecutivo y de la Administración Pública de la Ciudad de México vigente; artículos 1º, 2º, 3º, 7º fracción II inciso B), numeral 4, 4.2, 28, primer párrafo, fracción X, XII, XXIX, 89, primer párrafo, fracciones I, incisos a), b), c) y d), II, IV, XXVII y XXXVII, artículo 250, primer párrafo, fracciones I, V, XX, incisos a), b) y c) y XXIV del Reglamento Interior del Poder Ejecutivo y de la Administración Pública de la Ciudad de México; artículo 150, cuarto párrafo de la Ley Aduanera vigente; artículos 134, primer párrafo, fracción III y 139 del Código Fiscal de la Federación vigente; publica el presente para efectuar la notificación del oficio número **SAF/TCDMX/CEVCE/DPL/086/2021** de fecha 16 de febrero de 2021, a través del cual se determina su situación fiscal en Materia de Comercio Exterior, documento relacionado con la orden de verificación de mercancía en transporte número **CVM0900006/20**, signados por el Director de Procedimientos Legales adscrito a la Coordinación Ejecutiva de Verificación de Comercio Exterior de la Tesorería de la Ciudad de México de la Secretaría de Administración y Finanzas de la Ciudad de México, dirigido al **C. Mario Peña Miranda**, tenedor de las mercancías de origen y procedencia extranjera que eran transportadas en el **vehículo marca: Volkswagen, tipo camión panel Crafter, modelo 2009, con placas de circulación LCS7379 color Blanco**, en virtud de que abandonó la diligencia de notificación del acta de inicio de Procedimiento Administrativo en Materia Aduanera de fecha de inicio 05 de octubre de 2020 y fecha de conclusión 06 de octubre de 2020, así como las subsecuentes notificaciones por estrados, fijándose el citado oficio, así como el presente acuerdo en los estrados de este Recinto Fiscal con domicilio en la calle Oriente 233 número 178, Colonia Agrícola Oriental, C.P. 08500, Demarcación Territorial Iztacalco de esta Ciudad. -----
Así como en la página web de la Secretaría de Administración y Finanzas de la Ciudad de México cuya dirección electrónica es: www.finanzas.cdmx.gob.mx.

Atentamente.

CUITLAHUAC ANIBAL SOTO VAZQUEZ
DIRECTOR DE PROCEDIMIENTOS LEGALES

MCEB

Calle Oriente 233 No. 178, Col. Agrícola Oriental,
Demarcación Territorial Iztacalco, C.P. 08500, Ciudad de México.
Tel. 57 01 47 46 ext. 1105

CIUDAD INNOVADORA
Y DE DERECHOS



GOBIERNO DE LA
CIUDAD DE MÉXICO

SECRETARÍA DE ADMINISTRACIÓN Y FINANZAS DE LA CIUDAD DE MÉXICO
Tesorería de la Ciudad de México
Coordinación Ejecutiva de Verificación de Comercio Exterior
Dirección de Procedimientos Legales

Número de orden: CVM0900006/20
Expediente: CPA0900039/20

CONSTANCIA DE NOTIFICACIÓN POR ESTRADOS

En la Ciudad de México, siendo las **09:05** horas del día **16 de febrero de 2021**, esta Dirección de Procedimientos Legales de la Coordinación Ejecutiva de Verificación de Comercio Exterior de la Secretaría de Administración y Finanzas de la Tesorería de la Ciudad de México, con fundamento en los 16 de la Constitución Política de los Estados Unidos Mexicanos vigente, PRIMERO, SEGUNDO y DÉCIMO CUARTO de los Transitorios del Decreto por el que se declaran reformadas y derogadas diversas disposiciones de la Constitución Política de los Estados Unidos Mexicanos, en materia de la Reforma Política de la Ciudad de México, publicado en el Diario Oficial de la Federación el 29 de enero de 2016; artículos 13 y 14 de la Ley de Coordinación Fiscal vigente; así como en las cláusulas PRIMERA, SEGUNDA, primer párrafo, fracción VI, inciso d), TERCERA y CUARTA, OCTAVA, primer párrafo, fracción I, incisos b) y d), fracción II, inciso a) y NOVENA, primer y quinto párrafos, fracción I, inciso a), del Convenio de Colaboración Administrativa en Materia Fiscal Federal, celebrado por el Gobierno Federal por conducto de la Secretaría de Hacienda y Crédito Público, y el Gobierno del Distrito Federal, con fecha de 13 de julio de 2015, publicado en el Diario Oficial de la Federación el 12 de agosto de 2015, y en la Gaceta Oficial del Distrito Federal el 20 de agosto de 2015; cláusulas PRIMERA, primer párrafo, fracciones I, II y III y SEGUNDA, primer párrafo, fracciones III y XII, del Anexo 1, de dicho Convenio, publicado en el Diario Oficial de la Federación el 04 de noviembre de 2016; artículos 1, numeral 8; 7, apartados A, numerales 2 y 3 y E, numeral 1; 21, apartado A, numerales 1, 5 y 8; 32, apartados A, numeral 1 y C, numeral 1, incisos b), p) y q) y 52, numerales 1, 2, 3 y 4, en relación con artículos transitorios PRIMERO, VIGÉSIMO NOVENO, TRIGÉSIMO, TRIGÉSIMO PRIMERO Y TRIGÉSIMO CUARTO, de la Constitución Política de la Ciudad de México, publicada en el Diario Oficial de la Federación y en la Gaceta Oficial de la Ciudad de México, el 5 de febrero de 2017, artículos 3, 94 y 95 del Estatuto de Gobierno del Distrito Federal vigente; artículos 1, 2, 3, primer párrafo, fracciones I, II, X, XI, XVI, XIX, 4, 5, 6, 7, 10, primer párrafo, fracciones IV y XXII, 11, primer párrafo, fracción I, 16, primer párrafo, fracción II, 18, 20, primer párrafo, fracciones IX y XXV, 23, 27, primer párrafo fracciones III, IV, V, VI, VIII, XLIX y Vigésimo Séptimo de los Artículos Transitorios de la Ley Orgánica del Poder Ejecutivo y de la Administración Pública de la Ciudad de México vigente; artículos 1º, 2º, 3º, 7º fracción II inciso B), numeral 4, 4.2, 28, primer párrafo, fracción X, XII, XXIX, 89, primer párrafo, fracciones I, incisos a), b), c) y d), II, IV, XXVII y XXXVII, artículo 250, primer párrafo, fracciones I, V, XX, incisos a), b) y c) y XXIV del Reglamento Interior del Poder Ejecutivo y de la Administración Pública de la Ciudad de México; artículo 150, cuarto párrafo de la Ley Aduanera vigente; artículos 134, primer párrafo, fracción III y 139 del Código Fiscal de la Federación vigente.

La notificación del oficio número **SAF/TCDMX/CEVCE/DPL/086/2021** de fecha 16 de febrero de 2021, a través del cual se determina su situación fiscal en Materia de Comercio Exterior, documento relacionado con la orden de verificación de mercancía en transporte número **CVM0900006/20**, signado por el Director de Procedimientos Legales adserito a la Coordinación Ejecutiva de Verificación de Comercio Exterior de la Tesorería de la Ciudad de México de la Secretaría de Administración y Finanzas de la Ciudad de México, dirigido al **C. Mario Peña Miranda**, tenedor de las mercancías de origen y procedencia extranjera que eran transportadas en el **vehículo marca: Volkswagen, tipo camión panel Crafter, modelo 2009, con placas de circulación LC57379 color Blanco**.

Se tendrá como fecha de notificación el día **25 de febrero de 2021**, es decir, el décimo sexto día siguiente al día en que se actúa, considerando que los citados oficios, estarán fijados en los estrados del Recinto Fiscal a partir del día **16 de febrero de 2021**, contándose para tales efectos el plazo de seis días a partir del día **17 de febrero de 2021 al 24 de febrero de 2021**, tomándose en cuenta los días **17, 18, 19, 22, 23 y 24 de febrero de 2021**, por ser hábiles y descontándose los días **20 y 21 de febrero de 2021**, por ser inhábiles, de conformidad con el artículo 12 del Código Fiscal de la Federación vigente.

Conste.

Atentamente.

CUTLALIUA AC ANIBAL SOTO VAZQUEZ
DIRECTOR DE PROCEDIMIENTOS LEGALES

MCEG

Calle Oriente 233 No. 178, Col. Agrícola Oriental,
Demarcación Territorial Iztacalco, C.P. 08500, Ciudad de México.
Tel. 57 01 47 46 ext. 1105

CIUDAD INNOVADORA
Y DE DERECHOS



GOBIERNO DE LA
CIUDAD DE MÉXICO

SECRETARÍA DE ADMINISTRACIÓN Y FINANZAS DE LA CIUDAD DE MÉXICO
Tesorería de la Ciudad de México
Coordinación Ejecutiva de Verificación de Comercio Exterior
Dirección de Procedimientos Legales

Número de orden: CVM0900006/20
Expediente: CPA0900039/20

CÉDULA DE RETIRO
DATOS DEL PROCEDIMIENTO

CONTRIBUYENTE: C. MARIO PEÑA MIRANDA, TENEDOR DE LAS MERCANCÍAS DE ORIGEN Y PROCEDENCIA EXTRANJERA QUE ERAN TRANSPORTADAS EN EL VEHÍCULO MARCA: VOLKSWAGEN, TIPO CAMIÓN PANEL CRAFTER, MODELO 2009, CON PLACAS DE CIRCULACIÓN LC57379 COLOR BLANCO.

LUGAR DONDE SE REALIZÓ LA VERIFICACIÓN: AVENIDA DEL TRABAJO, ENTRE CALLE GONZÁLEZ ORTEGA Y CALLE MANUEL DOBLADO, COLONIA MORELOS, CÓDIGO POSTAL 06200, DEMARCACIÓN TERRITORIAL CUAUHTÉMOC, DE ESTA CIUDAD

VALOR EN ADUANA: \$603,573.00 (SEISCIENTOS TRES MIL QUINIENTOS SETENTA Y TRES PESOS 00/100 M.N.).

CRÉDITO FISCAL: \$511,226.98 (QUINIENTOS ONCE MIL DOSCIENTOS VEINTISÉIS PESOS 98/100 M.N.).

OFICIO O ACUERDO A NOTIFICAR: SAF/TCDMX/CEVCE/DPL/0411/2020 DE FECHA 24 DE NOVIEMBRE DE 2020, A TRAVÉS DEL CUAL SE DETERMINA SU SITUACIÓN FISCAL EN MATERIA DE COMERCIO EXTERIOR,

EL SUSCRITO CUITLAHUAC ANÍBAL SOTO VÁZQUEZ, EN MI CARÁCTER DE DIRECTOR DE PROCEDIMIENTOS LEGALES DE LA COORDINACIÓN EJECUTIVA DE VERIFICACIÓN DE COMERCIO EXTERIOR DEPENDIENTE DE LA TESORERÍA DE LA CIUDAD DE MÉXICO DE LA SECRETARÍA DE ADMINISTRACIÓN Y FINANZAS DE LA CIUDAD DE MÉXICO, SIENDO LAS 09:15 HORAS DEL DÍA 17 DE FEBRERO DE 2021, HAGO CONSTAR QUE UNA VEZ QUE HAYA TRANSCURRIDO EL PLAZO DE SEIS DÍAS HÁBILES CONSECUTIVOS, COMPUTADOS A PARTIR DEL DÍA 17 DE FEBRERO DE 2021 AL 24 DE FEBRERO DE 2021, TOMÁNDOSE EN CUENTA LOS DÍAS 17, 18, 19, 22, 23 Y 24 DE FEBRERO DE 2021, POR SER HÁBILES Y DESCONTÁNDOSE LOS DÍAS 20 Y 21 DE FEBRERO DE 2021, POR SER INHÁBILES, DE CONFORMIDAD CON EL ARTÍCULO 12 DEL CÓDIGO FISCAL DE LA FEDERACIÓN VIGENTE Y SIENDO QUE EL 25 DE FEBRERO DE 2021, ES EL SÉPTIMO DÍA SIGUIENTE AL DÍA EN QUE SON FIJADOS, EL ACUERDO Y CONSTANCIAS DE NOTIFICACIÓN POR ESTRADOS, ASÍ COMO EL OFICIO NÚMERO SAF/TCDMX/CEVCE/DPL/086/2021 DE FECHA 16 DE FEBRERO DE 2021, A TRAVÉS DEL CUAL SE DETERMINA SU SITUACIÓN FISCAL EN MATERIA DE COMERCIO EXTERIOR, DOCUMENTO RELACIONADO CON LA ORDEN DE VISITA DOMICILIARIA NÚMERO CVM0900006/20, SIGNADO POR EL DIRECTOR DE PROCEDIMIENTOS LEGALES ADSCRITO A LA COORDINACIÓN EJECUTIVA DE VERIFICACIÓN DE COMERCIO EXTERIOR DE LA TESORERÍA DE LA CIUDAD DE MÉXICO DE LA SECRETARÍA DE ADMINISTRACIÓN Y FINANZAS DE LA CIUDAD DE MÉXICO, DIRIGIDO AL C. PROPIETARIO, POSEEDOR Y/O TENEDOR DE LA MERCANCÍA DE PROCEDENCIA EXTRANJERA; LO ANTERIOR, EN TÉRMINOS DEL ARTÍCULO 150, PÁRRAFO TERCERO Y CUARTO DE LA LEY ADUANERA EN VIGOR Y EL ARTÍCULO 134, PRIMER PÁRRAFO, FRACCIÓN III Y 139 DEL CÓDIGO FISCAL DE LA FEDERACIÓN VIGENTE; ES MOTIVO POR EL CUAL RETIRARÉ DE LOS ESTRADOS DE LA COORDINACIÓN EJECUTIVA DE VERIFICACIÓN DE COMERCIO EXTERIOR, EL ACUERDO Y CONSTANCIAS DE NOTIFICACIÓN POR ESTRADOS DEL OFICIO NÚMERO SAF/TCDMX/CEVCE/DPL/086/2021 DE FECHA 16 DE FEBRERO DE 2021, A TRAVÉS DEL CUAL SE DETERMINO SU SITUACIÓN FISCAL EN MATERIA DE COMERCIO EXTERIOR, DOCUMENTO RELACIONADO CON LA ORDEN DE VERIFICACIÓN DE MERCANCÍAS DE PROCEDENCIA EXTRANJERA EN TRANSPORTE CVM0900006/20, SIGNADO POR EL DIRECTOR DE PROCEDIMIENTOS LEGALES ADSCRITO A LA COORDINACIÓN EJECUTIVA DE VERIFICACIÓN DE COMERCIO EXTERIOR DE LA TESORERÍA DE LA CIUDAD DE MÉXICO DE LA SECRETARÍA DE ADMINISTRACIÓN Y FINANZAS DE LA CIUDAD DE MÉXICO; OFICIOS QUE SON FIJADOS, ASÍ COMO EL ACUERDO DE NOTIFICACIÓN EN LOS CITADOS ESTRADOS DEL DÍA 17 DE FEBRERO DE 2021, LOS CUALES SERÁN RETIRADOS EL DÍA 26 DE FEBRERO DE 2021, QUEDANDO POR TANTO LEGALMENTE NOTIFICADOS EL 25 DE FEBRERO DE 2021.

CONSTE

DIRECTOR DE PROCEDIMIENTOS LEGALES

CUITLAHUAC ANÍBAL SOTO VÁZQUEZ

TESTIGO

DIEGO ARMANDO RAMÍREZ MONTERO

TESTIGO

MARÍA GUADALUPE ESPINOSA GONZÁLEZ

Calle Oriente 233 No. 178, Col. Agrícola Oriental,
Demarcación Territorial Iztacalco, C.P. 08500, Ciudad de México.
Tel. 57 01 47 46 ext. 1105

CIUDAD INNOVADORA
Y DE DERECHOS

