

**CIUDAD DE MÉXICO**  
CAPITAL DE LA TRANSFORMACIÓN

Número de orden: CVD0900016/25  
Expediente: CPA0900031/25

Ciudad de México, a 27 de octubre de 2025.  
SAF/TCDMX/CEVCE/DPL/1405/2025

**Asunto:** Se determina su situación fiscal en materia de Comercio Exterior

**C. Propietario, Poseedor y/o Tenedor** de las mercancías de origen y procedencia extranjera localizadas en el domicilio ubicado en **Avenida Ribera de San Cosme, sin número, entre calle José Rosas Moreno y calle Ignacio Manuel Altamirano, Colonia San Rafael, Código Postal 06400, Demarcación Territorial Cuauhtémoc, Ciudad de México.**  
(Notificación por estrados).

Esta Dirección de Procedimientos Legales adscrita a la Coordinación Ejecutiva de Verificación de Comercio Exterior de la Tesorería de la Ciudad de México de la Secretaría Administración y Finanzas de la Ciudad de México, con fundamento en los artículos 13 y 14 de la Ley de Coordinación Fiscal vigente, así como en las cláusulas SEGUNDA, primer párrafo, fracción VI, inciso d), TERCERA y CUARTA del Convenio de Colaboración Administrativa en Materia Fiscal Federal, celebrado por el Gobierno Federal por conducto de la Secretaría de Hacienda y Crédito Público, y el Gobierno del Distrito Federal, con fecha de 13 de julio de 2015, publicado en el Diario Oficial de la Federación el 12 de agosto de 2015, y en la Gaceta Oficial del Distrito Federal el 20 de agosto de 2015; cláusulas PRIMERA, primer párrafo, fracciones I, II, III y IV y SEGUNDA, primer párrafo, fracciones III y XII, del Anexo 1, de dicho Convenio, publicado en el Diario Oficial de la Federación el 04 de noviembre de 2016; artículos 1, numeral 8, 21, apartado A, numeral 5 y el TRIGÉSIMO de los artículos transitorios de la Constitución Política de la Ciudad de México, artículos 3, 94 y 95 del Estatuto del Gobierno del Distrito Federal vigente; artículos 1, 2, 3, primer párrafo, fracciones I, II, X, XI, XVI, XIX, 4, 5, 6, 7, 10, primer párrafo, fracciones IV y XXII, 11, primer párrafo, fracción I, 12, 16, primer párrafo, fracción II, 18, 20, primer párrafo, fracciones IX y XXV, 23, 27, primer párrafo, fracciones III, IV, V, VI, VII, VIII y XLIX de la Ley Orgánica del Poder Ejecutivo y de la Administración Pública de la Ciudad de México vigente; artículos 1, 4, 7 y 8 de la Ley del Territorio de la Ciudad de México; artículos 1°, 2°, 3°, 7° fracción II inciso B), numeral 4, 4.2, 28, primer párrafo, fracción X, XII, XXIX, 89, primer párrafo, fracciones I, incisos a), b), c) y d), II, IV, XXVII y XXXVII, artículo 250, primer párrafo, fracciones I, III, V, IX, XX, incisos a), b) y c) y XXIV del Reglamento Interior del Poder Ejecutivo y de la Administración Pública de la Ciudad de México; artículos 2, primer párrafo, fracción V, 4, 6 y 7, fracción III y último párrafo del Código Fiscal de la Ciudad de México; y artículo 144, primer párrafo, fracciones II, III, IV, VII, X y XXXIX y 155 de la Ley Aduanera; y 63 del Código Fiscal de la Federación, ordenamientos vigentes, procede a determinar su situación fiscal en materia de comercio exterior, de conformidad a lo siguiente:

1.- En ejecución de la Orden de Visita Domiciliaria número **CVD0900016/25**, contenida en el oficio número **SAF/TCDMX/CEVCE/CVD00016/25 de fecha 20 de agosto de 2025**, dirigida al **C. Propietario, Poseedor y/o Tenedor de las mercancías** localizadas en el domicilio ubicado en **Avenida Ribera de San Cosme, sin número, entre Calle José Rosas Moreno y Calle Ignacio Manuel Altamirano, Colonia San Rafael, Código Postal 06400 Demarcación Territorial Cuauhtémoc, Ciudad de México**, girada por la Coordinadora Ejecutiva de







## CIUDAD DE MÉXICO

CAPITAL DE LA TRANSFORMACIÓN

Número de orden: CVD0900016/25  
Expediente: CPA0900031/25

Verificación de Comercio Exterior de la Tesorería de la Ciudad de México de la Secretaría de Administración y Finanzas de la Ciudad de México, con fundamento en los artículos 38, primer párrafo, fracción VI, 42, párrafo primero, fracción V, inciso e) y segundo párrafo del citado numeral, en relación con el 43, 45, así como 49 del Código Fiscal de la Federación; artículos 16 de la Constitución Política de los Estados Unidos Mexicanos; artículos 13 y 14 de la Ley de Coordinación Fiscal; así como en las cláusulas SEGUNDA, primer párrafo, fracción VI, incisos b) y d), TERCERA, CUARTA, OCTAVA, párrafo primero, fracción I, incisos b) y d) y NOVENA, párrafo primero, DÉCIMA SEXTA, primer párrafo, fracción I del Convenio de Colaboración Administrativa en Materia Fiscal Federal, celebrado por el Gobierno Federal por conducto de la Secretaría de Hacienda y Crédito Público y el Gobierno del Distrito Federal, con fecha 13 de julio de 2015, publicado en el Diario Oficial de la Federación el 12 de agosto de 2015, y en la Gaceta Oficial del Distrito Federal el 20 de agosto de 2015; cláusulas PRIMERA, primer párrafo, fracciones I, II, III, y IV y SEGUNDA, primer párrafo, fracciones I, II, III y XII del Anexo 1 de dicho Convenio, publicado en el Diario Oficial de la Federación el 04 de noviembre de 2016; artículos 1, numeral 8; 7, apartados A, numerales 2 y 3 y E, numeral 1; 21, apartado A, numerales 1, 5 y 8; 32, apartados A, numeral 1 y C, numeral 1, incisos b), p) y q) y 52, numerales 1, 2, 3 y 4, en relación con artículos transitorios PRIMERO, VIGÉSIMO NOVENO, TRIGÉSIMO, TRIGÉSIMO PRIMERO y TRIGÉSIMO CUARTO, de la Constitución Política de la Ciudad de México, publicada en el Diario Oficial de la Federación y en la Gaceta Oficial de la Ciudad de México, el 05 de febrero de 2017; artículos 3°, 94 y 95 del Estatuto de Gobierno del Distrito Federal; artículos 1, 2, 3, fracciones I, II, X, XI, XVI, y XIX, 4, 5, 6, 7, 10, primer párrafo, fracciones IV y XXII, 11, primer párrafo, fracción I, 16, primer párrafo, fracción II, 18, 20, primer párrafo, fracciones IX y XXV, 23, 27, primer párrafo, fracciones III, IV, V, VIII, XLIX y VIGÉSIMO SÉPTIMO de los Artículos Transitorios de la Ley Orgánica del Poder Ejecutivo y de la Administración Pública de la Ciudad de México vigente; artículos 2°, primer párrafo, fracción IV, 6 y 7, primer párrafo, fracción III y último párrafo del Código Fiscal de la Ciudad de México vigente, artículos 1°, 2°, 3°, 7°, primer párrafo, fracción II, inciso B), numeral 4, 28, fracciones X, XII y XXIX, 89, primer párrafo, fracciones I, incisos a), b), c) y d), II, III, IV, VI, VI BIS, VII, VIII, XII, XIII, XXVII y XXXVII; lo anterior, para que en términos de las facultades conferidas en el artículo 91 primer párrafo, fracciones I, incisos a), b), c), II, III, IV, V, V BIS, XI, XII, XV, XVII y XIX del Reglamento Interior del Poder Ejecutivo y de la Administración Pública de la Ciudad de México; así como del artículo 33, último párrafo del Código Fiscal de la Federación; y en los artículos 144, primer párrafo, fracciones II, III, VII, X, XV y XXXIX, 150, 151 y 155 de la Ley Aduanera; se practicó la visita domiciliaria, en donde se localizaron mercancías de origen y procedencia extranjera consistente en **VAPEADORES**; las cuales se encontraban en poder de una **persona de sexo masculino de aproximadamente 34 años de edad, complexión media, estatura aproximada 1.75 metros, cabello corto color café, nariz recta, ojos medianos color café, boca grande, labios gruesos, cejas semi-pobladas, tez blanca**, quien manifestó ser **propietario de las mercancías** que fueron localizadas en el puesto semifijo ubicado en **Avenida Ribera de San Cosme, sin número, entre Calle José Rosas Moreno y Calle Ignacio Manuel Altamirano, Colonia San Rafael, Código Postal 06400 Demarcación Territorial Cuauhtémoc, Ciudad de México**; asimismo, se hizo constar por el personal visitador que dicha persona se negó a firmar de recibido la Orden de Visita Domiciliaria número **CVD0900016/25** de fecha 20 de agosto de 2025.

Por lo que en relación con lo anterior, el personal verificador conforme a lo dispuesto por los artículos 49, primer párrafo, fracción III, del Código Fiscal de la Federación y 150 de la Ley Aduanera, apercibió a la **Persona de sexo masculino de aproximadamente 34 años de edad, complexión media, estatura aproximada**

DARIM/KEGG

Calle Oriente 233 No. 178, Col. Agrícola Oriental,  
Demarcación Territorial Iztacalco, C.P. 08500,  
Ciudad de México.  
Tel. 55 57 01 47 46 ext. 1105

Página 2 de 72



2025  
Año de  
La Mujer  
Indígena

70  
AÑOS  
DE LA FUNDACIÓN DE  
TENOCHTITLAN





## CIUDAD DE MÉXICO

CAPITAL DE LA TRANSFORMACIÓN

Número de orden: CVD0900016/25  
Expediente: CPA0900031/25

**1.75 metros, cabello corto color café, nariz recta, ojos medianos color café, boca grande, labios gruesos, cejas semi-pobladas, tez blanca,** que si desaparecía después de iniciadas las facultades de comprobación, las notificaciones que fueren personales, le serán efectuadas por estrados; posteriormente se le requirió para que designara dos testigos, por lo que se le apercibió de que en caso de negativa o de que los testigos designados no aceptasen dicho cargo, los mismos serán nombrados por el personal visitador, a lo que el **Persona de sexo masculino de aproximadamente 34 años de edad, complexión media, estatura aproximada 1.75 metros, cabello corto color café, nariz recta, ojos medianos color café, boca grande, labios gruesos, cejas semi-pobladas, tez blanca,** manifestó: *"no tengo testigos"*, por lo que el personal visitador con fundamento los preceptos legales antes citados, procede a nombrar a dos testigos, quienes aceptaron dicho cargo.

Por lo que el personal visitador y la **persona de sexo masculino de aproximadamente 34 años de edad, complexión media, estatura aproximada 1.75 metros, cabello corto color café, nariz recta, ojos medianos color café, boca grande, labios gruesos, cejas semi-pobladas, tez blanca,** en compañía de los testigos procedieron a efectuar el recorrido e inspección ocular de las instalaciones del domicilio visitado, constatando que el mismo ocupa un espacio aproximado de 6 metros cuadrados en el cual se encuentran las mercancías de origen y procedencia extranjera, consistentes en **VAPEADORES**, los cuales son de origen y procedencia extranjera.

Asimismo, el personal verificado hizo constar que desde el inicio de la diligencia, la **persona de sexo masculino de aproximadamente 34 años de edad, complexión media, estatura aproximada 1.75 metros, cabello corto color café, nariz recta, ojos medianos color café, boca grande, labios gruesos, cejas semi-pobladas, tez blanca,** se opuso a que se practicara la visita en el domicilio del puesto semifijo visitado, negándose a firmar de recibo la Orden de Visita Domiciliaria número CVD0900016/25, contenida en el oficio número SAF/TCDMX/CEVCE/DEIPCE/CVD00016/25, de fecha 20 de agosto de 2025, el personal visitador procedió a solicitarle a la **persona de sexo masculino de aproximadamente 34 años de edad, complexión media, estatura aproximada 1.75 metros, cabello corto color café, nariz recta, ojos medianos color café, boca grande, labios gruesos, cejas semi-pobladas, tez blanca,** que exhibiera los documentos con los cuales amparara la legal posesión, importación y/o tenencia de las mercancías que se encontraban en el domicilio del puesto semifijo ubicado sobre **Avenida Ribera de San Cosme, sin número, entre Calle José Rosas Moreno y Calle Ignacio Manuel Altamirano, Colonia San Rafael, Código Postal 06400 Demarcación Territorial Cuauhtémoc, Ciudad de México;** por lo que la **persona de sexo masculino de aproximadamente 34 años de edad, complexión media, estatura aproximada 1.75 metros, cabello corto color café, nariz recta, ojos medianos color café, boca grande, labios gruesos, cejas semi-pobladas, tez blanca,** indicándole que de no proporcionar documentación correspondiente, el personal visitador procedería a emplear la medida de apremio prevista en el artículo 40, primer párrafo, fracción III del Código Fiscal de la Federación, haciéndole en este acto de su conocimiento el contenido de dicho precepto legal, mismo que se cita a continuación: *"Artículo 40. Las autoridades fiscales podrán emplear las medidas de apremio que se indican a continuación, cuando los contribuyentes, los responsables solidarios o terceros relacionados con ellos, impidan de cualquier forma o por cualquier medio el inicio o desarrollo de sus facultades, observando estrictamente el siguiente orden: ... I. ... II. ... III. Practicar el aseguramiento precautorio de los bienes o de la negociación del contribuyente o responsable solidario, respecto de los actos, solicitudes de información o*







## CIUDAD DE MÉXICO

CAPITAL DE LA TRANSFORMACIÓN

Número de orden: CVD0900016/25  
Expediente: CPA0900031/25

requerimientos de documentación dirigidos a éstos, conforme a lo establecido en el artículo 40-A de este Código...".

No obstante lo anterior, la **Persona de sexo masculino de aproximadamente 34 años de edad, complexión media, estatura aproximada 1.75 metros, cabello corto color café, nariz recta, ojos medianos color café, boca grande, labios gruesos, cejas semi-pobladas, tez blanca**, impidió el desarrollo de las facultades de comprobación con que las que cuenta el personal actuante, negándose a exhibir los documentos que acreditaran la legal posesión de la mercancía de origen y procedencia extranjera que se encontraba en el domicilio señalado en la Orden de Visita Domiciliaria número **CVD0900016/25**, contenida en el oficio número **SAF/TCDMX/CEVCE/CVD00016/25**, de fecha **20 de agosto de 2025**

Por lo que siendo las **15:00 horas del 20 de agosto de 2025**, se hizo constar por parte del personal verificador que hizo del conocimiento al **Persona de sexo masculino de aproximadamente 34 años de edad, complexión media, estatura aproximada 1.75 metros, cabello corto color café, nariz recta, ojos medianos color café, boca grande, labios gruesos, cejas semi-pobladas, tez blanca, propietario, poseedor y/o tenedor** de la mercancía de origen y procedencia extranjera, que el personal visitador procedería a hacer efectivo el apercibimiento antes formulado, aplicando la medida de apremio establecida en el artículo 40, fracción III del Código Fiscal de la Federación, en apego a lo establecido en el artículo 40-A, párrafo primero fracciones I, inciso b) y III párrafos primero, penúltimo y último del Código Fiscal de la Federación vigente, que a la letra señala: **"Artículo 40-A. El aseguramiento precautorio de los bienes o de la negociación de los contribuyentes, responsables solidarios o terceros con ellos relacionados, a que se refiere la fracción III del Artículo 40 de este Código, así como el levantamiento del mismo, en su caso, se realizará conforme a lo siguiente: ...I. Se practicará una vez agotadas las medidas de apremio a que se refieren las fracciones I y II del artículo 40 de este ordenamiento, salvo en los casos siguientes: ... b) Cuando las autoridades fiscales practiquen visitas a contribuyentes con locales, puestos fijos o semifijos en la vía pública y éstos no puedan demostrar que se encuentran inscritos en el registro federal de contribuyentes o, en su caso, no exhiban los comprobantes que amparen la legal posesión o propiedad de las mercancías que enajenen en dichos lugares. ... III. El aseguramiento precautorio se sujetará al orden siguiente: ... Tratándose de los supuestos a que se refieren los incisos b) y d) de la fracción I de este artículo, el aseguramiento se practicará sobre las mercancías que se enajenen en dichos lugares, así como sobre los envases o recipientes que contengan las bebidas alcohólicas que no tengan adheridos marbetes o precintos, o bien, teniéndolos adheridos éstos sean falsos o se encuentren alterados y sobre los marbetes o precintos respecto de los cuales no se acredite su legal posesión o tenencia, según corresponda, sin que sea necesario establecer un monto de la determinación provisional de adeudos fiscales presuntos."**, iniciando la extracción de las mercancías de origen y procedencia extranjera localizadas en el domicilio visitado ubicado en **Avenida Ribera de San Cosme, sin número, entre Calle José Rosas Moreno y Calle Ignacio Manuel Altamirano, Colonia San Rafael, Código Postal 06400 Demarcación Territorial Cuauhtémoc, Ciudad de México**, toda vez que la **persona de sexo masculino de aproximadamente 34 años de edad, complexión media, estatura aproximada 1.75 metros, cabello corto color café, nariz recta, ojos medianos color café, boca grande, labios gruesos, cejas semi-pobladas, tez blanca, propietario, poseedor y o tenedor** de la mercancía de origen y procedencia extranjera, no exhibió los comprobantes que amparen la legal posesión o propiedad de las mercancías que se enajenan en el domicilio visitado, ni demostró estar inscrito en el Registro Federal de Contribuyentes, por lo que las mismas serán trasladadas al Recinto Fiscal de la Coordinación Ejecutiva de Verificación de







## CIUDAD DE MÉXICO

CAPITAL DE LA TRANSFORMACIÓN

Número de orden: CVD0900016/25

Expediente: CPA0900031/25

Comercio Exterior de la Tesorería de la Ciudad de México, adscrita a la Secretaría de Administración y Finanzas de la Ciudad de México ubicado en **Calle Oriente 233, Número 178, Colonia Agrícola Oriental, Código Postal 08500, Demarcación Territorial Iztacalco de esta ciudad**, con el objeto de proceder al levantamiento de su inventario físico y continuar con la instrumentación del Acta de Inicio de Procedimiento Administrativo en Materia Aduanera, cumpliendo las formalidades a que se refiere el artículo 150 de la Ley Aduanera.

Por lo que siendo las **14:55 horas del 20 de agosto de 2025**, se suspendió el Acta de Inicio de Procedimiento Administrativo en Materia Aduanera de fecha **20 de agosto de 2025**, a efecto de que en las oficinas que ocupa el Recinto Fiscal, se continuara con la diligencia iniciada al amparo de la Orden de Visita Domiciliaria número **CVD0900016/25**, contenida en el oficio número **SAF/TCDMX/CEVCE/CVD00016/25**, de fecha **20 de agosto de 2025**.

Posteriormente, siendo las **16:20 horas del 20 de agosto de 2025**, el personal visitador adscrito a la Coordinación Ejecutiva de Verificación de Comercio Exterior, dependiente de la Tesorería de la Ciudad de México, adscrita a la Secretaría de Administración y Finanzas de la Ciudad de México, en compañía de los testigos, se constituyó en el domicilio que ocupa el Recinto Fiscal ubicado en: **Calle Oriente 233, Número 178, Colonia Agrícola Oriental, Código Postal 08500, Demarcación Territorial Iztacalco de esta ciudad**, a efecto de continuar con la verificación física y documental de la mercancía de origen y procedencia extranjera sujeta a revisión.

Acto seguido, siendo las **17:00 horas del 20 de agosto de 2025**, y toda vez que la **Persona de sexo masculino de aproximadamente 34 años de edad, complexión media, estatura aproximada 1.75 metros, cabello corto color café, nariz recta, ojos medianos color café, boca grande, labios gruesos, cejas semi-pobladas, tez blanca**, hasta ese momento no se apersonó en las instalaciones de la Coordinación Ejecutiva de Verificación de Comercio Exterior, por lo que los visitadores en compañía de los testigos de asistencia, procedieron a levantar el inventario físico de las mercancías de origen y procedencia extranjera que se localizaron en el domicilio ubicado en **Avenida Ribera de San Cosme, sin número, entre Calle José Rosas Moreno y Calle Ignacio Manuel Altamirano, Colonia San Rafael, Código Postal 06400 Demarcación Territorial Cuauhtémoc, Ciudad de México**.

Considerando que desde el inicio de las facultades de comprobación en el domicilio visitado la **Persona de sexo masculino de aproximadamente 34 años de edad, complexión media, estatura aproximada 1.75 metros, cabello corto color café, nariz recta, ojos medianos color café, boca grande, labios gruesos, cejas semi-pobladas, tez blanca**, no exhibió documentación con la que pretendiera amparar la legal importación, tenencia o estancia en el país de las mercancías de origen y procedencia extranjera, y no se apersonó en las instalaciones del Recinto Fiscal de la Coordinación Ejecutiva de Verificación de Comercio Exterior, para dar continuidad a la verificación de la mercancía de procedencia extranjera, no existió persona alguna que exhibiera documentación con la que se pretendiera ampararla legal importación, tenencia o estancia en el país de las mercancías de origen y procedencia extranjera.





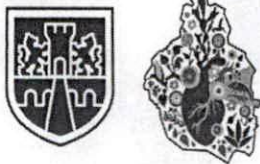

**CIUDAD DE MÉXICO**  
CAPITAL DE LA TRANSFORMACIÓN

Número de orden: CVD0900016/25  
Expediente: CPA0900031/25

Se hizo constar por parte del personal visitador que, para el **Caso 1 al 164** del apartado de Inventario físico del Acta de Inicio de Procedimiento Administrativo en Materia Aduanera, se levantó el Inventario de las mercancías consistentes del **Caso 1 al 164**, descritas de la siguiente manera:

**CASO 1 AL 164:** -----

CASO	CANTIDAD	UNIDAD DE MEDIDA	DESCRIPCION	ORIGEN	MARCA	CONTENIDO ML.	TIPO	ESTADO	OBSERVACIONES	PIEZAS
1	10	PIEZA	VAPEADOR	CHINA	LOST MARY	10ML	BLUEBERRY P&B CLOUDD	NUEVO	SIN OBSERVACIONES	10
2	10	PIEZA	VAPEADOR	CHINA	LUCID CHARGE	14ML	DRAGONFRUIT LYCHEE ICE	NUEVO	SIN OBSERVACIONES	10
3	10	PIEZA	VAPEADOR	CHINA	LUCID CHARGE	14ML	ALOE GRAPE ICE	NUEVO	SIN OBSERVACIONES	10
4	10	PIEZA	VAPEADOR	CHINA	LUCID CHARGE	14ML	BIRTHDAY CAKE	NUEVO	SIN OBSERVACIONES	10
5	5	PIEZA	VAPEADOR	CHINA	DEATH ROW VAPES	10ML	CHERRY ICE	NUEVO	SIN OBSERVACIONES	5
6	5	PIEZA	VAPEADOR	CHINA	DEATH ROW VAPES	10ML	MINT	NUEVO	SIN OBSERVACIONES	5
7	5	PIEZA	VAPEADOR	CHINA	DEATH ROW VAPES	10ML	HONEYDEW PINEAPPLE	NUEVO	SIN OBSERVACIONES	5
8	5	PIEZA	VAPEADOR	CHINA	DEATH ROW VAPES	10ML	TOBACCO	NUEVO	SIN OBSERVACIONES	5
9	8	PIEZA	VAPEADOR	CHINA	BOSS BAR	14ML	BLISS	NUEVO	SIN OBSERVACIONES	8
10	4	PIEZA	VAPEADOR	CHINA	BUGATTI	15ML	DOUBLE MINT	NUEVO	SIN OBSERVACIONES	4
11	5	PIEZA	VAPEADOR	CHINA	BUGATTI	15ML	STRAWBERRY PINACOLADA	NUEVO	SIN OBSERVACIONES	5
12	3	PIEZA	VAPEADOR	CHINA	BUGATTI	15ML	CHERRY COLA	NUEVO	SIN OBSERVACIONES	3
13	1	PIEZA	VAPEADOR	CHINA	MOVEMENT	20ML	LEMON MINT SODA	NUEVO	SIN OBSERVACIONES	1
14	1	PIEZA	VAPEADOR	CHINA	MOVEMENT	20ML	WATERMELON ICE	NUEVO	SIN OBSERVACIONES	1
15	1	PIEZA	VAPEADOR	CHINA	MOVEMENT	20ML	CHERRY LEMON	NUEVO	SIN OBSERVACIONES	1
16	1	PIEZA	VAPEADOR	CHINA	MOVEMENT	20ML	BANANA CAKE	NUEVO	SIN OBSERVACIONES	1
17	1	PIEZA	VAPEADOR	CHINA	MOVEMENT	20ML	PEACH ICE	NUEVO	SIN OBSERVACIONES	1
18	4	PIEZA	VAPEADOR	CHINA	YOVO	15ML	STRAWBERRY CHERRY	NUEVO	SIN OBSERVACIONES	4
19	2	PIEZA	VAPEADOR	CHINA	YOVO	15ML	BLUE CARNIVAL	NUEVO	SIN OBSERVACIONES	2
20	1	PIEZA	VAPEADOR	CHINA	YOVO	15ML	COOL MINT	NUEVO	SIN OBSERVACIONES	1
21	4	PIEZA	VAPEADOR	CHINA	YOVO	15ML	WATERMELON ICE	NUEVO	SIN OBSERVACIONES	4
22	5	PIEZA	VAPEADOR	CHINA	YOVO	15ML	GRAPE GAMI	NUEVO	SIN OBSERVACIONES	5
23	2	PIEZA	VAPEADOR	CHINA	LOST VAPE	20ML	MIAMI MINT	NUEVO	SIN OBSERVACIONES	2
24	1	PIEZA	VAPEADOR	CHINA	LOST VAPE	20ML	PINEAPPLE LEMONADE	NUEVO	SIN OBSERVACIONES	1
25	2	PIEZA	VAPEADOR	CHINA	LOST VAPE	20ML	LUSH ICE	NUEVO	SIN OBSERVACIONES	2
26	3	PIEZA	VAPEADOR	CHINA	LOST VAPE	20ML	PEACH MANGO WATERMELON	NUEVO	SIN OBSERVACIONES	3
27	5	PIEZA	VAPEADOR	CHINA	HAND SHAKE	15ML	STRAWBERRY BANANA	NUEVO	SIN OBSERVACIONES	5
28	5	PIEZA	VAPEADOR	CHINA	HAND SHAKE	15ML	BLUE RAZZ ICE	NUEVO	SIN OBSERVACIONES	5
29	5	PIEZA	VAPEADOR	CHINA	PACKSPOD	12ML	COOL MINT	NUEVO	SIN OBSERVACIONES	5

DARM/KEGG

Calle Oriente 233 No. 178, Col. Agrícola Oriental,  
Demarcación Territorial Iztacalco, C.P. 08500,  
Ciudad de México.  
Tel. 55 57 01 47 46 ext. 1105

Página 6 de 72



**2025**  
Año de  
**La Mujer**  
Indígena

**70**  
AÑOS  
DE LA FUNDACIÓN DE  
**TENOCHTITLAN**





SECRETARÍA DE ADMINISTRACIÓN Y FINANZAS  
TESORERÍA DE LA CIUDAD DE MÉXICO  
COORDINACIÓN EJECUTIVA DE VERIFICACIÓN DE COMERCIO EXTERIOR  
DIRECCIÓN DE PROCEDIMIENTOS LEGALES

CIUDAD DE MÉXICO  
CAPITAL DE LA TRANSFORMACIÓN

Número de orden: CVD0900016/25  
Expediente: CPA0900031/25

CASO	CANTIDAD	UNIDAD DE MEDIDA	DESCRIPCION	ORIGEN	MARCA	CONTENIDO ML.	TIPO	ESTADO	OBSERVACIONES	PIEZAS
30	4	PIEZA	VAPEADOR	CHINA	DEATH ROW VAPES	10.5ML	CANDY	NUEVO	SIN OBSERVACIONES	4
31	4	PIEZA	VAPEADOR	CHINA	PACKSPOD	12ML	CHERRY POP	NUEVO	SIN OBSERVACIONES	4
32	4	PIEZA	VAPEADOR	CHINA	DEATH ROW VAPES	12ML	CLEAR	NUEVO	SIN OBSERVACIONES	4
33	9	PIEZA	VAPEADOR	CHINA	LUCID AIR	12ML	BLUE RASPBERRY LEMONADE	NUEVO	SIN OBSERVACIONES	9
34	5	PIEZA	VAPEADOR	CHINA	ORION	18ML	RAINBOW DROP	NUEVO	SIN OBSERVACIONES	5
35	4	PIEZA	VAPEADOR	CHINA	LOST VAPE	18ML	SOUR APPLE ICE	NUEVO	SIN OBSERVACIONES	4
36	4	PIEZA	VAPEADOR	CHINA	VOT-IT	20ML	MIAMI MINT	NUEVO	SIN OBSERVACIONES	4
37	1	PIEZA	VAPEADOR	CHINA	BADDIEBAR	15ML	ORANGE RAINBOW	NUEVO	SIN OBSERVACIONES	1
38	1	PIEZA	VAPEADOR	CHINA	BADDIEBAR	15ML	BLUEBERRY BANANA BESTIES	NUEVO	SIN OBSERVACIONES	1
39	1	PIEZA	VAPEADOR	CHINA	BADDIEBAR	15ML	PRETTY CLEAR	NUEVO	SIN OBSERVACIONES	1
40	1	PIEZA	VAPEADOR	CHINA	GLOD BAR	18ML	BLOOD ORANGE ICE	NUEVO	SIN OBSERVACIONES	1
41	1	PIEZA	VAPEADOR	CHINA	GLOD BAR	18ML	MINTY O'S	NUEVO	SIN OBSERVACIONES	1
42	1	PIEZA	VAPEADOR	CHINA	GLOD BAR	18ML	PINK BURST	NUEVO	SIN OBSERVACIONES	1
43	1	PIEZA	VAPEADOR	CHINA	GLOD BAR	18ML	RAINBOW SNOW CONE	NUEVO	SIN OBSERVACIONES	1
44	4	PIEZA	VAPEADOR	CHINA	MOTI POP	5ML	LEMON TART	NUEVO	SIN OBSERVACIONES	4
45	4	PIEZA	VAPEADOR	CHINA	MOTI POP	5ML	BLUE BERRY	NUEVO	SIN OBSERVACIONES	4
46	1	PIEZA	VAPEADOR	CHINA	MOTI POP	5ML	FRESH MINT	NUEVO	SIN OBSERVACIONES	1
47	3	PIEZA	VAPEADOR	CHINA	MOTI	18ML	STRAWBERRY ICE	NUEVO	SIN OBSERVACIONES	3
48	4	PIEZA	VAPEADOR	CHINA	MOTI	18ML	BLUE RAZZ ICE	NUEVO	SIN OBSERVACIONES	4
49	3	PIEZA	VAPEADOR	CHINA	PRIV BAR	16ML	BLACKBERRY PEACH LEMON	NUEVO	SIN OBSERVACIONES	3
50	2	PIEZA	VAPEADOR	CHINA	PRIV BAR	16ML	FLORIDA LEMONADE	NUEVO	SIN OBSERVACIONES	2
51	1	PIEZA	VAPEADOR	CHINA	PRIV BAR	16ML	TRIPLE MANGO	NUEVO	SIN OBSERVACIONES	1
52	1	PIEZA	VAPEADOR	CHINA	PRIV BAR	16ML	DR. CHERRY	NUEVO	SIN OBSERVACIONES	1
53	1	PIEZA	VAPEADOR	CHINA	PRIV BAR	16ML	PECH BERRY ICE	NUEVO	SIN OBSERVACIONES	1
54	2	PIEZA	VAPEADOR	CHINA	PRIV BAR	16ML	WATERMELON KIWI	NUEVO	SIN OBSERVACIONES	2
55	5	PIEZA	VAPEADOR	CHINA	LOST VAPE	18ML	RASPBERRY ICE TEA	NUEVO	SIN OBSERVACIONES	5
56	4	PIEZA	VAPEADOR	CHINA	MASKKING	3.5ML	MIXED BERRIES	NUEVO	SIN OBSERVACIONES	4
57	1	PIEZA	VAPEADOR	CHINA	MASKKING	3.5ML	GRAPE PARADISE	NUEVO	SIN OBSERVACIONES	1
58	7	PIEZA	VAPEADOR	CHINA	MASKKING	20ML	CINNAMON OANGE	NUEVO	SIN OBSERVACIONES	7
59	4	PIEZA	VAPEADOR	CHINA	PACKSPOD	12ML	BERRY BLASTED MANGO	NUEVO	SIN OBSERVACIONES	4
60	4	PIEZA	VAPEADOR	CHINA	LOST VAPE	18ML	JUICY PEACH	NUEVO	SIN OBSERVACIONES	4
61	1	PIEZA	VAPEADOR	CHINA	LOST VAPE	18ML	SUMMER PECHA ICE	NUEVO	SIN OBSERVACIONES	1
62	1	PIEZA	VAPEADOR	CHINA	LOST VAPE	18ML	WATERMELON ICE	NUEVO	SIN OBSERVACIONES	1
63	2	PIEZA	VAPEADOR	CHINA	LOST VAPE	18ML	GRAPE ICE	NUEVO	SIN OBSERVACIONES	2

DARM/KEGG

Calle Oriente 233 No. 178, Col. Agrícola Oriental,  
Demarcación Territorial Iztacalco, C.P. 08500,  
Ciudad de México.  
Tel. 55 57 01 47 46 ext. 1105

Página 7 de 72



2025  
Año de  
La Mujer  
Indígena

70  
AÑOS  
DE LA FUNDACIÓN DE  
TENOCHTITLAN



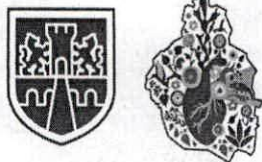

SECRETARÍA DE ADMINISTRACIÓN Y FINANZAS  
TESORERÍA DE LA CIUDAD DE MÉXICO  
COORDINACIÓN EJECUTIVA DE VERIFICACIÓN DE COMERCIO EXTERIOR  
DIRECCIÓN DE PROCEDIMIENTOS LEGALES

CIUDAD DE MÉXICO  
CAPITAL DE LA TRANSFORMACIÓN

Número de orden: CVD0900016/25  
Expediente: CPA0900031/25

CASO	CANTIDAD	UNIDAD DE MEDIDA	DESCRIPCION	ORIGEN	MARCA	CONTENIDO ML.	TIPO	ESTADO	OBSERVACIONES	PIEZAS
64	1	PIEZA	VAPEADOR	CHINA	LOST VAPE	18ML	MEXICAN MANGO ICE	NUEVO	SIN OBSERVACIONES	1
65	1	PIEZA	VAPEADOR	CHINA	LOST VAPE	18ML	PINKLEMONADE	NUEVO	SIN OBSERVACIONES	1
66	1	PIEZA	VAPEADOR	CHINA	SNOOPYSMOKE	18ML	TROPICAL RAINBOW BLAST	NUEVO	SIN OBSERVACIONES	1
67	1	PIEZA	VAPEADOR	CHINA	SNOOPYSMOKE	18ML	STRAWBERRY KIWI	NUEVO	SIN OBSERVACIONES	1
68	1	PIEZA	VAPEADOR	CHINA	SNOOPYSMOKE	18ML	LUSH ICE	NUEVO	SIN OBSERVACIONES	1
69	2	PIEZA	VAPEADOR	CHINA	SNOOPYSMOKE	18ML	KOOL MINT	NUEVO	SIN OBSERVACIONES	2
70	1	PIEZA	VAPEADOR	CHINA	LOST VAE	18ML	RED JUICE	NUEVO	SIN OBSERVACIONES	1
71	1	PIEZA	VAPEADOR	CHINA	LOST VAPE	18ML	HAWAIIAN BANG	NUEVO	SIN OBSERVACIONES	1
72	1	PIEZA	VAPEADOR	CHINA	LOST VAPE	18ML	GREEN STORM	NUEVO	SIN OBSERVACIONES	1
73	1	PIEZA	VAPEADOR	CHINA	LOST VAPE	18ML	EUPHORIA PUDDING	NUEVO	SIN OBSERVACIONES	1
74	1	PIEZA	VAPEADOR	CHINA	MAX AIR	13ML	MANGO FREEZE	NUEVO	SIN OBSERVACIONES	1
75	1	PIEZA	VAPEADOR	CHINA	MAX AIR	13ML	CARAMEL ICE CREAM	NUEVO	SIN OBSERVACIONES	1
76	1	PIEZA	VAPEADOR	CHINA	MAX AIR	13ML	STRAWBERRY SKY	NUEVO	SIN OBSERVACIONES	1
77	2	PIEZA	VAPEADOR	CHINA	MAX AIR	13ML	SUMMER FRUIT	NUEVO	SIN OBSERVACIONES	2
78	2	PIEZA	VAPEADOR	CHINA	MAX AIR	13ML	BLACK SAKURA	NUEVO	SIN OBSERVACIONES	2
79	1	PIEZA	VAPEADOR	CHINA	CYBER FLEX	20ML	PINEAPPLE WATERMELON	NUEVO	SIN OBSERVACIONES	1
80	1	PIEZA	VAPEADOR	CHINA	CYBER FLEX	20ML	STRAWBERRY COCONUT	NUEVO	SIN OBSERVACIONES	1
81	3	PIEZA	VAPEADOR	CHINA	DUMMY	18ML	TWISTED TANCY	NUEVO	SIN OBSERVACIONES	3
82	1	PIEZA	VAPEADOR	CHINA	DUMMY	18ML	GUAVA FRENZY	NUEVO	SIN OBSERVACIONES	1
83	1	PIEZA	VAPEADOR	CHINA	DUMMY	18ML	STOOPID STRAWBERRY	NUEVO	SIN OBSERVACIONES	1
84	1	PIEZA	VAPEADOR	CHINA	DUMMY	18ML	BLACK ICE	NUEVO	SIN OBSERVACIONES	1
85	1	PIEZA	VAPEADOR	CHINA	DUMMY	18ML	FIZZY LEMON	NUEVO	SIN OBSERVACIONES	1
86	1	PIEZA	VAPEADOR	CHINA	DUMMY	18ML	ZESTY ZAZA	NUEVO	SIN OBSERVACIONES	1
87	2	PIEZA	VAPEADOR	CHINA	ELF TANK	14ML	LEMON BLAST	NUEVO	SIN OBSERVACIONES	2
88	2	PIEZA	VAPEADOR	CHINA	ELF TANK	14ML	NUDE	NUEVO	SIN OBSERVACIONES	2
89	2	PIEZA	VAPEADOR	CHINA	ELF TANK	14ML	RAINBOW CANDY	NUEVO	SIN OBSERVACIONES	2
90	1	PIEZA	VAPEADOR	CHINA	ELF TANK	14ML	LEMON MINT	NUEVO	SIN OBSERVACIONES	1
91	1	PIEZA	VAPEADOR	CHINA	ELF TANK	14ML	ICY MINT	NUEVO	SIN OBSERVACIONES	1
92	1	PIEZA	VAPEADOR	CHINA	ELF TANK	14ML	AUTUMN	NUEVO	SIN OBSERVACIONES	1
93	8	PIEZA	VAPEADOR	CHINA	LUCID CHANGE	14ML	WATERMELON BUBBLEGUM ICE	NUEVO	SIN OBSERVACIONES	8
94	2	PIEZA	VAPEADOR	CHINA	V-PLAY	25ML	SUCKER PUNCH	NUEVO	SIN OBSERVACIONES	2
95	2	PIEZA	VAPEADOR	CHINA	V-PLAY	25ML	WATERMELON BREEZE	NUEVO	SIN OBSERVACIONES	2
96	1	PIEZA	VAPEADOR	CHINA	V-PLAY	25ML	MINTY THRILL	NUEVO	SIN OBSERVACIONES	1
97	2	PIEZA	VAPEADOR	CHINA	CYBER FLEX	20ML	CARAMEL POPCORN	NUEVO	SIN OBSERVACIONES	2

DARM/KEGG

Calle Oriente 233 No. 178, Col. Agrícola Oriental,  
Demarcación Territorial Iztacalco, C.P. 08500,  
Ciudad de México.  
Tel: 55 57 01 47 46 ext. 1105

Página 8 de 72



2025  
Año de  
La Mujer  
Indígena

70  
AÑOS  
DE LA FUNDACIÓN DE  
TENÓCHTITLAN



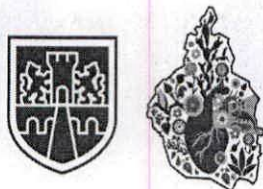

SECRETARÍA DE ADMINISTRACIÓN Y FINANZAS  
TESORERÍA DE LA CIUDAD DE MÉXICO  
COORDINACIÓN EJECUTIVA DE VERIFICACIÓN DE COMERCIO EXTERIOR  
DIRECCIÓN DE PROCEDIMIENTOS LEGALES

CIUDAD DE MÉXICO  
CAPITAL DE LA TRANSFORMACIÓN

Número de orden: CVD0900016/25  
Expediente: CPA0900031/25

CASO	CANTIDAD	UNIDAD DE MEDIDA	DESCRIPCION	ORIGEN	MARCA	CONTENIDO ML.	TIPO	ESTADO	OBSERVACIONES	PIEZAS
98	2	PIEZA	VAPEADOR	CHINA	MOTI	18ML	STRAWBERRY ICE	NUEVO	SIN OBSERVACIONES	2
99	1	PIEZA	VAPEADOR	CHINA	MOTI	18ML	BLUERAZZ ICE	NUEVO	SIN OBSERVACIONES	1
100	1	PIEZA	VAPEADOR	CHINA	KREED	20ML	PINEAPPLE PASSION	NUEVO	SIN OBSERVACIONES	1
101	1	PIEZA	VAPEADOR	CHINA	KREED	20ML	STRAWBERRY BANANA	NUEVO	SIN OBSERVACIONES	1
102	1	PIEZA	VAPEADOR	CHINA	KREED	20ML	KIWI PASSION FRUIT GUAVA	NUEVO	SIN OBSERVACIONES	1
103	1	PIEZA	VAPEADOR	CHINA	IPLAY	10ML	COOL MINT	NUEVO	SIN OBSERVACIONES	1
104	1	PIEZA	VAPEADOR	CHINA	IPLAY	10ML	PEACH GRAPE	NUEVO	SIN OBSERVACIONES	1
105	1	PIEZA	VAPEADOR	CHINA	IPLAY	10ML	CAREYES SUNSET	NUEVO	SIN OBSERVACIONES	1
106	1	PIEZA	VAPEADOR	CHINA	BANG	26ML	LUSH ICE	NUEVO	SIN OBSERVACIONES	1
107	2	PIEZA	VAPEADOR	CHINA	PACKSPOD	12ML	TOBACCO FLAVORED	NUEVO	SIN OBSERVACIONES	2
108	3	PIEZA	VAPEADOR	CHINA	PACKSPOD	12ML	TOBACO CREAM	NUEVO	SIN OBSERVACIONES	3
109	3	PIEZA	VAPEADOR	CHINA	PACKSPOD	12ML	JELLY DULCE	NUEVO	SIN OBSERVACIONES	3
110	1	PIEZA	VAPEADOR	CHINA	PACKSPOD	12ML	CUCUMBER MENTHOL	NUEVO	SIN OBSERVACIONES	1
111	1	PIEZA	VAPEADOR	CHINA	PACKSPOD	12ML	GELATO FREEZE	NUEVO	SIN OBSERVACIONES	1
112	5	PIEZA	VAPEADOR	CHINA	LOST MARY	13ML	WATERMELON KIWI LEMONADE	NUEVO	SIN OBSERVACIONES	5
113	3	PIEZA	VAPEADOR	CHINA	LOST MARY	13ML	WATERMELON	NUEVO	SIN OBSERVACIONES	3
114	5	PIEZA	VAPEADOR	CHINA	MOTI POP	5ML	GREEN LIME	NUEVO	SIN OBSERVACIONES	5
115	3	PIEZA	VAPEADOR	CHINA	MOTI POP	5ML	PEACH ICE	NUEVO	SIN OBSERVACIONES	3
116	2	PIEZA	VAPEADOR	CHINA	MOTI POP	5ML	ARABIC APPLE	NUEVO	SIN OBSERVACIONES	2
117	2	PIEZA	VAPEADOR	CHINA	MAX AIR	13ML	SOUR PEACH	NUEVO	SIN OBSERVACIONES	2
118	2	PIEZA	VAPEADOR	CHINA	MAX AIR	13ML	SUMMER FRUIT	NUEVO	SIN OBSERVACIONES	2
119	1	PIEZA	VAPEADOR	CHINA	MAX AIR	13ML	BLACK SAKURA	NUEVO	SIN OBSERVACIONES	1
120	3	PIEZA	VAPEADOR	CHINA	BOT-IT	20ML	BUBBLE BERRY	NUEVO	SIN OBSERVACIONES	3
121	1	PIEZA	VAPEADOR	CHINA	BOT-IT	20ML	BLUE RAZZ ICE	NUEVO	SIN OBSERVACIONES	1
122	1	PIEZA	VAPEADOR	CHINA	BOT-IT	20ML	STRAWBERRY KIWI	NUEVO	SIN OBSERVACIONES	1
123	1	PIEZA	VAPEADOR	CHINA	TRUE STORY	20ML	LAWLESS MINT	NUEVO	SIN OBSERVACIONES	1
124	1	PIEZA	VAPEADOR	CHINA	PILLOW FALK	13ML	BERRY BUBBLE	NUEVO	SIN OBSERVACIONES	1
125	1	PIEZA	VAPEADOR	CHINA	NOVO	13ML	PASSION FRUIT LEMONADE	NUEVO	SIN OBSERVACIONES	1
126	1	PIEZA	VAPEADOR	CHINA	ELFBAR	13ML	MANDARIN LIME	NUEVO	SIN OBSERVACIONES	1
127	2	PIEZA	VAPEADOR	CHINA	LOST MARY	10ML	WATERMELON	NUEVO	SIN OBSERVACIONES	2
128	1	PIEZA	VAPEADOR	CHINA	BC5000	9.5ML	SAKURA GRAPE	NUEVO	SIN OBSERVACIONES	1
129	1	PIEZA	VAPEADOR	CHINA	BC5000	9.5ML	STRAWBERRY PEAR ORANGE ICE	NUEVO	SIN OBSERVACIONES	1
130	1	PIEZA	VAPEADOR	CHINA	MCKESSE	12ML	LIME MOJITO	NUEVO	SIN OBSERVACIONES	1
131	5	PIEZA	VAPEADOR	CHINA	DEATH ROW VAPES	12ML	MINT	NUEVO	SIN OBSERVACIONES	5

DARM/KEGG

Calle Oriente 233 No. 178, Col. Agrícola Oriental,  
Demarcación Territorial Iztacalco, C.P. 08500,  
Ciudad de México.  
Tel. 55 57 01 47 46 ext. 1105

Página 9 de 72



2025  
Año de  
La Mujer  
Indígena

70  
AÑOS  
DE LA FUNDACIÓN DE  
TENEOHTITLAN





SECRETARÍA DE ADMINISTRACIÓN Y FINANZAS  
TESORERÍA DE LA CIUDAD DE MÉXICO  
COORDINACIÓN EJECUTIVA DE VERIFICACIÓN DE COMERCIO EXTERIOR  
DIRECCIÓN DE PROCEDIMIENTOS LEGALES

CIUDAD DE MÉXICO  
CAPITAL DE LA TRANSFORMACIÓN

Número de orden: CVD0900016/25  
Expediente: CPA0900031/25

CASO	CANTIDAD	UNIDAD DE MEDIDA	DESCRIPCION	ORIGEN	MARCA	CONTENIDO ML.	TIPO	ESTADO	OBSERVACIONES	PIEZAS
132	3	PIEZA	VAPEADOR	CHINA	DEATH ROW VAPES	12ML	BLACK ICE	NUEVO	SIN OBSERVACIONES	3
133	1	PIEZA	VAPEADOR	CHINA	DEATH ROW VAPES	12ML	CLEAR	NUEVO	SIN OBSERVACIONES	1
134	1	PIEZA	VAPEADOR	CHINA	DEATH ROW VAPES	12ML	PINEAPPLE JAM	NUEVO	SIN OBSERVACIONES	1
135	1	PIEZA	VAPEADOR	CHINA	DEATH ROW VAPES	12ML	MANGO LYCHEE	NUEVO	SIN OBSERVACIONES	1
136	1	PIEZA	VAPEADOR	CHINA	DEATH ROW VAPES	10.5ML	CANDY	NUEVO	SIN OBSERVACIONES	1
137	2	PIEZA	VAPEADOR	CHINA	MCKESSE	12ML	GRAPE	NUEVO	SIN OBSERVACIONES	2
138	1	PIEZA	VAPEADOR	CHINA	KCKESSE	12ML	PASSION FRUIT & LIME	NUEVO	SIN OBSERVACIONES	1
139	1	PIEZA	VAPEADOR	CHINA	KCKESSE	12ML	PINCK LEMONADE	NUEVO	SIN OBSERVACIONES	1
140	1	PIEZA	VAPEADOR	CHINA	KCKESSE	12ML	CARIBBEAN SLUSH	NUEVO	SIN OBSERVACIONES	1
141	1	PIEZA	VAPEADOR	CHINA	KCKESSE	12ML	ENERGY DRINK	NUEVO	SIN OBSERVACIONES	1
142	1	PIEZA	VAPEADOR	CHINA	KCKESSE	12ML	GUMMY BEAR	NUEVO	SIN OBSERVACIONES	1
143	1	PIEZA	VAPEADOR	CHINA	KCKESSE	12ML	BLUE & RAZZ ICE	NUEVO	SIN OBSERVACIONES	1
144	1	PIEZA	VAPEADOR	CHINA	FUNKY REPUBLIC	5ML	BERRY STORM	NUEVO	SIN OBSERVACIONES	1
145	1	PIEZA	VAPEADOR	CHINA	FUNKY REPUBLIC	5ML	MALAYSIAN MANGO	NUEVO	SIN OBSERVACIONES	1
146	1	PIEZA	VAPEADOR	CHINA	FUNKY REPUBLIC	5ML	WATERMELON ICE	NUEVO	SIN OBSERVACIONES	1
147	1	PIEZA	VAPEADOR	CHINA	FUNKY REPUBLIC	5ML	PINEAPPLE PASSION LEMON	NUEVO	SIN OBSERVACIONES	1
148	1	PIEZA	VAPEADOR	CHINA	SMOKKING OFFICE	8ML	MINT	NUEVO	SIN OBSERVACIONES	1
149	1	PIEZA	VAPEADOR	CHINA	SMOKKING OFFICE	8ML	BLUEBERRY ICE	NUEVO	SIN OBSERVACIONES	1
150	1	PIEZA	VAPEADOR	CHINA	SMOKKING OFFICE	8ML	PEACH ICE	NUEVO	SIN OBSERVACIONES	1
151	1	PIEZA	VAPEADOR	CHINA	SMOKKING OFFICE	8ML	APPLE ICE	NUEVO	SIN OBSERVACIONES	1
152	1	PIEZA	VAPEADOR	CHINA	SMOKKING OFFICE	8ML	MANGO ICE	NUEVO	SIN OBSERVACIONES	1
153	1	PIEZA	VAPEADOR	CHINA	SMOKKING OFFICE	8ML	FRUIT JAM	NUEVO	SIN OBSERVACIONES	1
154	1	PIEZA	VAPEADOR	CHINA	SMOKKING OFFICE	8ML	BANANA	NUEVO	SIN OBSERVACIONES	1
155	1	PIEZA	VAPEADOR	CHINA	SMOKKING OFFICE	8ML	GRAPE ICE	NUEVO	SIN OBSERVACIONES	1
156	3	PIEZA	VAPEADOR	CHINA	TOBO	6.5ML	CANDY APPLE KRISP	NUEVO	SIN OBSERVACIONES	3
157	4	PIEZA	VAPEADOR	CHINA	TOBO	6.5ML	TANGERINE MANGO WATERMELON	NUEVO	SIN OBSERVACIONES	4
158	7	PIEZA	VAPEADOR	CHINA	TOBO	6.5ML	BULL BLAST	NUEVO	SIN OBSERVACIONES	7
159	3	PIEZA	VAPEADOR	CHINA	TOBO	6.5ML	STRAWBERRY BANANA	NUEVO	SIN OBSERVACIONES	3
160	10	PIEZA	VAPEADOR	CHINA	LUCIO AIR	12ML	NONEYDEW ICE	NUEVO	SIN OBSERVACIONES	10
161	10	PIEZA	VAPEADOR	CHINA	LUCIO AIR	12ML	BANANA ICE	NUEVO	SIN OBSERVACIONES	10
162	10	PIEZA	VAPEADOR	CHINA	LUCIO AIR	12ML	LYCHEE ICE	NUEVO	SIN OBSERVACIONES	10
163	1	PIEZA	VAPEADOR	CHINA	LUCIO AIR	12ML	BLUE RASPEBERRY LEMONADE	NUEVO	SIN OBSERVACIONES	1
164	1	PIEZA	VAPEADOR	CHINA	MASKING	3.5ML	MIXED BERRIES	NUEVO	SIN OBSERVACIONES	1

DARM/KEG

Calle Oriente 233 No. 178, Col. Agrícola Oriental,  
Demarcación Territorial Iztacalco, C.P. 08500,  
Ciudad de México.  
Tel. 55 57 01 47 46 ext. 1105

Página 10 de 72



2025  
Año de  
La Mujer  
Indígena

70  
AÑOS  
DE LA FUNDACIÓN DE  
TENOCHTITLAN



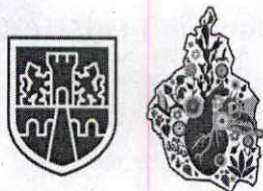

## CIUDAD DE MÉXICO

CAPITAL DE LA TRANSFORMACIÓN

Número de orden: CVD0900016/25  
Expediente: CPA0900031/25

Por lo que en relación con lo anterior, se hizo constar que no existió valoración alguna, toda vez que la **Persona de sexo masculino de aproximadamente 34 años de edad, complexión media, estatura aproximada 1.75 metros, cabello corto color café, nariz recta, ojos medianos color café, boca grande, labios gruesos, cejas semi-pobladas, tez blanca, propietario, poseedor y o tenedor** de la mercancía de origen y procedencia extranjera, no aportó documentación alguna, razón por la cual no acreditó la legal estancia, tenencia o importación en el país de las mercancías de origen y procedencia extranjera contenida en **Caso 1 al 164**, incumpliendo con lo dispuesto en el artículo 146, primer párrafo, fracciones I, II y III de la Ley Aduanera, que señala **"Artículo 146. La tenencia, transporte o manejo de mercancías de procedencia extranjera, a excepción de las de uso personal, deberá ampararse en todo tiempo, con cualquiera de los siguientes documentos: I. Documentación aduanera que acredite su legal importación, o bien, los documentos electrónicos o digitales, que de acuerdo a las disposiciones legales aplicables y las reglas que al efecto emita el Servicio de Administración Tributaria, acrediten su legal tenencia, transporte o manejo... II. Nota de venta expedida por autoridad fiscal federal o institución autorizada por ésta, o la documentación que acredite la entrega de las mercancías por parte de la Secretaría. III. Comprobante fiscal digital que deberá reunir los requisitos que señale el Código Fiscal de la Federación."**

Irregularidad que el personal visitador consideró infracción en términos de la Ley Aduanera y se presume cometida la infracción señalada en el artículo 179, de la Ley Aduanera, que señala: **"...Las sanciones establecidas por el artículo 178, se aplicarán a quien enajene, comercie, adquiera o tenga en su poder por cualquier título mercancías extranjeras, sin comprobar su legal estancia en el país..."**; sin perjuicio de las demás infracciones que resulten de conformidad a la Ley Aduanera; motivo por el cual, se considera que los hechos antes mencionados actualizan la causal de embargo precautorio señalada en el artículo 151, primer párrafo, fracción III de la Ley Aduanera que señala: **"Las autoridades aduaneras procederán al embargo precautorio de las mercancías y de los medios en que se transporten, en los siguientes casos: ... III.- Cuando no se acredite con la documentación aduanera correspondiente, que las mercancías se sometieron a los trámites previstos en esta Ley para su introducción al territorio nacional o para su internación de la franja o región fronteriza al resto del país y cuando no se acredite su legal estancia o tenencia..."**, en virtud de que la **Persona de sexo masculino de aproximadamente 34 años de edad, complexión media, estatura aproximada 1.75 metros, cabello corto color café, nariz recta, ojos medianos color café, boca grande, labios gruesos, cejas semi-pobladas, tez blanca, propietario, poseedor y o tenedor** de la mercancía de origen y procedencia extranjera, no acreditó documentalmente la legal estancia, tenencia o importación, en el país de la mercancía de origen y de procedencia extranjera contenida en el **Caso 1 al 164**, sin perjuicio de las demás que resulten de conformidad con la Ley Aduanera.

Sin embargo, derivado de dicha visita domiciliaria, y toda vez que la **Persona de sexo masculino de aproximadamente 34 años de edad, complexión media, estatura aproximada 1.75 metros, cabello corto color café, nariz recta, ojos medianos color café, boca grande, labios gruesos, cejas semi-pobladas, tez blanca, propietario, poseedor y o tenedor** de la mercancía de origen y procedencia extranjera, no se apersonó en las instalaciones del Recinto Fiscal de la Coordinación Ejecutiva de Verificación de Comercio Exterior para dar continuidad a la verificación de la mercancía de procedencia extranjera, en consecuencia, se conoció que no existió persona alguna que exhibiera documentación con la que se pretendiera amparar la legal importación, tenencia o estancia en el país de las mercancías de origen y procedencia extranjera,





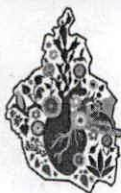

## CIUDAD DE MÉXICO

CAPITAL DE LA TRANSFORMACIÓN

Número de orden: CVD0900016/25

Expediente: CPA0900031/25

contenidas en el **Caso 1 al 164** descritos en el Acta de Inicio de Procedimiento Administrativo en Materia Aduanera de fecha de inicio y conclusión **20 de agosto de 2025**.

Acto seguido, y en virtud de que la **Persona de sexo masculino de aproximadamente 34 años de edad, complexión media, estatura aproximada 1.75 metros, cabello corto color café, nariz recta, ojos medianos color café, boca grande, labios gruesos, cejas semi-pobladas, tez blanca, propietario, poseedor y o tenedor** de la mercancía, **no acreditó** la legal importación, estancia y/o tenencia en el país de la mercancías detalladas en el **Caso 1 al 164**; siendo el motivo por el cual el personal visitador con fundamento en los artículos 60, 144, primer párrafo, fracción X, 151, primer párrafo fracción III y 155 de la Ley Aduanera, **procedió al embargo precautorio de las mercancías en cuestión**.

Así mismo, el personal visitador hizo constar que la mercancía embargada precautoriamente quedó depositada en el Recinto Fiscal de la Coordinación Ejecutiva de Verificación de Comercio Exterior, ubicado en Calle Oriente 233, número 178, Colonia Agrícola Oriental, Código Postal 08500, Demarcación Territorial Iztacalco de esta Ciudad, y a disposición de la citada Coordinación Ejecutiva de Verificación de Comercio Exterior, y bajo la guarda y custodia de la Subdirección del Recinto Fiscal de la referida Coordinación.

2.- Al no haber más hechos que constaran siendo las **20:00 horas del día 20 de agosto de 2025**, se dio por terminada la diligencia, asimismo el personal verificador, hizo constar que toda vez que la **Persona de sexo masculino de aproximadamente 34 años de edad, complexión media, estatura aproximada 1.75 metros, cabello corto color café, nariz recta, ojos medianos color café, boca grande, labios gruesos, cejas semi-pobladas, tez blanca**, desapareció después de iniciadas las facultades de comprobación y que no se apersonó en las instalaciones de la Coordinación Ejecutiva de Verificación de Comercio Exterior adscrita a la Secretaría de Administración y Finanzas de la Ciudad de México, ubicada en **Calle Oriente 233, Número 178, Colonia Agrícola Oriental, Código Postal 08500, Demarcación Territorial Iztacalco de esta ciudad**, para continuar con la verificación de la mercancía, por lo que las actas fueron firmadas por el personal visitador y los testigos, misma que fue notificada legalmente por estrados el día **05 de septiembre de 2025**, tomándose en cuenta, que para el cómputo de diez días se contaron los días 22, 25, 26, 27, 28 y 29 de agosto de 2025, así como los días 01, 02, 03 y 04 de septiembre de 2025, por ser hábiles, descontándose los días **23, 24, 30 y 31 de agosto de 2025**, por ser inhábiles de conformidad con el artículo 12 del Código Fiscal de la Federación vigente aplicado supletoriamente en materia aduanera por disposición expresa del artículo 1º de la Ley Aduanera.

3.- De conformidad con lo establecido en los artículos 150 y 155 de la Ley Aduanera, el personal visitador hizo constar el Inicio del presente Procedimiento Administrativo, indicando que la **Persona de sexo masculino de aproximadamente 34 años de edad, complexión media, estatura aproximada 1.75 metros, cabello corto color café, nariz recta, ojos medianos color café, boca grande, labios gruesos, cejas semi-pobladas, tez blanca, propietario, poseedor y o tenedor** de la mercancía de origen y procedencia extranjera, sujeta a embargo precautorio por esta Autoridad Administrativa, que contaba con un plazo de **diez días hábiles** computados a partir del día siguiente a aquél en que surtiera efectos la notificación del Inicio del Procedimiento Administrativo en Materia Aduanera para presentar las pruebas y alegatos que a su derecho convenga.

DARM/KEGG

Calle Oriente 233 No. 178, Col. Agrícola Oriental,  
Demarcación Territorial Iztacalco, C.P. 08500,  
Ciudad de México.  
Tel: 55 57 01 47 46 ext. 1105

Página 12 de 72



2025  
Año de  
La Mujer  
Indígena

70  
AÑOS  
DE LA FUNDACIÓN DE  
TENEOCHTITLAN





**CIUDAD DE MÉXICO**  
CAPITAL DE LA TRANSFORMACIÓN

Número de orden: CVD0900016/25  
Expediente: CPA0900031/25

Dicho plazo inició el **09 de septiembre de 2025 y feneció el 23 de septiembre de 2025**, lo anterior, de conformidad con los artículos 150 y 155, de la Ley Aduanera, que en su parte conducente refieren lo siguiente:

**"Artículo 150.** Las autoridades aduaneras levantarán el acta de inicio del procedimiento administrativo en materia aduanera, cuando con motivo del reconocimiento aduanero, de la verificación de mercancías en transporte o por el ejercicio de las facultades de comprobación, embarguen precautoriamente mercancías en los términos previstos por esta Ley.

Dicha acta deberá señalar que el interesado cuenta con un plazo de diez días hábiles, contados a partir del día siguiente a aquel en que surta efectos la notificación, a fin de ofrecer las pruebas y formular los alegatos que a su derecho convenga

..."

**"Artículo 155.** Si durante la práctica de una visita domiciliaria se encuentra mercancía extranjera cuya legal estancia en el país no se acredite, los visitadores procederán a efectuar el embargo precautorio en los casos previstos en el artículo 151 y cumpliendo con las formalidades a que se refiere el artículo 150 de esta Ley. El acta de embargo, en estos casos, hará las veces de acta final en la parte de la visita que se relaciona con los impuestos al comercio exterior y las cuotas compensatorias de las mercancías embargadas. En este supuesto, el visitado contará con un plazo de diez días siguientes a aquél en que surta efectos la notificación de dicha acta, para acreditar la legal estancia en el país de las mercancías embargadas y ofrecerá las pruebas dentro de este plazo. El ofrecimiento, desahogo y valoración de las pruebas se hará de conformidad con los artículos 123 y 130 del Código Fiscal de la Federación..."

Luego entonces, los **diez días hábiles** para el ofrecimiento de pruebas y alegatos a que la contribuyente tenía derecho, se computaron a partir del **09 de septiembre de 2025 y feneció el 23 de septiembre de 2025**, contándose para tales efectos los días **09, 10, 11, 12, 15, 17, 18, 19, 22 y 23 de septiembre de 2025** por ser hábiles, descontándose los días **13, 14, 16, 20 y 21 de septiembre de 2025**; por ser inhábiles, de conformidad con el artículo 12 del Código Fiscal de la Federación vigente aplicado de manera supletoria como lo establece el artículo 1 de la Ley Aduanera.

4.- Dentro de dicho plazo, la **Persona de sexo masculino de aproximadamente 34 años de edad, complexión media, estatura aproximada 1.75 metros, cabello corto color café, nariz recta, ojos medianos color café, boca grande, labios gruesos, cejas semi-pobladas, tez blanca, propietario, poseedor y o tenedor de la mercancía de origen y procedencia extranjera** sujeta a embargo precautorio por esta Autoridad Administrativa, no presentó pruebas ni formuló alegato alguno tendiente a desvirtuar las irregularidades señaladas en el Acta de Inicio de Procedimiento Administrativo en Materia Aduanera de fecha de **inicio y conclusión 20 de agosto de 2025**.







## CIUDAD DE MÉXICO

CAPITAL DE LA TRANSFORMACIÓN

Número de orden: CVD0900016/25  
Expediente: CPA0900031/25

5.- Mediante oficio número **SAF/TCDMX/CEVCE/DPL/0982/2025** de fecha 08 de septiembre de 2025, esta Dirección de Procedimientos Legales de la Coordinación Ejecutiva de Verificación de Comercio Exterior de la Tesorería de la Ciudad de México de la Secretaría de Administración y Finanzas de la Ciudad de México, designó perito dictaminador, y mediante diverso **SAF/TCDMX/CEVCE/DPL/0983/2025** de misma fecha, solicitó el Dictamen de Clasificación Arancelaria y Valor en Aduana de la Mercancía de origen y procedencia extranjera, sujeta a embargo precautorio, derivado de la Orden de Visita Domiciliaria número **CVD0900016/25**, de fecha 20 de agosto de 2025, contenida en el oficio número **SAF/TCDMX/CEVCE/CVD00016/25**.

6.- Mediante oficio número **SAF/TCDMX/CEVCE/SRF/0118/2025**, recibido en la Dirección de Procedimientos Legales el día **09 de septiembre de 2025**, la Subdirección del Recinto Fiscal solicitó la remisión de documentación presentada por el contribuyente a fin de estar en posibilidad de emitir el Dictamen de Clasificación Arancelaria y de Valor en Aduana respecto de la Orden de Visita Domiciliaria número **CVD0900016/25**.

7.- Por lo que mediante oficio número **SAF/TCDMX/CEVCE/DPL/1012/2025** de fecha **10 de septiembre de 2025**, esta Dirección de Procedimientos Legales informó que no se había presentado documentación alguna por el **C. Propietario, Poseedor y o Tenedor de las mercancías de origen y procedencia extranjera**, sujeta al embargo precautorio, relacionado con la Orden de Visita Domiciliaria número **CVD0900016/25**.

8.- Mediante oficio número **SAF/TCDMX/CEVCE/SRF/0140/2025**, de fecha **22 de septiembre de 2025**, la Subdirección del Recinto Fiscal, remitió a esta Dirección de Procedimientos el Dictamen de Clasificación Arancelaria y de Valor en Aduana respecto de la Orden de Visita Domiciliaria número **CVD0900016/25**.

9.- Que mediante oficio **SAF/TCDMX/CEVCE/DPL/1081/2025** de fecha **24 de septiembre de 2025**, se emitió el acuerdo por el que se declara integrado el expediente administrativo número **CPA0900031/25**, mismo que se dio a conocer a través del diverso **SAF/TCDMX/CEVCE/DPL/1082/2025** de la misma fecha, oficios que fueron notificados por estrados en fecha **13 de octubre de 2025**.

10.- Que mediante oficio **SAF/TCDMX/CEVCE/DPL/1083/2025** de fecha **24 de septiembre de 2025**, a través del cual se dio a conocer el Dictamen de Clasificación Arancelaria y Valor en Aduana, oficio que fue legalmente notificado por estrados en fecha **13 de octubre de 2025**.

11.- Que esta autoridad cuenta con un plazo de cuatro meses para dictar la resolución definitiva que ponga fin al procedimiento administrativo, de conformidad con lo que dispone el artículo 155 de la Ley Aduanera vigente, que establece lo siguiente:

**"ARTICULO 155.** Si durante la práctica de una visita domiciliaria se encuentra mercancía extranjera cuya legal estancia en el país no se acredite, los visitantes procederán a efectuar el embargo precautorio en los casos previstos en el artículo 151 y cumpliendo con las formalidades a que se refiere el artículo 150 de esta Ley. El acta de embargo, en estos casos, hará las veces de acta final en la parte de la visita que se relaciona con los impuestos al comercio exterior y las cuotas compensatorias de las mercancías embargadas. En este supuesto, el visitado contará con un plazo de diez días siguientes a aquél en que surta efectos la notificación de dicha acta, para acreditar la legal estancia

DARM/KEG

Calle Oriente 233 No. 178, Col. Agrícola Oriental,  
Demarcación Territorial Iztacalco, C.P. 08500,  
Ciudad de México.  
Tel. 55 57 01 47 46 ext. 1105

Página 14 de 72



2025  
Año de  
La Mujer  
Indígena

70  
AÑOS  
DE LA FUNDACIÓN DE  
TENOCHTITLAN





**CIUDAD DE MÉXICO**  
CAPITAL DE LA TRANSFORMACIÓN

Número de orden: CVD0900016/25  
Expediente: CPA0900031/25

*en el país de las mercancías embargadas y ofrecerá las pruebas dentro de este plazo. El ofrecimiento, desahogo y valoración de las pruebas se hará de conformidad con los artículos 123 y 130 del Código Fiscal de la Federación. Desahogadas las pruebas se dictará la resolución determinando, en su caso, las contribuciones y cuotas compensatorias omitidas e imponiendo las sanciones que procedan, **en un plazo que no excederá de cuatro meses contados a partir del día siguiente a aquél en que se encuentre debidamente integrado el expediente.** Se entiende que el expediente se encuentra debidamente integrado cuando hayan vencido los plazos para la presentación de todos los escritos de pruebas y alegatos o, en caso de resultar procedentes, la autoridad encargada de emitir la resolución haya llevado a cabo las diligencias necesarias para el desahogo de las pruebas ofrecidas por los promoventes. De no emitirse la resolución definitiva en el término de referencia, quedarán sin efectos las actuaciones de la autoridad que dieron inicio al procedimiento.*

*En los casos de visita domiciliaria, no serán aplicables las disposiciones de los artículos 152 y 153 de esta Ley"*

*(Énfasis añadido)*

Siendo así y toda vez que el término legal de los cuatro meses dispuesto por el artículo 155, de la Ley de la materia, se contará a partir del día siguiente a aquél en que se encuentre debidamente integrado el expediente, y una vez que hayan vencido los plazos para la presentación de los escritos de pruebas y alegatos, de conformidad con el plazo establecido en el artículo 155 del mismo ordenamiento legal o, en caso de resultar procedente, la autoridad encargada de emitir la resolución haya llevado a cabo las diligencias necesarias para el desahogo de las pruebas ofrecidas; por lo que en el caso que nos ocupa tenemos que el **C. Propietario, Poseedor y/o Tenedor de la mercancía de origen y procedencia extranjera localizados en el domicilio ubicado en Avenida Ribera de San Cosme, sin número, entre calle José Rosas Moreno y calle Ignacio Manuel Altamirano, Colonia San Rafael, Código Postal 06400, Demarcación Territorial Cuauhtémoc, Ciudad de México**, quedó legalmente notificado por estrados del Acta de Inicio de Procedimiento Administrativo en Materia Aduanera el día **05 de septiembre de 2025**, en términos de lo dispuesto por el artículo 134, primer párrafo, fracción III y 139 del Código Fiscal de la Federación; de aplicación supletoria en materia aduanera por disposición expresa del artículo 1 de la Ley Aduanera vigente.

Por lo tanto, **el plazo para dictar la resolución al Procedimiento Administrativo en Materia Aduanera en el que se actúa**, mismo que se computa a partir que se haya vencido el plazo para la presentación de todos los escritos de pruebas y alegatos de los interesados y se haya integrado el expediente administrativo en que se actúa, y toda vez que el **C. Propietario, Poseedor y/o Tenedor de la mercancía de origen y procedencia extranjera localizados en el domicilio ubicado en: Avenida Ribera de San Cosme, sin número, entre calle José Rosas Moreno y calle Ignacio Manuel Altamirano, Colonia San Rafael, Código Postal 06400, Demarcación Territorial Cuauhtémoc, Ciudad de México**, se tuvo por legalmente notificado por estrados del Inicio de Procedimiento Administrativo en Materia Aduanera el día **05 de septiembre de 2025**, surtiendo todos sus efectos legales al día siguiente hábil, es decir, el **08 de septiembre de 2025**, tal y como lo establece el artículo 135 del Código Fiscal de la Federación, y tomándose en cuenta su plazo para







## CIUDAD DE MÉXICO

CAPITAL DE LA TRANSFORMACIÓN

Número de orden: CVD0900016/25  
Expediente: CPA0900031/25

ofrecer pruebas y alegatos, en el cual se contaron los días **09, 10, 11, 12, 15, 17, 18, 19, 22 y 23 de septiembre de 2025 por ser hábiles, descontándose los días 13, 14, 16, 20 y 21 de septiembre de 2025; por ser inhábiles**, de conformidad al artículo 150 de la Ley Aduanera, y 12 del Código Fiscal de la Federación, aplicado supletoriamente en materia aduanera por disposición expresa del artículo 1º de la Ley Aduanera vigente, por lo que toda vez que el día **23 de septiembre de 2025**, fue el último día para la presentación de pruebas y alegatos, se tiene por vencido el plazo para la presentación de pruebas y alegatos y al día siguiente, es decir el día **24 de septiembre de 2025**, fecha en que esta Autoridad de conformidad con lo establecido en el artículo 155 de la Ley Aduanera declaró integrado el expediente Administrativo en Materia Aduanera que se resuelve, precepto legal que a la letra señala: "**Artículo 155 ... Se entiende que el expediente se encuentra debidamente integrado cuando hayan vencido los plazos para la presentación de todos los escritos de pruebas y alegatos** o, en caso de resultar procedentes, la autoridad encargada de emitir la resolución haya llevado a cabo las diligencias necesarias para el desahogo de las pruebas ofrecidas por los promoventes. ...". Por lo tanto, el plazo para dictar resolución al procedimiento administrativo en que se actúa corre a partir del día siguiente al que se tuvo por debidamente integrado el expediente es decir del **25 de septiembre de 2025 al 25 de enero de 2026**, tal y como lo establece para tal efecto el supracitado artículo 155 de la Ley Aduanera, en su parte conducente que a la letra señala: "**Artículo 155. ... Desahogadas las pruebas se dictará la resolución determinando, en su caso, las contribuciones y cuotas compensatorias omitidas e imponiendo las sanciones que procedan, en un plazo que no excederá de cuatro meses contados a partir del día siguiente a aquél en que se encuentre debidamente integrado el expediente ...**". Sin embargo, y en virtud que el día **25 de enero de 2026**, se trata de un día inhábil de conformidad al artículo 12 del Código Fiscal de la Federación, el cual establece "... No obstante lo dispuesto se prorrogará el plazo hasta el siguiente día hábil ..."; motivo por el cual, el plazo para dictar resolución al Procedimiento Administrativo en Materia Aduanera en que se actúa, se prorrogará al día hábil siguiente feneciendo así el día **26 de enero de 2026**.

En vista de lo anterior, esta Autoridad se encuentra en posibilidad de emitir resolución definitiva en términos de los siguientes:

### CONSIDERANDOS

Del análisis y valoración de la documentación que integra el expediente administrativo que se resuelve, de conformidad con lo dispuesto por los artículos 123 y 130 del Código Fiscal de la Federación de aplicación supletoria en la materia por disposición expresa del artículo 1 de la Ley Aduanera vigente, se desprende lo siguiente:

I.- En virtud de no haberse acreditado la legal estancia o tenencia de las mercancías de origen y procedencia extranjera localizada en el domicilio ubicado en **Avenida Ribera de San Cosme, sin número, entre calle José Rosas Moreno y calle Ignacio Manuel Altamirano, Colonia San Rafael, Código Postal 06400, Demarcación Territorial Cuauhtémoc, Ciudad de México, Ciudad de México**, toda vez que no se presentó la documentación que acreditara la legal estancia y/o tenencia de las mercancías de origen y procedencia extranjera descrita en el **Caso 1 al 164**, referida en el artículo 146 de la Ley Aduanera, el personal visitador levantó el Acta de Inicio de Procedimiento Administrativo en Materia Aduanera de fecha





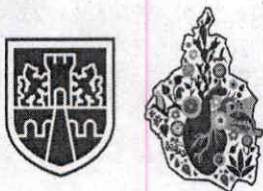

**CIUDAD DE MÉXICO**  
CAPITAL DE LA TRANSFORMACIÓN

Número de orden: CVD0900016/25  
Expediente: CPA0900031/25

de inicio y conclusión **20 de agosto de 2025**, legalmente notificada por estrados el **05 de septiembre de 2025**.

Por lo anterior, se otorgó al **C. Propietario, Poseedor y/o Tenedor de la mercancía de origen y procedencia extranjera** sujeta a embargo precautorio, el plazo legal de **10 días hábiles**, contados a partir del día hábil siguiente a aquél en que surtiera efectos la notificación del Inicio del Procedimiento Administrativo en Materia Aduanera, la cual fue legalmente notificada por estrados el **05 de septiembre de 2025**, por lo que el plazo de 10 días hábiles para ofrecer las pruebas y alegatos que a su derecho convengan, dicho plazo inició el **09 de septiembre de 2025 y feneció el 23 de septiembre de 2025**, para que expresara por escrito lo que a su derecho conviniera y ofreciera las pruebas y alegatos que estimara pertinentes ante esta Autoridad; sin embargo, **no fue presentada prueba o alegato alguno**, tendientes a desvirtuar las irregularidades que fueron dadas a conocer mediante el Acta de Inicio del Procedimiento Administrativo en Materia Aduanera, precluyendo su derecho legal para presentarlos, de conformidad con lo dispuesto en el artículo 288, del Código Federal de Procedimientos Civiles, de aplicación supletoria en materia aduanera por disposición expresa del artículo 1° de la Ley Aduanera en vigor, en relación con lo dispuesto por el artículo 5 del Código Fiscal de la Federación. Por lo que se tienen por ciertos los hechos observados en dicha acta.

Asimismo, se señala que con el objeto de no violentar el derecho de audiencia de los gobernados, señalado en los artículos 14 y 16 Constitucionales, esta Autoridad llevó a cabo la búsqueda en el archivo y en el área de recepción de esta dependencia y **no localizó promoción alguna presentada** por el interesado que acreditara la legal estancia y/o tenencia de la mercancía en territorio nacional; por lo que, al precluir su derecho a presentar las mismas, se procede a emitir la presente Resolución Administrativa, con los elementos de convicción que integran el expediente en que se actúa.

II.- Por lo anteriormente expuesto, esta Autoridad procede a determinar la responsabilidad del **C. Propietario, Poseedor y/o Tenedor de la mercancía de origen y procedencia extranjera localizada en el domicilio ubicado en Avenida Ribera de San Cosme, sin número, entre calle José Rosas Moreno y calle Ignacio Manuel Altamirano, Colonia San Rafael, Código Postal 06400, Demarcación Territorial Cuauhtémoc, Ciudad de México, inventariados en el Caso 1 al 164**, los cuales son de origen procedencia extranjera dentro del Procedimiento Administrativo en Materia Aduanera que nos ocupa, ya que al ser el **C. Propietario, Poseedor y/o Tenedor de las mercancías de procedencia extranjera** sujeta a embargo precautorio y al no presentar pruebas y alegatos con las cuales desvirtuara dichas irregularidades respecto de la mercancía del **Caso 1 al 164**, se le tiene como Responsable Directo, en términos del artículo 52, primer y cuarto párrafos, fracción I de la Ley Aduanera vigente, que a la letra señala:

*"Artículo 52. Están obligadas al pago de los impuestos al comercio exterior y al cumplimiento de las regulaciones y restricciones no arancelarias y otras medidas de regulación al comercio exterior, las personas que introduzcan mercancías al territorio nacional o las extraigan del mismo, incluyendo las que estén bajo algún programa de devolución o diferimiento de aranceles en los casos previstos en los artículos 63-A, 108, fracción III y 110 de esta Ley.*







**CIUDAD DE MÉXICO**  
CAPITAL DE LA TRANSFORMACIÓN

Número de orden: CVD0900016/25  
Expediente: CPA0900031/25

*Se presume, salvo prueba en contrario, que la introducción al territorio nacional o la extracción del mismo de mercancías, se realiza por:*

I. El propietario o el **tenedor** de las mercancías.

..."

III.- En virtud de lo anterior, esta Autoridad procede a determinar las obligaciones que incumplió el **C. Propietario, Poseedor y/o Tenedor de la mercancía**, embargada e inventariada en el **Caso 1 al 164**, considerando el dictamen de determinación, naturaleza, estado, origen, clasificación arancelaria y valor en aduana de la mercancía de procedencia extranjera, sujeta al procedimiento que nos ocupa, emitido por el Perito Dictaminador, proporcionado a la Dirección de Procedimientos Legales por oficio **SAF/TCDMX/CEVCE/SRF/0140/2025** de fecha **22 de septiembre de 2025** y teniendo a la vista las mercancías de procedencia extranjera, emitió el dictamen técnico de Clasificación Arancelaria y de Valor en Aduana de la mercancía correspondiente al Procedimiento Administrativo en Materia Aduanera número **CPA0900031/25**, en los siguientes términos:

La clasificación arancelaria, se fundamenta en las Reglas Generales 1 y 6; reglas 1ª, 2ª, 3ª y 10ª de las complementarias, todas ellas contenidas en el artículo 2º de la Ley de los Impuestos Generales de Importación y de Exportación, publicada en el Diario Oficial de la Federación el 07 de junio de 2022, y sus posteriores modificaciones.

#### **I.- Descripción de la mercancía.**

La mercancía contenida en el inventario del **Caso 1 al Caso 164** se trata de:

**Vapeadores.** – Son productos con sistema electrónico inhalador de administración de nicotina, diseñados para simular el consumo de tabaco sin quemarlo directamente, Estos dispositivos utilizan una resistencia, batería para calentar y vaporizar una solución líquida, representando un sustituto al tabaco tradicional.

Conforme a la estructura de la **Tarifa de la Ley de los Impuestos Generales de Importación y de Exportación**, podemos enlistar a las mercaderías en cuestión de la siguiente manera:

#### **1. Vapeadores.**

##### **1.1 Vapeadores (sistemas electrónicos de administración de nicotina).**

#### **II.-Clasificación arancelaria para las mercancías del Caso Uno al Ciento sesenta y cuatro:**

**Clasificación Arancelaria -  
Nivel Sección**

**Sección XVI**

DARM/KEG

Calle Oriente 233 No. 178, Col. Agrícola Oriental,  
Demarcación Territorial Iztacalco, C.P. 08500,  
Ciudad de México.  
Tel. 55 57 01 47 46 ext. 1105

Página 18 de 72



**2025**  
Año de  
**La Mujer  
Indígena**

**70**  
AÑOS  
DE LA FUNDACIÓN DE  
**TENOCHTITLAN**





**CIUDAD DE MÉXICO**  
CAPITAL DE LA TRANSFORMACIÓN

Número de orden: CVD0900016/25  
Expediente: CPA0900031/25

**"MAQUINAS Y APARATOS, MATERIAL ELECTRICO Y SUS PARTES;  
APARATOS DE GRABACION O REPRODUCCION DE SONIDO,  
APARATOS DE GRABACION O REPRODUCCION DE IMAGEN Y  
SONIDO EN TELEVISION, Y LAS PARTES Y ACCESORIOS  
DE ESTOS APARATOS."**

**"Notas.**

1. Esta Sección no comprende:

- a) las correas transportadoras o de transmisión de plástico del Capítulo 39, o de caucho vulcanizado (partida 40.10) y demás artículos de los tipos utilizados en máquinas o aparatos mecánicos o eléctricos o para otros usos técnicos, de caucho vulcanizado sin endurecer (partida 40.16);
  - b) los artículos para usos técnicos de cuero natural o cuero regenerado (partida 42.05) o de peletería (partida 43.03);
  - c) las canillas, carretes, bobinas y soportes similares, de cualquier materia (por ejemplo: Capítulos 39, 40, 44 ó 48 o Sección XV);
  - d) las tarjetas perforadas para mecanismos Jacquard o máquinas similares (por ejemplo: Capítulos 39 ó 48 o Sección XV);
  - e) las correas transportadoras o de transmisión, de materia textil (partida 59.10), así como los artículos para usos técnicos de materia textil (partida 59.11);
  - f) las piedras preciosas o semipreciosas (naturales, sintéticas o reconstituidas) de las partidas 71.02 a 71.04, así como las manufacturas constituidas totalmente por estas materias, de la partida 71.16, excepto, sin embargo, los zafiros y diamantes, trabajados, sin montar, para agujas de fonocaptos (partida 85.22);
  - g) las partes y accesorios de uso general, tal como se definen en la Nota 2 de la Sección XV, de metal común (Sección XV) y los artículos similares de plástico (Capítulo 39);
  - h) los tubos de perforación (partida 73.04);
  - ij) las telas y correas sin fin, de alambre o tiras metálicos (Sección XV);
  - k) los artículos de los Capítulos 82 u 83;
  - l) los artículos de la Sección XVII;
  - m) los artículos del Capítulo 90;
  - n) los artículos de relojería (Capítulo 91);
  - o) los útiles intercambiables de la partida 82.07 y los cepillos que constituyan partes de máquinas (partida 96.03); los útiles intercambiables similares que se clasifican según la materia constitutiva de la parte operante (por ejemplo: Capítulos 40, 42, 43, 45 ó 59, o partidas 68.04 ó 69.09);
  - p) los artículos del Capítulo 95;
  - q) las cintas para máquina de escribir y cintas entintadas similares, incluso en carretes o cartuchos (clasificación según la materia constitutiva o en la partida 96.12 si están entintadas o preparadas de otro modo para imprimir), así como los monopies, bípodes, trípodes y artículos similares, de la partida 96.20.
2. Salvo lo dispuesto en la Nota 1 de esta Sección y en la Nota 1 de los Capítulos 84 y 85, las partes de máquinas (excepto las partes de los artículos comprendidos en las partidas 84.84, 85.44, 85.45, 85.46 u 85.47) se clasifican de acuerdo con las siguientes reglas:







**CIUDAD DE MÉXICO**  
CAPITAL DE LA TRANSFORMACIÓN

Número de orden: CVD0900016/25  
Expediente: CPA0900031/25

- a) las partes que consistan en artículos de cualquier partida de los Capítulos 84 u 85 (excepto las partidas 84.09, 84.31, 84.48, 84.66, 84.73, 84.87, 85.03, 85.22, 85.29, 85.38 y 85.48) se clasifican en dicha partida cualquiera que sea la máquina a la que estén destinadas;
- b) cuando sean identificables como destinadas, exclusiva o principalmente, a una determinada máquina o a varias máquinas de una misma partida (incluso de las partidas 84.79 u 85.43), las partes, excepto las citadas en el párrafo precedente, se clasifican en la partida correspondiente a esta o estas máquinas o, según los casos, en las partidas 84.09, 84.31, 84.48, 84.66, 84.73, 85.03, 85.22, 85.29 u 85.38; sin embargo, las partes destinadas principalmente tanto a los artículos de la partida 85.17 como a los de las partidas 85.25 a 85.28 se clasifican en la partida 85.17;
- c) las demás partes se clasifican en las partidas 84.09, 84.31, 84.48, 84.66, 84.73, 85.03, 85.22, 85.29 u 85.38, según los casos, o, en su defecto, en las partidas 84.87 u 85.48.
3. Salvo disposición en contrario, las combinaciones de máquinas de diferentes clases destinadas a funcionar conjuntamente y que formen un solo cuerpo, así como las máquinas concebidas para realizar dos o más funciones diferentes, alternativas o complementarias, se clasifican según la función principal que caracterice al conjunto.
4. Cuando una máquina o una combinación de máquinas estén constituidas por elementos individualizados (incluso separados o unidos entre sí por tuberías, órganos de transmisión, cables eléctricos o de otro modo) para realizar conjuntamente una función netamente definida, comprendida en una de las partidas de los Capítulos 84 u 85, el conjunto se clasifica en la partida correspondiente a la función que realice.
5. Para la aplicación de las Notas que preceden, la denominación máquinas abarca a las máquinas, aparatos, dispositivos, artefactos y materiales diversos citados en las partidas de los Capítulos 84 u 85."

**Notas Nacionales-  
Nivel Capítulo  
Capítulo 85**

Con base en la Regla Complementaria 3ª de la fracción II del artículo 2 de la anteriormente citada Ley, que hace obligatoria la aplicación de las Notas Nacionales de la Tarifa Arancelaria, así como al Segundo punto del Acuerdo por el que se dan a conocer las Notas Nacionales de la Tarifa de la Ley de los Impuestos Generales de Importación y de Exportación, publicado el 02 de diciembre de 2022, en el Diario Oficial de la Federación, se cita la Nota Nacional aplicable a la mercancía en cuestión:

**"MÁQUINAS, APARATOS Y MATERIAL ELÉCTRICO, Y SUS PARTES; APARATOS DE GRABACIÓN O REPRODUCCIÓN DE SONIDO, APARATOS DE GRABACIÓN O REPRODUCCIÓN DE IMAGEN Y SONIDO EN TELEVISIÓN, Y LAS PARTES Y ACCESORIOS DE ESTOS APARATOS"**

**"Nota Nacional:**

1. No obstante, lo dispuesto en la Nota 1, inciso k) de la Sección XVI de la Tarifa de la Ley de los Impuestos Generales de Importación y de Exportación, las herramientas y artículos necesarios para el montaje o mantenimiento con las que normalmente se comercializan







**CIUDAD DE MÉXICO**  
CAPITAL DE LA TRANSFORMACIÓN

Número de orden: CVD0900016/25  
Expediente: CPA0900031/25

las máquinas, se clasifican con ellas siempre que se presenten simultáneamente para su importación o exportación."

**"Notas Nacionales:**

1. Para efectos de este Capítulo:

a) La expresión "circuito(s) modular(es)" significa: un bien que consiste de uno o más circuitos impresos de la partida 85.34 con uno o más elementos activos ensamblados, y con o sin elementos pasivos. Para efectos de esta Nota, el término "elementos activos" comprende diodos, transistores y dispositivos semiconductores similares, fotosensibles o no, de la partida 85.41, y los circuitos integrados y micro ensamblados de la partida 85.42.  
b) La expresión "alta definición" aplicada a aparatos de la partida 85.28 y a tubos de rayos catódicos, se refiere a los bienes que tengan:

A. Un espectro de pantalla, cuya relación sea igual o mayor a 16:9;

B. Un campo visual capaz de proyectar más de 700 líneas, y

C. La diagonal de la pantalla de video se determina por la medida de la dimensión máxima de la recta que cruza el campo visual de la placa frontal utilizada en el video.

c) Se entenderá por aparato portátil el diseñado específicamente, para ser transportado fácilmente a mano y cuyo peso es igual o inferior a 15 kg.

2. La partida 85.02 comprende también a los sistemas de cogeneración de electricidad y vapor que formen un solo cuerpo. Se considera que forman un solo cuerpo las máquinas de diferentes clases que están incorporadas unas a otras o montadas unas sobre otras, así como las máquinas montadas en un basamento, un armazón o un soporte común o colocadas en una carcasa (envuelta) común. Solo puede considerarse que los diferentes elementos constituyen un solo cuerpo, si están diseñados para fijarlos permanentemente unos a otros o al elemento común (basamento, bastidor, carcasa (envuelta), etc.). Esto excluye los ensamblados realizados con carácter provisional o que no corresponden al montaje normal de una combinación de máquinas. Si no forman un solo cuerpo, los elementos que los constituyan seguirán su propio régimen de clasificación arancelaria. Para efectos de la partida 85.02, un grupo electrógeno es la combinación de un generador eléctrico acoplado y/o accionado por cualquier máquina motriz que no sea del tipo eléctrico.

3. Para efectos de la subpartida 8504.40, un convertidor eléctrico estático se considera a cualquier dispositivo que transforme o convierta algún parámetro del voltaje de entrada contra el voltaje de salida; por ejemplo, corriente alterna a corriente continua o viceversa, otro ejemplo sería la frecuencia o tensión de la corriente y otro sería polaridad diferente.

4. Para efectos de la subpartida 8506.10, también se comprenden las pilas formadas por un cátodo de manganeso, con un electrodo de carbón colector de iones, electrolito no alcalino y ánodo de zinc, llamadas comercialmente "de carbón-zinc".

5. Para efectos de la partida 85.07, un acumulador eléctrico se define como una pila eléctrica recargable, a diferencia de las pilas eléctricas no recargables comprendidas en la partida 85.06.

6. Para efectos de la partida 85.08, no se consideran como una aspiradora a los aparatos de limpieza para alfombras. (partida 84.51 u 85.09).

7. Para efectos de la partida 85.13, y sin perjuicio del inciso c) de la Nota Nacional 1 del presente Capítulo, el concepto de "lámpara portátil" se entiende a las lámparas con el





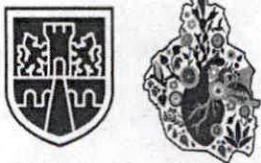

**CIUDAD DE MÉXICO**  
CAPITAL DE LA TRANSFORMACIÓN

Número de orden: CVD0900016/25  
Expediente: CPA0900031/25

peso y tamaño adecuados para sostenerlo y utilizarlo con la mano o sobre la persona, o bien, para fijarlos sobre algún dispositivo móvil externo.

8. Para efectos de la partida 85.16, las mercancías con el carácter de mueble no se consideran como un aparato electro térmico de uso doméstico, de los comprendidos en esta partida; dichas mercancías están comprendidas en el Capítulo 94.

9. En la partida 85.17 se encuentran comprendidos los dispositivos llamados "Smartwatch" que se configuren y/o funcionen exclusivamente con un teléfono inteligente "Smartphone".

10. La partida 85.18 comprende micrófonos, altavoces, auriculares y amplificadores eléctricos de audiofrecuencia de cualquier tipo, sin tomar en cuenta el uso; no se consideran pertenecientes a esta partida los altavoces y/o auriculares combinados con alguna función (por ejemplo, reproducción, receptor de radiodifusión, etc.). Se excluyen de esta partida las bocinas o altavoces inteligentes que puedan conectarse a una red (partida 85.17).

11. Para efectos de la partida 85.19, la expresión "Que utilizan un soporte semiconductor", hace referencia a la reproducción a partir de un soporte a base de semiconductores, (por ejemplo, "tarjetas de memoria flash" o "tarjetas de memoria electrónica flash") los cuales se definen de acuerdo a lo indicado en la Nota 5 del Capítulo 85 de la Tarifa de la Ley de los Impuestos Generales de Importación y de Exportación y que están comprendidos en la partida 85.23.

12. Para efectos de la partida 85.27, los aparatos presentados en forma de conjunto o formando un solo cuerpo para su venta al por menor, con múltiples funciones, que cuenten con la función de aparato receptor de radiodifusión, el aparato receptor de radiodifusión confiere al conjunto su carácter esencial.

13. Las partidas 85.28 y 85.29 comprenden las siguientes partes de receptores de televisión (incluyendo video monitores y videoproyectores):

- a) Sistemas de amplificación y detección de intermedio de video (IF);
- b) Sistemas de procesamiento y amplificación de video;
- c) Circuitos de sincronización y deflexión;
- d) Sintonizadores y sistemas de control de sintonía;
- e) Sistemas de detección y amplificación de audio.

14. Para efectos de la partida 85.31, las simples luces fijas no se consideran como un aparato eléctrico de señalización, en tales casos, deberán seguir su propio régimen (partidas 83.10, 94.05, etc.).

15. Para efectos de la partida 85.42, un "Circuito electrónico integrado" es aquella unidad que cuenta con una gran cantidad de elementos pasivos y activos. Se excluyen de esta partida los circuitos electrónicos compuestos únicamente de elementos pasivos.

16. La fracción arancelaria 8543.70.18 comprende dispositivos constituidos por al menos una fuente de alimentación o batería (integrada o no); una unidad de calentamiento; una boquilla y una cámara de vaporización, contenedor o receptáculo, entre otros elementos que, mediante el calentamiento de diversas sustancias o materias, líquidas/sólidas (por ejemplo: mezcla de propilenglicol, glicerina y aromatizante o, en su caso, nicotina), por descomposición térmica generan vapor, aerosol, etc., los cuales son inhalados vía oral.

Entre los citados dispositivos, generalmente, se pueden encontrar los siguientes:

- a) Sistemas Electrónicos de Administración de Nicotina (SEAN): Son dispositivos que mediante calentamiento del líquido liberan un vapor o aerosol que contiene nicotina, en cualquier cantidad, incluso mezclado con otras sustancias;







**CIUDAD DE MÉXICO**  
CAPITAL DE LA TRANSFORMACIÓN

Número de orden: CVD0900016/25  
Expediente: CPA0900031/25

b) *Sistemas Similares Sin Nicotina (SSSN): Son dispositivos con función similar a los dispositivos SEAN, sin embargo, los vapores o aerosoles generados no contienen nicotina, y*

c) *Sistemas Alternativos de Consumo de Nicotina (SACN): Son dispositivos que, mediante calentamiento de cartuchos o unidades desmontables con tabaco (laminado, granulado, picado y otras presentaciones) generan vapores o aerosoles que contienen nicotina. (Este inciso había sido eliminado en la modificación del 16/VII/2021, sin embargo, en la modificación del 22/X/2021, se volvió a adicionar con algunas adecuaciones)*

17. Para efectos de la partida 85.44, se consideran pertenecientes a esta partida los conductores eléctricos con la condición de estar aislados; a diferencia de los conductores desnudos, que siguen el régimen de su materia constitutiva.

18. Para efectos de la subpartida 8544.20, los cables coaxiales pueden estar constituidos por dos o más conductores, ya sean centrales o en el mismo cuerpo."

**-Clasificación Arancelaria -  
Nivel Capítulo**

**1. Vapeadores.**

**1.1 Vapeadores (sistemas electrónicos de administración de nicotina).**

La Regla General 1, contenida en el artículo 2, fracción I de la Ley de los Impuestos Generales de Importación y de Exportación, dispone que, "Los títulos de las Secciones de los Capítulos o Subcapítulos sólo tienen un valor indicativo, ya que la clasificación está determinada legalmente por los textos de las partidas y de las Notas de Sección o de Capítulo y, si no son contrarias a los textos de dichas partidas y Notas, de acuerdo con las Reglas siguientes". Considerando que las mercancías a clasificar se tratan de **"vapeadores (sistemas electrónicos de administración de nicotina)"** el Capítulo 85 **"Máquinas, aparatos y material eléctrico, y sus partes; aparatos de grabación o reproducción de sonido, aparatos de grabación o reproducción de imagen y sonido en televisión, y las partes y accesorios de estos aparatos."** de la Tarifa de la Ley de los Impuestos Generales de Importación y de Exportación, orienta la ubicación de la mercancía de estudio en el citado capítulo.

Se cita el título del mencionado capítulo de la Tarifa de la Ley de los Impuestos Generales de Importación y de Exportación con texto:

<b>Capítulo</b>	<b>85</b>	<b>"Máquinas, aparatos y material eléctrico, y sus partes; aparatos de grabación o reproducción de sonido, aparatos de grabación o reproducción de imagen y sonido en televisión, y las partes y accesorios de estos aparatos."</b>
-----------------	-----------	---

Con base en la Regla Complementaria 3ª de la fracción II del artículo 2 de la anteriormente citada Ley, que hace obligatoria la aplicación de las Notas Nacionales de la Tarifa Arancelaria, así como al Tercer punto del Acuerdo por el que se dan a conocer las Notas Nacionales de la Tarifa de la Ley de los Impuestos Generales de Importación y de Exportación, publicado el 02 de diciembre de 2022, en el Diario Oficial de la Federación,







## CIUDAD DE MÉXICO

CAPITAL DE LA TRANSFORMACIÓN

Número de orden: CVD0900016/25  
Expediente: CPA0900031/25

el cual de manera textual cita lo siguiente "...El Sistema Armonizado y sus Notas Explicativas podrán ser utilizados como una herramienta auxiliar y como documento de consulta para definir los productos comprendidos en Acuerdos Comerciales, así como para interpretación y aplicación de la TIGIE..." se cita las Consideraciones Generales del capítulo 85 de la Tarifa de la Ley de los Impuestos Generales de Importación y de Exportación:

### "A. - ALCANCE GENERAL Y ESTRUCTURA DEL CAPITULO

Este Capítulo comprende el conjunto de máquinas y aparatos eléctricos, así como sus partes, con excepción:

- a) de las máquinas y aparatos de la naturaleza de los comprendidos en el Capítulo 84, que permanecen clasificados en él, aunque sean eléctricos (véanse las Consideraciones Generales de dicho Capítulo).
- b) de determinadas máquinas y aparatos, excluidos con carácter general de la Sección XVI (véanse las Consideraciones Generales de dicha Sección). Contrariamente a las reglas previstas para el Capítulo 84, los artículos de la naturaleza de los comprendidos en este Capítulo, permanecen clasificados aquí, aunque sean de productos cerámicos o de vidrio, con excepción de las ampollas y envolturas tubulares de vidrio de la partida 70.11.

Este Capítulo comprende:

- 1) Las máquinas y aparatos para la producción, la transformación o la acumulación de electricidad, tales como los generadores, transformadores, etc. (partidas 85.01 a 85.04), las pilas (partida 85.06) y los acumuladores (partida 85.07).
- 2) Determinados aparatos electromecánicos de uso doméstico (partida 85.09), así como las afeitadoras, máquinas de cortar el pelo o esquilar y aparatos de depilar (partida 85.10).
- 3) Las máquinas y aparatos cuyo funcionamiento se base en las propiedades o efectos de la electricidad -efectos electromagnéticos, propiedades caloríficas, etc.-, tales como los aparatos de las partidas 85.05, 85.11 a 85.18, 85.25 a 85.31 y 85.43.
- 4) Los aparatos de grabación o reproducción de sonido; los aparatos de grabación y/o reproducción de imágenes y sonido; las partes y accesorios para estos aparatos (partidas 85.19 a 85.22).
- 5) Los soportes para grabación de sonido o de otros fenómenos (incluidos los soportes para grabación de imágenes y sonido, con exclusión de las películas fotográficas del Capítulo 37) (partida 85.23).
- 6) Los artículos eléctricos que se utilizan, en general, no individualmente, sino en instalaciones o en el montaje de aparatos más complejos como componentes que realizan una función determinada: es el caso, por ejemplo, de los condensadores (partida 85.32), los conmutadores, cortacircuitos, cajas de empalme, etc. (partidas 85.35 u 85.36), las lámparas y tubos de alumbrado, etc. (partida 85.39), las lámparas, tubos y válvulas electrónicos, etc. (partida 85.40), los diodos, transistores y dispositivos semiconductores similares (partida 85.41), las escobillas, electrodos y demás contactos de carbón (partida 85.45), etc.
- 7) Determinados artículos utilizados en instalaciones o aparatos eléctricos por sus propiedades conductoras o aislantes, tales como los alambres aislados y sus ensamblados (partida 85.44), los aisladores (partida 85.46), las piezas aislantes y los







**CIUDAD DE MÉXICO**  
CAPITAL DE LA TRANSFORMACIÓN

Número de orden: CVD0900016/25  
Expediente: CPA0900031/25

tubos metálicos aislados interiormente (partida 85.47). Además, este Capítulo comprende los imanes, aunque no estén todavía imantados y los dispositivos de sujeción de imán permanente (partida 85.05). Se observará, especialmente en relación con los aparatos electrotérmicos, que sólo algunos de estos aparatos (hornos industriales, calentadores de agua, aparatos para la calefacción de locales, aparatos de uso doméstico, etc.) se clasifican en las partidas 85.14 y 85.16. Hay que observar que ciertos módulos de memoria electrónicos (por ejemplo, SIMMs (módulos de memoria de una línea de conexiones) y DIMMs (módulos de memoria de dos líneas de conexiones)), los cuales no deben de ser considerados como productos de la partida 85.23 y no tienen una función propia, se clasifican por aplicación de la Nota 2 de la Sección XVI, de la forma siguiente:

- a) los módulos reconocibles como destinados exclusiva o principalmente a máquinas automáticas para tratamiento o procesamiento de datos se clasifican en la partida 84.73 como partes de esas máquinas,
- b) los módulos reconocibles como destinados exclusiva o principalmente a otras máquinas específicas o a varias máquinas de la misma partida se clasifican como partes de esas máquinas o grupos de máquinas, y
- c) cuando no se pueda determinar el destino principal, los módulos se clasifican en la partida 85.48. Los demás aparatos que se calienten eléctricamente se clasifican en otros Capítulos y principalmente en el Capítulo 84, así ocurre, por ejemplo, con los generadores de vapor y las calderas denominadas de agua sobrecalentada (partida 84.02), los acondicionadores de aire (partida 84.15), los aparatos para destilar, tostar y demás aparatos de uso industrial de la partida 84.19, las calandrias y laminadores y sus cilindros (partida 84.20), las incubadoras y criadoras para la avicultura (partida 84.36), los aparatos para marcar a fuego la madera, el corcho, el cuero, etc. (partida 84.79), los aparatos de diatermia y las incubadoras para bebés de la partida 90.18.

**B. - PARTES**

En relación con las Reglas Generales sobre la clasificación de partes, hay que remitirse a las Consideraciones Generales de la Sección XVI.

Las partes no eléctricas de las máquinas o aparatos de este Capítulo se clasifican como sigue:

- 1°) Las que constituyan artículos comprendidos en cualquier partida del Capítulo 84 se clasifican en este Capítulo. Tal es el caso, por ejemplo, de las bombas y ventiladores (partidas 84.13 u 84.14), de los artículos de grifería (partida 84.81), de los rodamientos de bolas (partida 84.82), de los árboles, engranajes y demás órganos de transmisión de la partida 84.83, etc.
- 2°) Las demás partes no eléctricas identificables como destinadas exclusiva o principalmente a las máquinas o aparatos eléctricos, etc., de este Capítulo siguen el régimen de los artículos a los que están destinadas o, llegado el caso, se clasifican en las partidas 85.03, 85.22, 85.29 u 85.38.
- 3°) Las partes no eléctricas que no cumplan las condiciones anteriores se clasifican en la partida 84.87."

**- Clasificación arancelaria -  
Nivel Partida**





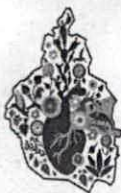

**CIUDAD DE MÉXICO**  
CAPITAL DE LA TRANSFORMACIÓN

Número de orden: CVD0900016/25  
Expediente: CPA0900031/25

**1.1 Vapeadores (sistemas electrónicos de administración de nicotina).**

Asociando la descripción de la mercancía en estudio "**Vapeadores (sistemas electrónicos de administración de nicotina)**", con el título de la partida **85.43 "Máquinas y aparatos eléctricos con función propia, no expresados ni comprendidos en otra parte de este Capítulo."**, esta partida comprende la mercancía objeto de este Procedimiento Administrativo en Materia Aduanera.

De la Tarifa de la Ley de los Impuestos Generales de Importación y de Exportación tenemos de forma ilustrativa:

Partida	85.43	"Máquinas y aparatos eléctricos con función propia, no expresados ni comprendidos en otra parte de este Capítulo."
Subpartida	8543.40	- "Cigarrillos electrónicos y dispositivos personales de vaporización eléctricos similares"
Fracción		"Cigarrillos electrónicos y dispositivos personales de vaporización eléctricos o electrónicos similares, incluyendo aquellos novedosos y emergentes que utilicen tabaco calentado, los Sistemas electrónicos de administración de Nicotina (SEAN) Sistemas Similares Sin Nicotina (SSSN), y Sistemas Alternativos de Consumo de Nicotina (SACN) y similares."
NICO	8543.40.01	"PROHIBIDA."

Con base en la Regla Complementaria 3ª de la fracción II del artículo 2 de la anteriormente citada Ley, que hace obligatoria la aplicación de las Notas Nacionales de la Tarifa Arancelaria, así como al Tercer punto del Acuerdo por el que se dan a conocer las Notas Nacionales de la Tarifa de la Ley de los Impuestos Generales de Importación y de Exportación, publicado el 02 de diciembre de 2022, en el Diario Oficial de la Federación, el cual de manera textual cita lo siguiente "...El Sistema Armonizado y sus Notas Explicativas podrán ser utilizados como una herramienta auxiliar y como documento de consulta para definir los productos comprendidos en Acuerdos Comerciales, así como para interpretación y aplicación de la TIGIE..." se cita las Notas Explicativas del capítulo **85.43**, aplicable a la mercancía en cuestión:

"Esta partida comprende, siempre que no estén excluidos por las Notas de la Sección XVI o de este Capítulo, el conjunto de máquinas y aparatos eléctricos que no están expresados ni comprendidos en otras partidas del Capítulo, ni incluidos más específicamente en una partida cualquiera de otro Capítulo (principalmente, de los Capítulos 84 ó 90). Para la aplicación de esta partida, se consideran máquinas o aparatos los dispositivos eléctricos con una función propia. Las disposiciones de la Nota Explicativa de la partida 84.79 relativas a las máquinas y aparatos con una función propia, son aplicables, mutatis mutandis, a las máquinas y aparatos de esta partida. Son en su mayor parte montajes de dispositivos eléctricos elementales (lámparas, transformadores, condensadores, inductancias, resistencias, etc.) que realizan su función por medios puramente eléctricos. Sin embargo, están comprendidos aquí los artículos eléctricos con dispositivos mecánicos, a condición de que estos dispositivos sólo desempeñen un papel







**CIUDAD DE MÉXICO**  
CAPITAL DE LA TRANSFORMACIÓN

Número de orden: CVD0900016/25  
Expediente: CPA0900031/25

secundario en relación con el de las partes eléctricas de la máquina o del aparato. Entre los aparatos que se clasifican en esta partida, se pueden citar:

1) Los aceleradores de partículas. Son aparatos que sirven para comunicar a las partículas cargadas (electrones, protones, etc.) una energía cinética elevada. Los aceleradores de partículas se utilizan sobre todo para las investigaciones nucleares, pero sirven también para la producción de cuerpos radiactivos, radiografía médica o industrial, esterilización de ciertos productos, etc. Los aceleradores de partículas, que suelen ser instalaciones muy importantes (algunos pesan miles de toneladas), comprenden una fuente de partículas, un recinto en el que se produce la aceleración, dispositivos para producir alta tensión, tensión a alta frecuencia, variaciones de flujo o radiofrecuencias, que se utilizan para acelerar las partículas. Pueden llevar uno o varios blancos. La aceleración, la focalización y la deflexión de las partículas se hacen mediante dispositivos electrostáticos o electromagnéticos alimentados por generadores de tensión o de frecuencia elevadas. El acelerador y los generadores suelen estar rodeados por una pantalla de protección contra las radiaciones. Entre los aceleradores de partículas, se pueden citar: el acelerador Van de Graaff, el acelerador Cockcroft y Walton, los aceleradores lineales, el ciclotrón, el betatrón, el sincrociclotrón, los sincrotrones, etc. Los betatrones y demás aceleradores de partículas especialmente preparados para producir rayos X, incluidos los que pueden emitir, según las necesidades, rayos beta y rayos gamma, se clasifican en la partida 90.22

2) Los generadores de señales. Son aparatos para la producción de señales eléctricas de forma de onda y amplitud dadas, a una frecuencia establecida (por ejemplo, baja o alta). Entre éstos, se pueden citar: los generadores de impulsos, los generadores de cartas de ajuste de televisión o los voluladores.

3) Los detectores de minas, cuyo funcionamiento se basa en la variación de un campo magnético provocada por la proximidad de objetos metálicos; estas variaciones se convierten en variaciones eléctricas. Aparatos análogos se utilizan para detectar la presencia de cuerpos metálicos extraños en los barriles de tabaco, los productos alimenticios, la madera, etc., o, incluso, para localizar canalizaciones subterráneas.

4) Los aparatos mezcladores (excepto los que estén especialmente diseñados para el cine, que se clasifican en la partida 90.10), a veces equipados con un amplificador, utilizados en la grabación de sonido para combinar las emisiones de dos o más micrófonos. Los aparatos mezcladores de audio y los ecualizadores también están incluidos aquí.

5) Los aparatos para reducir el ruido, que se utilizan con los aparatos de grabación de sonido.

6) Los eliminadores de escarcha y de vaho de resistencias eléctricas para aeronaves, vehículos de ferrocarril u otros vehículos (incluidos los barcos), con exclusión de los aparatos para ciclos o automóviles de la partida 85.12.

7) Los sincronizadores, que se emplean para sincronizar el régimen de varios alternadores que funcionan en el mismo circuito.

8) Los explosores dinamoeléctricos, para iniciar el fuego de los cebos de minas.

9) Los amplificadores de media o de alta frecuencia (incluidos los amplificadores de medida y los amplificadores de antenas).







**CIUDAD DE MÉXICO**  
CAPITAL DE LA TRANSFORMACIÓN

Número de orden: CVD0900016/25  
Expediente: CPA0900031/25

- 10) Las máquinas y aparatos para galvanoplastia, electrólisis o electroforesis (distintos de las máquinas y aparatos de la partida 84.86 e instrumentos de electroforesis de la partida 90.27).
- 11) Los aparatos de irradiación de rayos ultravioleta, de uso industrial, de utilización general.
- 12) Los aparatos eléctricos generadores y difusores de ozono, para usos distintos de los terapéuticos (industriales u ozonización de locales).
- 3) Los módulos electrónicos musicales para su incorporación en diversos artículos utilitarios u otros objetos tales como relojes de pulsera, tazas o tarjetas de felicitación. Estos módulos que suelen estar constituidos por un circuito integrado, una resistencia, un altavoz y una pila de mercurio, contienen programas fijos de música.
- 14) Los electrificadores de cercas.
- 15) Los dispositivos infrarrojos sin cable para el mando a distancia de los receptores de televisión, magnetoscopios y otros aparatos eléctricos.
- 16) Los dispositivos electroluminiscentes, generalmente en forma de bandas, placas o paneles, basados en sustancias electroluminiscentes (por ejemplo, sulfuro de zinc) colocadas entre dos placas de material conductor.
- 17) Los grabadores digitales de datos de vuelo (grabadores de vuelo) en forma de aparatos electrónicos a prueba de fuego y choques para la grabación continua de determinados parámetros de funcionamiento de las aeronaves durante el vuelo. Están también clasificadas en esta partida las tarjetas llamadas comúnmente "tarjetas inteligentes" que llevan, embebidos en la masa, dos o más circuitos integrados electrónicos (por ejemplo, microprocesadores) en forma de microplaquitas (chips), y con una pista magnética, con excepción de las tarjetas que sólo tengan un único circuito integrado electrónico (partida 85.42). Esta partida no comprende:
- a) Los implantes de ion para dopar el semiconductor o los materiales para pantalla plana (partida 84.86);
- b) Los aparatos para la deposición física del vapor para la fabricación de las obleas de semiconductor, de los dispositivos de semiconductor, o de los circuitos integrados electrónicos, o dispositivos de visualización (display) de pantalla plana (partida 84.86).
- c) Las tarjetas inteligentes "smart cards" (incluso las tarjetas o etiquetas de proximidad) según se definen en la Nota 4 b) de este Capítulo (partida 85.23).

**PARTES**

Salvo lo dispuesto con carácter general respecto a la clasificación de partes (véanse las Consideraciones Generales de la Sección XVI), están igualmente comprendidas aquí las partes de máquinas y aparatos de esta partida."

**- Clasificación arancelaria -  
Nivel Subpartida**

**1.1 Vapeadores (sistemas electrónicos de administración de nicotina).**

Ubicada la mercancía en la partida **85.43**, la Regla General **6**, también contenida en la fracción I, del artículo **2** de la Ley de los Impuestos Generales de Importación y de Exportación, dispone que "La clasificación de

DARM/KEG







**CIUDAD DE MÉXICO**  
CAPITAL DE LA TRANSFORMACIÓN

Número de orden: CVD0900016/25  
Expediente: CPA0900031/25

*mercancías en las subpartidas de una misma partida está determinada legalmente por los textos de estas subpartidas y de las Notas de las subpartidas, así como mutatis mutandis, por las Reglas anteriores, bien entendido que sólo pueden compararse subpartidas del mismo nivel. A los efectos de esta Regla, también se aplican las Notas de Sección y de Capítulo, salvo disposición en contrario".* Tomando en consideración que se trata primeramente de **"vapeadores (sistemas electrónicos de administración de nicotina)"**, procede su ubicación en la subpartida de 1er nivel con texto:

**8543.40 - "Cigarrillos electrónicos y dispositivos personales de vaporización eléctricos similares."**

- Clasificación arancelaria -  
Nivel Fracción

**1.1 Vapeadores (sistemas electrónicos de administración de nicotina).**

Siguiendo con la determinación de la fracción arancelaria, las Reglas Complementarias 1ª y 2ª, inciso d), contenidas en la fracción II del artículo 2 del multicitado ordenamiento establecen respectivamente, que *"Las Reglas Generales para la interpretación de la Tarifa de los Impuestos Generales de Importación y de Exportación son igualmente válidas para establecer dentro de cada subpartida la fracción arancelaria aplicable, excepto para la Sección XXII, en la que se clasificaran las mercancías sujetas a operaciones especiales"*, y que las fracciones se identificarán adicionando al código de las subpartidas un séptimo y octavo dígito, las cuales estarán ordenadas del 01 al 98, reservando para el 99 para la clasificación de la mercancía que no se cubre en las fracciones específicas. Dado lo anterior, se determina que la fracción arancelaria aplicable a los **"Vapeadores (sistemas electrónicos de administración de nicotina)"** les compete la fracción arancelaria:

**8543.40.01 "Cigarrillos electrónicos y dispositivos personales de vaporización eléctricos o electrónicos similares, incluyendo aquellos novedosos y emergentes que utilicen tabaco calentado, los Sistemas electrónicos de administración de Nicotina (SEAN) Sistemas Similares Sin Nicotina (SSSN), y Sistemas Alternativos de Consumo de Nicotina (SACN) y similares."**

Número de Identificación Comercial  
(NICO)

**1.1 Vapeadores (sistemas electrónicos de administración de nicotina).**

Establecida la fracción arancelaria, la Regla Complementaria 10ª, contenida en la fracción II del artículo 2 de la Ley de los Impuestos Generales de Importación y de Exportación, determina que "Se establecerán números de identificación comercial en las que se clasifican las mercancías en función de las fracciones arancelarias y la metodología para la creación y modificación de dichos números, y que la clasificación de las mercancías estará integrada por las fracciones arancelarias y el número de identificación comercial, el cual estará integrado por 2 dígitos, los cuales se colocan en la posición posterior de la fracción arancelaria





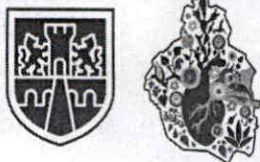

**CIUDAD DE MÉXICO**  
CAPITAL DE LA TRANSFORMACIÓN

Número de orden: CVD0900016/25  
Expediente: CPA0900031/25

que corresponda que se declare, y que estarán ordenados de manera progresiva iniciando del 00 al 99". Por lo que respecta a la mercancía consistente en, "**Vapeadores (sistemas electrónicos de administración de nicotina)**", no cuentan con número de identificación comercial, por considerase **prohibida la importación de dicha mercancía** de conformidad con la Ley de los Impuestos Generales de Importación y de Exportación vigente publicada en el Diario Oficial de la Federación el 07 de junio de 2022.

"Clasificación Arancelaria"	
DESCRIPCIÓN DE LA MERCANCÍA	Caso 1 al Caso 164
Unidad de medida	410 piezas
Marca	VARIAS MARCAS
Modelo	VARIOS MODELOS
Origen	CHINA
Fracción Arancelaria con número de identificación comercial	8543.40.01
Normas Oficiales Mexicanas (Según fracción arancelaria con NICO)	PROHIBIDA
Condiciones de la mercancía	NUEVO
Valor Aduana	\$109,143.00 (Ciento nueve mil ciento cuarenta y tres pesos 00/100 M.N.)
IGI (Según fracción arancelaria con NICO)	PROHIBIDA

**Mercancías sujetas al cumplimiento de Normas Oficiales Mexicanas.**

La mercancía clasificada en la fracción arancelaria **8543.40.01**, del **Caso 1 al Caso 164** no se encuentra sujeta al cumplimiento de Normas Oficiales Mexicanas de información comercial debido a que la importación y exportación de dicha mercancía se encuentra PROHIBIDA de conformidad con la Ley de los Impuestos Generales de Importación y de Exportación, publicada en el Diario Oficial de la Federación el 07 de junio de 2022.

**Mercancías sujetas al pago del Impuesto General de Importación (IGI).**

La mercancía clasificada en la fracción arancelaria **8543.40.01**, del **Caso 1 al Caso 164** no se encuentra sujeta al pago del Impuesto General de Importación (IGI) debido a que la importación y exportación de dicha mercancía se encuentra PROHIBIDA de conformidad con la Ley de los Impuestos Generales de Importación y de Exportación, publicada en el Diario Oficial de la Federación el 07 de junio de 2022.

**Base Gravable del Impuesto General de Importación.**

**1. Determinación de la Base Gravable del Impuesto General de Importación conforme al Valor de transacción de mercancías importadas**, previsto en el artículo 64 de la Ley Aduanera vigente.

Esta Subdirección del Recinto Fiscal, requirió a la Dirección de Procedimientos Legales, mediante oficio número **SAF/TCDMX/CEVCE/SRF/0118/2025**, de fecha 09 de septiembre de 2025, lo siguiente: "...que en

DARM/KEGG

Calle Oriente 233 No. 178, Col. Agrícola Oriental,  
Demarcación Territorial Iztacalco, C.P. 08500,  
Ciudad de México.  
Tel. 55 57 01 47 46 ext. 1105

Página 30 de 72



**2025**  
Año de  
**La Mujer  
Indígena**

**70**  
AÑOS  
DE LA FUNDACIÓN DE  
**TENOCHTITLAN**





**CIUDAD DE MÉXICO**  
CAPITAL DE LA TRANSFORMACIÓN

Número de orden: CVD0900016/25  
Expediente: CPA0900031/25

caso de que el contribuyente haya presentado documentación, la misma sea remitida a la Subdirección de Recinto Fiscal...", en ese sentido, la Dirección de Procedimientos Legales, remitió oficio número **SAF/TCDMX/CEVCE/DPL/1012/2025, de fecha 10 de septiembre de 2025**, informando de manera textual lo siguiente:

*"...se informa que a la fecha de emisión del presente oficio no se ha presentado documentación por el **Propietario, Poseedor y/o Tenedor**, de la mercancía de origen y precedencia extranjera sujeta a embargo precautorio, relacionada con la Orden de Visita Domiciliaria número **CVD0900016/25**..." (Sic.)*

Derivado de lo anterior, la ausencia de documentación comprobatoria de venta para la exportación a territorio nacional de la mercancía objeto de valoración, por compra efectuada por el importador, como condición ineludible para considerar el precio pagado, según se desprende de lo dispuesto en el tercer párrafo del artículo 64 de la Ley Aduanera, así como la ausencia de datos objetivos y cuantificables impide aplicar el Valor de Transacción previsto en el artículo 64 de la Ley Aduanera, por lo que se procede a descartar el método, siguiendo con el análisis de los siguientes métodos.

**3. Determinación de la Base Gravable del Impuesto General de Importación con arreglo en lo previsto en la fracción II del artículo 71 de la Ley Aduanera, conforme al Valor de transacción de mercancías similares, en los términos señalados en el artículo 73 de la Ley Aduanera vigente.**

En igual forma, por lo que toca a este método de valor de transacción de mercancías similares, conforme lo dispone el segundo párrafo del artículo 73 de la Ley Aduanera, es necesario, para ajustar cualquier diferencia en el nivel y la cantidad entre las transacciones objeto de comparación, hacer dichos ajustes sobre la base de datos comprobados que demuestren que son razonables y exactos, procedimiento que no es posible llevar a cabo, en virtud de no contar con antecedentes comprobados sobre mercancías similares, en términos del quinto párrafo del artículo 73 de la Ley Aduanera, que hayan sido importadas conforme al valor de transacción, y que cubran los requerimientos antes referidos, con arreglo a lo dispuesto en el artículo 129 del Reglamento de la Ley Aduanera, al no existir información suficiente para determinar los ajustes respectivos y tomar en cuenta las diferencias correspondientes a nivel comercial o a la cantidad, el Valor en Aduana no puede ser determinado con base en el valor de transacción de mercancías similares, por lo que se procede, en términos del artículo 71 de la Ley Aduanera, a estudiar la aplicabilidad del método de Valor de Precio Unitario de Venta, referido en la fracción III del citado 71, conforme a su regulación contenida en el artículo 74 de la Ley Aduanera.

**4. Determinación de la Base Gravable del Impuesto General de Importación con arreglo en lo previsto en la fracción III del artículo 71 de la Ley Aduanera, conforme al Valor precio Unitario de Venta, en los términos señalados en el artículo 74 de la Ley Aduanera vigente.**

Atendiendo a la hipótesis normativa prevista en la fracción I del artículo 74 de la Ley Aduanera, que refiere a la determinación de la Base Gravable del Impuesto General de Importación mediante la aplicación o del método de precio unitario de venta de mercancías que son vendidas en el mismo estado en que fueron importadas, ya se trate de las mercancías objeto de valoración o bien sean idénticas o similares, estimadas







**CIUDAD DE MÉXICO**  
CAPITAL DE LA TRANSFORMACIÓN

Número de orden: CVD0900016/25  
Expediente: CPA0900031/25

como tales en términos de lo dispuesto en el quinto párrafo del artículo 72 de la Ley Aduanera, para idénticas, o bien en los términos del quinto párrafo del artículo 73, del mismo ordenamiento legal respecto a similares, el no contar con datos objetivos y cuantificables que permitan efectuar las deducciones previstas en el artículo 75 de la misma Ley según remite el propio artículo 74 en cita, hace que el valor en aduana de la mercancía en mérito, no pueda ser determinado de conformidad con el método de precio unitario de venta, por lo que, conforme a lo establecido en el primer párrafo del artículo 71 de la Ley Aduanera, se procede a analizar la aplicación del siguiente método denominado valor reconstruido de las mercancías importadas conforme a lo establecido en el artículo 77 de la Ley Aduanera, en términos de la fracción IV del referido artículo 71.

5. Determinación de la Base Gravable del Impuesto General de Importación con arreglo en lo previsto en la fracción IV del artículo 71 de la Ley Aduanera, conforme al **Valor reconstruido de las mercancías**, en los términos señalados en el artículo 77 de la Ley Aduanera vigente

Atendiendo a lo dispuesto en la fracción I del artículo 77 de la Ley Aduanera, con relación al primer párrafo del mismo precepto, para los efectos de la legal aplicación de este método de valor reconstruido de las mercancías, se deberán sumar los elementos relacionados con "el costo o valor de los materiales y de la fabricación u otras operaciones efectuadas para producir las mercancías importadas, determinado con base en la contabilidad comercial del productor". Es el caso que, por lo que este método resulta inaplicable, pues no es posible acceder a esa información en virtud de tratarse de un productor domiciliado en el extranjero, en tal virtud, con arreglo a lo dispuesto en el artículo 71 de la Ley Aduanera, en virtud de la aplicación de los métodos ahí referidos en orden sucesivo y por exclusión, toda vez que el método del Valor Reconstruido de las mercancías ha quedado excluido, se procede a la determinación de la base gravable del Impuesto General de Importación mediante el método de Valor establecido en el artículo 78 de la Ley Aduanera, según refiere la fracción V del artículo 71 de la misma Ley.

6. Determinación de la Base Gravable del Impuesto General de Importación con arreglo a lo previsto en la fracción V del artículo 71 de la Ley Aduanera, **conforme al método establecido en el artículo 78 de la Ley Aduanera** vigente.

Con arreglo a lo previsto en el primer párrafo del artículo 78 de la Ley Aduanera, **en virtud de que la Base Gravable del Impuesto General de Importación no puede determinarse con arreglo a los métodos a que se refieren los artículos 64 y 71, fracciones I, II, III y IV de la misma Ley, se procederá a la determinación de la base gravable aplicando los métodos señalados en esos artículos, en orden sucesivo y por exclusión, con mayor flexibilidad, conforme a criterios razonables y compatibles con los principios y disposiciones legales, sobre la base de los datos disponibles en territorio nacional.**

En este orden, se procede al análisis metodológico del Valor de Transacción, previsto en el referido artículo 64 de la Ley Aduanera, en los términos citados según lo dispuesto en el referido artículo 78.





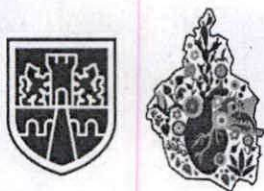

**CIUDAD DE MÉXICO**  
CAPITAL DE LA TRANSFORMACIÓN

Número de orden: CVD0900016/25  
Expediente: CPA0900031/25

7. A efecto de determinar la Base Gravable del Impuesto General de Importación, conforme al método de **Valor de Transacción establecido en el artículo 64 de la Ley Aduanera, con arreglo a lo previsto en el artículo 78 de la Ley Aduanera vigente.**

Como fue expuesto en el numeral 1, la ausencia de documentación comprobatoria de venta para la exportación a territorio nacional de la mercancía objeto de valoración, por compra efectuada por el importador, como condición ineludible para considerar el precio pagado, según se desprende de lo dispuesto en el tercer párrafo del artículo 64 de la Ley Aduanera, así como la ausencia de datos objetivos y cuantificables respecto de los cargos que deban sumarse al precio pagado establecidos en el artículo 65 de la Ley Aduanera, con fundamento en lo dispuesto en el artículo 113 del Reglamento de la Ley Aduanera, no puede determinarse la base gravable del Impuesto General de Importación, conforme al método del valor de transacción, por lo que la ausencia de datos objetivos y cuantificables relacionados con la venta para exportación a territorio nacional de la mercancía en mérito impide, de cualquier forma razonable, considerar como aplicable el Valor de Transacción previsto en el artículo 64 de la Ley Aduanera, ni aún en términos de lo establecido en el artículo 78 de la misma Ley, por lo que se procede, con arreglo a lo previsto en el mismo artículo 78, a analizar la aplicación del método de Valor de Transacción de Mercancías Idénticas, regulado en el artículo 72 de la Ley Aduanera, aplicado conforme a lo dispuesto en el artículo 78 de la misma Ley.

8. Determinación de la Base Gravable del Impuesto General de Importación, conforme al método de **Valor de Transacción de mercancías idénticas**, establecido en el artículo 72 de la Ley Aduanera, con arreglo a lo previsto en el artículo 78 de la Ley Aduanera vigente.

Atendiendo a los requisitos de identidad de las mercancías establecidos en el quinto párrafo del artículo 72 de la Ley Aduanera, es de observarse que, si para que una mercancía pueda considerarse como idéntica, ésta, además de haber sido producida en el mismo país que la de objeto de valoración, debe ser igual en todo "incluidas sus características físicas, calidad, marca y prestigio comercial", es el caso que, el no contar con información suficiente que permita efectuar, conforme a criterios flexibles los ajustes a que refiere el segundo párrafo del artículo 72 en referencia, con fundamento en lo dispuesto en el artículo 129 del Reglamento de la Ley Aduanera, no es posible determinar la Base Gravable del Impuesto General de Importación de la mercancía en mérito conforme al método de valor de transacción de mercancías idénticas, según lo dispuesto en el artículo 72 de la Ley Aduanera, aplicado en términos del artículo 78 de la misma Ley, por lo que se procede al análisis de la determinación de esa base gravable conforme al Valor de Transacción de mercancías similares regulado en el artículo 73 de la Ley Aduanera, aplicado en términos del artículo 78 del mismo ordenamiento legal Aduanero.

9. Determinación de la Base Gravable del Impuesto General de Importación, conforme al método de **Valor de Transacción de mercancías similares**, establecido en el artículo 73 de la Ley Aduanera, con arreglo a lo previsto en el artículo 78 de la Ley Aduanera vigente.

Con base en la flexibilidad que respecto a los requisitos de similitud previstos en el artículo 73 de la Ley Aduanera, que posibilita la aplicación del método de Valor de Transacción de Mercancías similares en términos del artículo 78 de la misma Ley, y considerando que este artículo establece el requisito de que los







## CIUDAD DE MÉXICO

CAPITAL DE LA TRANSFORMACIÓN

Número de orden: CVD0900016/25  
Expediente: CPA0900031/25

datos que se empleen para la determinación de la base gravable del Impuesto General de Importación, sean disponibles en territorio nacional, se asume lo siguiente: es compatible con los principios y disposiciones legales, así como razonable, según refiere el artículo 78 de la Ley Aduanera, considerar que, conforme a lo dispuesto en el quinto párrafo del artículo 73 de la Ley Aduanera, el requisito esencial de similitud entre mercancías es la semejanza en características y composición que les permita cumplir las mismas funciones y ser, sobre todo, "comercialmente intercambiables", no obstante, sin embargo, el no contar con información proveniente de la determinación de un valor de transacción al que pudieran hacerse los ajustes correspondientes, con arreglo a lo dispuesto en el artículo 129 del Reglamento de la Ley Aduanera, este método de Valor de Transacción de mercancías similares, regulado en el artículo 73 de la Ley Aduanera, no puede ser aplicado ni aún en los términos establecidos en el artículo 78 de la misma Ley, por lo que se procede al análisis de la determinación de la base gravable del Impuesto General de Importación conforme al método de precio unitario de venta, referido en la fracción III del artículo 71 de la Ley Aduanera, aplicado con arreglo a lo establecido en el artículo 78 de la misma Ley.

**10.- Determinación de la Base Gravable del Impuesto General de Importación, conforme al método de Valor precio Unitario de Venta, establecido en el artículo 74 de la Ley Aduanera, con arreglo a lo previsto en el artículo 78 de la Ley Aduanera vigente.**

Atendiendo a todos los anteriores métodos señalados, se deduce que **el método a aplicar para la determinación de la Base Gravable del Impuesto General de Importación, es conforme al método de Valor de precio unitario de venta, establecido en el artículo 74 de la Ley Aduanera, con arreglo a lo previsto en el artículo 78 de la Ley Aduanera vigente**, en ese sentido, **el valor deberá ser el precio al que las mercancías similares se vendan en la fecha en que la Autoridad realizó el embargo precautorio de la mercancía o en "un momento aproximado", es decir, en un período no mayor a noventa días anteriores o posteriores**, como lo señalan los artículos 56 y 76 de la Ley invocada, en virtud de ser consistente con los principios legales, atendiendo a lo previsto en el "Acuerdo Relativo a la aplicación del artículo VII del Acuerdo General sobre Aranceles Aduaneros y Comercio" de 1994 (GATT), publicado en el Diario Oficial de la Federación de fecha 30 de diciembre de 1994, mismo en el que fue publicado el decreto de promulgación de acta final de la Ronda de Uruguay, por la que se establece la Organización Mundial de Comercio (OMC), y que, para efectos de la práctica administrativa, constituye una fuente formal de derecho aduanero en materia de valoración Aduanera, en concordancia con la prohibición prevista en el artículo 7, párrafo 2, inciso c) del citado Acuerdo de emplear, entre otros conceptos, el precio de mercancías en mercado nacional del país exportador, resulta consistente con ese principio, y para que se cumpla con el requisito esencial para la aplicación de este método de Valor de Precio Unitario de Venta, previsto y regulado en el artículo 74 de la Ley Aduanera, que el precio a que se vendan después de la importación, sea precisamente el precio de mercancías en el mercado nacional del país importador en el que se emplee, por lo que, en una aplicación flexible, conforme a criterios razonables y compatibles con los principios y disposiciones legales, sobre la base de datos disponibles en territorio nacional, según precisa el artículo 78 de la Ley Aduanera el valor se determinó efectuando una investigación de mercado en territorio nacional.

Derivado de lo anterior, **el valor deberá ser el precio al que mercancías similares se vendan en la fecha en que la Autoridad realizó el embargo precautorio de la mercancía o en "un momento aproximado", como lo**







**CIUDAD DE MÉXICO**  
CAPITAL DE LA TRANSFORMACIÓN

Número de orden: CVD0900016/25  
Expediente: CPA0900031/25

señalan los artículos 56 y 76 de la Ley invocada. Por lo que en todos los casos se consideraron los precios a los que se comercializan en el mercado mercancías similares, por lo cual se realizó una investigación los días **17 y 22 de septiembre de 2025**, en las tiendas en línea, atendiendo a que son mercancías que se venden en territorio nacional, **cumpliendo con el periodo establecido expuesto anteriormente, así como por tratarse de tiendas a las que se recurren con mayor frecuencia, tomando en cuenta que las tiendas en línea donde se comercializan las mercancías venden el mayor número de unidades, esto es, el precio unitario que se tomó en consideración, es el de la mercancía comercialmente intercambiable a mayor número de unidades con el público en general dentro del territorio nacional, considerando la utilidad y la funcionalidad para el que fueron hechas las mercancías; ahora bien el método que es utilizado es el señalado en el artículo 78 de la Ley Aduanera, siendo considerable para este método el mayor número de unidades al que se venden en territorio nacional, en el mismo estado en que son importadas, por ser un método más flexible y no un método estricto.**

Es importante tener en consideración las siguientes tesis:

**"DETERMINACIÓN DEL VALOR EN ADUANA DE LA MERCANCÍA MATERIA DE UN PROCEDIMIENTO ADMINISTRATIVO. REQUISITOS QUE DEBE SATISFACER LA RESOLUCIÓN RELATIVA EMITIDA CON BASE EN INFORMACIÓN OBTENIDA DE UNA CONSULTA A INTERNET, A EFECTO DE RESPETAR EL DERECHO A LA SEGURIDAD JURÍDICA DEL PARTICULAR.**

La información generada o comunicada por medio del sistema mundial de disseminación y obtención de datos denominado "Internet", constituye un adelanto tecnológico que cada día forma parte de la práctica jurídica y es aceptado acudir a ese medio para obtener información y fundamentar una resolución, por lo que los datos consultados vía "Internet" pueden utilizarse por la autoridad aduanera para determinar el **valor en aduana** de la mercancía materia de un procedimiento administrativo; sin embargo, como dicha información no es permanente ni estática, sino efímera y cambiante, lo que inclusive imposibilita su ulterior consulta, a efecto de respetar el derecho a la seguridad jurídica del particular y no dejarlo en estado de indefensión, si la autoridad mencionada decide realizar una consulta de información contenida en "Internet" y seleccionar la comprendida en una página web para los efectos señalados, debe indicar la dirección electrónica de donde la obtuvo y la fecha en que llevó a cabo la consulta respectiva, además de imprimir y certificar el contenido de aquélla para demostrar que, al menos en la fecha en que afirma que hizo la consulta, existían en "Internet" los elementos que le sirvieron de base para valorar la mercancía materia del procedimiento administrativo.

**SEGUNDO TRIBUNAL COLEGIADO EN MATERIAS PENAL Y ADMINISTRATIVA DEL DÉCIMO SÉPTIMO CIRCUITO.**

Amparo directo 421/2015. Juan Manuel Delgado Cardoza. 14 de abril de 2016. Unanimidad de votos. Ponente: José Octavio Rodarte Ibarra. Secretaria: Diana Elizabeth Gutiérrez Espinoza."

**"SEGUNDO TRIBUNAL COLEGIADO EN MATERIAS PENAL Y ADMINISTRATIVA DEL DÉCIMO SÉPTIMO CIRCUITO.**





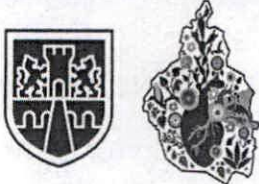

**CIUDAD DE MÉXICO**  
CAPITAL DE LA TRANSFORMACIÓN

Número de orden: CVD0900016/25  
Expediente: CPA0900031/25

Amparo directo 421/2015. Juan Manuel Delgado Cardoza. 14 de abril de 2016.  
Unanimidad de votos. Ponente: José Octavio Rodarte Ibarra. Secretaria: Diana Elizabeth Gutiérrez Espinoza."

Suprema Corte de Justicia de la Nación Registro digital: 186243 Instancia: Tribunales Colegiados de Circuito Novena Época Materias(s): Civil Tesis: V.3o.10 C Fuente: Semanario Judicial de la Federación y su Gaceta. Tomo XVI, Agosto de 2002, página 1306 Tipo: Aislada INFORMACIÓN PROVENIENTE DE INTERNET. VALOR PROBATORIO. El artículo 188 del Código Federal de Procedimientos Civiles, de aplicación supletoria a la Ley de Amparo, en términos de lo previsto en el diverso artículo 2o. de este ordenamiento legal, dispone: "Para acreditar hechos o circunstancias en relación con el negocio que se ventila, pueden las partes presentar fotografías, escritos o notas taquigráficas, y, en general, toda clase de elementos aportados por los descubrimientos de la ciencia."; asimismo, el diverso artículo 210-A, párrafo primero, de la legislación que se comenta, en lo conducente, reconoce como prueba la información generada o comunicada que conste en medios electrónicos, ópticos o en cualquiera otra tecnología; ahora bien, entre los medios de comunicación electrónicos se encuentra "internet", que constituye un sistema mundial de diseminación y obtención de información en diversos ámbitos y, dependiendo de esto último, puede determinarse el carácter oficial o extraoficial de la noticia que al efecto se recabe, y como constituye un adelanto de la ciencia, procede, en el aspecto normativo, otorgarle valor probatorio idóneo. TERCER TRIBUNAL COLEGIADO DEL QUINTO CIRCUITO. Amparo en revisión 257/2000. Bancomer, S.A., Institución de Banca Múltiple, Grupo Financiero. 26 de junio de 2001. Unanimidad de votos. Ponente: Epicteto García Báez. "

Respecto del inventario del Acta de Inicio de Procedimiento Administrativo en Materia Aduanera, que contiene en los **Casos 128,129, del Caso 148 al caso 155**, mercancías descritas como: **vapeador**, origen **China**, marca **Smokking Office** y **BC5000**, varios tipos, contenido **8ml y 9.5 ml**, estado **Nuevo**, **Casos 1,5,6,7,8,30,103,104,105,127y 136**, **vapeador**, origen **China**, varias marcas, varios tipos, contenido **10ml**, estado **Nuevo**, **Casos 56,57 y 164**, **vapeador**, origen **China**, marca **Maskking**, varios tipos, contenido **3.5ml**, estado **Nuevo**, **Casos, 2, 3, 4, 9,29, 29, 31, 32, 33, 59, 74, 75, 76, 77, 78, 87, 88, 89, 90, 91, 92, 93, 107, 108, 109, 110, 111, 112, 113, 117, 118, 119, 124, 125, 126, 130, 131, 132, 133, 134, 135, 137, 138, 139, 140, 141, 142, 143, 160, 161, 162 y 163**, **vapeador**, origen **China**, varias marcas, varios tipos, contenido **12ml, 13ml y 14ml** estado **Nuevo**, **Casos 10, 11, 12, 18, 19, 20, 21, 22, 27, 28, 37, 38 y 39**, **vapeador**, origen **China**, varias marcas, varios tipos, contenido **15ml**, estado **Nuevo**, **Casos 34, 35, 40, 41, 42, 43, 47, 48, 55, 60, 61, 62, 63, 64, 65, 66, 67, 68, 69, 70, 71, 72, 73, 81, 82, 83, 84, 85, 86, 98 y 99** **vapeador**, origen **China**, varias marcas, varios tipos, contenido **18ml**, estado **Nuevo**, **Caso 49 al Caso 51**, **vapeador**, origen **China**, marca **Priv Bar**, varios tipos, contenido **16ml**, estado **Nuevo**, **Casos 44, 45, 46, 114, 115, 116, 144, 145, 146, 147, 156, 157, 158 y 159**, **vapeador**, origen **China**, varias marcas, varios tipos, contenido **5ml y 6ml**, estado **Nuevo**, **Casos 13, 14, 15, 16, 17, 23, 24, 25, 26, 36, 58, 79, 80, 94, 95, 96, 97, 100, 101, 102, 106, 120, 121, 122 y 123**, **vapeador**, origen **China**, varias marcas, varios tipos, contenido **20ml**, estado **Nuevo** apreciándose







## CIUDAD DE MÉXICO

CAPITAL DE LA TRANSFORMACIÓN

Número de orden: CVD0900016/25

Expediente: CPA0900031/25

a simple vista que las mercancías objeto de valoración se tratan de mercancías nuevas, la valoración se realiza con los elementos que permite el artículo 73 de la Ley Aduanera, esto es, por su descripción y características, de lo anteriormente expuesto se procede a realizar una investigación vía internet en la página electrónica <https://lavaperia.com/>, la cual cuenta con sucursales en la República Mexicana, mismas que se encuentran abiertas al público en general, por lo que se cita una de ellas en la dirección: Av. Manuel Gómez Morin 918, Local 57, Piso 3, C.P 66259 San Pedro Garza García, N.L., donde se encontró: vapeador, estado **nuevo**, marca **Iplay Max**, contenido **8 ml**, con un precio de **\$270.00 (Doscientos setenta pesos 00/100 M.N.)**; vapeador, estado **nuevo**, marca **Maskking**, contenido **10 ml**, con un precio de **\$150.00 (Ciento cincuenta pesos 00/100 M.N.)**; vapeador, estado **nuevo**, marca **Maskking**, contenido **3.5 ml**, con un precio de **\$200.00 (Doscientos pesos 00/100 M.N.)**; vapeador, estado **nuevo**, marca **Snoop Dogg**, contenido **12 ml**, con un precio de **\$280.00 (Doscientos ochenta pesos 00/100 M.N.)**; vapeador, estado **nuevo**, marca **Space Bar**, contenido **15 ml**, con un precio de **\$270.00 (Doscientos setenta pesos 00/100 M.N.)**; vapeador, estado **nuevo**, marca **Space Bar**, contenido **18 ml**, con un precio de **\$450.00 (Cuatrocientos cincuenta pesos 00/100 M.N.)**; vapeador, estado **nuevo**, marca **Tyson** contenido **16 ml**, con un precio de **\$380.00 (Trescientos ochenta pesos 00/100 M.N.)**; vapeador, estado **nuevo** **waka slam** contenido **6.5 ml**, con un precio de **\$250.00 (Doscientos cincuenta pesos 00/100 M.N.)**; vapeador, estado **nuevo** **Wave** contenido **20 ml**, con un precio de **\$400.00 (Cuatrocientos pesos 00/100 M.N.)** las mercancías consideradas son tomando en cuenta tiendas en línea donde se comercializan las mercancías que venden el mayor número de unidades con el público en general dentro del territorio nacional a personas que no se encuentran vinculadas con los vendedores de las mercancías al primer nivel comercial después de la importación, tomando en consideración que entre ambos productos existen las mismas características que son **vapeadores**, cuentan con la misma función ya que poseen mismas especificaciones y características, cuentan con el mismo prestigio comercial debido a que se adquieren con una aceptación en el mercado para ser adquiridos, asimismo los vaporizadores con los que se compara cuentan con una marca comercial lo cual permite que sean distinguidos y tengan fácil aceptación en el mercado, por lo que tienen la misma utilidad y/o función para el que fueron diseñados, que aunque no sean iguales en todo, posean características semejantes, lo que les permite cumplir las mismas funciones y ser comercialmente intercambiables en territorio nacional. Cabe mencionar como resultado de la investigación al no encontrarse algunas de las marcas que ostentan las mercancías en el inventario, se tomó de referencia una marca con calidad y prestigio comercial similar. Dichos precios servirán de referencia para determinar el valor en aduana de las mercancías ajustando de manera razonable, el precio, es decir, restando los costos por concepto de transporte, seguros, utilidades y gastos conexos, tales como manejo, carga y descarga en que incurra con motivo del transporte de las mercancías conforme a lo establecido en el artículo 75 fracción II de la Ley Aduanera, tomando un descuento del 10% por dichos conceptos al valor total de la mercancía. Derivado de lo anterior se precisa la siguiente liga e imagen que hace constar la existencia del domicilio donde se encuentran ubicados, así como la comparación respectiva realizada en inspección física, con la comparada en tiendas virtuales, de igual manera se visualiza el valor que se obtuvo y la fecha y hora en que se realizó dicha consulta.







CIUDAD DE MÉXICO  
CAPITAL DE LA TRANSFORMACIÓN

Número de orden: CVD0900016/25  
Expediente: CPA0900031/25

<https://lavaperia.com/>

ADVERTENCIA: Algunos de estos productos contienen nicotina. La Nicotina es una sustancia adictiva.

ENVÍO GRATIS EN COMPRAS MAYORES A \$1300.00

la Vaperia.

DESECHABLES NUEVO BEST SELLERS SALE EQUIPOS • E-LIQUIDS • ACCESORIOS • BLOG

**2 Pyne Pod**  
**x \$500**

**¡COMPRA AHORA!**

En La Vaperia Vape Shop encontrarás gran variedad de c y vapedores

Uwell - Callburn Q3 Kit | 900 mAh - Serene  
Lake ha sido comprado por Nancy el  
2025/09/22

UV muy alto  
Ahora

Buscar

01:42 p.m.  
22/09/2025

ENVÍO GRATIS EN COMPRAS MAYORES A \$1300.00

la Vaperia.

DESECHABLES NUEVO BEST SELLERS SALE EQUIPOS • E-LIQUIDS • ACCESORIOS • BLOG

Conoce nuestras Sucursales

**San Pedro Garza García**

Plaza Elion

Avenida Manuel Gómez Morán 918, Local 57, Piso 3, C.P. 66259 San Pedro Garza García, N.L.

Horario: 11:00 am a 8:00 pm | Lunes a Domingo.

Teléfono: 81 3950 0136

La Vaperia Vape Shop - Vapora...  
Plaza Elion, Av. Manuel Gómez Morán 918, Local 57, Piso 3, C.P. 66259 San Pedro Garza García, N.L.  
4.2 \*\*\*\*\* 41 opiniones  
Verificar en mapa

San Pedro Garza García

Smok - NOVO 4 Kit | 900 mAh - White  
Amor ha sido comprado por Ricardo el  
2025/09/21

General Detalles

Emitido para

Nombre común (CN) lavaperia.com  
Organización (O) <Not Part Of Certificate>  
Unidad organizativa (OU) <Not Part Of Certificate>

Emitido por

Nombre común (CN) WE1  
Organización (O) Google Trust Services  
Unidad organizativa (OU) <Not Part Of Certificate>

Período de validez

Emitido el viernes, 8 de agosto de 2025, 6:19:55 p.m.  
Expira el jueves, 6 de noviembre de 2025, 7:17:22 p.m.

Huellas digitales de SHA-256

Certificado 1af40563fa57e51af4a719ade0e972c6c454aa8cb16f3a7511f86ec  
cf612172e

Clave pública 4c328c0349536743619a3dd7cf51e3548be5077bc632d4fd086b6  
be8606cae56

DARM/KEGG

Calle Oriente 233 No. 178, Col. Agrícola Oriental,  
Demarcación Territorial Iztacalco, C.P. 08500,  
Ciudad de México.  
Tel. 55 57 01 47 46 ext. 1105

Página 38 de 72



2025  
Año de  
La Mujer  
Indígena

70  
AÑOS  
DE LA FUNDACIÓN DE  
TENEOCHTITLAN





SECRETARÍA DE ADMINISTRACIÓN Y FINANZAS  
TESORERÍA DE LA CIUDAD DE MÉXICO  
COORDINACIÓN EJECUTIVA DE VERIFICACIÓN DE COMERCIO EXTERIOR  
DIRECCIÓN DE PROCEDIMIENTOS LEGALES

CIUDAD DE MÉXICO  
CAPITAL DE LA TRANSFORMACIÓN

Número de orden: CVD0900016/25  
Expediente: CPA0900031/25

<https://lavaperia.com/producto/iplay-max-desechable/>

Mercancía con la que se realizó la comparación. Mercancía embargada ubicada en el Recinto Fiscal.

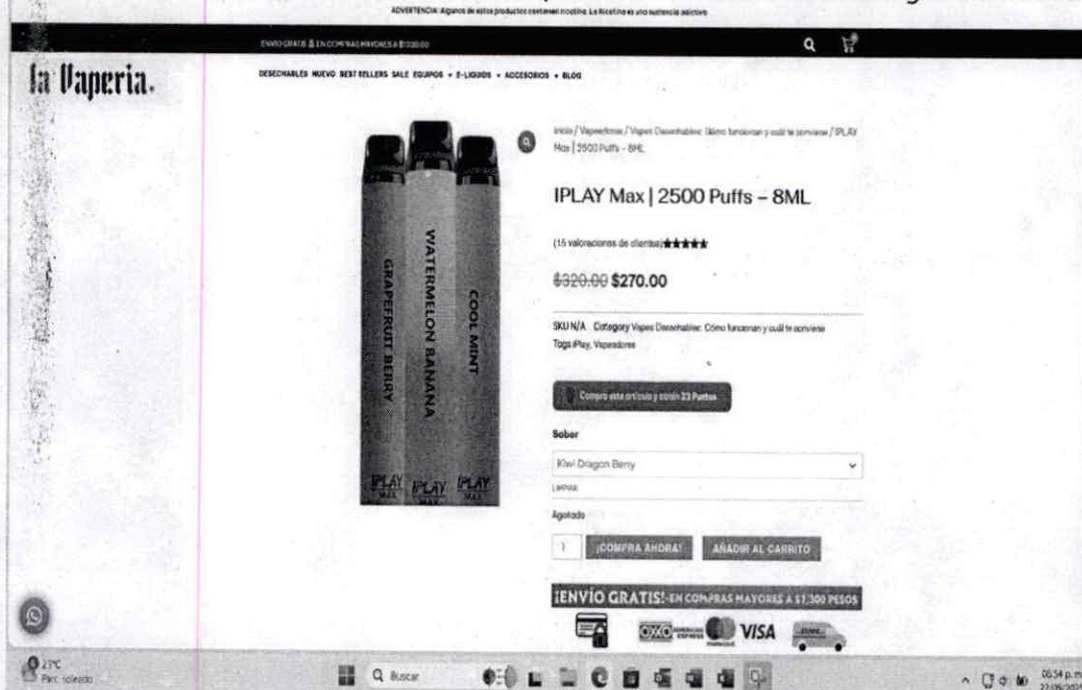

<https://lavaperia.com/producto/juicy-x3-3300-puffs-10ml/>

Mercancía con la que se realizó la comparación. Mercancía embargada ubicada en el Recinto Fiscal.

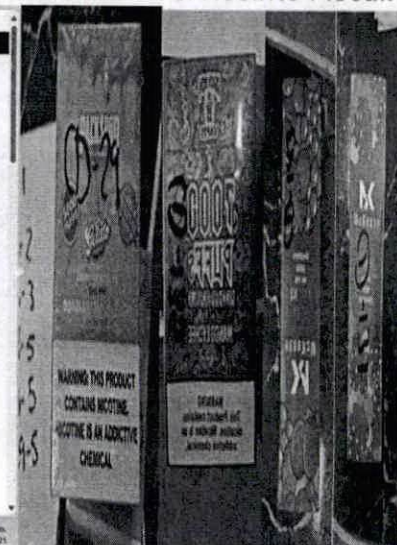

<https://lavaperia.com/producto/masking-high-pro/>

Mercancía con la que se realizó la comparación. Mercancía embargada ubicada en el Recinto Fiscal.

DARM/KEGG

Calle Oriente 233 No. 178, Col. Agrícola Oriental,  
Demarcación Territorial Iztacalco, C.P. 08500,  
Ciudad de México.  
Tel. 55 57 01 47 46 ext. 1105

Página 39 de 72



2025  
Año de  
La Mujer  
Indígena

70  
AÑOS  
DE LA FUNDACIÓN DE  
TENOCHTITLÁN



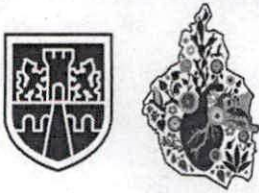

CIUDAD DE MÉXICO  
CAPITAL DE LA TRANSFORMACIÓN

Número de orden: CVD0900016/25  
Expediente: CPA0900031/25

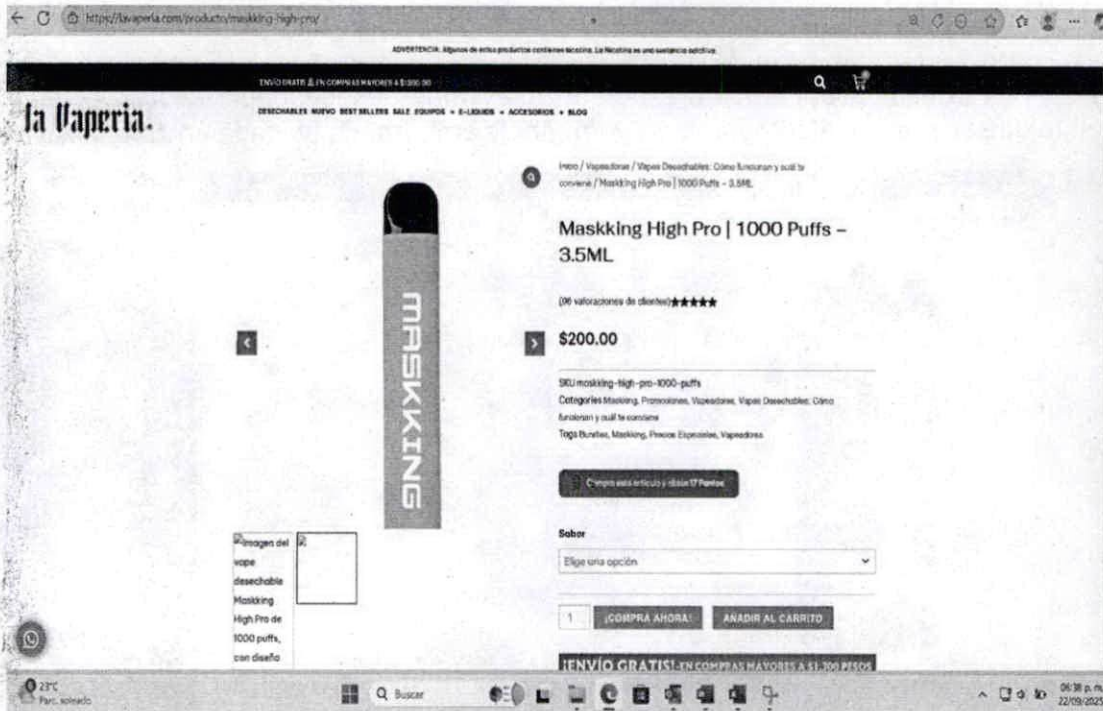

<https://lavaperia.com/producto/snoop-dogg-death-row-7000-puffs/>

Mercancía con la que se realizó la comparación. Mercancía embargada ubicada en el Recinto Fiscal.

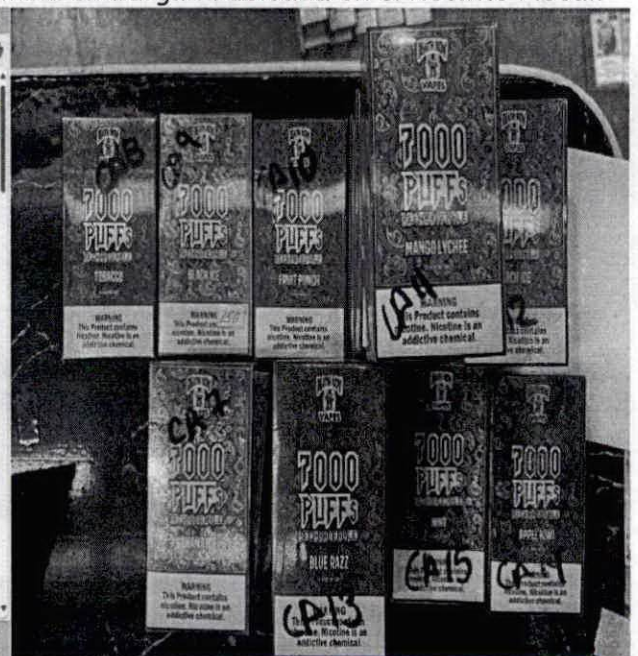
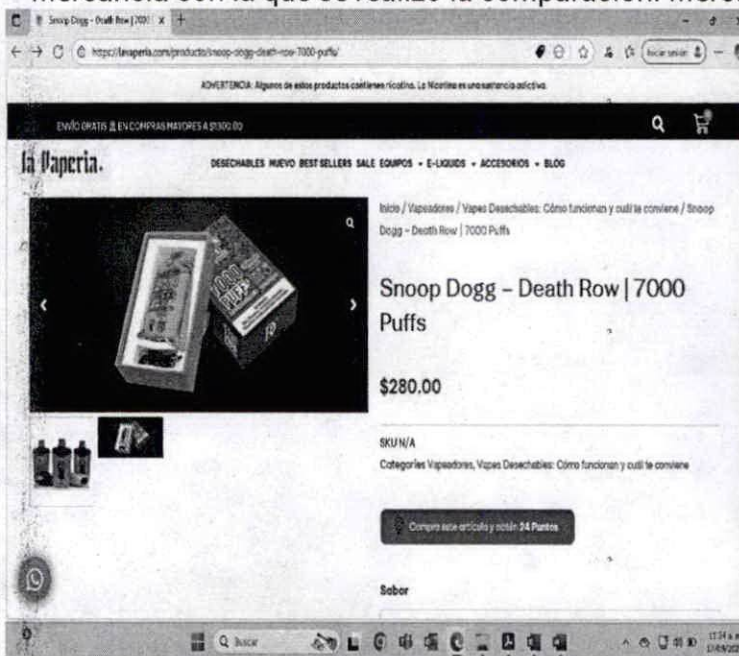

DARM/KEG

Calle Oriente 233 No. 178, Col. Agrícola Oriental,  
Demarcación Territorial Iztacalco, C.P. 08500,  
Ciudad de México.  
Tel. 55 57 01 47 46 ext. 1105

Página 40 de 72



2025  
Año de  
La Mujer  
Indígena

70  
AÑOS  
DE LA FUNDACIÓN DE  
TENOCHTITLAN





CIUDAD DE MÉXICO  
CAPITAL DE LA TRANSFORMACIÓN

Número de orden: CVD0900016/25  
Expediente: CPA0900031/25

https://lavaperia.com/producto/snoop-dogg-death-row-7000-puffs/

PAGO 100% ENCRUPTADO ACEPTAMOS PAGOS EN OXXO, MERCADO PAGO, TARJETAS DE CREDITO Y DEBITO: VISA Y MASTERCARD ENVÍOS A TODO MÉXICO POR DHL

Descripción Información adicional Valoraciones (0)

### Snoop Dogg Death Row Vape

El Snoop Dogg - Death Row 7.000 Puffs es uno de los últimos y mejores vapes del mercado; diseñado en colaboración con QRJoy, los creadores de los mundialmente populares productos desechables Fume.

Junto con el famoso rapero Shoop Dogg, este vape brinda un desempeño excelente. El dispositivo tiene tecnología de malla para brindar un excelente sabor y 191 producción de vapor; cuenta con una batería recargable de 700 mah con puerto tipo c de carga rápida, y viene precargado con 12 ml de 50mg de nicotina.

**Características:**

- Capacidad 7.000+ puffs
- Bobina de malla
- 12ML E-Líquido
- Batería 700mAh -
- Carga rápida puerto tipo C

Uwell - Caliburn G3 Kit I 900 mAh  
Green ha sido comprado por Nishant el 2025/09/15

<https://lavaperia.com/producto/spacebar-cosmo-6500-puff-15ml/>

Mercancía con la que se realizó la comparación. Mercancía embargada ubicada en el Recinto Fiscal.

https://lavaperia.com/producto/spacebar-cosmo-6500-puff-15ml/

la Vaperia.

DESCUBRE NUESTROS BEST SELLERS MÁS POPULARES • E-LIQUIDOS • ACCESORIOS • BLOG

### SpaceBar Cosmo | 6500 Puff - 15ml

39 valoraciones de clientes:★★★★★

~~\$399.00~~ \$270.00

¡COMPRAR AHORA!

Elige una opción

¡ENVÍO GRATIS! EN COMPRAS MAYORES

YOVO

COOL MINT

WARNING: This product contains nicotine. Nicotine is an addictive chemical.

YOVO

CD-18

WARNING: This product contains nicotine. Nicotine is an addictive chemical.

YOVO

CD-20

WARNING: This product contains nicotine. Nicotine is an addictive chemical.

YOVO

CD-12

WARNING: This product contains nicotine. Nicotine is an addictive chemical.

YOVO

CD-15

WARNING: This product contains nicotine. Nicotine is an addictive chemical.

YOVO

CD-21

WARNING: This product contains nicotine. Nicotine is an addictive chemical.

YOVO

CD-28

WARNING: This product contains nicotine. Nicotine is an addictive chemical.

<https://lavaperia.com/producto/spacebar-force-10000puff-18ml/>

Mercancía con la que se realizó la comparación. Mercancía embargada ubicada en el Recinto Fiscal.

DARM/KE08

Calle Oriente 233 No. 178, Col. Agrícola Oriental,  
Demarcación Territorial Iztacalco, C.P. 08500,  
Ciudad de México.  
Tel. 55 57 01 47 46 ext. 1105

Página 41 de 72



2025  
Año de  
La Mujer  
Indígena

70  
AÑOS  
DE LA FUNDACIÓN DE  
TENOCITITLAN



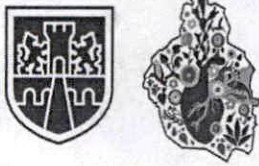

CIUDAD DE MÉXICO  
CAPITAL DE LA TRANSFORMACIÓN

Número de orden: CVD0900016/25  
Expediente: CPA0900031/25

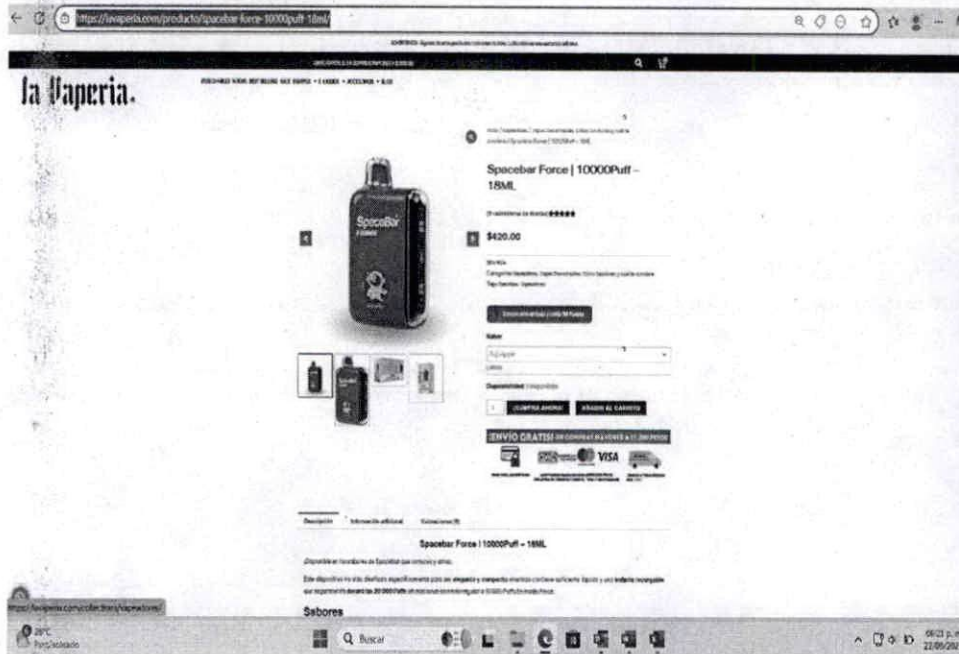

<https://lavaperia.com/producto/tyson-round-2-7500-puffs/>

Mercancía con la que se realizó la comparación. Mercancía embargada ubicada en el Recinto Fiscal.

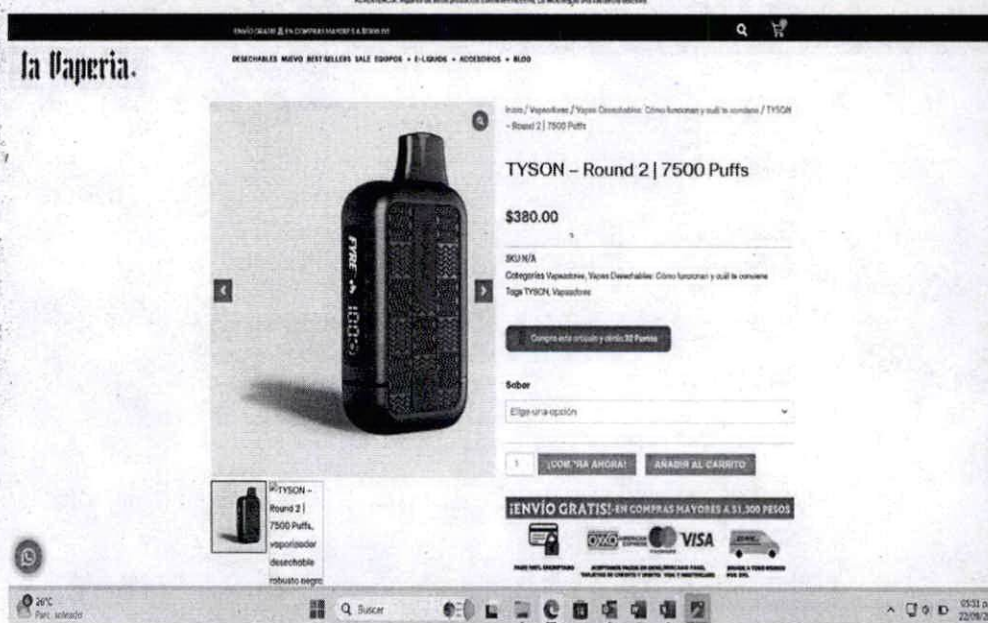

DARM/KEGG

Calle Oriente 233 No. 178, Col. Agrícola Oriental,  
Demarcación Territorial Iztacalco, C.P. 08500,  
Ciudad de México.  
Tel. 55 57 01 47 46 ext. 1105

Página 42 de 72



2025  
Año de  
La Mujer  
Indígena

70  
AÑOS  
DE LA FUNDACIÓN DE  
TENÓCHTITLAN





## CIUDAD DE MÉXICO

CAPITAL DE LA TRANSFORMACIÓN

Número de orden: CVD0900016/25  
Expediente: CPA0900031/25

TYSON - Round 2 | 7500 Puff, vaporizador desechable diseñado por el mismísimo campeón Mike Tyson. Este dispositivo no solo lleva un nombre legendario, sino que está construido para ofrecer una experiencia superior con 7500 caladas de puro impacto y sabores audaces que te dejarán pidiendo más, todo con la comodidad de una pantalla LCD informativa.

### Características:

- **7500 Puffs de campeón:** Disfruta de una duración masiva, superando 10 veces al vaporizador promedio.
- **Batería de 650 mAh:** Horas de uso entre cargas, para que no te pierdas ni un round.
- **Bobina de Malla Fyre (FYRE MESH COIL):** Calentamiento uniforme que brinda una experiencia de vapeo más sabrosa y consistente.
- **16ml de E-líquido Premium:** Más capacidad que la mayoría, para disfrutar tus sabores favoritos por más tiempo.
- **5% de sal de nicotina:** Una fórmula potente para un golpe satisfactorio en cada inhalación.
- **Pantalla LCD Integrada:** Mantente siempre informado sobre tus niveles de e-líquido y batería.
- **Cable USB-C Incluido:** Carga conveniente y rápida en casa o mientras viajas.

<https://lavaperia.com/producto/waka-slam-2300-puffs-6-5ml-2/>

Mercancía con la que se realizó la comparación. Mercancía embargada ubicada en el Recinto Fiscal.

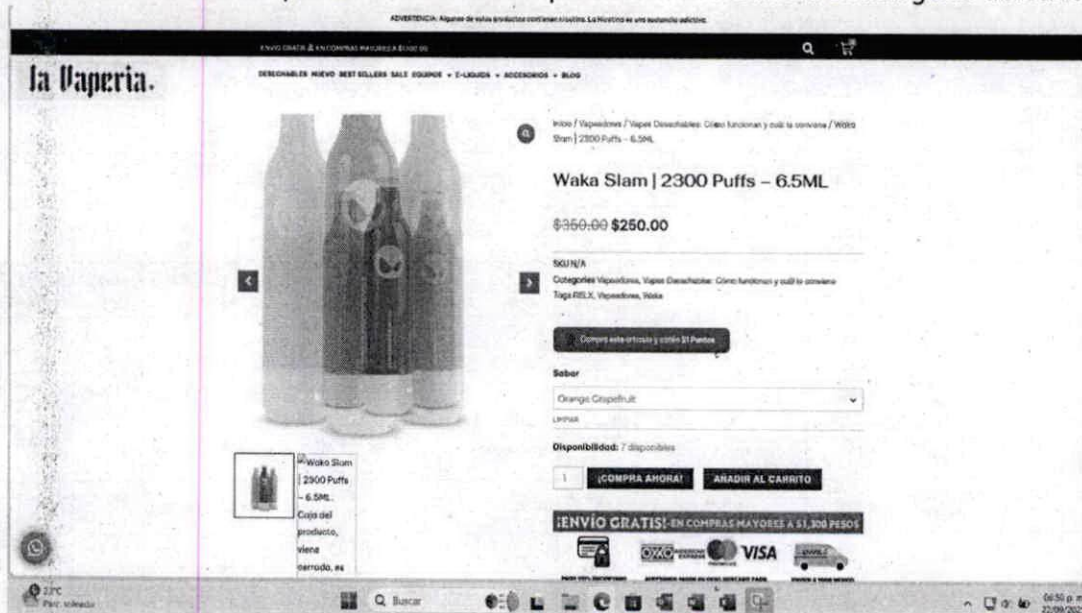

<https://lavaperia.com/producto/wave-vue-10000-puffs/>

Mercancía con la que se realizó la comparación. Mercancía embargada ubicada en el Recinto Fiscal.

DARM/KEGG

Calle Oriente 233 No. 178, Col. Agrícola Oriental,  
Demarcación Territorial Iztacalco, C.P. 08500,  
Ciudad de México.  
Tel. 55 57 01 47 46 ext. 1105



2025  
Año de  
La Mujer  
Indígena

70  
AÑOS  
DE LA FUNDACIÓN DE  
TENOCHTITLAN





SECRETARÍA DE ADMINISTRACIÓN Y FINANZAS  
TESORERÍA DE LA CIUDAD DE MÉXICO  
COORDINACIÓN EJECUTIVA DE VERIFICACIÓN DE COMERCIO EXTERIOR  
DIRECCIÓN DE PROCEDIMIENTOS LEGALES

CIUDAD DE MÉXICO  
CAPITAL DE LA TRANSFORMACIÓN

Número de orden: CVD0900016/25  
Expediente: CPA0900031/25

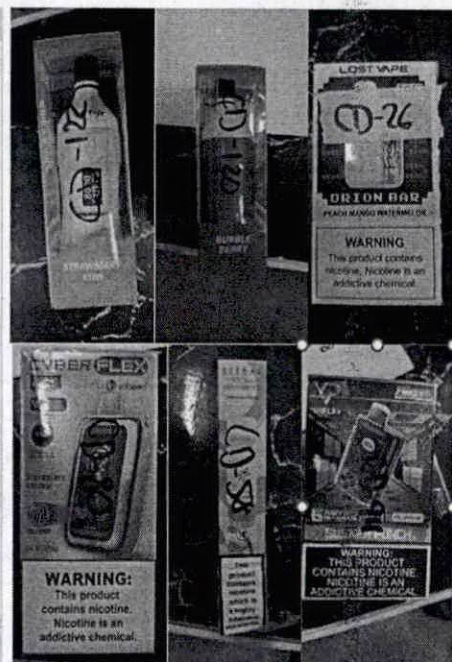
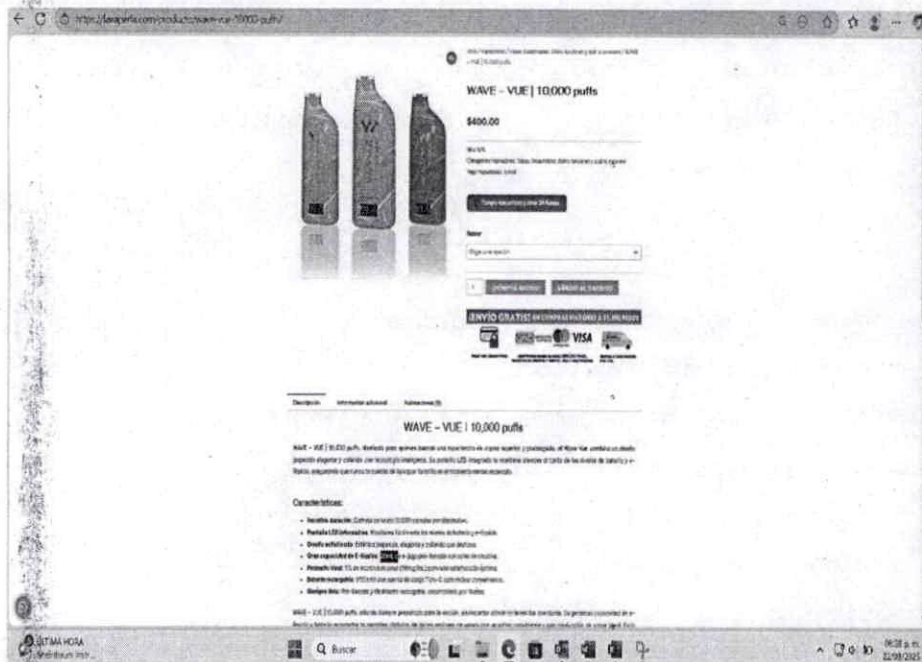

A continuación, se señala el Inventario de la orden CVD0900016/25.

CASO	CANTIDAD	UNIDAD DE MEDIDA	DESCRIPCIÓN	ORIGEN	MARCA	CONTENIDO ML.	TIPO	ESTADO	OBSERVACIONES	PIEZAS	FRACCIÓN ARANCELARIA	VALOR COMERCIAL UNITARIO	VALOR COMERCIAL	PRECIO UNITARIO	VALOR EN ADUANA	IGI
1	10	PIEZA	VAPEADOR	CHINA	LOST MARY	10ML	BLUEBERRY P&B CLOUD	NUEVO	SIN OBSERVACIONES	10	8543.40.01	\$150.00	\$1,500.00	\$135.00	\$1,350.00	PROHIBIDA
2	10	PIEZA	VAPEADOR	CHINA	LUCID CHARGE	14ML	DRAGONFRUIT LYCHEE ICE	NUEVO	SIN OBSERVACIONES	10	8543.40.01	\$280.00	\$2,800.00	\$252.00	\$2,520.00	PROHIBIDA
3	10	PIEZA	VAPEADOR	CHINA	LUCID CHARGE	14ML	ALOE GRAPE ICE	NUEVO	SIN OBSERVACIONES	10	8543.40.01	\$280.00	\$2,800.00	\$252.00	\$2,520.00	PROHIBIDA
4	10	PIEZA	VAPEADOR	CHINA	LUCID CHARGE	14ML	BIRTHDAY CAKE	NUEVO	SIN OBSERVACIONES	10	8543.40.01	\$280.00	\$2,800.00	\$252.00	\$2,520.00	PROHIBIDA
5	5	PIEZA	VAPEADOR	CHINA	DEATH ROW VAPES	10ML	CHERRY ICE	NUEVO	SIN OBSERVACIONES	5	8543.40.01	\$150.00	\$750.00	\$135.00	\$675.00	PROHIBIDA
6	5	PIEZA	VAPEADOR	CHINA	DEATH ROW VAPES	10ML	MINT	NUEVO	SIN OBSERVACIONES	5	8543.40.01	\$150.00	\$750.00	\$135.00	\$675.00	PROHIBIDA
7	5	PIEZA	VAPEADOR	CHINA	DEATH ROW VAPES	10ML	HONEYDEW PINEAPPLE	NUEVO	SIN OBSERVACIONES	5	8543.40.01	\$150.00	\$750.00	\$135.00	\$675.00	PROHIBIDA
8	5	PIEZA	VAPEADOR	CHINA	DEATH ROW VAPES	10ML	TOBACCO	NUEVO	SIN OBSERVACIONES	5	8543.40.01	\$150.00	\$750.00	\$135.00	\$675.00	PROHIBIDA
9	8	PIEZA	VAPEADOR	CHINA	BOSS BAR	14ML	BLISS	NUEVO	SIN OBSERVACIONES	8	8543.40.01	\$280.00	\$2,240.00	\$252.00	\$2,016.00	PROHIBIDA
10	4	PIEZA	VAPEADOR	CHINA	BUGATTI	15ML	DOUBLE MINT	NUEVO	SIN OBSERVACIONES	4	8543.40.01	\$270.00	\$1,080.00	\$243.00	\$972.00	PROHIBIDA
11	5	PIEZA	VAPEADOR	CHINA	BUGATTI	15ML	STRAWBERRY PINACOLADA	NUEVO	SIN OBSERVACIONES	5	8543.40.01	\$270.00	\$1,350.00	\$243.00	\$1,215.00	PROHIBIDA
12	3	PIEZA	VAPEADOR	CHINA	BUGATTI	15ML	CHERRY COLA	NUEVO	SIN OBSERVACIONES	3	8543.40.01	\$270.00	\$810.00	\$243.00	\$729.00	PROHIBIDA

DARM/KECS

Calle Oriente 233 No. 178, Col. Agrícola Oriental,  
Demarcación Territorial Iztacalco, C.P. 08500,  
Ciudad de México.  
Tel. 55 57 01 47 46 ext. 1105

Página 44 de 72



2025  
Año de  
La Mujer  
Indígena

70  
AÑOS  
DE LA FUNDACIÓN DE  
TENÓCHTITLAN



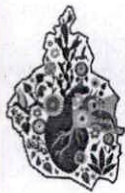

SECRETARÍA DE ADMINISTRACIÓN Y FINANZAS  
TESORERÍA DE LA CIUDAD DE MÉXICO  
COORDINACIÓN EJECUTIVA DE VERIFICACIÓN DE COMERCIO EXTERIOR  
DIRECCIÓN DE PROCEDIMIENTOS LEGALES

CIUDAD DE MÉXICO  
CAPITAL DE LA TRANSFORMACIÓN

Número de orden: CVD0900016/25  
Expediente: CPA0900031/25

CASO	CANTIDAD	UNIDAD DE MEDIDA	DESCRIPCIÓN	ORIGEN	MARCA	CONTENIDO ML.	TIPO	ESTADO	OBSERVACIONES	PIEZAS	FRACCIÓN ARANCELARIA	VALOR COMERCIAL UNITARIO	VALOR COMERCIAL	PRECIO UNITARIO	VALOR EN ADUANA	IGI
13	1	PIEZA	VAPEADOR	CHINA	MOVEMENT	20ML	LEMON MINT SODA	NUEVO	SIN OBSERVACIONES	1	8543.40.01	\$400.00	\$400.00	\$360.00	\$360.00	PROHIBIDA
14	1	PIEZA	VAPEADOR	CHINA	MOVEMENT	20ML	WATERMELON ICE	NUEVO	SIN OBSERVACIONES	1	8543.40.01	\$400.00	\$400.00	\$360.00	\$360.00	PROHIBIDA
15	1	PIEZA	VAPEADOR	CHINA	MOVEMENT	20ML	CHERRY LEMON	NUEVO	SIN OBSERVACIONES	1	8543.40.01	\$400.00	\$400.00	\$360.00	\$360.00	PROHIBIDA
16	1	PIEZA	VAPEADOR	CHINA	MOVEMENT	20ML	BANANA CAKE	NUEVO	SIN OBSERVACIONES	1	8543.40.01	\$400.00	\$400.00	\$360.00	\$360.00	PROHIBIDA
17	1	PIEZA	VAPEADOR	CHINA	MOVEMENT	20ML	PEACH ICE	NUEVO	SIN OBSERVACIONES	1	8543.40.01	\$400.00	\$400.00	\$360.00	\$360.00	PROHIBIDA
18	4	PIEZA	VAPEADOR	CHINA	YOVO	15ML	STRAWBERRY CHERRY	NUEVO	SIN OBSERVACIONES	4	8543.40.01	\$270.00	\$1,080.00	\$243.00	\$972.00	PROHIBIDA
19	2	PIEZA	VAPEADOR	CHINA	YOVO	15ML	BLUE CARNIVAL	NUEVO	SIN OBSERVACIONES	2	8543.40.01	\$270.00	\$540.00	\$243.00	\$486.00	PROHIBIDA
20	1	PIEZA	VAPEADOR	CHINA	YOVO	15ML	COOL MINT	NUEVO	SIN OBSERVACIONES	1	8543.40.01	\$270.00	\$270.00	\$243.00	\$243.00	PROHIBIDA
21	4	PIEZA	VAPEADOR	CHINA	YOVO	15ML	WATERMELON ICE	NUEVO	SIN OBSERVACIONES	4	8543.40.01	\$270.00	\$1,080.00	\$243.00	\$972.00	PROHIBIDA
22	5	PIEZA	VAPEADOR	CHINA	YOVO	15ML	GRAPE GAMI	NUEVO	SIN OBSERVACIONES	5	8543.40.01	\$270.00	\$1,350.00	\$243.00	\$1,215.00	PROHIBIDA
23	2	PIEZA	VAPEADOR	CHINA	LOST VAPE	20ML	MIAMI MINT	NUEVO	SIN OBSERVACIONES	2	8543.40.01	\$400.00	\$800.00	\$360.00	\$720.00	PROHIBIDA
24	1	PIEZA	VAPEADOR	CHINA	LOST VAPE	20ML	PINEAPPLE LEMONADE	NUEVO	SIN OBSERVACIONES	1	8543.40.01	\$400.00	\$400.00	\$360.00	\$360.00	PROHIBIDA
25	2	PIEZA	VAPEADOR	CHINA	LOST VAPE	20ML	LUSH ICE	NUEVO	SIN OBSERVACIONES	2	8543.40.01	\$400.00	\$800.00	\$360.00	\$720.00	PROHIBIDA
26	3	PIEZA	VAPEADOR	CHINA	LOST VAPE	20ML	PEACH MANGO WATERMELON	NUEVO	SIN OBSERVACIONES	3	8543.40.01	\$400.00	\$1,200.00	\$360.00	\$1,080.00	PROHIBIDA
27	5	PIEZA	VAPEADOR	CHINA	HAND SHAKE	15ML	STRAWBERRY BANANA	NUEVO	SIN OBSERVACIONES	5	8543.40.01	\$270.00	\$1,350.00	\$243.00	\$1,215.00	PROHIBIDA
28	5	PIEZA	VAPEADOR	CHINA	HAND SHAKE	15ML	BLUE RAZZ ICE	NUEVO	SIN OBSERVACIONES	5	8543.40.01	\$270.00	\$1,350.00	\$243.00	\$1,215.00	PROHIBIDA
29	5	PIEZA	VAPEADOR	CHINA	PACKSPOD	12ML	COOL MINT	NUEVO	SIN OBSERVACIONES	5	8543.40.01	\$280.00	\$1,400.00	\$252.00	\$1,260.00	PROHIBIDA
30	4	PIEZA	VAPEADOR	CHINA	DEATH ROW VAPES	10.5ML	CANDY	NUEVO	SIN OBSERVACIONES	4	8543.40.01	\$150.00	\$600.00	\$135.00	\$540.00	PROHIBIDA
31	4	PIEZA	VAPEADOR	CHINA	PACKSPOD	12ML	CHERRY POP	NUEVO	SIN OBSERVACIONES	4	8543.40.01	\$280.00	\$1,120.00	\$252.00	\$1,008.00	PROHIBIDA
32	4	PIEZA	VAPEADOR	CHINA	DEATH ROW VAPES	12ML	CLEAR	NUEVO	SIN OBSERVACIONES	4	8543.40.01	\$280.00	\$1,120.00	\$252.00	\$1,008.00	PROHIBIDA
33	9	PIEZA	VAPEADOR	CHINA	LUCID AIR	12ML	BLUE RASPBERRY LEMONADE	NUEVO	SIN OBSERVACIONES	9	8543.40.01	\$280.00	\$2,520.00	\$252.00	\$2,268.00	PROHIBIDA
34	5	PIEZA	VAPEADOR	CHINA	ORION	18ML	RAINBOW DROP	NUEVO	SIN OBSERVACIONES	5	8543.40.01	\$420.00	\$2,100.00	\$378.00	\$1,890.00	PROHIBIDA
35	4	PIEZA	VAPEADOR	CHINA	LOST VAPE	18ML	SOUR APPLE ICE	NUEVO	SIN OBSERVACIONES	4	8543.40.01	\$420.00	\$1,680.00	\$378.00	\$1,512.00	PROHIBIDA
36	4	PIEZA	VAPEADOR	CHINA	VOT-IT	20ML	MIAMI MINT	NUEVO	SIN OBSERVACIONES	4	8543.40.01	\$400.00	\$1,600.00	\$360.00	\$1,440.00	PROHIBIDA
37	1	PIEZA	VAPEADOR	CHINA	BADDIEBAR	15ML	ORANGE RAINBOW	NUEVO	SIN OBSERVACIONES	1	8543.40.01	\$270.00	\$270.00	\$243.00	\$243.00	PROHIBIDA
38	1	PIEZA	VAPEADOR	CHINA	BADDIEBAR	15ML	BLUEBERRY BANANA BESTIES	NUEVO	SIN OBSERVACIONES	1	8543.40.01	\$270.00	\$270.00	\$243.00	\$243.00	PROHIBIDA

DARM/KEGG

Calle Oriente 233 No. 178, Col. Agrícola Oriental,  
Demarcación Territorial Iztacalco, C.P. 08500,  
Ciudad de México.  
Tel. 55 57 01 47 46 ext. 1105

Página 45 de 72



2025  
Año de  
La Mujer  
Indígena

70  
AÑOS  
DE LA FUNDACIÓN DE  
TENOCHTITLAN





SECRETARÍA DE ADMINISTRACIÓN Y FINANZAS  
TESORERÍA DE LA CIUDAD DE MÉXICO  
COORDINACIÓN EJECUTIVA DE VERIFICACIÓN DE COMERCIO EXTERIOR  
DIRECCIÓN DE PROCEDIMIENTOS LEGALES

CIUDAD DE MÉXICO  
CAPITAL DE LA TRANSFORMACIÓN

Número de orden: CVD0900016/25  
Expediente: CPA0900031/25

CASO	CANTIDAD	UNIDAD DE MEDIDA	DESCRIPCIÓN	ORIGEN	MARCA	CONTENIDO ML.	TIPO	ESTADO	OBSERVACIONES	PIEZAS	FRACCIÓN ARANCELARIA	VALOR COMERCIAL UNITARIO	VALOR COMERCIAL	PRECIO UNITARIO	VALOR EN ADUANA	IGI
39	1	PIEZA	VAPEADOR	CHINA	BADDIEBAR	15ML	PRETTY CLEAR	NUEVO	SIN OBSERVACIONES	1	8543.40.01	\$270.00	\$270.00	\$243.00	\$243.00	PROHIBIDA
40	1	PIEZA	VAPEADOR	CHINA	GLOD BAR	18ML	BLOOD ORANGE ICE	NUEVO	SIN OBSERVACIONES	1	8543.40.01	\$420.00	\$420.00	\$378.00	\$378.00	PROHIBIDA
41	1	PIEZA	VAPEADOR	CHINA	GLOD BAR	18ML	MINTY O'S	NUEVO	SIN OBSERVACIONES	1	8543.40.01	\$420.00	\$420.00	\$378.00	\$378.00	PROHIBIDA
42	1	PIEZA	VAPEADOR	CHINA	GLOD BAR	18ML	PINK BURST	NUEVO	SIN OBSERVACIONES	1	8543.40.01	\$420.00	\$420.00	\$378.00	\$378.00	PROHIBIDA
43	1	PIEZA	VAPEADOR	CHINA	GLOD BAR	18ML	RAINBOW SNOW CONE	NUEVO	SIN OBSERVACIONES	1	8543.40.01	\$420.00	\$420.00	\$378.00	\$378.00	PROHIBIDA
44	4	PIEZA	VAPEADOR	CHINA	MOTI POP	5ML	LEMON TART	NUEVO	SIN OBSERVACIONES	4	8543.40.01	\$250.00	\$1,000.00	\$225.00	\$900.00	PROHIBIDA
45	4	PIEZA	VAPEADOR	CHINA	MOTI POP	5ML	BLUE BERRY	NUEVO	SIN OBSERVACIONES	4	8543.40.01	\$250.00	\$1,000.00	\$225.00	\$900.00	PROHIBIDA
46	1	PIEZA	VAPEADOR	CHINA	MOTI POP	5ML	FRESH MINT	NUEVO	SIN OBSERVACIONES	1	8543.40.01	\$250.00	\$250.00	\$225.00	\$225.00	PROHIBIDA
47	3	PIEZA	VAPEADOR	CHINA	MOTI	18ML	STRAWBERRY ICE	NUEVO	SIN OBSERVACIONES	3	8543.40.01	\$420.00	\$1,260.00	\$378.00	\$1,134.00	PROHIBIDA
48	4	PIEZA	VAPEADOR	CHINA	MOTI	18ML	BLUE RAZZ ICE	NUEVO	SIN OBSERVACIONES	4	8543.40.01	\$420.00	\$1,680.00	\$378.00	\$1,512.00	PROHIBIDA
49	3	PIEZA	VAPEADOR	CHINA	PRIV BAR	16ML	BLACKBERRY PEACH LEMON	NUEVO	SIN OBSERVACIONES	3	8543.40.01	\$380.00	\$1,140.00	\$342.00	\$1,026.00	PROHIBIDA
50	2	PIEZA	VAPEADOR	CHINA	PRIV BAR	16ML	FLORIDA LEMONADE	NUEVO	SIN OBSERVACIONES	2	8543.40.01	\$380.00	\$760.00	\$342.00	\$684.00	PROHIBIDA
51	1	PIEZA	VAPEADOR	CHINA	PRIV BAR	16ML	TRIPLE MANGO	NUEVO	SIN OBSERVACIONES	1	8543.40.01	\$380.00	\$380.00	\$342.00	\$342.00	PROHIBIDA
52	1	PIEZA	VAPEADOR	CHINA	PRIV BAR	16ML	DR. CHERRY	NUEVO	SIN OBSERVACIONES	1	8543.40.01	\$380.00	\$380.00	\$342.00	\$342.00	PROHIBIDA
53	1	PIEZA	VAPEADOR	CHINA	PRIV BAR	16ML	PECH BERRY ICE	NUEVO	SIN OBSERVACIONES	1	8543.40.01	\$380.00	\$380.00	\$342.00	\$342.00	PROHIBIDA
54	2	PIEZA	VAPEADOR	CHINA	PRIV BAR	16ML	WATERMELON KIWI	NUEVO	SIN OBSERVACIONES	2	8543.40.01	\$380.00	\$760.00	\$342.00	\$684.00	PROHIBIDA
55	5	PIEZA	VAPEADOR	CHINA	LOST VAPE	18ML	RASPBERRY ICE TEA	NUEVO	SIN OBSERVACIONES	5	8543.40.01	\$420.00	\$2,100.00	\$378.00	\$1,890.00	PROHIBIDA
56	4	PIEZA	VAPEADOR	CHINA	MASKKING	3.5ML	MIXED BERRIES	NUEVO	SIN OBSERVACIONES	4	8543.40.01	\$200.00	\$800.00	\$180.00	\$720.00	PROHIBIDA
57	1	PIEZA	VAPEADOR	CHINA	MASKKING	3.5ML	GRAPE PARADISE	NUEVO	SIN OBSERVACIONES	1	8543.40.01	\$200.00	\$200.00	\$180.00	\$180.00	PROHIBIDA
58	7	PIEZA	VAPEADOR	CHINA	MASKKING	20ML	CINNAMON OANGE	NUEVO	SIN OBSERVACIONES	7	8543.40.01	\$400.00	\$2,800.00	\$360.00	\$2,520.00	PROHIBIDA
59	4	PIEZA	VAPEADOR	CHINA	PACKSPOD	12ML	BERRY BLASTED MANGO	NUEVO	SIN OBSERVACIONES	4	8543.40.01	\$280.00	\$1,120.00	\$252.00	\$1,008.00	PROHIBIDA
60	4	PIEZA	VAPEADOR	CHINA	LOST VAPE	18ML	JUICY PEACH	NUEVO	SIN OBSERVACIONES	4	8543.40.01	\$420.00	\$1,680.00	\$378.00	\$1,512.00	PROHIBIDA
61	1	PIEZA	VAPEADOR	CHINA	LOST VAPE	18ML	SUMMER PECHA ICE	NUEVO	SIN OBSERVACIONES	1	8543.40.01	\$420.00	\$420.00	\$378.00	\$378.00	PROHIBIDA
62	1	PIEZA	VAPEADOR	CHINA	LOST VAPE	18ML	WATERMELON ICE	NUEVO	SIN OBSERVACIONES	1	8543.40.01	\$420.00	\$420.00	\$378.00	\$378.00	PROHIBIDA
63	2	PIEZA	VAPEADOR	CHINA	LOST VAPE	18ML	GRAPE ICE	NUEVO	SIN OBSERVACIONES	2	8543.40.01	\$420.00	\$840.00	\$378.00	\$756.00	PROHIBIDA
64	1	PIEZA	VAPEADOR	CHINA	LOST VAPE	18ML	MEXICAN MANGO ICE	NUEVO	SIN OBSERVACIONES	1	8543.40.01	\$420.00	\$420.00	\$378.00	\$378.00	PROHIBIDA

DARIM/KEGG

Calle Oriente 233 No. 178, Col. Agrícola Oriental,  
Demarcación Territorial Iztacalco, C.P. 08500,  
Ciudad de México.  
Tel. 55 57 01 47 46 ext. 1105

Página 46 de 72



2025  
Año de  
La Mujer  
Indígena

70 AÑOS  
DE LA FUNDACIÓN DE  
TENOCHTITLAN





SECRETARÍA DE ADMINISTRACIÓN Y FINANZAS  
TESORERÍA DE LA CIUDAD DE MÉXICO  
COORDINACIÓN EJECUTIVA DE VERIFICACIÓN DE COMERCIO EXTERIOR  
DIRECCIÓN DE PROCEDIMIENTOS LEGALES

CIUDAD DE MÉXICO  
CAPITAL DE LA TRANSFORMACIÓN

Número de orden: CVD0900016/25  
Expediente: CPA0900031/25

CASO	CANTIDAD	UNIDAD DE MEDIDA	DESCRIPCIÓN	ORIGEN	MARCA	CONTENIDO ML.	TIPO	ESTADO	OBSERVACIONES	PIEZAS	FRACCIÓN ARANCELARIA	VALOR COMERCIAL UNITARIO	VALOR COMERCIAL	PRECIO UNITARIO	VALOR EN ADUANA	IGI
65	1	PIEZA	VAPEADOR	CHINA	LOST VAPE	18ML	PINKLEMONADE	NUOVO	SIN OBSERVACIONES	1	8543.40.01	\$420.00	\$420.00	\$378.00	\$378.00	PROHIBIDA
66	1	PIEZA	VAPEADOR	CHINA	SNOOPYSMOKE	18ML	TROPICAL RAINBOW BLAST	NUOVO	SIN OBSERVACIONES	1	8543.40.01	\$420.00	\$420.00	\$378.00	\$378.00	PROHIBIDA
67	1	PIEZA	VAPEADOR	CHINA	SNOOPYSMOKE	18ML	STRAWBERRY KIWI	NUOVO	SIN OBSERVACIONES	1	8543.40.01	\$420.00	\$420.00	\$378.00	\$378.00	PROHIBIDA
68	1	PIEZA	VAPEADOR	CHINA	SNOOPYSMOKE	18ML	LUSH ICE	NUOVO	SIN OBSERVACIONES	1	8543.40.01	\$420.00	\$420.00	\$378.00	\$378.00	PROHIBIDA
69	2	PIEZA	VAPEADOR	CHINA	SNOOPYSMOKE	18ML	KOOL MINT	NUOVO	SIN OBSERVACIONES	2	8543.40.01	\$420.00	\$840.00	\$378.00	\$756.00	PROHIBIDA
70	1	PIEZA	VAPEADOR	CHINA	LOST VAE	18ML	RED JUICE	NUOVO	SIN OBSERVACIONES	1	8543.40.01	\$420.00	\$420.00	\$378.00	\$378.00	PROHIBIDA
71	1	PIEZA	VAPEADOR	CHINA	LOST VAPE	18ML	HAWAIIAN BANG	NUOVO	SIN OBSERVACIONES	1	8543.40.01	\$420.00	\$420.00	\$378.00	\$378.00	PROHIBIDA
72	1	PIEZA	VAPEADOR	CHINA	LOST VAPE	18ML	GREEN STORM	NUOVO	SIN OBSERVACIONES	1	8543.40.01	\$420.00	\$420.00	\$378.00	\$378.00	PROHIBIDA
73	1	PIEZA	VAPEADOR	CHINA	LOST VAPE	18ML	EUPHORIA PUDDING	NUOVO	SIN OBSERVACIONES	1	8543.40.01	\$420.00	\$420.00	\$378.00	\$378.00	PROHIBIDA
74	1	PIEZA	VAPEADOR	CHINA	MAX AIR	13ML	MANGO FREEZE	NUOVO	SIN OBSERVACIONES	1	8543.40.01	\$280.00	\$280.00	\$252.00	\$252.00	PROHIBIDA
75	1	PIEZA	VAPEADOR	CHINA	MAX AIR	13ML	CARAMEL ICE CREAM	NUOVO	SIN OBSERVACIONES	1	8543.40.01	\$280.00	\$280.00	\$252.00	\$252.00	PROHIBIDA
76	1	PIEZA	VAPEADOR	CHINA	MAX AIR	13ML	STRAWBERRY SKY	NUOVO	SIN OBSERVACIONES	1	8543.40.01	\$280.00	\$280.00	\$252.00	\$252.00	PROHIBIDA
77	2	PIEZA	VAPEADOR	CHINA	MAX AIR	13ML	SUMMER FRUIT	NUOVO	SIN OBSERVACIONES	2	8543.40.01	\$280.00	\$560.00	\$252.00	\$504.00	PROHIBIDA
78	2	PIEZA	VAPEADOR	CHINA	MAX AIR	13ML	BLACK SAKURA	NUOVO	SIN OBSERVACIONES	2	8543.40.01	\$280.00	\$560.00	\$252.00	\$504.00	PROHIBIDA
79	1	PIEZA	VAPEADOR	CHINA	CYBER FLEX	20ML	PINEAPPLE WATERMELON	NUOVO	SIN OBSERVACIONES	1	8543.40.01	\$400.00	\$400.00	\$360.00	\$360.00	PROHIBIDA
80	1	PIEZA	VAPEADOR	CHINA	CYBER FLEX	20ML	STRAWBERRY COCONUT	NUOVO	SIN OBSERVACIONES	1	8543.40.01	\$400.00	\$400.00	\$360.00	\$360.00	PROHIBIDA
81	3	PIEZA	VAPEADOR	CHINA	DUMMY	18ML	TWISTED TANCY	NUOVO	SIN OBSERVACIONES	3	8543.40.01	\$420.00	\$1,260.00	\$378.00	\$1,134.00	PROHIBIDA
82	1	PIEZA	VAPEADOR	CHINA	DUMMY	18ML	GUAVA FRENZY	NUOVO	SIN OBSERVACIONES	1	8543.40.01	\$420.00	\$420.00	\$378.00	\$378.00	PROHIBIDA
83	1	PIEZA	VAPEADOR	CHINA	DUMMY	18ML	STOOPID STRAWBERRY	NUOVO	SIN OBSERVACIONES	1	8543.40.01	\$420.00	\$420.00	\$378.00	\$378.00	PROHIBIDA
84	1	PIEZA	VAPEADOR	CHINA	DUMMY	18ML	BLACK ICE	NUOVO	SIN OBSERVACIONES	1	8543.40.01	\$420.00	\$420.00	\$378.00	\$378.00	PROHIBIDA
85	1	PIEZA	VAPEADOR	CHINA	DUMMY	18ML	FIZZY LEMON	NUOVO	SIN OBSERVACIONES	1	8543.40.01	\$420.00	\$420.00	\$378.00	\$378.00	PROHIBIDA
86	1	PIEZA	VAPEADOR	CHINA	DUMMY	18ML	ZESTY ZAZA	NUOVO	SIN OBSERVACIONES	1	8543.40.01	\$420.00	\$420.00	\$378.00	\$378.00	PROHIBIDA
87	2	PIEZA	VAPEADOR	CHINA	ELF TANK	14ML	LEMON BLAST	NUOVO	SIN OBSERVACIONES	2	8543.40.01	\$280.00	\$560.00	\$252.00	\$504.00	PROHIBIDA
88	2	PIEZA	VAPEADOR	CHINA	ELF TANK	14ML	NUDE	NUOVO	SIN OBSERVACIONES	2	8543.40.01	\$280.00	\$560.00	\$252.00	\$504.00	PROHIBIDA
89	2	PIEZA	VAPEADOR	CHINA	ELF TANK	14ML	RAINBOW CANDY	NUOVO	SIN OBSERVACIONES	2	8543.40.01	\$280.00	\$560.00	\$252.00	\$504.00	PROHIBIDA
90	1	PIEZA	VAPEADOR	CHINA	ELF TANK	14ML	LEMON MINT	NUOVO	SIN OBSERVACIONES	1	8543.40.01	\$280.00	\$280.00	\$252.00	\$252.00	PROHIBIDA

DARMI/KEGG

Calle Oriente 233 No. 178, Col. Agrícola Oriental,  
Demarcación Territorial Iztacalco, C.P. 08500,  
Ciudad de México.  
Tel: 55 57 01 47 46 ext. 1105

Página 47 de 72



2025  
Año de  
La Mujer  
Indígena

70  
AÑOS  
DE LA FUNDACIÓN DE  
TENOCCHTITLAN





SECRETARÍA DE ADMINISTRACIÓN Y FINANZAS  
TESORERÍA DE LA CIUDAD DE MÉXICO  
COORDINACIÓN EJECUTIVA DE VERIFICACIÓN DE COMERCIO EXTERIOR  
DIRECCIÓN DE PROCEDIMIENTOS LEGALES

CIUDAD DE MÉXICO  
CAPITAL DE LA TRANSFORMACIÓN

Número de orden: CVD0900016/25  
Expediente: CPA0900031/25

CASO	CANTIDAD	UNIDAD DE MEDIDA	DESCRIPCIÓN	ORIGEN	MARCA	CONTENIDO ML.	TIPO	ESTADO	OBSERVACIONES	PIEZAS	FRACCIÓN ARANCELARIA	VALOR COMERCIAL UNITARIO	VALOR COMERCIAL	PRECIO UNITARIO	VALOR EN ADUANA	IGI
91	1	PIEZA	VAPEADOR	CHINA	ELF TANK	14ML	ICY MINT	NUOVO	SIN OBSERVACIONES	1	8543.40.01	\$280.00	\$280.00	\$252.00	\$252.00	PROHIBIDA
92	1	PIEZA	VAPEADOR	CHINA	ELF TANK	14ML	AUTUMN	NUOVO	SIN OBSERVACIONES	1	8543.40.01	\$280.00	\$280.00	\$252.00	\$252.00	PROHIBIDA
93	8	PIEZA	VAPEADOR	CHINA	LUCID CHANGE	14ML	WATERMELON BUBBLEGUM ICE	NUOVO	SIN OBSERVACIONES	8	8543.40.01	\$280.00	\$2,240.00	\$252.00	\$2,016.00	PROHIBIDA
94	2	PIEZA	VAPEADOR	CHINA	V-PLAY	25ML	SUCKER PUNCH	NUOVO	SIN OBSERVACIONES	2	8543.40.01	\$400.00	\$800.00	\$360.00	\$720.00	PROHIBIDA
95	2	PIEZA	VAPEADOR	CHINA	V-PLAY	25ML	WATERMELON BREEZE	NUOVO	SIN OBSERVACIONES	2	8543.40.01	\$400.00	\$800.00	\$360.00	\$720.00	PROHIBIDA
96	1	PIEZA	VAPEADOR	CHINA	V-PLAY	25ML	MINTY THRILL	NUOVO	SIN OBSERVACIONES	1	8543.40.01	\$400.00	\$400.00	\$360.00	\$360.00	PROHIBIDA
97	2	PIEZA	VAPEADOR	CHINA	CYBER FLEX	20ML	CARAMEL POPCORN	NUOVO	SIN OBSERVACIONES	2	8543.40.01	\$400.00	\$800.00	\$360.00	\$720.00	PROHIBIDA
98	2	PIEZA	VAPEADOR	CHINA	MOTI	18ML	STRAWBERRY ICE	NUOVO	SIN OBSERVACIONES	2	8543.40.01	\$420.00	\$840.00	\$378.00	\$756.00	PROHIBIDA
99	1	PIEZA	VAPEADOR	CHINA	MOTI	18ML	BLUERAZZ ICE	NUOVO	SIN OBSERVACIONES	1	8543.40.01	\$420.00	\$420.00	\$378.00	\$378.00	PROHIBIDA
100	1	PIEZA	VAPEADOR	CHINA	KREED	20ML	PINEAPPLE PASSION	NUOVO	SIN OBSERVACIONES	1	8543.40.01	\$400.00	\$400.00	\$360.00	\$360.00	PROHIBIDA
101	1	PIEZA	VAPEADOR	CHINA	KREED	20ML	STRAWBERRY BANANA	NUOVO	SIN OBSERVACIONES	1	8543.40.01	\$400.00	\$400.00	\$360.00	\$360.00	PROHIBIDA
102	1	PIEZA	VAPEADOR	CHINA	KREED	20ML	KIWI PASSION FRUIT GUAVA	NUOVO	SIN OBSERVACIONES	1	8543.40.01	\$400.00	\$400.00	\$360.00	\$360.00	PROHIBIDA
103	1	PIEZA	VAPEADOR	CHINA	IPLAY	10ML	COOL MINT	NUOVO	SIN OBSERVACIONES	1	8543.40.01	\$150.00	\$150.00	\$135.00	\$135.00	PROHIBIDA
104	1	PIEZA	VAPEADOR	CHINA	IPLAY	10ML	PEACH GRAPE	NUOVO	SIN OBSERVACIONES	1	8543.40.01	\$150.00	\$150.00	\$135.00	\$135.00	PROHIBIDA
105	1	PIEZA	VAPEADOR	CHINA	IPLAY	10ML	CAREYES SUNSET	NUOVO	SIN OBSERVACIONES	1	8543.40.01	\$150.00	\$150.00	\$135.00	\$135.00	PROHIBIDA
106	1	PIEZA	VAPEADOR	CHINA	BANG	26ML	LUSH ICE	NUOVO	SIN OBSERVACIONES	1	8543.40.01	\$400.00	\$400.00	\$360.00	\$360.00	PROHIBIDA
107	2	PIEZA	VAPEADOR	CHINA	PACKSPOD	12ML	TOBACCO FLAVORED	NUOVO	SIN OBSERVACIONES	2	8543.40.01	\$280.00	\$560.00	\$252.00	\$504.00	PROHIBIDA
108	3	PIEZA	VAPEADOR	CHINA	PACKSPOD	12ML	TOBACO CREAM	NUOVO	SIN OBSERVACIONES	3	8543.40.01	\$280.00	\$840.00	\$252.00	\$756.00	PROHIBIDA
109	3	PIEZA	VAPEADOR	CHINA	PACKSPOD	12ML	JELLY DULCE	NUOVO	SIN OBSERVACIONES	3	8543.40.01	\$280.00	\$840.00	\$252.00	\$756.00	PROHIBIDA
110	1	PIEZA	VAPEADOR	CHINA	PACKSPOD	12ML	CUCUMBER MENTHOL	NUOVO	SIN OBSERVACIONES	1	8543.40.01	\$280.00	\$280.00	\$252.00	\$252.00	PROHIBIDA
111	1	PIEZA	VAPEADOR	CHINA	PACKSPOD	12ML	GELATO FREEZE	NUOVO	SIN OBSERVACIONES	1	8543.40.01	\$280.00	\$280.00	\$252.00	\$252.00	PROHIBIDA
112	5	PIEZA	VAPEADOR	CHINA	LOST MARY	13ML	WATERMELON KIWI LEMONADE	NUOVO	SIN OBSERVACIONES	5	8543.40.01	\$280.00	\$1,400.00	\$252.00	\$1,260.00	PROHIBIDA
113	3	PIEZA	VAPEADOR	CHINA	LOST MARY	13ML	WATERMELON	NUOVO	SIN OBSERVACIONES	3	8543.40.01	\$280.00	\$840.00	\$252.00	\$756.00	PROHIBIDA
114	5	PIEZA	VAPEADOR	CHINA	MOTI POP	5ML	GREEN LIME	NUOVO	SIN OBSERVACIONES	5	8543.40.01	\$250.00	\$1,250.00	\$225.00	\$1,125.00	PROHIBIDA
115	3	PIEZA	VAPEADOR	CHINA	MOTI POP	5ML	PEACH ICE	NUOVO	SIN OBSERVACIONES	3	8543.40.01	\$250.00	\$750.00	\$225.00	\$675.00	PROHIBIDA
116	2	PIEZA	VAPEADOR	CHINA	MOTI POP	5ML	ARABIC APPLE	NUOVO	SIN OBSERVACIONES	2	8543.40.01	\$250.00	\$500.00	\$225.00	\$450.00	PROHIBIDA

DARM/KEGG

Calle Oriente 233 No. 178, Col. Agrícola Oriental,  
Demarcación Territorial Iztacalco, C.P. 08500,  
Ciudad de México.  
Tel. 55 57 01 47 46 ext. 1105

Página 48 de 72



2025  
Año de  
La Mujer  
Indígena

70 AÑOS  
DE LA FUNDACIÓN DE  
TENOCHTITLAN



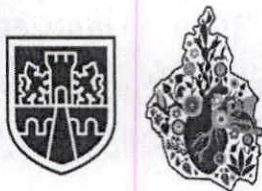

SECRETARÍA DE ADMINISTRACIÓN Y FINANZAS  
TESORERÍA DE LA CIUDAD DE MÉXICO  
COORDINACIÓN EJECUTIVA DE VERIFICACIÓN DE COMERCIO EXTERIOR  
DIRECCIÓN DE PROCEDIMIENTOS LEGALES

CIUDAD DE MÉXICO  
CAPITAL DE LA TRANSFORMACIÓN

Número de orden: CVD0900016/25  
Expediente: CPA0900031/25

CASO	CANTIDAD	UNIDAD DE MEDIDA	DESCRIPCIÓN	ORIGEN	MARCA	CONTENIDO ML.	TIPO	ESTADO	OBSERVACIONES	PIEZAS	FRACCIÓN ARANCELARIA	VALOR COMERCIAL UNITARIO	VALOR COMERCIAL	PRECIO UNITARIO	VALOR EN ADUANA	IGI
117	2	PIEZA	VAPEADOR	CHINA	MAX AIR	13ML	SOUR PEACH	NUOVO	SIN OBSERVACIONES	2	8543.40.01	\$280.00	\$560.00	\$252.00	\$504.00	PROHIBIDA
118	2	PIEZA	VAPEADOR	CHINA	MAX AIR	13ML	SUMMER FRUIT	NUOVO	SIN OBSERVACIONES	2	8543.40.01	\$280.00	\$560.00	\$252.00	\$504.00	PROHIBIDA
119	1	PIEZA	VAPEADOR	CHINA	MAX AIR	13ML	BLACK SAKURA	NUOVO	SIN OBSERVACIONES	1	8543.40.01	\$280.00	\$280.00	\$252.00	\$252.00	PROHIBIDA
120	3	PIEZA	VAPEADOR	CHINA	BOT-IT	20ML	BUBBLE BERRY	NUOVO	SIN OBSERVACIONES	3	8543.40.01	\$400.00	\$1,200.00	\$360.00	\$1,080.00	PROHIBIDA
121	1	PIEZA	VAPEADOR	CHINA	BOT-IT	20ML	BLUE RAZZ ICE	NUOVO	SIN OBSERVACIONES	1	8543.40.01	\$400.00	\$400.00	\$360.00	\$360.00	PROHIBIDA
122	1	PIEZA	VAPEADOR	CHINA	BOT-IT	20ML	STRAWBERRY KIWI	NUOVO	SIN OBSERVACIONES	1	8543.40.01	\$400.00	\$400.00	\$360.00	\$360.00	PROHIBIDA
123	1	PIEZA	VAPEADOR	CHINA	TRUE STORY	20ML	LAWLESS MINT	NUOVO	SIN OBSERVACIONES	1	8543.40.01	\$400.00	\$400.00	\$360.00	\$360.00	PROHIBIDA
124	1	PIEZA	VAPEADOR	CHINA	PILLOW FALK	13ML	BERRY BUBBLE	NUOVO	SIN OBSERVACIONES	1	8543.40.01	\$280.00	\$280.00	\$252.00	\$252.00	PROHIBIDA
125	1	PIEZA	VAPEADOR	CHINA	NOVO	13ML	PASSION FRUIT LEMONADE	NUOVO	SIN OBSERVACIONES	1	8543.40.01	\$280.00	\$280.00	\$252.00	\$252.00	PROHIBIDA
126	1	PIEZA	VAPEADOR	CHINA	ELFBAR	13ML	MANDARIN LIME	NUOVO	SIN OBSERVACIONES	1	8543.40.01	\$280.00	\$280.00	\$252.00	\$252.00	PROHIBIDA
127	2	PIEZA	VAPEADOR	CHINA	LOST MARY	10ML	WATERMELON	NUOVO	SIN OBSERVACIONES	2	8543.40.01	\$150.00	\$300.00	\$135.00	\$270.00	PROHIBIDA
128	1	PIEZA	VAPEADOR	CHINA	BC5000	9.5ML	SAKURA GRAPE	NUOVO	SIN OBSERVACIONES	1	8543.40.01	\$270.00	\$270.00	\$243.00	\$243.00	PROHIBIDA
129	1	PIEZA	VAPEADOR	CHINA	BC5000	9.5ML	STRAWBERRY PEAR ORANGE ICE	NUOVO	SIN OBSERVACIONES	1	8543.40.01	\$270.00	\$270.00	\$243.00	\$243.00	PROHIBIDA
130	1	PIEZA	VAPEADOR	CHINA	MCKESSE	12ML	LIME MOJITO	NUOVO	SIN OBSERVACIONES	1	8543.40.01	\$280.00	\$280.00	\$252.00	\$252.00	PROHIBIDA
131	5	PIEZA	VAPEADOR	CHINA	DEATH ROW VAPES	12ML	MINT	NUOVO	SIN OBSERVACIONES	5	8543.40.01	\$280.00	\$1,400.00	\$252.00	\$1,260.00	PROHIBIDA
132	3	PIEZA	VAPEADOR	CHINA	DEATH ROW VAPES	12ML	BLACK ICE	NUOVO	SIN OBSERVACIONES	3	8543.40.01	\$280.00	\$840.00	\$252.00	\$756.00	PROHIBIDA
133	1	PIEZA	VAPEADOR	CHINA	DEATH ROW VAPES	12ML	CLEAR	NUOVO	SIN OBSERVACIONES	1	8543.40.01	\$280.00	\$280.00	\$252.00	\$252.00	PROHIBIDA
134	1	PIEZA	VAPEADOR	CHINA	DEATH ROW VAPES	12ML	PINEAPPLE JAM	NUOVO	SIN OBSERVACIONES	1	8543.40.01	\$280.00	\$280.00	\$252.00	\$252.00	PROHIBIDA
135	1	PIEZA	VAPEADOR	CHINA	DEATH ROW VAPES	12ML	MANGO LYCHEE	NUOVO	SIN OBSERVACIONES	1	8543.40.01	\$280.00	\$280.00	\$252.00	\$252.00	PROHIBIDA
136	1	PIEZA	VAPEADOR	CHINA	DEATH ROW VAPES	10.5ML	CANDY	NUOVO	SIN OBSERVACIONES	1	8543.40.01	\$150.00	\$150.00	\$135.00	\$135.00	PROHIBIDA
137	2	PIEZA	VAPEADOR	CHINA	MCKESSE	12ML	GRAPE	NUOVO	SIN OBSERVACIONES	2	8543.40.01	\$280.00	\$560.00	\$252.00	\$504.00	PROHIBIDA
138	1	PIEZA	VAPEADOR	CHINA	KCKESSE	12ML	PASSION FRUIT & LIME	NUOVO	SIN OBSERVACIONES	1	8543.40.01	\$280.00	\$280.00	\$252.00	\$252.00	PROHIBIDA
139	1	PIEZA	VAPEADOR	CHINA	KCKESSE	12ML	PINCK LEMONADE	NUOVO	SIN OBSERVACIONES	1	8543.40.01	\$280.00	\$280.00	\$252.00	\$252.00	PROHIBIDA
140	1	PIEZA	VAPEADOR	CHINA	KCKESSE	12ML	CARIBBEAN SLUSH	NUOVO	SIN OBSERVACIONES	1	8543.40.01	\$280.00	\$280.00	\$252.00	\$252.00	PROHIBIDA
141	1	PIEZA	VAPEADOR	CHINA	KCKESSE	12ML	ENERGY DRINK	NUOVO	SIN OBSERVACIONES	1	8543.40.01	\$280.00	\$280.00	\$252.00	\$252.00	PROHIBIDA
142	1	PIEZA	VAPEADOR	CHINA	KCKESSE	12ML	GUMMY BEAR	NUOVO	SIN OBSERVACIONES	1	8543.40.01	\$280.00	\$280.00	\$252.00	\$252.00	PROHIBIDA

DARM/KESG

Calle Oriente 233 No. 178, Col. Agrícola Oriental,  
Demarcación Territorial Iztacalco, C.P. 08500,  
Ciudad de México.  
Tel. 55 57 01 47 46 ext. 1105

Página 49 de 72



2025  
Año de  
La Mujer  
Indígena

70  
AÑOS  
DE LA FUNDACIÓN DE  
TENOCHTITLAN





SECRETARÍA DE ADMINISTRACIÓN Y FINANZAS  
TESORERÍA DE LA CIUDAD DE MÉXICO  
COORDINACIÓN EJECUTIVA DE VERIFICACIÓN DE COMERCIO EXTERIOR  
DIRECCIÓN DE PROCEDIMIENTOS LEGALES

CIUDAD DE MÉXICO  
CAPITAL DE LA TRANSFORMACIÓN

Número de orden: CVD0900016/25  
Expediente: CPA0900031/25

CASO	CANTIDAD	UNIDAD DE MEDIDA	DESCRIPCIÓN	ORIGEN	MARCA	CONTENIDO ML.	TIPO	ESTADO	OBSERVACIONES	PIEZAS	FRACCIÓN ARANCELARIA	VALOR COMERCIAL UNITARIO	VALOR COMERCIAL	PRECIO UNITARIO	VALOR EN ADUANA	IGI
143	1	PIEZA	VAPEADOR	CHINA	KCKESSE	12ML	BLUE & RAZZ ICE	NUEVO	SIN OBSERVACIONES	1	8543.40.01	\$280.00	\$280.00	\$252.00	\$252.00	PROHIBIDA
144	1	PIEZA	VAPEADOR	CHINA	FUNKY REPUBLIC	5ML	BERRY STORM	NUEVO	SIN OBSERVACIONES	1	8543.40.01	\$250.00	\$250.00	\$225.00	\$225.00	PROHIBIDA
145	1	PIEZA	VAPEADOR	CHINA	FUNKY REPUBLIC	5ML	MALAYSIAN MANGO	NUEVO	SIN OBSERVACIONES	1	8543.40.01	\$250.00	\$250.00	\$225.00	\$225.00	PROHIBIDA
146	1	PIEZA	VAPEADOR	CHINA	FUNKY REPUBLIC	5ML	WATERMELON ICE	NUEVO	SIN OBSERVACIONES	1	8543.40.01	\$250.00	\$250.00	\$225.00	\$225.00	PROHIBIDA
147	1	PIEZA	VAPEADOR	CHINA	FUNKY REPUBLIC	5ML	PINEAPPLE PASSION LEMON	NUEVO	SIN OBSERVACIONES	1	8543.40.01	\$250.00	\$250.00	\$225.00	\$225.00	PROHIBIDA
148	1	PIEZA	VAPEADOR	CHINA	SMOKKING OFFICE	8ML	MINT	NUEVO	SIN OBSERVACIONES	1	8543.40.01	\$270.00	\$270.00	\$243.00	\$243.00	PROHIBIDA
149	1	PIEZA	VAPEADOR	CHINA	SMOKKING OFFICE	8ML	BLUEBERRY ICE	NUEVO	SIN OBSERVACIONES	1	8543.40.01	\$270.00	\$270.00	\$243.00	\$243.00	PROHIBIDA
150	1	PIEZA	VAPEADOR	CHINA	SMOKKING OFFICE	8ML	PEACH ICE	NUEVO	SIN OBSERVACIONES	1	8543.40.01	\$270.00	\$270.00	\$243.00	\$243.00	PROHIBIDA
151	1	PIEZA	VAPEADOR	CHINA	SMOKKING OFFICE	8ML	APPLE ICE	NUEVO	SIN OBSERVACIONES	1	8543.40.01	\$270.00	\$270.00	\$243.00	\$243.00	PROHIBIDA
152	1	PIEZA	VAPEADOR	CHINA	SMOKKING OFFICE	8ML	MANGO ICE	NUEVO	SIN OBSERVACIONES	1	8543.40.01	\$270.00	\$270.00	\$243.00	\$243.00	PROHIBIDA
153	1	PIEZA	VAPEADOR	CHINA	SMOKKING OFFICE	8ML	FRUIT JAM	NUEVO	SIN OBSERVACIONES	1	8543.40.01	\$270.00	\$270.00	\$243.00	\$243.00	PROHIBIDA
154	1	PIEZA	VAPEADOR	CHINA	SMOKKING OFFICE	8ML	BANANA	NUEVO	SIN OBSERVACIONES	1	8543.40.01	\$270.00	\$270.00	\$243.00	\$243.00	PROHIBIDA
155	1	PIEZA	VAPEADOR	CHINA	SMOKKING OFFICE	8ML	GRAPE ICE	NUEVO	SIN OBSERVACIONES	1	8543.40.01	\$270.00	\$270.00	\$243.00	\$243.00	PROHIBIDA
156	3	PIEZA	VAPEADOR	CHINA	TOBO	6.5ML	CANDY APPLE KRISP	NUEVO	SIN OBSERVACIONES	3	8543.40.01	\$250.00	\$750.00	\$225.00	\$675.00	PROHIBIDA
157	4	PIEZA	VAPEADOR	CHINA	TOBO	6.5ML	TANGERINE MANGO WATERMELON	NUEVO	SIN OBSERVACIONES	4	8543.40.01	\$250.00	\$1,000.00	\$225.00	\$900.00	PROHIBIDA
158	7	PIEZA	VAPEADOR	CHINA	TOBO	6.5ML	BULL BLAST	NUEVO	SIN OBSERVACIONES	7	8543.40.01	\$250.00	\$1,750.00	\$225.00	\$1,575.00	PROHIBIDA
159	3	PIEZA	VAPEADOR	CHINA	TOBO	6.5ML	STRAWBERRY BANANA	NUEVO	SIN OBSERVACIONES	3	8543.40.01	\$250.00	\$750.00	\$225.00	\$675.00	PROHIBIDA
160	10	PIEZA	VAPEADOR	CHINA	LUCIO AIR	12ML	NONEYDEW ICE	NUEVO	SIN OBSERVACIONES	10	8543.40.01	\$280.00	\$2,800.00	\$252.00	\$2,520.00	PROHIBIDA
161	10	PIEZA	VAPEADOR	CHINA	LUCIO AIR	12ML	BANANA ICE	NUEVO	SIN OBSERVACIONES	10	8543.40.01	\$280.00	\$2,800.00	\$252.00	\$2,520.00	PROHIBIDA
162	10	PIEZA	VAPEADOR	CHINA	LUCIO AIR	12ML	LYCHEE ICE	NUEVO	SIN OBSERVACIONES	10	8543.40.01	\$280.00	\$2,800.00	\$252.00	\$2,520.00	PROHIBIDA
163	1	PIEZA	VAPEADOR	CHINA	LUCIO AIR	12ML	BLUE RASPBERRY LEMONADE	NUEVO	SIN OBSERVACIONES	1	8543.40.01	\$280.00	\$280.00	\$252.00	\$252.00	PROHIBIDA
164	1	PIEZA	VAPEADOR	CHINA	MASKING	3.5ML	MIXED BERRIES	NUEVO	SIN OBSERVACIONES	1	8543.40.01	\$200.00	\$200.00	\$180.00	\$180.00	PROHIBIDA

DARM/KEGG

Calle Oriente 233 No. 178, Col. Agrícola Oriental,  
Demarcación Territorial Iztacalco, C.P. 08500,  
Ciudad de México.  
Tel. 55 57 01 47 46 ext. 1105

Página 50 de 72



2025  
Año de  
La Mujer  
Indígena

70  
AÑOS  
DE LA FUNDACIÓN DE  
TENOCHTITLAN





## CIUDAD DE MÉXICO

CAPITAL DE LA TRANSFORMACIÓN

Número de orden: CVD0900016/25

Expediente: CPA0900031/25

De conformidad con lo expuesto, el Valor en Aduana del **Casos 1 al Caso 164**, de la mercancía de que se trata (vapeadores) respecto de la orden CVD0900016/25 es de:

VALOR ADUANA CASO 1 AL CASO 164	CANTIDAD
\$109,143.00 (Ciento nueve mil ciento cuarenta y tres pesos 00/100 M.N.)	410 PIEZAS

### a) Impuesto General de Importación

La mercancía clasificada en las fracciones arancelarias **8543.40.01**, contenida el **Caso 1 al 164**, **NO se encuentran sujetas al pago del Impuesto General de Importación (I.G.I.)** debido a que la importación y exportación de dicha mercancía se encuentra **PROHIBIDA** de conformidad con la Ley de los Impuestos Generales de Importación y de Exportación, publicada en el Diario Oficial de la Federación el 07 de junio de 2022.

### b) Impuesto al Valor Agregado

Al pago del **Impuesto del Valor Agregado del 16%**, con fundamento en los artículos 1°, primer párrafo, fracción IV, y segundo párrafo, 24, primer párrafo, fracción I y 27 de la Ley del Impuesto al Valor Agregado en vigor, por lo que existe una omisión de contribuciones.

### c) Normas Oficiales Mexicanas.

La mercancía clasificada en la fracción arancelaria **8543.40.01**, del **Caso 1 al 164**, no se encuentra sujeta al cumplimiento de Normas Oficiales Mexicanas de información comercial debido a que la importación y exportación de dicha mercancía se encuentra **PROHIBIDA** de conformidad con la Ley de los Impuestos Generales de Importación y de Exportación, publicada en el Diario Oficial de la Federación el 07 de junio de 2022.

**IV.-** En cuanto a las irregularidades antes citadas, **y en virtud de no haberse exhibido prueba o alegato alguno que las desvirtuara**, se determinó que no se acreditó la legal importación, estancia o tenencia de las mercancías antes citada en el país, en términos de lo dispuesto en el artículo 146, primer párrafo, fracciones I, II y III de la Ley Aduanera, el cual establece que la legal tenencia de mercancías de procedencia extranjera deberá ampararse en todo tiempo con documentación aduanera que acredite su legal importación, nota de venta expedida por autoridad fiscal federal o factura, tal y como se transcribe a continuación:

**"Artículo 146.** La tenencia, transporte o manejo de mercancías de procedencia extranjera, a excepción de las de uso personal, deberá ampararse en todo tiempo, con cualquiera de los siguientes documentos:







**CIUDAD DE MÉXICO**  
CAPITAL DE LA TRANSFORMACIÓN

Número de orden: CVD0900016/25  
Expediente: CPA0900031/25

*I. Documentación aduanera que acredite su legal importación, o bien, los documentos electrónicos o digitales, que de acuerdo a las disposiciones legales aplicables y las reglas que al efecto emita el Servicio de Administración Tributaria, acrediten su legal tenencia, transporte o manejo.*

*Tratándose de la enajenación de vehículos importados, en definitiva, el importador deberá entregar el pedimento de importación al adquirente. En enajenaciones posteriores, el adquirente deberá exigir dicho pedimento y conservarlo para acreditar la legal estancia del vehículo en el país.*

*II. Nota de venta expedida por autoridad fiscal federal o institución autorizada por ésta, o la documentación que acredite la entrega de las mercancías por parte de la Secretaría.*

*III. Factura expedida por empresario establecido e inscrito en el registro federal de contribuyentes, o en su caso, el comprobante fiscal digital, los que deberán reunir los requisitos que señale el Código Fiscal de la Federación.*

...

Por lo tanto, de las consideraciones de referencia se puede apreciar claramente que se cometieron las infracciones establecidas en el artículo 176, primer párrafo, fracciones I, II y X de la Ley Aduanera, así como en el artículo 184, párrafo, fracción XIV del mismo ordenamiento legal, por lo que el **C. Propietario, Poseedor y/o Tenedor de la mercancía de origen y procedencia extranjera localizados en el domicilio ubicado en: Avenida Ribera de San Cosme, sin número, entre calle José Rosas Moreno y calle Ignacio Manuel Altamirano, Colonia San Rafael, Código Postal 06400, Demarcación Territorial Cuauhtémoc, Ciudad de México, respecto del Caso 1 al 164**, se le sancionará en términos de lo dispuesto por el artículo 179 de la Ley Aduanera de referencia, preceptos legales que señalan lo siguiente:

**"Artículo 176.** Comete las infracciones relacionadas con la importación o exportación, quien introduzca al país o extraiga de él mercancías, en cualquiera de los siguientes casos:

...

*I. Omitiendo el pago total o parcial de los impuestos al comercio exterior y, en su caso, de las cuotas compensatorias, que deban cubrirse.*

*II. Sin permiso de las autoridades competentes o sin la firma electrónica en el pedimento que demuestre el descargo total o parcial del permiso antes de realizar los trámites del despacho aduanero o sin cumplir cualesquiera otras regulaciones o restricciones no arancelarias emitidas conforme a la Ley de Comercio Exterior, por razones de seguridad nacional, salud pública, preservación de la flora o fauna, del medio ambiente, de sanidad fitopecuaria o los relativos a Normas Oficiales Mexicanas excepto tratándose de las Normas Oficiales Mexicanas de información comercial, compromisos internacionales, requerimientos de orden público o cualquiera otra regulación.*







**CIUDAD DE MÉXICO**  
CAPITAL DE LA TRANSFORMACIÓN

Número de orden: CVD0900016/25  
Expediente: CPA0900031/25

*X. Cuando no se acredite con la documentación aduanal correspondiente la legal estancia o tenencia de las mercancías en el país o que se sometieron a los trámites previstos en esta Ley, para su introducción al territorio nacional o para su salida del mismo. Se considera que se encuentran dentro de este supuesto, las mercancías que se presenten ante el mecanismo de selección automatizado sin pedimento, cuando éste sea exigible, o con un pedimento que no corresponda.*

*"Artículo 179. Las sanciones establecidas por el artículo 178, se aplicarán a quien enajene, **comercie**, adquiera o tenga en su poder por cualquier título mercancías extranjeras, **sin comprobar su legal estancia en el país.***

*..."*

*"Artículo 184. Cometen las infracciones relacionadas con las obligaciones de presentar documentación y declaraciones, quienes:*

*XIV. Omitan o asienten datos inexactos en relación con el cumplimiento de las normas oficiales mexicanas de información comercial.*

*..."*

*(Énfasis añadido)*

V.- Toda vez que el **C. Propietario, Poseedor y/o Tenedor de la mercancía de origen y procedencia extranjera localizados en el domicilio ubicado en: Avenida Ribera de San Cosme, sin número, entre calle José Rosas Moreno y calle Ignacio Manuel Altamirano, Colonia San Rafael, Código Postal 06400, Demarcación Territorial Cuauhtémoc, Ciudad de México**, no desvirtuó las causales de embargo precautorio prevista en el artículo 151, primer párrafo, fracciones II y III, de la Ley Aduanera vigente, señalada en el Acta de Inicio de Procedimiento Administrativo en Materia Aduanera, las mercancías descritas en el **Caso 1 al 164**, cuyo valor en aduana asciende a la cantidad de **\$109,143.00 (Ciento nueve mil ciento cuarenta y tres pesos 00/100 M.N.)**, pasa a propiedad del Fisco Federal, de conformidad con el artículo 183-A, primer párrafo, fracción III y IV, de la Ley Aduanera.

Por lo que se procede a efectuar el cálculo de las contribuciones omitidas:

### LIQUIDACIÓN

En tal virtud, el valor en aduana respecto de la totalidad de las mercancías sujetas a embargo precautorio, es decir las descritas en el **Caso 1 al 164**, asciende a la cantidad de **\$109,143.00 (Ciento nueve mil ciento cuarenta y tres pesos 00/100 M.N.)** de conformidad con los motivos y fundamentos legales que han quedado anteriormente expuestos; por lo que se procede a determinar el importe de las contribuciones que se debieron pagar en la operación de comercio exterior que nos ocupa, siendo ésta el Impuesto General de Importación y el Impuesto al Valor Agregado.







## CIUDAD DE MÉXICO

CAPITAL DE LA TRANSFORMACIÓN

Número de orden: CVD0900016/25

Expediente: CPA0900031/25

### a) Impuesto General de Importación

Las mercancías clasificadas en la fracción arancelaria **8543.40.01**, del **Caso 1 al Caso 164**, no se encuentran sujetas al pago del Impuesto General de Importación (IGI) debido a que la importación y exportación de dicha mercancía se encuentra **PROHIBIDA** de conformidad con la Ley de los Impuestos Generales de Importación y de Exportación, publicada en el Diario Oficial de la Federación el 07 de junio de 2022.

### b) Derecho de Trámite Aduanero

Esta autoridad determina que el contribuyente **C. Propietario, Poseedor y/o Tenedor de las mercancías de origen y procedencia extranjera** localizadas en el domicilio ubicado en **Avenida Ribera de San Cosme, sin número, entre calle José Rosas Moreno y calle Ignacio Manuel Altamirano, Colonia San Rafael, Código Postal 06400, Demarcación Territorial Cuauhtémoc, Ciudad de México, Ciudad de México**, omitió el pago del Derecho de Trámite Aduanero, el cual se causa de conformidad con lo establecido en el artículo 49 de la Ley Federal de Derechos.

#### LEY FEDERAL DE DERECHOS.

**"Artículo 49.-** Se pagará el derecho de trámite aduanero, por las operaciones aduaneras que se efectúen utilizando un pedimento o el documento aduanero correspondiente en los términos de la Ley Aduanera, conforme a las siguientes tasas o cuotas:

**I.** Del 8 al millar, sobre el valor que tengan los bienes para los efectos del impuesto general de importación, en los casos distintos a los señalados en las siguientes fracciones o cuando se trate de mercancías exentas conforme a la Ley de los Impuestos Generales de Importación y de Exportación o a los Tratados Internacionales.

**II.** Del 1.76 al millar sobre el valor que tengan los bienes, tratándose de la importación temporal de bienes de activo fijo que efectúen las maquiladoras o las empresas que tengan programas de exportación autorizados por la Secretaría de Economía o, en su caso, la maquinaria y equipo que se introduzca al territorio nacional para destinarlos al régimen de elaboración, transformación o reparación en recintos fiscalizados".

Por lo que su importe, se obtiene de multiplicar el Valor en Aduana de las mercancías descritas en el **Caso 1 al 164**, en cantidad de **\$109,143.00 (Ciento nueve mil ciento cuarenta y tres pesos 00/100 M.N.)**, por el porcentaje correspondiente a **.008** por concepto de Derecho de Trámite Aduanero, resultando la cantidad de **\$873.14 (Ochocientos setenta y tres pesos 14/100 M.N.)**, que debe pagar por tal concepto, tal y como se muestra aritméticamente a continuación:

Base Gravable (Caso 1 al 164)		Porcentaje (D.T.A.)	Total.
V.A.	\$109,143.00	0.008	\$873.14







**CIUDAD DE MÉXICO**  
CAPITAL DE LA TRANSFORMACIÓN

Número de orden: CVD0900016/25  
Expediente: CPA0900031/25

Total de Derecho de Trámite Aduanero: \$873.14 (Ochocientos setenta y tres pesos 14/100 M.N.)

**c) Impuesto al Valor Agregado**

Ahora bien, por lo que respecta a la omisión del **Impuesto al Valor Agregado** causado, su importe se obtiene de sumar el monto del Valor en Aduana de las mercancías y Derecho de Trámite Aduanero, la suma de éstos nos da una base gravable del Impuesto al Valor Agregado; por lo que a esta cantidad se le aplica la tasa del **16%** por concepto del Impuesto al Valor Agregado, resultando la cantidad que debe pagar por tal concepto, de conformidad con lo que disponen los artículos 1º, primer párrafo, fracción IV y segundo párrafo, 24, primer párrafo, fracción I y 27 de la Ley del Impuesto al Valor Agregado en vigor.

*"Artículo 1o.- Están obligadas al pago del impuesto al valor agregado establecido en esta Ley las personas físicas y las morales que, en territorio nacional, realicen los actos o actividades siguientes:*

*...*

*IV.- Importen bienes o servicios.*

*El impuesto se calculará aplicando los valores que señala esta Ley, la tasa del 16%. El impuesto al valor agregado en ningún caso se considerará que forma parte de dichos valores.*

*..."*

*"Artículo 24.- Para los efectos de esta Ley, se considera importación de bienes o de servicios:*

*I.- La introducción al país de bienes.*

*..."*

*"Artículo 27.-Para calcular el impuesto al valor agregado tratándose de importación de bienes tangibles, se considerará el valor que se utilice para los fines del impuesto general de importación, adicionado con el monto de este último gravamen y del monto de las demás contribuciones y aprovechamientos que se tengan que pagar con motivo de la importación..."*

Dicho de otra forma, la base gravable para el cálculo de este Impuesto se obtiene de sumar el Valor en Aduana del **Caso 1 al 164**, en cantidad de **\$109,143.00 (Ciento nueve mil ciento cuarenta y tres pesos 00/100 M.N.)**, más el Derecho de Trámite Aduanero de esa mercancía en cantidad de **\$873.14 (Ochocientos setenta y tres pesos 14/100 M.N.)**; dando un total de **\$110,016.14 (Ciento diez mil dieciséis pesos 14/100 M.N.)** y a dicha cantidad se le aplica la tasa del **16%** por concepto del Impuesto al Valor Agregado, resultando el importe en cantidad de **\$17,602.58 (Diecisiete mil seiscientos dos pesos 58/100 M.N.)** cantidad que debió declarar y pagar por concepto de este impuesto, tal y como se muestra a continuación:

Base Gravable		Porcentaje (I.V.A.)	Omisión de I.V.A.
V.A.	\$109,143.00	16%	\$17,602.58







**CIUDAD DE MÉXICO**  
CAPITAL DE LA TRANSFORMACIÓN

Número de orden: CVD0900016/25  
Expediente: CPA0900031/25

Base Gravable		Porcentaje (I.V.A.)	Omisión de I.V.A.
D.T.A.	\$873.14		
TOTAL	\$110,016.14		

Total de Impuesto al Valor Agregado \$17,602.58 (Diecisiete mil seiscientos dos pesos 58/100 M.N.).

Así entonces, por las mercancías descritas en el **Caso 1 al 164**, cuyo valor en aduana asciende a la cantidad de **\$109,143.00** (Ciento nueve mil ciento cuarenta y tres pesos 00/100 M.N.), se generó la omisión de las siguientes contribuciones:

CONTRIBUCIONES OMITIDAS	DEBIÓ PAGAR
Impuesto al Valor Agregado	\$17,602.58
Derecho de Trámite Aduanero	\$873.14
Total de Contribuciones Omitidas	\$18,475.72

Resultando la cantidad total de **\$18,475.72** (Dieciocho mil cuatrocientos setenta y cinco pesos 72/100 M.N.)

**ACTUALIZACIÓN**

En virtud de que el **C. Propietario, Poseedor y/o Tenedor de las mercancías de origen y procedencia extranjera**, no acreditó el pago del **Impuesto al Valor Agregado y Derecho de Trámite Aduanero**, con fundamento en el artículo 17-A y 21 del Código Fiscal de la Federación vigente, aplicado supletoriamente en materia aduanera, por así disponerlo el artículo 1 de la Ley Aduanera en vigor, **se procede a actualizar el monto del Impuesto al Valor Agregado y Derecho de Trámite Aduanero**, por virtud del transcurso del tiempo y con motivo del cambio de precios en el país, desde la fecha de embargo precautorio hasta el mes en que el mismo se efectúe, esto es, a partir de la fecha en las mercancías se encuentran ilegalmente en el país de conformidad con lo dispuesto por el artículo 56, fracción IV, inciso a) de la Ley Aduanera vigente y 5-A, último párrafo, y hasta la fecha en que el pago se efectúe, tomando como base la fecha de emisión del presente oficio.

El factor de actualización de **1.0029** se determinó tomando el Índice Nacional de Precios al Consumidor de **141.197** correspondiente al mes de **septiembre de 2025** (Nota: mes anterior al más reciente del período), publicado en el Diario Oficial de la Federación el **10 de octubre de 2025**, expresado con base "segunda quincena de julio de 2018=100", según comunicado del Instituto Nacional de Estadísticas y Geografía publicado en el Diario Oficial de la Federación con fecha 25 de Julio de 2018; dividiéndolo entre el Índice Nacional de Precios al Consumidor de **140.780**, correspondiente al mes de **julio de 2025** (Nota: mes anterior al más antiguo del período), publicado en el Diario Oficial de la Federación el **08 de agosto de 2025**, ambos índices publicados por el Instituto Nacional de Estadísticas y Geografía de conformidad con los artículos 59, primer párrafo, fracción III, inciso a), Primero y Décimo Primero Transitorios de la Ley del Sistema Nacional de Información Estadística y Geografía Publicada en el Diario Oficial de la Federación el 16 de abril de 2008, expresado también con la base "segunda quincena de Julio de 2018=100".







**CIUDAD DE MÉXICO**  
CAPITAL DE LA TRANSFORMACIÓN

Número de orden: CVD0900016/25  
Expediente: CPA0900031/25

I.N.P.C. = Índice Nacional de Precios al Consumidor

I.N.P.C.	<u>Septiembre/2025</u>	141.197	<u>(D.O.F. 10-10-2025)</u>	= 1.0029
I.N.P.C.	<u>Julio/2025</u>	140.780	<u>(D.O.F. 08-08-2025)</u>	

Por lo que, para obtener la actualización de las cantidades omitidas correspondientes a la mercancía descrita en el **Caso 1 al 164**, se aplica el Factor de Actualización a cada omisión de contribuciones; de tal manera que para actualizar el **Impuesto al Valor Agregado** se multiplica la cantidad omitida en cantidad de **\$17,602.58 (Diecisiete mil seiscientos dos pesos 58/100 M.N.)**, por el factor de actualización **1.0029**, lo que nos da la **cantidad actualizada de \$17,653.62 (Diecisiete mil seiscientos cincuenta y tres pesos 62/100 M.N.)**; y para actualizar el **Derecho de Trámite Aduanero** se multiplica la cantidad omitida en cantidad de **\$873.14 (Ochocientos setenta y tres pesos 14/100 M.N.)**, por el factor de actualización **1.0029**, lo que nos da la **cantidad actualizada de \$875.67 (Ochocientos setenta y cinco pesos 67/100 M.N.)**; tal y como se muestra en la a continuación:

Concepto	Importe de Omisiones	x	Factor de Actualización	Monto de la Actualización	Total de Impuestos Actualizados
Impuesto al Valor Agregado	\$17,602.58	x	1.0029	\$51.04	\$17,653.62
Derecho de Trámite Aduanero	\$873.14			\$2.53	\$875.67
TOTAL				\$53.57	\$18,529.29

Total de contribuciones omitidas actualizadas **\$18,529.29 (Dieciocho mil quinientos veintinueve pesos 29/100 M.N.)**

**RECARGOS**

En virtud de que el **C. Propietario, Poseedor y/o Tenedor y responsable directo** de las mercancías de origen y procedencia extranjera, no acreditó el pago del **Impuesto al Valor Agregado y Derecho de Trámite Aduanero**, determinados en el presente oficio, con fundamento en el artículo 21 del Código Fiscal de la Federación vigente, se procede determinar el importe de los recargos en concepto de indemnización al Fisco Federal, por la falta de pago oportuno, multiplicando las contribuciones omitidas actualizadas determinadas por el porcentaje de **4.41%**, conformado por la sumatoria de las diferentes tasas mensuales de recargos vigentes en cada uno de los meses transcurridos desde el mes de **agosto de 2025, mes en que se iniciaron las facultades de comprobación, al mes de octubre de 2025, mes de la emisión de la presente resolución**, con fundamento en el artículo 21 primer párrafo del Código Fiscal de la Federación vigente, en relación con lo que dispone el artículo 8 de la Ley de Ingresos de la Federación para el ejercicio fiscal 2025, publicado en el Diario Oficial de la Federación el 19 de diciembre de 2024.





## CIUDAD DE MÉXICO

CAPITAL DE LA TRANSFORMACIÓN

Número de orden: CVD0900016/25  
Expediente: CPA0900031/25

En el caso concreto, los recargos se determinarán de conformidad con el primer párrafo del artículo 21 del Código Fiscal de la Federación; es decir, el monto de los recargos habrá de calcularse a partir del mes de **agosto de 2025**, toda vez que este es el mes en que debió cubrir el monto de las contribuciones omitidas y se calcularán hasta el mes de **octubre de 2025**, mes de emisión del presente oficio; pues el artículo 21 del Código Fiscal de la Federación, establece que **"los recargos se calcularán aplicando al monto de las contribuciones o de los aprovechamientos actualizados por el periodo a que se refiere este párrafo, la tasa que resulte de sumar las aplicables en cada año para cada uno de los meses transcurridos en el periodo de actualización de la contribución o aprovechamiento de que se trate"**, esto es, se efectúa la sumatoria de cada uno de los meses transcurridos desde la fecha en que debió efectuar el pago de las contribuciones de que se trata, hasta la fecha de la emisión de la presente resolución, se transcribe la parte conducente del referido artículo 21 del Código Fiscal de la Federación, que a la letra señala:

### *Código Fiscal de la Federación*

**"Artículo 21.** Cuando no se cubran las contribuciones o los aprovechamientos en la fecha o dentro del plazo fijado por las disposiciones fiscales, su monto se actualizará desde el mes en que debió hacerse el pago y hasta que el mismo se efectúe, además deberán pagarse recargos por concepto de indemnización al fisco federal por la falta de pago oportuno. Dichos recargos se calcularán aplicando al monto de las contribuciones o de los aprovechamientos actualizados por el periodo a que se refiere este párrafo, la tasa que resulte de sumar las aplicables en cada año para cada uno de los meses transcurridos en el periodo de actualización de la contribución o aprovechamiento de que se trate. La tasa de recargos para cada uno de los meses de mora será la que resulte de incrementar en 50% a la que mediante Ley fije anualmente el Congreso de la Unión, para tal efecto, la tasa se considerará hasta la centésima y, en su caso, se ajustará a la centésima inmediata superior cuando el dígito de la milésima sea igual o mayor a 5 y cuando la milésima sea menor a 5 se mantendrá la tasa a la centésima que haya resultado.

Los recargos se causarán hasta por cinco años, salvo en los casos a que se refiere el artículo 67 de este Código, supuestos en los cuales los recargos se causarán hasta en tanto no se extingan las facultades de las autoridades fiscales para determinar las contribuciones o aprovechamientos omitidos y sus accesorios, y se calcularán sobre el total del crédito fiscal, excluyendo los propios recargos, la indemnización a que se refiere el párrafo séptimo de este artículo, los gastos de ejecución y las multas por infracción a disposiciones fiscales."

En ese orden de ideas, cuando no se cubran las contribuciones o aprovechamientos en la fecha o dentro del plazo fijado por las disposiciones fiscales deberán pagarse recargos por concepto de indemnización al fisco federal, los cuales se calcularán aplicando al monto de las contribuciones o de los aprovechamientos actualizados, por lo que la tasa se obtiene de la siguiente forma:

Sumar las tasas aplicables en cada año para cada uno de los meses transcurridos en el periodo de actualización de la contribución o aprovechamiento de que se trate; precisando que la tasa de recargos para cada uno de los meses de mora será la que resulte de incrementar en 50% a la que mediante Ley fije





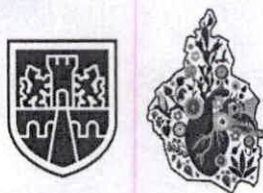

**CIUDAD DE MÉXICO**  
CAPITAL DE LA TRANSFORMACIÓN

Número de orden: CVD0900016/25  
Expediente: CPA0900031/25

anualmente el Congreso de la Unión, siendo esta la establecida en la fracción I del artículo 8 de la Ley de Ingresos de la Federación aplicable en cada ejercicio fiscal, tal y como describe a continuación:

TASA DE RECARGOS PREVISTA POR LA LEY DE INGRESOS DE LA FEDERACIÓN	AUMENTO DE PORCENTAJE DE LA TASA DE RECARGOS PREVISTO POR EL ARTÍCULO 21 DEL CÓDIGO FISCAL DE LA FEDERACIÓN	PORCENTAJE RESULTANTE	TASA DE RECARGOS MENSUAL	TASA DE RECARGOS MENSUAL PREVISTA POR LA RESOLUCIÓN MISCELÁNEA FISCAL
0.98%	50% DE 0.98% = 0.49%	0.98%+0.49%	1.47% MENSUAL	1.47% MENSUAL

Por lo que se le hace del conocimiento al **C. Propietario, Poseedor y/o Tenedor de las mercancías de origen y procedencia extranjera**, que resulta aplicable en el caso concreto es la fracción I del referido artículo 8 de la Ley de Ingresos de la Federación, para el año **2025**, publicado en el diario oficial de la federación en fecha 19 de diciembre de 2024.

El artículo antes señalado para el año **2025**, prevé que los recargos se causarán al 0.98 por ciento mensual sobre los saldos insolutos, tal como se precisa a continuación:

**Ley de Ingresos de la Federación**

**Para el año 2025, publicado en el Diario Oficial de la Federación en fecha 19 de diciembre de 2024:**

*"Artículo 8o. En los casos de prórroga para el pago de créditos fiscales se causarán recargos:*

*I. Al 0.98 por ciento mensual sobre los saldos insolutos.*

*..."*

Asimismo, se precisa que para calcular la tasa de recargos se tomó en consideración la Ley de Ingresos de la Federación aplicable para el ejercicio **2025**, siendo la fecha correcta de publicación en el Diario Oficial de la Federación la siguiente:

**Ley de Ingresos de la Federación para el ejercicio 2025**  
**Publicación en el Diario Oficial de la Federación**

Ley de Ingresos de la Federación para el ejercicio	Publicación en el Diario Oficial de la Federación
2025	19 de diciembre de 2024

En ese mismo orden de ideas, se debe precisar que, en el presente caso, resulta aplicable la **Regla 2.1.20 de la Resolución Miscelánea Fiscal para el ejercicio 2025** publicada en el Diario Oficial de la Federación en la siguiente fecha:





CIUDAD DE MÉXICO  
CAPITAL DE LA TRANSFORMACIÓN

Número de orden: CVD0900016/25  
Expediente: CPA0900031/25

Resolución Miscelánea Fiscal Publicación en el Diario Oficial de la Federación

Resolución Miscelánea Fiscal	Publicación en el Diario Oficial de la Federación
Ejercicio 2025	30 de diciembre de 2024

Resolución Miscelánea Fiscal que a la letra señala:

*"2.1.20. Para los efectos del artículo 21 del CFF y con base en la tasa de recargos mensual establecida en el artículo 8, fracción I de la LIF, la tasa mensual de recargos por mora aplicable en el ejercicio fiscal de 2025 es de 1.47%."*

De la transcripción anterior, resulta claro que, en la regla contenida en las Resolución Miscelánea Fiscal, se establece que para los efectos de lo dispuesto en el artículo 21 del Código Fiscal de la Federación y con base en la tasa de recargos mensual establecida en el artículo 8, fracción I de la Ley de Ingresos de la Federación, la tasa mensual de recargos por mora aplicable en el ejercicio fiscal correspondiente es de 1.47%, misma que habrá de aplicarse en el presente caso.

Por lo que se procede explicar de manera pormenorizada las fórmulas efectuadas por cada mes respecto a la sumatoria del 50% que da origen a la Tasa de recargos correspondiente al 1.47% mensual, la cual se obtiene del siguiente modo:

MES DEL RECARGO	FECHA DE PUBLICACIÓN DE LA LEY DE INGRESOS DE LA FEDERACIÓN EN EL DIARIO OFICIAL DE LA FEDERACIÓN	FECHA DE PUBLICACIÓN DE LA RESOLUCIÓN MISCELÁNEA FISCAL EN EL DIARIO OFICIAL DE LA FEDERACIÓN	TASA DE RECARGOS PREVISTA POR LA LEY DE INGRESOS DE LA FEDERACIÓN	AUMENTO DE PORCENTAJE DE LA TASA DE RECARGOS PREVISTO POR EL ARTÍCULO 21 DEL CÓDIGO FISCAL DE LA FEDERACIÓN	PORCENTAJE RESULTANTE	TASA DE RECARGOS MENSUAL	TASA DE RECARGOS MENSUAL PREVISTA POR LA RESOLUCIÓN MISCELÁNEA FISCAL
Agosto de 2025	19 de diciembre de 2024	30 de diciembre de 2024	0.98%	50% DE 0.98% = 0.49	0.98%+0.49%	1.47% MENSUAL	1.47% MENSUAL
Septiembre de 2025	19 de diciembre de 2024	30 de diciembre de 2024	0.98%	50% DE 0.98% = 0.49	0.98%+0.49%	1.47% MENSUAL	1.47% MENSUAL
Octubre de 2025	19 de diciembre de 2024	30 de diciembre de 2024	0.98%	50% DE 0.98% = 0.49	0.98%+0.49%	1.47% MENSUAL	1.47% MENSUAL
Total						4.41%	4.41%

Una vez precisado lo anterior, tenemos que de conformidad con el artículo 21 del Código Fiscal de la Federación, "los recargos se calcularán aplicando al monto de las contribuciones o de los aprovechamientos actualizados por el periodo a que se refiere este párrafo, la tasa que resulte de sumar las aplicables en cada año para cada uno de los meses transcurridos en el periodo de actualización de la contribución o aprovechamiento de que se trate", esto es, se efectúa la sumatoria de cada uno de los meses transcurridos; es decir del mes de agosto de 2025, mes en que se iniciaron las facultades de comprobación,







**CIUDAD DE MÉXICO**  
CAPITAL DE LA TRANSFORMACIÓN

Número de orden: CVD0900016/25  
Expediente: CPA0900031/25

hasta la fecha de la emisión del presente oficio es decir el mes de **octubre de 2025**, resultando el porcentaje de **4.41%**, conformado por la sumatoria de las diferentes tasas mensuales de recargos vigentes en cada uno de los meses transcurridos, por lo que con fundamento en el artículo 21 primer párrafo del Código Fiscal de la Federación vigente, en relación con lo que dispone el artículo 8, fracción I de la Ley de Ingresos de la Federación para el ejercicio fiscal **2025**, publicado en el Diario Oficial de la Federación el **19 de diciembre de 2024**.

Lo anterior se traduce en el Caso que nos ocupa, a la utilización de las tasas obtenidas de la sumatoria de todas las publicadas en el Diario Oficial de la Federación durante el período comprendido del mes en que debió hacerse el pago de las contribuciones omitidos que nos ocupan, en la especie el mes de **agosto de 2025, mes en que se iniciaron las facultades de comprobación** y hasta la fecha en que el pago se efectúe, tomando como base la fecha de emisión del presente oficio, es decir, el mes de **octubre de 2025**.

El porcentaje resultante de la sumatoria de las citadas tasas de recargos, esto es, el **4.41%** se aplica al importe del **Impuesto al Valor Agregado** omitido y actualizado, es decir, al importe total de **\$17,653.62** (Diecisiete mil seiscientos cincuenta y tres pesos 62/100 M.N.) resultando una cantidad de **\$778.52** (Setecientos setenta y ocho pesos 52/100M.N.); asimismo, se aplica la tasa del **4.41%** al importe del **Derecho de Trámite Aduanero** omitido y actualizado, es decir, al importe total de **\$875.67** (Ochocientos setenta y cinco pesos 67/100 M.N.) resultando una cantidad de **\$38.61** (Treinta y ocho pesos 61/100M.N.); por concepto de recargos generados por las citadas contribuciones.

Se ha generado el siguiente importe de recargos al día de hoy:

Concepto	Importes Actualizados		Tasa	Monto de Recargos
Impuesto al Valor Agregado Actualizado	\$17,653.62	x	4.41%	\$778.52
Derecho de Trámite Aduanero Actualizado	\$875.67			\$38.61
<b>TOTAL</b>	<b>\$18,529.29</b>			<b>\$817.13</b>

Total de recargos **\$817.13** (Ochocientos diecisiete pesos 13/100 M.N.)

**MULTAS**

**a) Multa por omisión al pago del Impuesto al Valor Agregado**

Por la omisión del **Impuesto al Valor Agregado**, el **C. Propietario, Poseedor y/o Tenedor de las mercancías de origen y procedencia extranjera** embargadas precautoriamente, descritas en el **Caso 1 al 164**, infringió los artículos 1, primero párrafo, fracción IV, 24, primer párrafo, fracción I y 28 de la Ley del Impuesto al Valor Agregado vigente, toda vez que no cubrió el importe de este impuesto, por lo que se hace acreedor a una multa en cantidad de **\$9,681.41** (Nueve mil seiscientos ochenta y un pesos 41/100 M.N.), equivalente al **55%** del impuesto dejado de cubrir en cantidad de **\$17,602.58** (Diecisiete mil seiscientos dos pesos 58/100 M.N.); lo anterior,





**CIUDAD DE MÉXICO**  
CAPITAL DE LA TRANSFORMACIÓN

Número de orden: CVD0900016/25  
Expediente: CPA0900031/25

de conformidad con lo establecido por el artículo 76, primer párrafo del Código Fiscal de la Federación vigente, mismo que a la letra señala:

*"Artículo 76. Cuando la comisión de una o varias infracciones origine la omisión total o parcial en el pago de contribuciones incluyendo las retenidas o recaudadas, excepto tratándose de contribuciones al comercio exterior, y sea descubierta por las autoridades fiscales mediante el ejercicio de sus facultades, se aplicará una multa del 55% al 75% de las contribuciones omitidas.*

..."

(Énfasis añadido)

Cantidad Omitida	Porcentaje	Total
\$17,602.58	55%	\$9,681.41

Por lo que se refiere a la multa por omisión del Impuesto al Valor Agregado, se aplica la multa de menor porcentaje, toda vez que el infractor no actualiza la causal de agravante prevista en el artículo 75, del Código Fiscal de la Federación.

**b) Multa por omisión al pago del Derecho de Trámite Aduanero**

En virtud de que el **C. Propietario, Poseedor y/o Tenedor de las mercancías de origen y procedencia extranjera** embargadas precautoriamente, descrita en el **Caso 1 al 164**, omitió el pago del Derecho de Trámite Aduanero, el cual se causa de conformidad con lo establecido en el artículo 49, fracción I. de la Ley Federal de Derechos.

**LEY FEDERAL DE DERECHOS.**

*"Artículo 49.- Se pagará el derecho de trámite aduanero, por las operaciones aduaneras que se efectúen utilizando un pedimento o el documento aduanero correspondiente en los términos de la Ley Aduanera, conforme a las siguientes tasas o cuotas:*

*I. Del 8 al millar, sobre el valor que tengan los bienes para los efectos del impuesto general de importación, en los casos distintos a los señalados en las siguientes fracciones o cuando se trate de mercancías exentas conforme a la Ley de los Impuestos Generales de Importación y de Exportación o a los Tratados Internacionales."*

Por lo que, se cometió la infracción prevista por el artículo 76, primer párrafo del Código Fiscal de la Federación, que a la letra señalan:

**Código Fiscal de la Federación.**

*"Artículo 76. Cuando la comisión de una o varias infracciones origine la omisión total o parcial en el pago de contribuciones incluyendo las retenidas o recaudadas, excepto*







**CIUDAD DE MÉXICO**  
CAPITAL DE LA TRANSFORMACIÓN

Número de orden: CVD0900016/25  
Expediente: CPA0900031/25

*tratándose de contribuciones al comercio exterior, y sea descubierta por las autoridades fiscales mediante el ejercicio de sus facultades, se aplicará una multa del 55% al 75% de las contribuciones omitidas.*

..."

(Énfasis añadido)

Ahora bien, para obtener el monto de la multa se multiplica la cantidad omitida de dicho concepto, en **\$873.14 (Ochocientos setenta y tres pesos 14/100 M.N.)**, por el porcentaje de 55%, el cual da como resultado la cantidad de **\$480.23 (Cuatrocientos ochenta pesos 23/100 M.N.)**.

Cantidad Omitida	Porcentaje	Total
\$873.14	55%	\$480.23

Referente a la **multa por omisión del pago del Derecho de Trámite Aduanero** se aplica la multa de menor porcentaje, en virtud de que el infractor no incurrió en los supuestos de agravantes en los términos del artículo 198, de la citada Ley.

**Ley Aduanera.**

*"Artículo 198. Las autoridades aduaneras, al imponer las multas, deberán considerar como agravantes los siguientes supuestos:*

- I. El utilizar un Registro Federal de Contribuyentes de un importador que no hubiere encargado el despacho de las mercancías.*
- II. El uso de documentos falsos o en los que se hagan constar operaciones inexistentes.*
- III. El hecho que el infractor sea reincidente en los términos del Código Fiscal de la Federación."*

**c) Multa en términos del artículo 178, primer párrafo, fracción IX, con relación al artículo 176, fracción X, ambos preceptos de la Ley Aduanera.**

Ahora bien, en relación con la totalidad de las mercancías sujetas a embargo precautorio, es decir del **Caso 1 al 164; y al no haber presentado y en consecuencia acreditado con la documentación idónea la legal importación, estancia o tenencia en el país de la mercancía antes citada**, se cometió la infracción prevista en el artículo 176, primer párrafo, fracción X, sancionada con el artículo 178 fracción IX, ambos preceptos de la Ley Aduanera vigente, que a la letra señalan lo siguiente:

*"Artículo 176. Comete las infracciones relacionadas con la importación o exportación, quien introduzca al país o extraiga de él mercancías en los siguientes casos:*





**CIUDAD DE MÉXICO**  
CAPITAL DE LA TRANSFORMACIÓN

Número de orden: CVD0900016/25  
Expediente: CPA0900031/25

...  
**X. Cuando no se acredite con la documentación aduanal correspondiente la legal estancia o tenencia de las mercancías en el país o que se sometieron a los trámites previstos en esta Ley, para su introducción al territorio nacional o para su salida del mismo. Se considera que se encuentran dentro de este supuesto, las mercancías que se presenten ante el mecanismo de selección automatizado sin pedimento, cuando éste sea exigible, o con un pedimento que no corresponda...**"

**"Artículo 178.** Se aplicarán las siguientes sanciones a quien cometa las infracciones establecidas por el artículo 176 de esta Ley:

...  
**IX. Multa equivalente a la señalada en las fracciones I, II, III o IV de este artículo, según se trate, o del 70% al 100% del valor comercial de las mercancías cuando estén exentas, a la señalada en la fracción X, salvo que se demuestre que el pago correspondiente se efectuó con anterioridad a la presentación de las mercancías, en cuyo caso, únicamente se incurrirá en la sanción prevista en la fracción V del artículo 185 de esta Ley.**"

(Énfasis añadido)

Por lo anterior, corresponde la multa por no acreditar con la documentación aduanal correspondiente la legal estancia o tenencia de las mercancías de procedencia extranjera en el país en cantidad de **\$84,889.00 (Ochenta y cuatro mil ochocientos ochenta y nueve pesos 00/100 M.N.)**, equivalente al 70% del valor comercial de las mercancías en cantidad de **\$121,270.00 (Ciento veintiún mil doscientos setenta pesos 00/100 M.N.)**.

Valor Comercial	Porcentaje Multa	Total
\$121,270.00	70%	\$84,889.00

**Total de Multa de Legal Estancia: \$84,889.00 (Ochenta y cuatro mil ochocientos ochenta y nueve pesos 00/100 M.N.).**

**d) Multa en términos del artículo 178, primer párrafo, fracción III, con relación al artículo 176, fracción III, ambos preceptos de la Ley Aduanera.**

Se cometió la infracción prevista por el artículo 176, primer párrafo, fracción III, sancionada con el artículo 178 fracción III, ambos preceptos de la Ley Aduanera vigente, preceptos legales que a la letra señalan:

**Ley Aduanera**

**"Artículo 176.** Comete las infracciones relacionadas con la importación o exportación, quien introduzca al país o extraiga de él mercancías en los siguientes casos:

**III. Cuando su importación o exportación esté prohibida o cuando las maquiladoras y empresas con programa autorizado por la Secretaría de Economía realicen importaciones temporales de conformidad con el artículo 108 de esta Ley, de mercancías que no se encuentren amparadas por su programa."**







**CIUDAD DE MÉXICO**  
CAPITAL DE LA TRANSFORMACIÓN

Número de orden: CVD0900016/25  
Expediente: CPA0900031/25

**"Artículo 178.** Se aplicarán las siguientes sanciones a quien cometa las infracciones establecidas por el artículo 176 de esta Ley:

**III. Multa del 70% al 100% del valor comercial de las mercancías, cuando su importación o exportación esté prohibida** o cuando las maquiladoras y empresas con programa autorizado por la Secretaría de Economía realicen las importaciones temporales a que se refiere la fracción III.

..."

(Énfasis añadido)

En relación con **dispuesto con el artículo 229, fracciones I y III de Reglamento de la Ley Aduanera que a la letra señala:**

**Reglamento de la Ley Aduanera**

**"Artículo 229.** Para efectos del artículo 165, fracciones II, inciso c), y VII, inciso c) de la Ley, se considerarán Mercancías de importación o exportación prohibida, las siguientes:

- I. Las que tenga ese carácter de conformidad con la Ley de los Impuestos Generales de Importación y de Exportación;
- II. ...
- III. Las que no puedan importarse o exportarse de conformidad con las leyes, decretos y acuerdos expedidos de conformidad con la Ley de Comercio Exterior"

Por lo que en relación con lo anterior, se precisa que las mercancías descritas del **Caso 1 al 164**, en el Acta de inicio de Procedimiento Administrativo en Materia Aduanera de fecha de **inicio y conclusión 20 de agosto de 2025**, tanto la circulación y comercialización de la misma en el interior de la República de la mercancía clasificada en la las fracciones arancelarias **8543.40.01**, del **Caso 1 al 164** se encuentra **PROHIBIDA**, por lo tanto se hace acreedora a una multa en cantidad de **\$84,889.00 (Ochenta y cuatro mil ochocientos ochenta y nueve pesos 00/100 M.N.)**, que resulta de aplicar el **70%** al **Valor Comercial** de la mercancía que nos ocupa, esto es, a la cantidad de **\$121,270.00 (Ciento veintiún mil doscientos setenta pesos 00/100 M.N.)**, de conformidad con los artículo que anteceden.

Valor Comercial	Porcentaje Multa	Total
\$121,270.00	70%	\$84,889.00

**Total de Multa por importación de mercancías prohibidas: \$84,889.00 (Ochenta y cuatro mil ochocientos ochenta y nueve pesos 00/100 M.N.).**

Ahora bien, respecto de las multas por la omisión al pago del **Impuesto al Valor Agregado**, omisión al pago de **Derecho de Trámite Aduanero**, **Multa en términos del artículo 178, primer párrafo, fracción IX** y **Multa en términos del artículo 178, primer párrafo, fracción III**, con relación al artículo 176, fracción III, ambos **preceptos de la Ley Aduanera**, respecto de la totalidad de la mercancía descrita del **Caso 1 al 164**, **se procede al cobro de la totalidad de las multas determinadas por cada una de las infracciones que se actualicen, ya**







**CIUDAD DE MÉXICO**  
CAPITAL DE LA TRANSFORMACIÓN

Número de orden: CVD0900016/25  
Expediente: CPA0900031/25

que, si bien es cierto el artículo 75, fracción VI del Código Fiscal de la Federación establece el concurso de multas, mismo que a la letra señala:

*"Artículo 75.- Dentro de los límites fijados por este Código, las autoridades fiscales al imponer multas por la comisión de las infracciones señaladas en las leyes fiscales, incluyendo las relacionadas con las contribuciones al comercio exterior, deberán fundar y motivar su resolución y tener en cuenta lo siguiente:*

*VI. Cuando por un acto o una omisión se infrinjan diversas disposiciones fiscales de carácter formal a las que correspondan varias multas, sólo se aplicará la que corresponda a la infracción cuya multa sea mayor.*

También es cierto que existe un supuesto de excepción a la aplicación del concurso de multas de conformidad con lo establecido en el **tercer párrafo, de la fracción VI del artículo 75 del Código Fiscal de la Federación**, tal y como se transcribe a continuación:

*"Artículo 75.- ...*

*...*

*VI.- ...*

*Tratándose de la presentación de declaraciones o avisos cuando por diferentes contribuciones se deba presentar una misma forma oficial y se omita hacerlo por alguna de ellas, se aplicará una multa por cada contribución no declarada u obligación no cumplida..."*

(Énfasis añadido)

Dicha excepción consistente en que no resulta procedente el concurso de multas en materia de comercio exterior, la cual tiene como sustento que conforme al **artículo 2, fracción XVI de la Ley Aduanera**, el **pedimento** constituye una declaración en documento electrónico, generada y transmitida respecto del cumplimiento de los ordenamientos que gravan y regulan la entrada o salida de mercancías del territorio nacional, en la que **contiene la información relativa a las mercancías, el tráfico y régimen aduanero al que se destinan y demás datos exigidos para cumplir con las formalidades de su entrada o salida de territorio nacional, así como la exigida conforme a las disposiciones aplicables**, es decir, en materia de comercio exterior **el pedimento hace las veces de declaración**.

Entendiendo que el hecho de omitir la presentación del pedimento aduanero constituye una infracción de tipo **formal**, por cada impuesto que se omitió el pago, por lo que la consecuencia constituye una omisión de carácter fiscal, es decir, infracción de **fondo**; por lo cual se actualiza el supuesto de excepción señalado en el tercer párrafo de la fracción VI del artículo 75 del Código Fiscal de la Federación, aplicando la multa por cada contribución no declarada u obligación no cumplida.







**CIUDAD DE MÉXICO**  
CAPITAL DE LA TRANSFORMACIÓN

Número de orden: CVD0900016/25  
Expediente: CPA0900031/25

En ese sentido, cuando el contribuyente haya omitido importar mercancías con un pedimento o documento aduanero, o no demuestre haberlo tramitado, **la autoridad se encuentra obligada a imponer multas por cada contribución no declarada u obligación no cumplida, sin que resulte procedente el concurso de multas, conforme al supuesto de excepción señalado en el párrafo tercero de la fracción VI del artículo 75 del Código Fiscal de la Federación.**

Conforme a lo anterior y atendiendo a que, **en el Procedimiento Administrativo en Materia Aduanera no se acredita la existencia de documentación comprobatoria** de la procedencia de la mercancía extranjera y su legal estancia en el país como lo es el pedimento, **es que deben imponerse las multas de fondo y forma por cada una de las contribuciones omitidas u obligaciones no cumplidas, es decir, no aplica el concurso de multas, procediendo entonces al cobro de la totalidad de las multas determinadas por cada una de las infracciones correspondientes.**

Por lo anterior y con fundamento en los artículos 123 y 130, del Código Fiscal de la Federación, ambos ordenamientos legales de aplicación supletoria en la materia, por disposición expresa del artículo 1º de la Ley Aduanera vigente, se concluye que según lo prevé el artículo 155 de la Ley Aduanera, esta autoridad se encuentra en aptitud de resolver y al efecto resuelve:

**PUNTOS RESOLUTIVOS**

**Primero.** – Respecto de la totalidad de las mercancías sujetas a embargo precautorio, es decir las mercancías contenidas en el **Caso 1 al 164**, cuyo valor en aduana asciende a la cantidad de **\$109,143.00 (Ciento nueve mil ciento cuarenta y tres pesos 00/100 M.N.)**; pasan a propiedad del Fisco Federal, en términos de lo dispuesto por el artículo 183-A, primer párrafo, fracción III de la Ley Aduanera vigente, descritas a continuación:

**Caso 1 al 164**

CASO	CANTIDAD	UNIDAD DE MEDIDA	DESCRIPCION	ORIGEN	MARCA	FRACCIÓN ARANCELARIA	VALOR COMERCIAL UNITARIO	VALOR COMERCIAL	PRECIO UNITARIO	VALOR EN ADUANA
1	10	PIEZA	VAPEADOR	CHINA	LOST MARY	8543.40.01	\$150.00	\$1,500.00	\$135.00	\$1,350.00
2	10	PIEZA	VAPEADOR	CHINA	LUCID CHARGE	8543.40.01	\$280.00	\$2,800.00	\$252.00	\$2,520.00
3	10	PIEZA	VAPEADOR	CHINA	LUCID CHARGE	8543.40.01	\$280.00	\$2,800.00	\$252.00	\$2,520.00
4	10	PIEZA	VAPEADOR	CHINA	LUCID CHARGE	8543.40.01	\$280.00	\$2,800.00	\$252.00	\$2,520.00
5	5	PIEZA	VAPEADOR	CHINA	DEATH ROW VAPES	8543.40.01	\$150.00	\$750.00	\$135.00	\$675.00
6	5	PIEZA	VAPEADOR	CHINA	DEATH ROW VAPES	8543.40.01	\$150.00	\$750.00	\$135.00	\$675.00
7	5	PIEZA	VAPEADOR	CHINA	DEATH ROW VAPES	8543.40.01	\$150.00	\$750.00	\$135.00	\$675.00
8	5	PIEZA	VAPEADOR	CHINA	DEATH ROW VAPES	8543.40.01	\$150.00	\$750.00	\$135.00	\$675.00
9	8	PIEZA	VAPEADOR	CHINA	BOSS BAR	8543.40.01	\$280.00	\$2,240.00	\$252.00	\$2,016.00
10	4	PIEZA	VAPEADOR	CHINA	BUGATTI	8543.40.01	\$270.00	\$1,080.00	\$243.00	\$972.00
11	5	PIEZA	VAPEADOR	CHINA	BUGATTI	8543.40.01	\$270.00	\$1,350.00	\$243.00	\$1,215.00
12	3	PIEZA	VAPEADOR	CHINA	BUGATTI	8543.40.01	\$270.00	\$810.00	\$243.00	\$729.00
13	1	PIEZA	VAPEADOR	CHINA	MOVEMENT	8543.40.01	\$400.00	\$400.00	\$360.00	\$360.00
14	1	PIEZA	VAPEADOR	CHINA	MOVEMENT	8543.40.01	\$400.00	\$400.00	\$360.00	\$360.00
15	1	PIEZA	VAPEADOR	CHINA	MOVEMENT	8543.40.01	\$400.00	\$400.00	\$360.00	\$360.00
16	1	PIEZA	VAPEADOR	CHINA	MOVEMENT	8543.40.01	\$400.00	\$400.00	\$360.00	\$360.00
17	1	PIEZA	VAPEADOR	CHINA	MOVEMENT	8543.40.01	\$400.00	\$400.00	\$360.00	\$360.00
18	4	PIEZA	VAPEADOR	CHINA	YOVO	8543.40.01	\$270.00	\$1,080.00	\$243.00	\$972.00
19	2	PIEZA	VAPEADOR	CHINA	YOVO	8543.40.01	\$270.00	\$540.00	\$243.00	\$486.00
20	1	PIEZA	VAPEADOR	CHINA	YOVO	8543.40.01	\$270.00	\$270.00	\$243.00	\$243.00
21	4	PIEZA	VAPEADOR	CHINA	YOVO	8543.40.01	\$270.00	\$1,080.00	\$243.00	\$972.00
22	5	PIEZA	VAPEADOR	CHINA	YOVO	8543.40.01	\$270.00	\$1,350.00	\$243.00	\$1,215.00

DARM/KESG

Calle Oriente 233 No. 178, Col. Agrícola Oriental,  
Demarcación Territorial Iztacalco, C.P. 08500,  
Ciudad de México.  
Tel. 55 57 01 47 46 ext. 1105

Página 67 de 72



**2025**  
Año de  
La Mujer  
Indígena

**70**  
AÑOS  
DE LA FUNDACIÓN DE  
TENEOHTITLAN





SECRETARÍA DE ADMINISTRACIÓN Y FINANZAS  
TESORERÍA DE LA CIUDAD DE MÉXICO  
COORDINACIÓN EJECUTIVA DE VERIFICACIÓN DE COMERCIO EXTERIOR  
DIRECCIÓN DE PROCEDIMIENTOS LEGALES

CIUDAD DE MÉXICO  
CAPITAL DE LA TRANSFORMACIÓN

Número de orden: CVD0900016/25  
Expediente: CPA0900031/25

CASO	CANTIDAD	UNIDAD DE MEDIDA	DESCRIPCION	ORIGEN	MARCA	FRACCIÓN ARANCELARIA	VALOR COMERCIAL UNITARIO	VALOR COMERCIAL	PRECIO UNITARIO	VALOR EN ADUANA
23	2	PIEZA	VAPEADOR	CHINA	LOST VAPE	8543.40.01	\$400.00	\$800.00	\$360.00	\$720.00
24	1	PIEZA	VAPEADOR	CHINA	LOST VAPE	8543.40.01	\$400.00	\$400.00	\$360.00	\$360.00
25	2	PIEZA	VAPEADOR	CHINA	LOST VAPE	8543.40.01	\$400.00	\$800.00	\$360.00	\$720.00
26	3	PIEZA	VAPEADOR	CHINA	LOST VAPE	8543.40.01	\$400.00	\$1,200.00	\$360.00	\$1,080.00
27	5	PIEZA	VAPEADOR	CHINA	HAND SHAKE	8543.40.01	\$270.00	\$1,350.00	\$243.00	\$1,215.00
28	5	PIEZA	VAPEADOR	CHINA	HAND SHAKE	8543.40.01	\$270.00	\$1,350.00	\$243.00	\$1,215.00
29	5	PIEZA	VAPEADOR	CHINA	PACKSPOD	8543.40.01	\$280.00	\$1,400.00	\$252.00	\$1,260.00
30	4	PIEZA	VAPEADOR	CHINA	DEATH ROW VAPES	8543.40.01	\$150.00	\$600.00	\$135.00	\$540.00
31	4	PIEZA	VAPEADOR	CHINA	PACKSPOD	8543.40.01	\$280.00	\$1,120.00	\$252.00	\$1,008.00
32	4	PIEZA	VAPEADOR	CHINA	DEATH ROW VAPES	8543.40.01	\$280.00	\$1,120.00	\$252.00	\$1,008.00
33	9	PIEZA	VAPEADOR	CHINA	LUCID AIR	8543.40.01	\$280.00	\$2,520.00	\$252.00	\$2,268.00
34	5	PIEZA	VAPEADOR	CHINA	ORION	8543.40.01	\$420.00	\$2,100.00	\$378.00	\$1,890.00
35	4	PIEZA	VAPEADOR	CHINA	LOST VAPE	8543.40.01	\$420.00	\$1,680.00	\$378.00	\$1,512.00
36	4	PIEZA	VAPEADOR	CHINA	VOT-IT	8543.40.01	\$400.00	\$1,600.00	\$360.00	\$1,440.00
37	1	PIEZA	VAPEADOR	CHINA	BADDIEBAR	8543.40.01	\$270.00	\$270.00	\$243.00	\$243.00
38	1	PIEZA	VAPEADOR	CHINA	BADDIEBAR	8543.40.01	\$270.00	\$270.00	\$243.00	\$243.00
39	1	PIEZA	VAPEADOR	CHINA	BADDIEBAR	8543.40.01	\$270.00	\$270.00	\$243.00	\$243.00
40	1	PIEZA	VAPEADOR	CHINA	GL0D BAR	8543.40.01	\$420.00	\$420.00	\$378.00	\$378.00
41	1	PIEZA	VAPEADOR	CHINA	GL0D BAR	8543.40.01	\$420.00	\$420.00	\$378.00	\$378.00
42	1	PIEZA	VAPEADOR	CHINA	GL0D BAR	8543.40.01	\$420.00	\$420.00	\$378.00	\$378.00
43	1	PIEZA	VAPEADOR	CHINA	GL0D BAR	8543.40.01	\$420.00	\$420.00	\$378.00	\$378.00
44	4	PIEZA	VAPEADOR	CHINA	MOTI POP	8543.40.01	\$250.00	\$1,000.00	\$225.00	\$900.00
45	4	PIEZA	VAPEADOR	CHINA	MOTI POP	8543.40.01	\$250.00	\$1,000.00	\$225.00	\$900.00
46	1	PIEZA	VAPEADOR	CHINA	MOTI POP	8543.40.01	\$250.00	\$250.00	\$225.00	\$225.00
47	3	PIEZA	VAPEADOR	CHINA	MOTI	8543.40.01	\$420.00	\$1,260.00	\$378.00	\$1,134.00
48	4	PIEZA	VAPEADOR	CHINA	MOTI	8543.40.01	\$420.00	\$1,680.00	\$378.00	\$1,512.00
49	3	PIEZA	VAPEADOR	CHINA	PRIV BAR	8543.40.01	\$380.00	\$1,140.00	\$342.00	\$1,026.00
50	2	PIEZA	VAPEADOR	CHINA	PRIV BAR	8543.40.01	\$380.00	\$760.00	\$342.00	\$684.00
51	1	PIEZA	VAPEADOR	CHINA	PRIV BAR	8543.40.01	\$380.00	\$380.00	\$342.00	\$342.00
52	1	PIEZA	VAPEADOR	CHINA	PRIV BAR	8543.40.01	\$380.00	\$380.00	\$342.00	\$342.00
53	1	PIEZA	VAPEADOR	CHINA	PRIV BAR	8543.40.01	\$380.00	\$380.00	\$342.00	\$342.00
54	2	PIEZA	VAPEADOR	CHINA	PRIV BAR	8543.40.01	\$380.00	\$760.00	\$342.00	\$684.00
55	5	PIEZA	VAPEADOR	CHINA	LOST VAPE	8543.40.01	\$420.00	\$2,100.00	\$378.00	\$1,890.00
56	4	PIEZA	VAPEADOR	CHINA	MASKKING	8543.40.01	\$200.00	\$800.00	\$180.00	\$720.00
57	1	PIEZA	VAPEADOR	CHINA	MASKKING	8543.40.01	\$200.00	\$200.00	\$180.00	\$180.00
58	7	PIEZA	VAPEADOR	CHINA	MASKKING	8543.40.01	\$400.00	\$2,800.00	\$360.00	\$2,520.00
59	4	PIEZA	VAPEADOR	CHINA	PACKSPOD	8543.40.01	\$280.00	\$1,120.00	\$252.00	\$1,008.00
60	4	PIEZA	VAPEADOR	CHINA	LOST VAPE	8543.40.01	\$420.00	\$1,680.00	\$378.00	\$1,512.00
61	1	PIEZA	VAPEADOR	CHINA	LOST VAPE	8543.40.01	\$420.00	\$420.00	\$378.00	\$378.00
62	1	PIEZA	VAPEADOR	CHINA	LOST VAPE	8543.40.01	\$420.00	\$420.00	\$378.00	\$378.00
63	2	PIEZA	VAPEADOR	CHINA	LOST VAPE	8543.40.01	\$420.00	\$840.00	\$378.00	\$756.00
64	1	PIEZA	VAPEADOR	CHINA	LOST VAPE	8543.40.01	\$420.00	\$420.00	\$378.00	\$378.00
65	1	PIEZA	VAPEADOR	CHINA	LOST VAPE	8543.40.01	\$420.00	\$420.00	\$378.00	\$378.00
66	1	PIEZA	VAPEADOR	CHINA	SNOOPYSMOKE	8543.40.01	\$420.00	\$420.00	\$378.00	\$378.00
67	1	PIEZA	VAPEADOR	CHINA	SNOOPYSMOKE	8543.40.01	\$420.00	\$420.00	\$378.00	\$378.00
68	1	PIEZA	VAPEADOR	CHINA	SNOOPYSMOKE	8543.40.01	\$420.00	\$420.00	\$378.00	\$378.00
69	2	PIEZA	VAPEADOR	CHINA	SNOOPYSMOKE	8543.40.01	\$420.00	\$840.00	\$378.00	\$756.00
70	1	PIEZA	VAPEADOR	CHINA	LOST VAE	8543.40.01	\$420.00	\$420.00	\$378.00	\$378.00
71	1	PIEZA	VAPEADOR	CHINA	LOST VAPE	8543.40.01	\$420.00	\$420.00	\$378.00	\$378.00
72	1	PIEZA	VAPEADOR	CHINA	LOST VAPE	8543.40.01	\$420.00	\$420.00	\$378.00	\$378.00
73	1	PIEZA	VAPEADOR	CHINA	LOST VAPE	8543.40.01	\$420.00	\$420.00	\$378.00	\$378.00
74	1	PIEZA	VAPEADOR	CHINA	MAX AIR	8543.40.01	\$280.00	\$280.00	\$252.00	\$252.00
75	1	PIEZA	VAPEADOR	CHINA	MAX AIR	8543.40.01	\$280.00	\$280.00	\$252.00	\$252.00
76	1	PIEZA	VAPEADOR	CHINA	MAX AIR	8543.40.01	\$280.00	\$280.00	\$252.00	\$252.00
77	2	PIEZA	VAPEADOR	CHINA	MAX AIR	8543.40.01	\$280.00	\$560.00	\$252.00	\$504.00
78	2	PIEZA	VAPEADOR	CHINA	MAX AIR	8543.40.01	\$280.00	\$560.00	\$252.00	\$504.00
79	1	PIEZA	VAPEADOR	CHINA	CYBER FLEX	8543.40.01	\$400.00	\$400.00	\$360.00	\$360.00
80	1	PIEZA	VAPEADOR	CHINA	CYBER FLEX	8543.40.01	\$400.00	\$400.00	\$360.00	\$360.00
81	3	PIEZA	VAPEADOR	CHINA	DUMMY	8543.40.01	\$420.00	\$1,260.00	\$378.00	\$1,134.00
82	1	PIEZA	VAPEADOR	CHINA	DUMMY	8543.40.01	\$420.00	\$420.00	\$378.00	\$378.00
83	1	PIEZA	VAPEADOR	CHINA	DUMMY	8543.40.01	\$420.00	\$420.00	\$378.00	\$378.00
84	1	PIEZA	VAPEADOR	CHINA	DUMMY	8543.40.01	\$420.00	\$420.00	\$378.00	\$378.00
85	1	PIEZA	VAPEADOR	CHINA	DUMMY	8543.40.01	\$420.00	\$420.00	\$378.00	\$378.00
86	1	PIEZA	VAPEADOR	CHINA	DUMMY	8543.40.01	\$420.00	\$420.00	\$378.00	\$378.00
87	2	PIEZA	VAPEADOR	CHINA	ELF TANK	8543.40.01	\$280.00	\$560.00	\$252.00	\$504.00
88	2	PIEZA	VAPEADOR	CHINA	ELF TANK	8543.40.01	\$280.00	\$560.00	\$252.00	\$504.00
89	2	PIEZA	VAPEADOR	CHINA	ELF TANK	8543.40.01	\$280.00	\$560.00	\$252.00	\$504.00
90	1	PIEZA	VAPEADOR	CHINA	ELF TANK	8543.40.01	\$280.00	\$280.00	\$252.00	\$252.00

DARM/KEGG

Calle Oriente 233 No. 178, Col. Agrícola Oriental,  
Demarcación Territorial Iztacalco, C.P. 08500,  
Ciudad de México.  
Tel. 55 57 01 47 46 ext. 1105

Página 68 de 72



2025  
Año de  
La Mujer  
Indígena

70  
AÑOS  
DE LA FUNDACIÓN DE  
TENÓCHTITLAN





SECRETARÍA DE ADMINISTRACIÓN Y FINANZAS  
TESORERÍA DE LA CIUDAD DE MÉXICO  
COORDINACIÓN EJECUTIVA DE VERIFICACIÓN DE COMERCIO EXTERIOR  
DIRECCIÓN DE PROCEDIMIENTOS LEGALES

CIUDAD DE MÉXICO  
CAPITAL DE LA TRANSFORMACIÓN

Número de orden: CVD0900016/25  
Expediente: CPA0900031/25

CASO	CANTIDAD	UNIDAD DE MEDIDA	DESCRIPCION	ORIGEN	MARCA	FRACCIÓN ARANCELARIA	VALOR COMERCIAL UNITARIO	VALOR COMERCIAL	PRECIO UNITARIO	VALOR EN ADUANA
91	1	PIEZA	VAPEADOR	CHINA	ELF TANK	8543.40.01	\$280.00	\$280.00	\$252.00	\$252.00
92	1	PIEZA	VAPEADOR	CHINA	ELF TANK	8543.40.01	\$280.00	\$280.00	\$252.00	\$252.00
93	8	PIEZA	VAPEADOR	CHINA	LUCID CHANGE	8543.40.01	\$280.00	\$2,240.00	\$252.00	\$2,016.00
94	2	PIEZA	VAPEADOR	CHINA	V-PLAY	8543.40.01	\$400.00	\$800.00	\$360.00	\$720.00
95	2	PIEZA	VAPEADOR	CHINA	V-PLAY	8543.40.01	\$400.00	\$800.00	\$360.00	\$720.00
96	1	PIEZA	VAPEADOR	CHINA	V-PLAY	8543.40.01	\$400.00	\$400.00	\$360.00	\$360.00
97	2	PIEZA	VAPEADOR	CHINA	CYBER FLEX	8543.40.01	\$400.00	\$800.00	\$360.00	\$720.00
98	2	PIEZA	VAPEADOR	CHINA	MOTI	8543.40.01	\$420.00	\$840.00	\$378.00	\$756.00
99	1	PIEZA	VAPEADOR	CHINA	MOTI	8543.40.01	\$420.00	\$420.00	\$378.00	\$378.00
100	1	PIEZA	VAPEADOR	CHINA	KREED	8543.40.01	\$400.00	\$400.00	\$360.00	\$360.00
101	1	PIEZA	VAPEADOR	CHINA	KREED	8543.40.01	\$400.00	\$400.00	\$360.00	\$360.00
102	1	PIEZA	VAPEADOR	CHINA	KREED	8543.40.01	\$400.00	\$400.00	\$360.00	\$360.00
103	1	PIEZA	VAPEADOR	CHINA	IPLAY	8543.40.01	\$150.00	\$150.00	\$135.00	\$135.00
104	1	PIEZA	VAPEADOR	CHINA	IPLAY	8543.40.01	\$150.00	\$150.00	\$135.00	\$135.00
105	1	PIEZA	VAPEADOR	CHINA	IPLAY	8543.40.01	\$150.00	\$150.00	\$135.00	\$135.00
106	1	PIEZA	VAPEADOR	CHINA	BANG	8543.40.01	\$400.00	\$400.00	\$360.00	\$360.00
107	2	PIEZA	VAPEADOR	CHINA	PACKSPOD	8543.40.01	\$280.00	\$560.00	\$252.00	\$504.00
108	3	PIEZA	VAPEADOR	CHINA	PACKSPOD	8543.40.01	\$280.00	\$840.00	\$252.00	\$756.00
109	3	PIEZA	VAPEADOR	CHINA	PACKSPOD	8543.40.01	\$280.00	\$840.00	\$252.00	\$756.00
110	1	PIEZA	VAPEADOR	CHINA	PACKSPOD	8543.40.01	\$280.00	\$280.00	\$252.00	\$252.00
111	1	PIEZA	VAPEADOR	CHINA	PACKSPOD	8543.40.01	\$280.00	\$280.00	\$252.00	\$252.00
112	5	PIEZA	VAPEADOR	CHINA	LOST MARY	8543.40.01	\$280.00	\$1,400.00	\$252.00	\$1,260.00
113	3	PIEZA	VAPEADOR	CHINA	LOST MARY	8543.40.01	\$280.00	\$840.00	\$252.00	\$756.00
114	5	PIEZA	VAPEADOR	CHINA	MOTI POP	8543.40.01	\$250.00	\$1,250.00	\$225.00	\$1,125.00
115	3	PIEZA	VAPEADOR	CHINA	MOTI POP	8543.40.01	\$250.00	\$750.00	\$225.00	\$675.00
116	2	PIEZA	VAPEADOR	CHINA	MOTI POP	8543.40.01	\$250.00	\$500.00	\$225.00	\$450.00
117	2	PIEZA	VAPEADOR	CHINA	MAX AIR	8543.40.01	\$280.00	\$560.00	\$252.00	\$504.00
118	2	PIEZA	VAPEADOR	CHINA	MAX AIR	8543.40.01	\$280.00	\$560.00	\$252.00	\$504.00
119	1	PIEZA	VAPEADOR	CHINA	MAX AIR	8543.40.01	\$280.00	\$280.00	\$252.00	\$252.00
120	3	PIEZA	VAPEADOR	CHINA	BOT-IT	8543.40.01	\$400.00	\$1,200.00	\$360.00	\$1,080.00
121	1	PIEZA	VAPEADOR	CHINA	BOT-IT	8543.40.01	\$400.00	\$400.00	\$360.00	\$360.00
122	1	PIEZA	VAPEADOR	CHINA	BOT-IT	8543.40.01	\$400.00	\$400.00	\$360.00	\$360.00
123	1	PIEZA	VAPEADOR	CHINA	TRUE STORY	8543.40.01	\$400.00	\$400.00	\$360.00	\$360.00
124	1	PIEZA	VAPEADOR	CHINA	PILLOW FALK	8543.40.01	\$280.00	\$280.00	\$252.00	\$252.00
125	1	PIEZA	VAPEADOR	CHINA	NOVO	8543.40.01	\$280.00	\$280.00	\$252.00	\$252.00
126	1	PIEZA	VAPEADOR	CHINA	ELFBAR	8543.40.01	\$280.00	\$280.00	\$252.00	\$252.00
127	2	PIEZA	VAPEADOR	CHINA	LOST MARY	8543.40.01	\$150.00	\$300.00	\$135.00	\$270.00
128	1	PIEZA	VAPEADOR	CHINA	BC5000	8543.40.01	\$270.00	\$270.00	\$243.00	\$243.00
129	1	PIEZA	VAPEADOR	CHINA	BC5000	8543.40.01	\$270.00	\$270.00	\$243.00	\$243.00
130	1	PIEZA	VAPEADOR	CHINA	MCKESSE	8543.40.01	\$280.00	\$280.00	\$252.00	\$252.00
131	5	PIEZA	VAPEADOR	CHINA	DEATH ROW VAPES	8543.40.01	\$280.00	\$1,400.00	\$252.00	\$1,260.00
132	3	PIEZA	VAPEADOR	CHINA	DEATH ROW VAPES	8543.40.01	\$280.00	\$840.00	\$252.00	\$756.00
133	1	PIEZA	VAPEADOR	CHINA	DEATH ROW VAPES	8543.40.01	\$280.00	\$280.00	\$252.00	\$252.00
134	1	PIEZA	VAPEADOR	CHINA	DEATH ROW VAPES	8543.40.01	\$280.00	\$280.00	\$252.00	\$252.00
135	1	PIEZA	VAPEADOR	CHINA	DEATH ROW VAPES	8543.40.01	\$280.00	\$280.00	\$252.00	\$252.00
136	1	PIEZA	VAPEADOR	CHINA	DEATH ROW VAPES	8543.40.01	\$150.00	\$150.00	\$135.00	\$135.00
137	2	PIEZA	VAPEADOR	CHINA	MCKESSE	8543.40.01	\$280.00	\$560.00	\$252.00	\$504.00
138	1	PIEZA	VAPEADOR	CHINA	KCKESSE	8543.40.01	\$280.00	\$280.00	\$252.00	\$252.00
139	1	PIEZA	VAPEADOR	CHINA	KCKESSE	8543.40.01	\$280.00	\$280.00	\$252.00	\$252.00
140	1	PIEZA	VAPEADOR	CHINA	KCKESSE	8543.40.01	\$280.00	\$280.00	\$252.00	\$252.00
141	1	PIEZA	VAPEADOR	CHINA	KCKESSE	8543.40.01	\$280.00	\$280.00	\$252.00	\$252.00
142	1	PIEZA	VAPEADOR	CHINA	KCKESSE	8543.40.01	\$280.00	\$280.00	\$252.00	\$252.00
143	1	PIEZA	VAPEADOR	CHINA	KCKESSE	8543.40.01	\$280.00	\$280.00	\$252.00	\$252.00
144	1	PIEZA	VAPEADOR	CHINA	FUNKY REPUBLIC	8543.40.01	\$250.00	\$250.00	\$225.00	\$225.00
145	1	PIEZA	VAPEADOR	CHINA	FUNKY REPUBLIC	8543.40.01	\$250.00	\$250.00	\$225.00	\$225.00
146	1	PIEZA	VAPEADOR	CHINA	FUNKY REPUBLIC	8543.40.01	\$250.00	\$250.00	\$225.00	\$225.00
147	1	PIEZA	VAPEADOR	CHINA	FUNKY REPUBLIC	8543.40.01	\$250.00	\$250.00	\$225.00	\$225.00
148	1	PIEZA	VAPEADOR	CHINA	SMOKKING OFFICE	8543.40.01	\$270.00	\$270.00	\$243.00	\$243.00
149	1	PIEZA	VAPEADOR	CHINA	SMOKKING OFFICE	8543.40.01	\$270.00	\$270.00	\$243.00	\$243.00
150	1	PIEZA	VAPEADOR	CHINA	SMOKKING OFFICE	8543.40.01	\$270.00	\$270.00	\$243.00	\$243.00
151	1	PIEZA	VAPEADOR	CHINA	SMOKKING OFFICE	8543.40.01	\$270.00	\$270.00	\$243.00	\$243.00
152	1	PIEZA	VAPEADOR	CHINA	SMOKKING OFFICE	8543.40.01	\$270.00	\$270.00	\$243.00	\$243.00
153	1	PIEZA	VAPEADOR	CHINA	SMOKKING OFFICE	8543.40.01	\$270.00	\$270.00	\$243.00	\$243.00
154	1	PIEZA	VAPEADOR	CHINA	SMOKKING OFFICE	8543.40.01	\$270.00	\$270.00	\$243.00	\$243.00
155	1	PIEZA	VAPEADOR	CHINA	SMOKKING OFFICE	8543.40.01	\$270.00	\$270.00	\$243.00	\$243.00
156	3	PIEZA	VAPEADOR	CHINA	TOBO	8543.40.01	\$250.00	\$750.00	\$225.00	\$675.00
157	4	PIEZA	VAPEADOR	CHINA	TOBO	8543.40.01	\$250.00	\$1,000.00	\$225.00	\$900.00
158	7	PIEZA	VAPEADOR	CHINA	TOBO	8543.40.01	\$250.00	\$1,750.00	\$225.00	\$1,575.00

DARM/KEGG

Calle Oriente 233 No. 178, Col. Agrícola Oriental,  
Demarcación Territorial Iztacalco, C.P. 08500,  
Ciudad de México.  
Tel. 55 57 01 47 46 ext. 1105

Página 69 de 72



2025  
Año de  
La Mujer  
Indígena

70  
AÑOS  
DE LA FUNDACIÓN DE  
TENOCHTITLAN





**CIUDAD DE MÉXICO**  
CAPITAL DE LA TRANSFORMACIÓN

Número de orden: CVD0900016/25  
Expediente: CPA0900031/25

CASO	CANTIDAD	UNIDAD DE MEDIDA	DESCRIPCION	ORIGEN	MARCA	FRACCIÓN ARANCELARIA	VALOR COMERCIAL UNITARIO	VALOR COMERCIAL	PRECIO UNITARIO	VALOR EN ADUANA
159	3	PIEZA	VAPEADOR	CHINA	TOBO	8543.40.01	\$250.00	\$750.00	\$225.00	\$675.00
160	10	PIEZA	VAPEADOR	CHINA	LUCIO AIR	8543.40.01	\$280.00	\$2,800.00	\$252.00	\$2,520.00
161	10	PIEZA	VAPEADOR	CHINA	LUCIO AIR	8543.40.01	\$280.00	\$2,800.00	\$252.00	\$2,520.00
162	10	PIEZA	VAPEADOR	CHINA	LUCIO AIR	8543.40.01	\$280.00	\$2,800.00	\$252.00	\$2,520.00
163	1	PIEZA	VAPEADOR	CHINA	LUCIO AIR	8543.40.01	\$280.00	\$280.00	\$252.00	\$252.00
164	1	PIEZA	VAPEADOR	CHINA	MASKING	8543.40.01	\$200.00	\$200.00	\$180.00	\$180.00

**Segundo.** - Resultó un Crédito Fiscal a cargo del **C. Propietario, Poseedor y/o Tenedor de las mercancías de origen y procedencia extranjera**, por lo que respecta de la totalidad de las mercancías descritas en el **Caso 1 al 164**, por la cantidad total de **\$199,286.06 (Ciento noventa y nueve mil doscientos ochenta y seis pesos 06/100 M.N.)** determinados de conformidad con el artículo 144, fracción XV de la Ley Aduanera, por los conceptos que han quedado precisados, integrados de la siguiente manera:

CONCEPTO	MONTO A PAGAR
Impuesto al Valor Agregado Omitido	\$17,602.58
Actualización Impuesto al Valor Agregado	\$51.04
Recargos del Impuesto al Valor Agregado	\$778.52
Derecho de Trámite Aduanero Omitido	\$873.14
Actualización de Derecho de Trámite Aduanero	\$2.53
Recargos de Derecho de Trámite Aduanero	\$38.61
MULTA por Impuesto al Valor Agregado Omitido	\$9,681.41
MULTA por Derecho de Trámite Aduanero Omitido	\$480.23
MULTA por importación de mercancías prohibidas en términos del artículo 176 fracción III	\$84,889.00
MULTA en términos del artículo 178, primer párrafo, fracción IX de la Ley Aduanera, con relación al artículo 176, fracción X.	\$84,889.00
<b>TOTAL</b>	<b>\$199,286.06</b>

**Tercero.** - Las contribuciones omitidas determinadas en la presente resolución se presentan actualizadas al mes de **octubre de dos mil veinticinco** y a partir de esa fecha se deberán actualizar en los términos y para los efectos de los artículos 17-A y 21 de Código Fiscal de la Federación vigente.

**Cuarto.** - Los recargos generados se presentan calculados sobre las contribuciones omitidas actualizadas, de conformidad con lo establecido en el artículo 21 del Código Fiscal de la Federación vigente, computados a partir del mes de **agosto de dos mil veinticinco**, fecha en que se iniciaron las facultades de verificación de las mercancías materia de la presente resolución, hasta el mes de **octubre de dos mil veinticinco**, fecha de la emisión de la presente resolución.

**Quinto.** - Las cantidades anteriores se encuentran actualizadas en términos de ley hasta la fecha que se indica en la parte considerativa de la presente resolución, por lo que su monto actualizado al momento de su notificación o en su caso, el que corresponda hasta que el pago se efectúe, deberá ser enterado mediante formato para pago de actos derivados de comercio exterior, el cual deberá ser requisitado por la Dirección







**CIUDAD DE MÉXICO**  
CAPITAL DE LA TRANSFORMACIÓN

Número de orden: CVD0900016/25  
Expediente: CPA0900031/25

de Procedimientos Legales de esta Coordinación Ejecutiva de Verificación de Comercio Exterior de la Tesorería de la Ciudad de México, ubicado en calle Oriente 233, número 178, Colonia Agrícola Oriental, Demarcación Territorial Iztacalco, Código Postal 08500, con la finalidad de que pueda acudir a realizar el pago correspondiente ante la oficina recaudadora de la Tesorería de la Ciudad de México, sita en Calle Emiliano Zapata, Número 244, Colonia 10 de Mayo, Demarcación Territorial Venustiano Carranza, C.P. 15290, de esta Ciudad, dentro de los 30 días hábiles siguientes a aquél en que haya surtido efectos la notificación de la presente resolución, con fundamento en el artículo 65 del Código Fiscal de la Federación vigente, así como en la Cláusula OCTAVA, del Anexo 1 al Convenio de Colaboración Administrativa en Materia Fiscal Federal, celebrado por el Gobierno Federal por conducto de la Secretaría de Hacienda y Crédito Público, y el Gobierno del Distrito Federal, publicado en el Diario Oficial de la Federación el 04 de noviembre de 2016.

**Sexto.** - El monto de las multas deberá ser actualizado, con fundamento en los artículos 17-A y 70 del Código Fiscal de la Federación vigente, relacionado en el artículo 5 de la Ley Aduanera, cuando no sean pagadas dentro del plazo previsto en el artículo 65 del Código Fiscal de la Federación.

**Séptimo.** - Se hace del conocimiento al **C. Propietario, Poseedor y/o Tenedor de las mercancías de origen y procedencia extranjera**, que si el crédito fiscal aquí determinado se paga dentro de los 30 días siguientes a la fecha en que surta efectos la notificación de la presente resolución, tendrá derecho a una reducción de un 20% sobre las multas impuestas por las infracciones de la Ley Aduanera, de conformidad con el artículo 199 fracción II de la citada ley, y dentro del plazo de 45 días siguientes a la fecha en que surta efectos a la notificación de la resolución del 20% del monto de la contribución omitida, en la multa impuesta por concepto del impuesto al valor agregado omitido, de conformidad con lo previsto en el artículo 76 séptimo párrafo del Código Fiscal de la Federación vigente.

**Octavo.** - De conformidad con lo dispuesto por el artículo 23 de la Ley Federal de los Derechos del Contribuyente, se le indica que la presente resolución es susceptible de impugnarse, por cualquiera de los siguientes medios:

**a)** *Dentro de los treinta días hábiles siguientes a aquél en que surta efectos su notificación, mediante la interposición del recurso de revocación previsto en el artículo 116 del Código Fiscal de la Federación, el cual deberá de presentarse a través del buzón tributario, de conformidad con el artículo 121 del Código Fiscal de la Federación, en relación con la regla 2.15.1. de la Resolución Miscelánea Fiscal para 2025.*

**b)** *Dentro de los treinta días hábiles siguientes a aquél en que surta efectos su notificación, mediante la interposición del juicio contencioso administrativo federal en la vía sumaria, ante la Sala Regional competente del Tribunal Federal de Justicia Administrativa de forma tradicional o en línea, a través del Sistema de Justicia en Línea, de conformidad con los artículos 13, 58-A y 58-2 de la Ley Federal de Procedimiento Contencioso Administrativo, en relación con el artículo 3 de la Ley Orgánica de dicho órgano jurisdiccional."*







**CIUDAD DE MÉXICO**  
CAPITAL DE LA TRANSFORMACIÓN

Número de orden: CVD0900016/25  
Expediente: CPA0900031/25

**Noveno.** -Notifíquese en términos de Ley la presente resolución al **C. Propietario, Poseedor y/o Tenedor de las mercancías de origen y procedencia extranjera**, por estrados, en términos de lo dispuesto por los artículos 134, primer párrafo, fracción III y 139 del Código Fiscal de la Federación y artículo 150, cuarto párrafo de la Ley Aduanera.

**Décimo.** - Así también, se informa al **C. Propietario, Poseedor y/o Tenedor de las mercancías de origen y procedencia extranjera**, que en caso de ubicarse en alguno de los supuestos contemplados en las fracciones del penúltimo párrafo del artículo 69 del Código Fiscal de la Federación vigente, el Servicio de Administración Tributaria publicará en su página de Internet ([www.sat.gob.mx](http://www.sat.gob.mx)) su nombre, denominación social o razón social y su clave del Registro Federal de Contribuyentes, lo anterior de conformidad con lo establecido en el último párrafo del citado precepto legal. En caso de estar inconforme con la mencionada publicación podrá llevar a cabo el procedimiento de aclaración previsto en las reglas de carácter general correspondientes, a través del cual podrá aportar las pruebas que a su derecho convenga.

**Décimo Primero.** - Así también, remítase el expediente a la Jefatura de Unidad Departamental de Recuperación de Créditos adscrita a esta Dirección de Procedimientos Legales de la Coordinación Ejecutiva de Verificación de Comercio Exterior de la Tesorería de la Ciudad de México dependiente de la Secretaría de Administración y Finanzas de la Ciudad de México, para su control y para que de acuerdo a sus facultades proceda al cobro del crédito fiscal aquí determinado.

**Décimo Segundo.** - Igualmente remítase copia electrónica de la presente resolución a la Subdirección del Recinto Fiscal de la Coordinación Ejecutiva de Verificación de Comercio Exterior de la Tesorería de la Ciudad de México, para su conocimiento.

**Décimo Tercero.** - Finalmente remítase copia electrónica de la presente resolución a la Coordinadora Ejecutiva de Verificación de Comercio Exterior de la Tesorería de la Ciudad de México, para su conocimiento.

**ATENTAMENTE**

**CUITLAHUAC ANIBAL SOTO VAZQUEZ**  
**DIRECTOR DE PROCEDIMIENTOS LEGALES**

C.c.c.e.p. Abigail Gómez Negrete. - Coordinadora Ejecutiva de Verificación de Comercio Exterior. Para su conocimiento y efectos correspondientes. Presente.  
C.c.p. - Autógrafa expediente Administrativo número CPA0900031/25  
C.c.p. - Minuta.







## SECRETARÍA DE ADMINISTRACIÓN Y FINANZAS

TESORERÍA DE LA CIUDAD DE MÉXICO

COORDINACIÓN EJECUTIVA DE VERIFICACIÓN DE COMERCIO EXTERIOR

DIRECCIÓN DE PROCEDIMIENTOS LEGALES

# CIUDAD DE MÉXICO

CAPITAL DE LA TRANSFORMACIÓN

Número de orden: CVD0900016/25

Expediente: CPA0900031/25

### ACUERDO DE NOTIFICACIÓN POR ESTRADOS

En la Ciudad de México, siendo las **10:30** horas del día **31 de octubre de 2025**, esta Dirección de Procedimientos Legales adscrita a la Coordinación Ejecutiva de Verificación de Comercio Exterior de la Secretaría de Administración y Finanzas de la Tesorería de la Ciudad de México, con fundamento en los artículos 13 y 14 de la Ley de Coordinación Fiscal vigente; así como en las cláusulas SEGUNDA, primer párrafo, fracción VI, inciso d), TERCERA y CUARTA del Convenio de Colaboración Administrativa en Materia Fiscal Federal, celebrado por el Gobierno Federal por conducto de la Secretaría de Hacienda y Crédito Público, y el Gobierno del Distrito Federal, con fecha de 13 de julio de 2015, publicado en el Diario Oficial de la Federación el 12 de agosto de 2015, y en la Gaceta Oficial del Distrito Federal el 20 de agosto de 2015; cláusulas PRIMERA, primer párrafo, fracciones I, II y III y SEGUNDA, primer párrafo, fracciones III y XII, del Anexo 1, de dicho Convenio, publicado en el Diario Oficial de la Federación el 04 de noviembre de 2016; artículos 1, numeral 8; 7, apartados A, numerales 2 y 3 y E, numeral 1; 21, apartado A, numerales 1, 5 y 8; 32, apartados A, numeral 1 y C, numeral 1, incisos b), p) y q) y 52, numerales 1, 2, 3 y 4, en relación con artículos transitorios PRIMERO, VIGÉSIMO NOVENO, TRIGÉSIMO, TRIGÉSIMO PRIMERO Y TRIGÉSIMO CUARTO, de la Constitución Política de la Ciudad de México, publicada en el Diario Oficial de la Federación y en la Gaceta Oficial de la Ciudad de México, el 5 de febrero de 2017, artículos 3, 94 y 95 del Estatuto de Gobierno del Distrito Federal vigente; artículos 1, 2, 3, primer párrafo, fracciones I, II, X, XI, XVI, XIX, 4, 5, 6, 7, 10, primer párrafo, fracciones IV y XXII, 11, primer párrafo, fracción I, 16, primer párrafo, fracción II, 18, 20, primer párrafo, fracciones IX y XXV, 23, 27, primer párrafo, fracciones III, IV, V, VI, VIII y XLIX de la Ley Orgánica del Poder Ejecutivo y de la Administración Pública de la Ciudad de México vigente; artículos 1, 4, 7 y 8 de la Ley Territorial de la Ciudad de México; artículos 1°, 2°, 3°, 7° fracción II inciso B), numeral 4, 4.2, 28, primer párrafo, fracción X, XII, XXIX, 89, primer párrafo, fracciones I, incisos a), b), c) y d), II, IV, XXVII y XXXVII, artículo 250, primer párrafo, fracciones I, V, XX, incisos a), b) y c) y XXIV del Reglamento Interior del Poder Ejecutivo y de la Administración Pública de la Ciudad de México; artículo 150, cuarto párrafo de la Ley Aduanera vigente; artículos 134, primer párrafo, fracción III y 139 del Código Fiscal de la Federación vigente; publica el presente para efectuar la notificación del oficio número **SAF/TCDMX/CEVCE/DPL/1405/2025** de fecha **27 de octubre de 2025**, a través del cual se determina su situación fiscal en materia de comercio exterior, documento relacionado con la Orden de Visita Domiciliaria número **CVD0900016/25**, signado por el Director de Procedimientos Legales adscrito a la Coordinación Ejecutiva de Verificación de Comercio Exterior de la Tesorería de la Ciudad de México de la Secretaría de Administración y Finanzas de la Ciudad de México, al **C. Propietario, Poseedor y/o Tenedor de las mercancías de origen y procedencia extranjera localizadas en el domicilio ubicado en Avenida Ribera de San Cosme, sin número, entre calle José Rosas Moreno y calle Ignacio Manuel Altamirano, Colonia San Rafael, Código Postal 06400, Demarcación Territorial Cuauhtémoc, Ciudad de México** en virtud de que abandonó la diligencia del Acta de Inicio de Procedimiento Administrativo en Materia Aduanera de fecha de inicio y conclusión **20 de agosto de 2025**, fijándose los citados oficios, así como el presente acuerdo en los estrados de este Recinto Fiscal con domicilio en la calle Oriente 233 número 178, Colonia Agrícola Oriental, C.P. 08500, Demarcación Territorial Iztacalco de esta Ciudad.----- Así como en la página web de la Secretaría de Administración y Finanzas de la Ciudad de México cuya dirección electrónica es: [www.finanzas.cdmx.gob.mx](http://www.finanzas.cdmx.gob.mx).-----

ATENTAMENTE.

CUITLAHUAC ANIBAL SOTO VAZQUEZ  
DIRECTOR DE PROCEDIMIENTOS LEGALES

DARM/KEGG

Calle Oriente 233 No. 178, Col. Agrícola Oriental,  
Demarcación Territorial Iztacalco, C.P. 08500,  
Ciudad de México.  
Tel. 55 57 01 47 46 ext. 1105



2025  
Año de  
La Mujer  
Indígena

70  
AÑOS  
DE LA FUNDACIÓN DE  
TENOCITILAN





**CIUDAD DE MÉXICO**  
CAPITAL DE LA TRANSFORMACIÓN

Número de orden: CVD0900016/25  
Expediente: CPA0900031/25

**CONSTANCIA DE NOTIFICACIÓN POR ESTRADOS**

En la Ciudad de México, siendo las **10:35** horas del día **31 de octubre de 2025**, esta Dirección de Procedimientos Legales de la Coordinación Ejecutiva de Verificación de Comercio Exterior de la Secretaría de Administración y Finanzas de la Tesorería de la Ciudad de México, con fundamento en los artículos 13 y 14 de la Ley de Coordinación Fiscal vigente; así como en las cláusulas SEGUNDA, primer párrafo, fracción VI, inciso d), TERCERA y CUARTA del Convenio de Colaboración Administrativa en Materia Fiscal Federal, celebrado por el Gobierno Federal por conducto de la Secretaría de Hacienda y Crédito Público, y el Gobierno del Distrito Federal, con fecha de 13 de julio de 2015, publicado en el Diario Oficial de la Federación el 12 de agosto de 2015, y en la Gaceta Oficial del Distrito Federal el 20 de agosto de 2015; cláusulas PRIMERA, primer párrafo, fracciones I, II y III y SEGUNDA, primer párrafo, fracciones III y XII, del Anexo 1, de dicho Convenio, publicado en el Diario Oficial de la Federación el 04 de noviembre de 2016; artículos 1, numeral 8; 7, apartados A, numerales 2 y 3 y E, numeral 1; 21, apartado A, numerales 1, 5 y 8; 32, apartados A, numeral 1 y C, numeral 1, incisos b), p) y q) y 52, numerales 1, 2, 3 y 4, en relación con artículos transitorios PRIMERO, VIGÉSIMO NOVENO, TRIGÉSIMO, TRIGÉSIMO PRIMERO Y TRIGÉSIMO CUARTO, de la Constitución Política de la Ciudad de México, publicada en el Diario Oficial de la Federación y en la Gaceta Oficial de la Ciudad de México, el 5 de febrero de 2017, artículos 3, 94 y 95 del Estatuto de Gobierno del Distrito Federal vigente; artículos 1, 2, 3, primer párrafo, fracciones I, II, X, XI, XVI, XIX, 4, 5, 6, 7, 10, primer párrafo, fracciones IV y XXII, 11, primer párrafo, fracción I, 16, primer párrafo, fracción II, 18, 20, primer párrafo, fracciones IX y XXV, 23, 27, primer párrafo fracciones III, IV, V, VI, VIII y XLIX de la Ley Orgánica del Poder Ejecutivo y de la Administración Pública de la Ciudad de México vigente; artículos 1, 4, 7 y 8 de la Ley Territorial de la Ciudad de México; artículos 1°, 2°, 3°, 7° fracción II inciso B), numeral 4, 4.2, 28, primer párrafo, fracción X, XII, XXIX, 89, primer párrafo, fracciones I, incisos a), b), c) y d), II, IV, XXVII y XXXVII, artículo 250, primer párrafo, fracciones I, V, XX, incisos a), b) y c) y XXIV del Reglamento Interior del Poder Ejecutivo y de la Administración Pública de la Ciudad de México; artículo 150, cuarto párrafo de la Ley Aduanera vigente; artículos 134, primer párrafo, fracción III y 139 del Código Fiscal de la Federación vigente.

La notificación del oficio número **SAF/TCDMX/CEVCE/DPL/1405/2025 de fecha 27 de octubre de 2025**, a través del cual se determina su situación fiscal en materia de comercio exterior, documento relacionado con la Orden de Visita Domiciliaria número **CVD0900016/25**, signado por el Director de Procedimientos Legales adscrito a la Coordinación Ejecutiva de Verificación de Comercio Exterior de la Tesorería de la Ciudad de México de la Secretaría de Administración y Finanzas de la Ciudad de México, al **C. Propietario, Poseedor y/o Tenedor de las mercancías de origen y procedencia extranjera localizadas en el domicilio ubicado en Avenida Ribera de San Cosme, sin número, entre calle José Rosas Moreno y calle Ignacio Manuel Altamirano, Colonia San Rafael, Código Postal 06400, Demarcación Territorial Cuauhtémoc, Ciudad de México.**

Se tendrá como fecha de notificación el día **18 de noviembre de 2025**, es decir, el décimo primer día siguiente al día en que se actúa, considerando que los citados oficios, estarán fijados en los estrados del Recinto Fiscal a partir del día **31 de octubre de 2025**, contándose para tales efectos el plazo de diez días a partir del día **03 de noviembre de 2025 al 14 de noviembre de 2025**, tomándose en cuenta los días **03, 04, 05, 06, 07, 10, 11, 12, 13 y 14 de noviembre de 2025**, por ser hábiles y descontándose los días **08, 09, 15, 16 y 17 de 2025**, por ser inhábiles, de conformidad con el artículo 12 del Código Fiscal de la Federación vigente.

-----Conste.-----

**ATENTAMENTE.**

**CUITLAHUAC ANIBAL SOTO VAZQUEZ**  
**DIRECTOR DE PROCEDIMIENTOS LEGALES**

DARM/KESG







# SECRETARÍA DE ADMINISTRACIÓN Y FINANZAS

TESORERÍA DE LA CIUDAD DE MÉXICO

COORDINACIÓN EJECUTIVA DE VERIFICACIÓN DE COMERCIO EXTERIOR

DIRECCIÓN DE PROCEDIMIENTOS LEGALES

## CIUDAD DE MÉXICO

CAPITAL DE LA TRANSFORMACIÓN

Número de orden: CVD0900016/25

Expediente: CPA0900031/25

### CÉDULA DE RETIRO DATOS DEL PROCEDIMIENTO

CONTRIBUYENTE:

C. PROPIETARIO, POSEEDOR Y/O TENEDOR DE LAS MERCANCÍAS DE ORIGEN Y PROCEDENCIA EXTRANJERA LOCALIZADAS EN EL DOMICILIO UBICADO EN AVENIDA RIBERA DE SAN COSME, SIN NÚMERO, ENTRE CALLE JOSÉ ROSAS MORENO Y CALLE IGNACIO MANUEL ALTAMIRANO, COLONIA SAN RAFAEL, CÓDIGO POSTAL 06400, DEMARCACIÓN TERRITORIAL CUAUHTÉMOC, CIUDAD DE MÉXICO.

OFICIO O ACUERDO A NOTIFICAR:

SAF/TCDMX/CEVCE/DPL/1405/2025 DE FECHA 27 DE OCTUBRE DE 2025, A TRAVÉS DEL CUAL SE DETERMINA SU SITUACIÓN FISCAL EN MATERIA DE COMERCIO EXTERIOR, DOCUMENTO RELACIONADO CON LA ORDEN DE VISITA DOMICILIARIA NÚMERO CVD0900016/25.

VALOR EN ADUANA:

\$109,143.00 (CIENTO NUEVE MIL CIENTO CUARENTA Y TRES PESOS 00/100 M.N.)

CRÉDITO FISCAL DETERMINADO:

\$199,286.06 (CIENTO NOVENTA Y NUEVE MIL DOSCIENTOS OCHENTA Y SEIS PESOS 06/100 M.N.)

EL SUSCRITO CUITLAHUAC ANIBAL SOTO VAZQUEZ, EN MI CARÁCTER DE DIRECTOR DE PROCEDIMIENTOS LEGALES DE LA COORDINACIÓN EJECUTIVA DE VERIFICACIÓN DE COMERCIO EXTERIOR DEPENDIENTE DE LA TESORERÍA DE LA CIUDAD DE MÉXICO DE LA SECRETARÍA DE ADMINISTRACIÓN Y FINANZAS DE LA CIUDAD DE MÉXICO, SIENDO LAS 10:40 HORAS DEL DÍA 31 DE OCTUBRE DE 2025, HAGO CONSTAR QUE UNA VEZ QUE HAYA TRANSCURRIDO EL PLAZO DE DIEZ DÍAS HÁBILES CONSECUTIVOS, COMPUTADOS A PARTIR DEL DÍA 31 DE OCTUBRE DE 2025, CONTÁNDOSE PARA TALES EFECTOS EL PLAZO DE DIEZ DÍAS A PARTIR DEL DÍA 03 DE NOVIEMBRE DE 2025 AL 14 DE NOVIEMBRE DE 2025, TOMÁNDOSE EN CUENTA LOS DÍAS 03, 04, 05, 06, 07, 10, 11, 12, 13 Y 14 DE NOVIEMBRE DE 2025, POR SER HÁBILES Y DESCONTÁNDOSE LOS DÍAS 08, 09, 15, 16 Y 17 DE 2025, POR SER INHÁBILES, DE CONFORMIDAD CON EL ARTÍCULO 12 DEL CÓDIGO FISCAL DE LA FEDERACIÓN VIGENTE, Y TODA VEZ QUE EL 18 DE NOVIEMBRE DE 2025 ES EL DÉCIMO PRIMER DÍA SIGUIENTE AL DÍA EN QUE SON FIJADOS, EL ACUERDO Y CONSTANCIAS DE NOTIFICACIÓN POR ESTRADOS, ASÍ COMO EL OFICIO NÚMERO SAF/TCDMX/CEVCE/DPL/1405/2025 DE FECHA 27 DE OCTUBRE DE 2025, A TRAVÉS DEL CUAL SE DETERMINA SU SITUACIÓN FISCAL EN MATERIA DE COMERCIO EXTERIOR, DOCUMENTO RELACIONADO CON LA ORDEN DE VISITA DOMICILIARIA NÚMERO CVD0900016/25, SIGNADO POR EL DIRECTOR DE PROCEDIMIENTOS LEGALES ADSCRITO A LA COORDINACIÓN EJECUTIVA DE VERIFICACIÓN DE COMERCIO EXTERIOR DE LA TESORERÍA DE LA CIUDAD DE MÉXICO DE LA SECRETARÍA DE ADMINISTRACIÓN Y FINANZAS DE LA CIUDAD DE MÉXICO, DIRIGIDO AL C. PROPIETARIO, POSEEDOR Y/O TENEDOR DE LAS MERCANCÍAS DE ORIGEN Y PROCEDENCIA EXTRANJERA LOCALIZADAS EN EL DOMICILIO UBICADO EN AVENIDA RIBERA DE SAN COSME, SIN NÚMERO, ENTRE CALLE JOSÉ ROSAS MORENO Y CALLE IGNACIO MANUEL ALTAMIRANO, COLONIA SAN RAFAEL, CÓDIGO POSTAL 06400, DEMARCACIÓN TERRITORIAL CUAUHTÉMOC, CIUDAD DE MÉXICO; LO ANTERIOR, EN TÉRMINOS DEL ARTÍCULO 150, PÁRRAFO TERCERO Y CUARTO DE LA LEY ADUANERA EN VIGOR Y EL ARTÍCULO 134, PRIMER PÁRRAFO, FRACCIÓN III Y 139 DEL CÓDIGO FISCAL DE LA FEDERACIÓN VIGENTE; ES MOTIVO POR EL CUAL SE RETIRARÁN DE LOS ESTRADOS DE LA COORDINACIÓN EJECUTIVA DE VERIFICACIÓN DE COMERCIO EXTERIOR, EL ACUERDO Y CONSTANCIAS DE NOTIFICACIÓN POR ESTRADOS DEL OFICIO NÚMERO SAF/TCDMX/CEVCE/DPL/1405/2025 DE FECHA 27 DE OCTUBRE DE 2025, A TRAVÉS DEL CUAL SE DETERMINA SU SITUACIÓN FISCAL EN MATERIA DE COMERCIO EXTERIOR, DOCUMENTO RELACIONADO CON LA ORDEN DE VISITA DOMICILIARIA NÚMERO CVD0900016/25, OFICIO QUE ES FIJADO, ASÍ COMO EL ACUERDO DE NOTIFICACIÓN EN LOS CITADOS ESTRADOS DEL DÍA 31 DE OCTUBRE DE 2025, LOS CUALES SERÁN RETIRADOS EL DÍA 19 DE NOVIEMBRE DE 2025, QUEDANDO POR TANTO LEGALMENTE NOTIFICADO EL 18 DE NOVIEMBRE DE 2025.

----- CONSTE -----

DIRECTOR DE PROCEDIMIENTOS LEGALES

CUITLAHUAC ANIBAL SOTO VAZQUEZ

TESTIGO

TESTIGO

DIEGO ARMANDO RAMIREZ MONTERO

KAREN ESTEFANIA GARCIA GARCIA

DARM/KEGG

Calle Oriente 233 No. 178, Col. Agrícola Oriental,  
Demarcación Territorial Iztacalco, C.P. 08500,  
Ciudad de México.  
Tel. 55 57 01 47 46 ext. 1105



2025  
Año de  
La Mujer  
Indígena

70  
AÑOS  
DE LA FUNDACIÓN DE  
TENOCHTITLAN