



CIUDAD DE MÉXICO

CAPITAL DE LA TRANSFORMACIÓN
Número de orden: CVD0900017/25
Expediente: CPA0900032/25

Ciudad de México, a 24 de septiembre de 2025
SAF/TCDMX/ CEVCE/DPL/1074/2025

Asunto: Se da a conocer el Dictamen de
Clasificación Arancelaria y Valor en Aduana.

C. Propietario, Poseedor y/o Tenedor de las mercancías
localizadas en el domicilio ubicado en: Avenida Ribera de
San Cosme, Sin Número, entre la Calle Miguel E. Schultz
y Calle Serapio Rendon, Colonia San Rafael, Código
Postal 06470, Demarcación Territorial Cuauhtémoc,
Ciudad de México.
(Notificación por estrados).

Se hace referencia al Procedimiento Administrativo en Materia Aduanera número CPA0900032/25, derivado de la Orden de Visita Domiciliaria número CVD0900017/25, instaurado sobre las mercancías de origen y procedencia extranjera consistente en los 108 Casos del Capítulo de inventario físico del Acta de Inicio de Procedimiento Administrativo en Materia Aduanera de fecha de inicio y conclusión 20 de agosto de 2025.

Al respecto, esta Dirección de Procedimientos Legales adscrita a la Coordinación Ejecutiva de Verificación de Comercio Exterior de la Tesorería de la Ciudad de México de la Secretaría de Administración y Finanzas de la Ciudad de México, con fundamento en los artículos 16 de la Constitución Política de los Estados Unidos Mexicanos vigente, en los artículos 13 y 14 de la Ley de Coordinación Fiscal vigente, así como en las cláusulas SEGUNDA, primer párrafo, fracción VI, inciso d), TERCERA y CUARTA, primero, segundo y cuarto párrafos del Convenio de Colaboración Administrativa en Materia Fiscal Federal, celebrado por el Gobierno Federal por conducto de la Secretaría de Hacienda y Crédito Público, y el Gobierno del Distrito Federal, con fecha de 13 de julio de 2015, publicado en el Diario Oficial de la Federación el 12 de agosto de 2015, y en la Gaceta Oficial del Distrito Federal el 20 de agosto de 2015; cláusulas PRIMERA, primer párrafo, fracciones I, II, III y IV y SEGUNDA, primer párrafo, fracciones III, VI, IX, XI y XII, del Anexo 1, de dicho Convenio, publicado en el Diario Oficial de la Federación el 04 de noviembre de 2016; artículos 1, numeral 8, 21, apartado A, numeral 5 y el TRIGÉSIMO CUARTO de los artículos transitorios de la Constitución Política de la Ciudad de México, artículos 3, 94 y 95 del Estatuto del Gobierno del Distrito Federal vigente; artículos 1, 2, 3, primer párrafo, fracciones I, II, X, XI, XVI, XIX, 4, 5, 6, 7, 10, primer párrafo, fracciones IV y XXII, 11, primer párrafo, fracción I, 12, 16, primer párrafo, fracción II, 18, 20, primer párrafo, fracciones IX y XXV, 23, 27, primer párrafo fracciones III, IV, V, VI, VIII y XLIX de la Ley Orgánica del Poder Ejecutivo y de la Administración Pública de la Ciudad de México vigente; 1, 4, 7 y 8 de la Ley del Territorio de la Ciudad de México; 1°, 2°, 3°, 7° fracción II inciso B), numeral 4, 4.2, 28, primer párrafo, fracción X, XII, XXIX, 89, primer párrafo, fracciones I, incisos a), b), c) y d), II, IV, XXVII y XXXVII, artículo 250, primer párrafo, fracciones I, III, V, IX, XX, incisos a), b) y c) y XXIV del Reglamento Interior del Poder Ejecutivo y de la Administración Pública de la Ciudad de México; artículos 2, primer párrafo, fracciones V, X y XI, 4, 6 y 7, fracción III y último párrafo del Código Fiscal de la Ciudad de México vigente; y artículo 144 la Ley Aduanera en vigor, le hace de su conocimiento que con el propósito de allegarse de los elementos necesarios que pudiesen servir para aclarar o fijar hechos relativos al Acta de Inicio de Procedimiento Administrativo en Materia Aduanera

DARM/MOC





CIUDAD DE MÉXICO

CAPITAL DE LA TRANSFORMACIÓN

Número de orden: CVD0900017/25

Expediente: CPA0900032/25

Ciudad de México, a 24 de septiembre de 2025

SAF/TCDMX/CEVCE/DPL/1074/2025

de fecha de inicio y conclusión **20 de agosto de 2025**, legalmente notificada por estrados en fecha **05 de septiembre de 2025**, y estar en posibilidad de emitir la resolución administrativa que en derecho corresponda en el Procedimiento Administrativo al rubro citado, el perito dictaminador designado mediante oficio número **SAF/TCDMX/CEVCE/DPL/0995/2025**, en el presente Procedimiento administrativo, realizó la revisión física de las mercancías contenidas en los **108 Casos**.

En virtud de lo anterior y considerando el dictamen de determinación, naturaleza, estado, origen, clasificación arancelaria y valor en aduana de la mercancía de procedencia extranjera, sujeta al procedimiento que nos ocupa, emitido por la Perito Dictaminador, proporcionado a la Dirección de Procedimientos Legales por oficio **SAF/TCDMX/CEVCE/SRF/0145/2025** de fecha **23 de septiembre de 2025**, y teniendo a la vista las mercancías de procedencia extranjera, emitió el dictamen técnico de Clasificación Arancelaria y de Valor en Aduana de la mercancía correspondiente al Procedimiento Administrativo en Materia Aduanera número **CPA0900032/25**, en los siguientes términos:

La clasificación arancelaria, se fundamenta en las Reglas Generales 1 y 6; reglas 1ª, 2ª, 3ª y 10ª de las complementarias, todas ellas contenidas en el artículo 2º de la Ley de los Impuestos Generales de Importación y de Exportación, publicada en el Diario Oficial de la Federación el 07 de junio de 2022, y sus posteriores modificaciones.

I.- Descripción de la mercancía:

La mercancía contenida en el inventario del **Caso 1 al Caso 108** se trata de:

Tabaco y sucedáneos del tabaco. - Son productos elaborados, comúnmente de tabaco picado, recubierto por una hoja delgada en forma de cilindro y un filtro en uno de sus extremos.

Vapeadores. - Son productos con sistema electrónico inhalador de administración de nicotina, diseñados para simular el consumo de tabaco sin quemarlo directamente, Estos dispositivos utilizan una resistencia, batería para calentar y vaporizar una solución líquida, representando un sustituto al tabaco tradicional.

Conforme a la estructura de la **Tarifa** de la **Ley de los Impuestos Generales de Importación y de Exportación**, podemos enlistar a las mercaderías en cuestión de la siguiente manera:

1. Tabaco y sucedáneos del tabaco elaborados.

1.1 Cajetillas de cigarros, elaborados de tabaco.

2. Vapeadores.

2.1 Vapeadores (sistemas electrónicos de administración de nicotina).

II.-Clasificación arancelaria para las mercancías del Caso Uno al Ciento ocho:

DARM/MOC





CIUDAD DE MÉXICO

CAPITAL DE LA TRANSFORMACIÓN
Número de orden: CVD0900017/25
Expediente: CPA0900032/25

Ciudad de México, a 24 de septiembre de 2025
SAF/TCDMX/ CEVCE/DPL/1074/2025

Clasificación Arancelaria - Nivel Sección

Sección IV "PRODUCTOS DE LAS INDUSTRIAS ALIMENTARIAS; BEBIDAS, LIQUIDOS ALCOHOLICOS Y VINAGRE; TABACO Y SUCEDANEOS DEL TABACO ELABORADOS"

"Nota.

1.- En esta Sección el término "pellets" designa los productos en forma de cilindro, bolita, etc., aglomerados por simple presión o con adición de un aglutinante en una proporción inferior o igual al 3% en peso."

- Notas Nacionales - Nivel Capítulo Capítulo 24

1. Tabaco y sucedáneos del tabaco elaborados. 1.1 Cajetillas de cigarros, elaborados de tabaco.

Con base en la Regla Complementaria 3ª de la fracción II del artículo 2 de la anteriormente citada Ley, que hace obligatoria la aplicación de las Notas Nacionales de la Tarifa Arancelaria, así como al Segundo punto del Acuerdo por el que se dan a conocer las Notas Nacionales de la Tarifa de la Ley de los Impuestos Generales de Importación y de Exportación, publicado el 02 de diciembre de 2022, en el Diario Oficial de la Federación, se cita la Nota Nacional aplicable a la mercancía en cuestión:

"1. En la partida 24.04 se clasifican los productos que contengan tabaco, tabaco reconstituido, nicotina o sucedáneos del tabaco o de nicotina, destinados para la inhalación sin combustión; otros productos que contengan nicotina destinados para la absorción de nicotina en el cuerpo humano, incluidos los productos de tabaco calentado, así como los cigarrillos electrónicos desechables y dispositivos personales de vaporización eléctricos o electrónicos desechables similares que incorporen el producto, sus componentes, los cartuchos, unidades no diseñadas para ser reemplazadas o recargadas, o depósitos que contengan líquidos o soluciones, incluso con otros componentes (elementos calefactores, atomizadores o baterías) destinados a estos productos."

- Clasificación Arancelaria - Nivel Capítulo

DARM/MOC





CIUDAD DE MÉXICO

CAPITAL DE LA TRANSFORMACIÓN

Número de orden: CVD0900017/25

Expediente: CPA0900032/25

Ciudad de México, a 24 de septiembre de 2025

SAF/TCDMX/ CEVCE/DPL/1074/2025

1.1 Cajetillas de cigarros, elaborados de tabaco.

La Regla General 1, contenida en el artículo 2, fracción I de la Ley de los Impuestos Generales de Importación y de Exportación, dispone que, "Los títulos de las Secciones de los Capítulos o Subcapítulos sólo tienen un valor indicativo, ya que la clasificación está determinada legalmente por los textos de las partidas y de las Notas de Sección o de Capítulo y, si no son contrarias a los textos de dichas partidas y Notas, de acuerdo con las Reglas siguientes". Asimismo, la Regla General 3, inciso, contenida en el artículo 2, fracción I, dispone que "Cuando una mercancía pudiera clasificarse, en principio, en dos o más partidas por aplicación de la Regla 2 b) o en cualquier otro caso, la clasificación se efectuará como sigue: ... b) Los productos mezclados, las manufacturas compuestas de materias diferentes o constituidas por la unión de artículos diferentes y las mercancías presentadas en juegos o surtidos acondicionados para la venta al por menor, cuya clasificación no pueda efectuarse aplicando la Regla 3 a), se clasificarán según la materia o con el artículo que les confiera su carácter esencial, si fuera posible determinarlo." Considerando que las mercancías a clasificar se tratan de **"cajetillas de cigarros, elaborados de tabaco"** el Capítulo 24 **"Tabaco y sucedáneos del tabaco elaborados; productos, incluso con nicotina, destinados para la inhalación sin combustión; otros productos que contengan nicotina destinados para la absorción de nicotina en el cuerpo humano"** de la Tarifa de la Ley de los Impuestos Generales de Importación y de Exportación, orienta la ubicación de la mercancía de estudio en el citado capítulo.

Se cita el título del mencionado capítulo de la Tarifa de la Ley de los Impuestos Generales de Importación y de Exportación con texto:

Capítulo	24	"Tabaco y sucedáneos del tabaco elaborados; productos, incluso con nicotina, destinados para la inhalación sin combustión; otros productos que contengan nicotina destinados para la absorción de nicotina en el cuerpo humano"
----------	----	--

Con base en la Regla Complementaria 3ª de la fracción II del artículo 2 de la anteriormente citada Ley, que hace obligatoria la aplicación de las Notas Nacionales de la Tarifa Arancelaria, así como al Tercer punto del Acuerdo por el que se dan a conocer las Notas Nacionales de la Tarifa de la Ley de los Impuestos Generales de Importación y de Exportación, publicado el 02 de diciembre de 2022, en el Diario Oficial de la Federación, el cual de manera textual cita lo siguiente "...El Sistema Armonizado y sus Notas Explicativas podrán ser utilizados como una herramienta auxiliar y como documento de consulta para definir los productos comprendidos en Acuerdos Comerciales, así como para interpretación y aplicación de la TIGIE..." se cita las Consideraciones Generales del capítulo 24 de la Tarifa de la Ley de los Impuestos Generales de Importación y de Exportación:

DARM/MGC





CIUDAD DE MÉXICO

CAPITAL DE LA TRANSFORMACIÓN

Número de orden: CVD0900017/25

Expediente: CPA0900032/25

Ciudad de México, a 24 de septiembre de 2025

SAF/TCDMX/ CEVCE/DPL/1074/2025

"El tabaco procede de diversas variedades cultivadas de plantas del género Nicotiana de la familia Solanaceae. Las dimensiones y formas de las hojas difieren de una variedad a otra.

La variedad (tipo) del tabaco determina el sistema de recolección y procedimiento de secado. La recolección se hace por plantas enteras (stalk cutting) a media maduración, o por hojas individuales (priming) según el grado de madurez. El secado se realiza también por plantas enteras o por hojas sueltas.

El curado se efectúa al aire libre (sun curing), en cobertizos con libre circulación de aire (air curing), en secadores de aire caliente (flue curing), o incluso mediante hogueras (fire curing).

Una vez secas, y antes del envasado definitivo, las hojas se acondicionan para asegurar una buena conservación. Este acondicionamiento se consigue por fermentación natural controlada (Java, Sumatra, Habana, Brasil, Oriente, etc.) o por un resecado artificial (re-drying). Este tratamiento y su curado influye en el sabor y aroma del tabaco. Este se somete aún, después del embalado, a una fermentación-envejecimiento espontáneo (ageing).

El tabaco tratado se presenta en haces, balas de diversas formas, bocoyes o cajas. En estos embalajes, las hojas están alineadas (tabacos de Oriente), liadas en manojos (varias hojas reunidas mediante un cordel o una hoja de tabaco) o simplemente a granel (loose leaves). En todos los casos, el tabaco está fuertemente prensado en su embalaje, con el fin de mantenerlo en buen estado de conservación.

En algunos casos, la fermentación del tabaco se reemplaza o acompaña por la adición al tabaco de productos aromatizantes o de humectación (casing) destinados a mejorar su aroma o conservación.

Este Capítulo comprende no solo el tabaco en rama y el tabaco elaborado, sino también los sucedáneos de tabaco elaborados que no contengan tabaco."

- Clasificación arancelaria - Nivel Partida

1.1 Cajetillas de cigarros, elaborados de tabaco.

Asociando la descripción de la mercancía en estudio "cajetillas de cigarros, elaborados de tabaco", con el título de la partida 24.02 "Cigarros (puros) (incluso despuntados), cigarritos (puritos) y cigarrillos, de tabaco o de sucedáneos del tabaco.", esta partida comprende la mercancía objeto de este Procedimiento Administrativo en Materia Aduanera.

DAFM/MOC





CIUDAD DE MÉXICO

CAPITAL DE LA TRANSFORMACIÓN

Número de orden: CVD0900017/25

Expediente: CPA0900032/25

Ciudad de México, a 24 de septiembre de 2025

SAF/TCDMX/CEVCE/DPL/1074/2025

De la Tarifa de la Ley de los Impuestos Generales de Importación y de Exportación tenemos de forma ilustrativa:

Partida	24.02	"Cigarros (puros) (incluso despuntados), cigarritos (puritos) y cigarrillos, de tabaco o de sucedáneos del tabaco."
Subpartida	2402.20	- "Cigarrillos que contengan tabaco."
Fracción	2402.20.01	"Cigarrillos que contengan tabaco."
NICO	2402.20.01 00	"Cigarrillos que contengan tabaco."

Con base en la Regla Complementaria 3ª de la fracción II del artículo 2 de la anteriormente citada Ley, que hace obligatoria la aplicación de las Notas Nacionales de la Tarifa Arancelaria, así como al Tercer punto del Acuerdo por el que se dan a conocer las Notas Nacionales de la Tarifa de la Ley de los Impuestos Generales de Importación y de Exportación, publicado el 02 de diciembre de 2022, en el Diario Oficial de la Federación, el cual de manera textual cita lo siguiente *"...El Sistema Armonizado y sus Notas Explicativas podrán ser utilizados como una herramienta auxiliar y como documento de consulta para definir los productos comprendidos en Acuerdos Comerciales, así como para interpretación y aplicación de la TIGIE..."* se cita las Notas Explicativas del capítulo **24.02**, aplicable a la mercancía en cuestión:

"Esta partida se aplica exclusivamente a los cigarros (puros), incluidos los sin terminar, los desprovistos de su envoltura y los despuntados, a los cigarritos (puritos) y a los cigarrillos, de tabaco o de sucedáneos del tabaco. Se excluyen los demás tabacos elaborados para fumar, aunque contengan sucedáneos del tabaco en cualquier proporción (partida 24.03).

Corresponden a esta partida:

- 1) Los cigarros (puros) (incluso despuntados) y los cigarritos (puritos), que contengan tabaco. Estos productos pueden elaborarse totalmente con tabaco o con mezclas de tabaco y sucedáneos de tabaco, sin tener en cuenta las proporciones de tabaco y sucedáneos de tabaco presentes en la mezcla.*
- 2) Los cigarrillos que contengan tabaco. Además de los cigarrillos que contengan sólo tabaco, esta partida comprende también los que estén elaborados con mezclas de tabaco y sucedáneos del tabaco, sin tener en cuenta las proporciones de tabaco y sucedáneos de tabaco presentes en la mezcla.*
- 3) Los cigarros (puros) (incluso despuntados), los cigarritos (puritos) y los cigarrillos, de sucedáneos del tabaco, por ejemplo, los cigarrillos elaborados con hojas de una variedad de lechuga especialmente preparada, que no contiene tabaco ni nicotina.*

Esta partida no comprende los cigarrillos medicamentosos (Capítulo 30). Sin embargo, permanecen clasificados en esta partida los cigarrillos que contengan cierto tipo de productos expresamente concebidos para desanimar a los fumadores y que no contengan propiedades medicamentosas."

DARM/MOC





CIUDAD DE MÉXICO

CAPITAL DE LA TRANSFORMACIÓN
Número de orden: CVD0900017/25
Expediente: CPA0900032/25

Ciudad de México, a 24 de septiembre de 2025
SAF/TCDMX/ CEVCE/DPL/1074/2025

- Clasificación arancelaria - Nivel Subpartida

1.1 Cajetillas de cigarros, elaborados de tabaco.

Ubicada la mercancía en la partida 24.02, la Regla General 6, también contenida en la fracción I, del artículo 2 de la Ley de los Impuestos Generales de Importación y de Exportación, dispone que "La clasificación de mercancías en las subpartidas de una misma partida está determinada legalmente por los textos de estas subpartidas y de las Notas de las subpartidas, así como mutatis mutandis, por las Reglas anteriores, bien entendido que sólo pueden compararse subpartidas del mismo nivel. A los efectos de esta Regla, también se aplican las Notas de Sección y de Capítulo, salvo disposición en contrario". Tomando en consideración que las "Cajetillas de cigarros, elaborados de tabaco" se ubican en la subpartida de 1er nivel con texto:

2402.20 - "Cigarrillos que contengan tabaco."

- Clasificación arancelaria - Nivel Fracción

1.1 Cajetillas de cigarros, elaborados de tabaco.

Siguiendo con la determinación de la fracción arancelaria, las Reglas Complementarias 1ª y 2ª, inciso d), contenidas en la fracción II del artículo 2 del multicitado ordenamiento establecen respectivamente, que "Las Reglas Generales para la interpretación de la Tarifa de los Impuestos Generales de Importación y de Exportación son igualmente válidas para establecer dentro de cada subpartida la fracción arancelaria aplicable, excepto para la Sección XXII, en la que se clasificarán las mercancías sujetas a operaciones especiales", y que las fracciones se identificarán adicionando al código de las subpartidas un séptimo y octavo dígito, las cuales estarán ordenadas del 01 al 98, reservando para el 99 para la clasificación de la mercancía que no se cubre en las fracciones específicas. Dado lo anterior, se determina que la fracción arancelaria aplicable a las "cajetillas de cigarros, elaborados de tabaco" les compete la fracción arancelaria:

2402.20.01 "Cigarrillos que contengan tabaco."

DASM/MOC



CIUDAD DE MÉXICO

CAPITAL DE LA TRANSFORMACIÓN

Número de orden: CVD0900017/25

Expediente: CPA0900032/25

Ciudad de México, a 24 de septiembre de 2025

SAF/TCDMX/ CEVCE/DPL/1074/2025

Número de Identificación Comercial (NICO)

1.1 Cajetillas de cigarros, elaborados de tabaco.

Establecida la fracción arancelaria, la Regla Complementaria 10°, contenida en la fracción II del artículo 2 de la Ley de los Impuestos Generales de Importación y de Exportación, determina que "Se establecerán números de identificación comercial en las que se clasifican las mercancías en función de las fracciones arancelarias y la metodología para la creación y modificación de dichos números, y que la clasificación de las mercancías estará integrada por las fracciones arancelarias y el número de identificación comercial, el cual estará integrado por 2 dígitos, los cuales se colocan en la posición posterior de la fracción arancelaria que corresponda que se declare, y que estarán ordenados de manera progresiva iniciando del 00 al 99", por lo que el número de identificación comercial que correspondiente a los "cajetillas de cigarros, elaborados de tabaco" es:

2402.20.01 00 "Cigarrillos que contengan tabaco."

Clasificación Arancelaria - Nivel Sección

Sección XVI

**"MAQUINAS Y APARATOS, MATERIAL ELECTRICO Y SUS PARTES;
APARATOS DE GRABACION O REPRODUCCION DE SONIDO,
APARATOS DE GRABACION O REPRODUCCION DE IMAGEN Y
SONIDO EN TELEVISION, Y LAS PARTES Y ACCESORIOS
DE ESTOS APARATOS."**

"Notas.

1. Esta Sección no comprende:

- a) las correas transportadoras o de transmisión de plástico del Capítulo 39, o de caucho vulcanizado (partida 40.10) y demás artículos de los tipos utilizados en máquinas o aparatos mecánicos o eléctricos o para otros usos técnicos, de caucho vulcanizado sin endurecer (partida 40.16);
- b) los artículos para usos técnicos de cuero natural o cuero regenerado (partida 42.05) o de peletería (partida 43.03);

DARM/MC





CIUDAD DE MÉXICO

CAPITAL DE LA TRANSFORMACIÓN

Número de orden: CVD0900017/25

Expediente: CPA0900032/25

Ciudad de México, a 24 de septiembre de 2025
SAF/TCDMX/ CEVCE/DPL/1074/2025

- c) las canillas, carretes, bobinas y soportes similares, de cualquier materia (por ejemplo: Capítulos 39, 40, 44 ó 48 o Sección XV);
 - d) las tarjetas perforadas para mecanismos Jacquard o máquinas similares (por ejemplo: Capítulos 39 ó 48 o Sección XV);
 - e) las correas transportadoras o de transmisión, de materia textil (partida 59.10), así como los artículos para usos técnicos de materia textil (partida 59.11);
 - f) las piedras preciosas o semipreciosas (naturales, sintéticas o reconstituidas) de las partidas 71.02 a 71.04, así como las manufacturas constituidas totalmente por estas materias, de la partida 71.16, excepto, sin embargo, los zafiros y diamantes, trabajados, sin montar, para agujas de fonocaptadores (partida 85.22);
 - g) las partes y accesorios de uso general, tal como se definen en la Nota 2 de la Sección XV, de metal común (Sección XV) y los artículos similares de plástico (Capítulo 39);
 - h) los tubos de perforación (partida 73.04);
 - ij) las telas y correas sin fin, de alambre o tiras metálicas (Sección XV);
 - k) los artículos de los Capítulos 82 u 83;
 - l) los artículos de la Sección XVII;
 - m) los artículos del Capítulo 90;
 - n) los artículos de relojería (Capítulo 91);
 - o) los útiles intercambiables de la partida 82.07 y los cepillos que constituyan partes de máquinas (partida 96.03); los útiles intercambiables similares que se clasifican según la materia constitutiva de la parte operante (por ejemplo: Capítulos 40, 42, 43, 45 ó 59, o partidas 68.04 ó 69.09);
 - p) los artículos del Capítulo 95;
 - q) las cintas para máquina de escribir y cintas entintadas similares, incluso en carretes o cartuchos (clasificación según la materia constitutiva o en la partida 96.12 si están entintadas o preparadas de otro modo para imprimir), así como los monopies, bípodes, trípodes y artículos similares, de la partida 96.20.
2. Salvo lo dispuesto en la Nota 1 de esta Sección y en la Nota 1 de los Capítulos 84 y 85, las partes de máquinas (excepto las partes de los artículos comprendidos en las partidas 84.84, 85.44, 85.45, 85.46 u 85.47) se clasifican de acuerdo con las siguientes reglas:
- a) las partes que consistan en artículos de cualquier partida de los Capítulos 84 u 85 (excepto las partidas 84.09, 84.31, 84.48, 84.66, 84.73, 84.87, 85.03, 85.22, 85.29, 85.38 y 85.48) se clasifican en dicha partida cualquiera que sea la máquina a la que estén destinadas;
 - b) cuando sean identificables como destinadas, exclusiva o principalmente, a una determinada máquina o a varias máquinas de una misma partida (incluso de las partidas 84.79 u 85.43), las partes, excepto las citadas en el párrafo precedente, se clasifican en la partida correspondiente a esta o estas máquinas o, según los casos, en las partidas 84.09, 84.31, 84.48, 84.66, 84.73, 85.03, 85.22, 85.29 u 85.38; sin embargo, las partes destinadas

DARM/MOS



CIUDAD DE MÉXICO

CAPITAL DE LA TRANSFORMACIÓN

Número de orden: CVD0900017/25

Expediente: CPA0900032/25

Ciudad de México, a 24 de septiembre de 2025
SAF/TCDMX/ CEVCE/DPL/1074/2025

principalmente tanto a los artículos de la partida 85.17 como a los de las partidas 85.25 a 85.28 se clasifican en la partida 85.17;

c) las demás partes se clasifican en las partidas 84.09, 84.31, 84.48, 84.66, 84.73, 85.03, 85.22, 85.29 u 85.38, según los casos, o, en su defecto, en las partidas 84.87 u 85.48.

3. Salvo disposición en contrario, las combinaciones de máquinas de diferentes clases destinadas a funcionar conjuntamente y que formen un solo cuerpo, así como las máquinas concebidas para realizar dos o más funciones diferentes, alternativas o complementarias, se clasifican según la función principal que caracterice al conjunto.

4. Cuando una máquina o una combinación de máquinas estén constituidas por elementos individualizados (incluso separados o unidos entre sí por tuberías, órganos de transmisión, cables eléctricos o de otro modo) para realizar conjuntamente una función netamente definida, comprendida en una de las partidas de los Capítulos 84 u 85, el conjunto se clasifica en la partida correspondiente a la función que realice.

5. Para la aplicación de las Notas que preceden, la denominación máquinas abarca a las máquinas, aparatos, dispositivos, artefactos y materiales diversos citados en las partidas de los Capítulos 84 u 85."

Notas Nacionales- Nivel Capítulo Capítulo 85

Con base en la Regla Complementaria 3ª de la fracción II del artículo 2 de la anteriormente citada Ley, que hace obligatoria la aplicación de las Notas Nacionales de la Tarifa Arancelaria, así como al Segundo punto del Acuerdo por el que se dan a conocer las Notas Nacionales de la Tarifa de la Ley de los Impuestos Generales de Importación y de Exportación, publicado el 02 de diciembre de 2022, en el Diario Oficial de la Federación, se cita la Nota Nacional aplicable a la mercancía en cuestión:

"MÁQUINAS, APARATOS Y MATERIAL ELÉCTRICO, Y SUS PARTES; APARATOS DE GRABACIÓN O REPRODUCCIÓN DE SONIDO, APARATOS DE GRABACIÓN O REPRODUCCIÓN DE IMAGEN Y SONIDO EN TELEVISIÓN, Y LAS PARTES Y ACCESORIOS DE ESTOS APARATOS"

"Nota Nacional:

1. No obstante, lo dispuesto en la Nota 1, inciso k) de la Sección XVI de la Tarifa de la Ley de los Impuestos Generales de Importación y de Exportación, las herramientas y artículos necesarios para el montaje o mantenimiento con las que normalmente se comercializan las máquinas, se clasifican con ellas siempre que se presenten simultáneamente para su importación o exportación."

DARM/MOC





CIUDAD DE MÉXICO

CAPITAL DE LA TRANSFORMACIÓN
Número de orden: CVD0900017/25
Expediente: CPA0900032/25

Ciudad de México, a 24 de septiembre de 2025
SAF/TCDMX/ CEVCE/DPL/1074/2025

"Notas Nacionales:

1. Para efectos de este Capítulo:

- a) La expresión "circuito(s) modular(es)" significa: un bien que consiste de uno o más circuitos impresos de la partida 85.34 con uno o más elementos activos ensamblados, y con o sin elementos pasivos. Para efectos de esta Nota, el término "elementos activos" comprende diodos, transistores y dispositivos semiconductores similares, fotosensibles o no, de la partida 85.41, y los circuitos integrados y micro ensamblados de la partida 85.42.
- b) La expresión "alta definición" aplicada a aparatos de la partida 85.28 y a tubos de rayos catódicos, se refiere a los bienes que tengan:

- A. Un espectro de pantalla, cuya relación sea igual o mayor a 16:9;
- B. Un campo visual capaz de proyectar más de 700 líneas, y
- C. La diagonal de la pantalla de video se determina por la medida de la dimensión máxima de la recta que cruza el campo visual de la placa frontal utilizada en el video.

- c) Se entenderá por aparato portátil el diseñado específicamente, para ser transportado fácilmente a mano y cuyo peso es igual o inferior a 15 kg.

2. La partida 85.02 comprende también a los sistemas de cogeneración de electricidad y vapor que formen un solo cuerpo. Se considera que forman un solo cuerpo las máquinas de diferentes clases que están incorporadas unas a otras o montadas unas sobre otras, así como las máquinas montadas en un basamento, un armazón o un soporte común o colocadas en una carcasa (envuelta) común. Solo puede considerarse que los diferentes elementos constituyen un solo cuerpo, si están diseñados para fijarlos permanentemente unos a otros o al elemento común (basamento, bastidor, carcasa (envuelta), etc.). Esto excluye los ensamblados realizados con carácter provisional o que no corresponden al montaje normal de una combinación de máquinas. Si no forman un solo cuerpo, los elementos que los constituyan seguirán su propio régimen de clasificación arancelaria.

Para efectos de la partida 85.02, un grupo electrógeno es la combinación de un generador eléctrico acoplado y/o accionado por cualquier máquina motriz que no sea del tipo eléctrico.

3. Para efectos de la subpartida 8504.40, un convertidor eléctrico estático se considera a cualquier dispositivo que transforme o convierta algún parámetro del voltaje de entrada contra el voltaje de salida; por ejemplo, corriente alterna a corriente continua o viceversa, otro ejemplo sería la frecuencia o tensión de la corriente y otro sería polaridad diferente.

DARIM/MLC





CIUDAD DE MÉXICO

CAPITAL DE LA TRANSFORMACIÓN

Número de orden: CVD0900017/25

Expediente: CPA0900032/25

Ciudad de México, a 24 de septiembre de 2025

SAF/TCDMX/ CEVCE/DPL/1074/2025

4. Para efectos de la subpartida 8506.10, también se comprenden las pilas formadas por un cátodo de manganeso, con un electrodo de carbón colector de iones, electrolito no alcalino y ánodo de zinc, llamadas comercialmente "de carbón-zinc".

5. Para efectos de la partida 85.07, un acumulador eléctrico se define como una pila eléctrica recargable, a diferencia de las pilas eléctricas no recargables comprendidas en la partida 85.06.

6. Para efectos de la partida 85.08, no se consideran como una aspiradora a los aparatos de limpieza para alfombras. (partida 84.51 u 85.09).

7. Para efectos de la partida 85.13, y sin perjuicio del inciso c) de la Nota Nacional 1 del presente Capítulo, el concepto de "lámpara portátil" se entiende a las lámparas con el peso y tamaño adecuados para sostenerlo y utilizarlo con la mano o sobre la persona, o bien, para fijarlos sobre algún dispositivo móvil externo.

8. Para efectos de la partida 85.16, las mercancías con el carácter de mueble no se consideran como un aparato electro térmico de uso doméstico, de los comprendidos en esta partida; dichas mercancías están comprendidas en el Capítulo 94.

9. En la partida 85.17 se encuentran comprendidos los dispositivos llamados "Smartwatch" que se configuren y/o funcionen exclusivamente con un teléfono inteligente "Smartphone".

10. La partida 85.18 comprende micrófonos, altavoces, auriculares y amplificadores eléctricos de audiofrecuencia de cualquier tipo, sin tomar en cuenta el uso; no se consideran pertenecientes a esta partida los altavoces y/o auriculares combinados con alguna función (por ejemplo, reproducción, receptor de radiodifusión, etc.). Se excluyen de esta partida las bocinas o altavoces inteligentes que puedan conectarse a una red (partida 85.17).

11. Para efectos de la partida 85.19, la expresión "Que utilizan un soporte semiconductor", hace referencia a la reproducción a partir de un soporte a base de semiconductores, (por ejemplo, "tarjetas de memoria flash" o "tarjetas de memoria electrónica flash") los cuales se definen de acuerdo a lo indicado en la Nota 5 del Capítulo 85 de la Tarifa de la Ley de los Impuestos Generales de Importación y de Exportación y que están comprendidos en la partida 85.23.

12. Para efectos de la partida 85.27, los aparatos presentados en forma de conjunto o formando un solo cuerpo para su venta al por menor, con múltiples funciones, que cuenten con la función de aparato receptor de radiodifusión, el aparato receptor de radiodifusión confiere al conjunto su carácter esencial.

DARMMDC





CIUDAD DE MÉXICO

CAPITAL DE LA TRANSFORMACIÓN

Número de orden: CVD0900017/25

Expediente: CPA0900032/25

Ciudad de México, a 24 de septiembre de 2025
SAF/TCDMX/CEVCE/DPL/1074/2025

13. Las partidas 85.28 y 85.29 comprenden las siguientes partes de receptores de televisión (incluyendo video monitores y videoproyectores):

- a) Sistemas de amplificación y detección de intermedio de video (IF);
- b) Sistemas de procesamiento y amplificación de video;
- c) Circuitos de sincronización y deflexión;
- d) Sintonizadores y sistemas de control de sintonía;
- e) Sistemas de detección y amplificación de audio.

14. Para efectos de la partida 85.31, las simples luces fijas no se consideran como un aparato eléctrico de señalización, en tales casos, deberán seguir su propio régimen (partidas 83.10, 94.05, etc.).

15. Para efectos de la partida 85.42, un "Circuito electrónico integrado" es aquella unidad que cuenta con una gran cantidad de elementos pasivos y activos. Se excluyen de esta partida los circuitos electrónicos compuestos únicamente de elementos pasivos.

16. La fracción arancelaria 8543.70.18 comprende dispositivos constituidos por al menos una fuente de alimentación o batería (integrada o no); una unidad de calentamiento; una boquilla y una cámara de vaporización, contenedor o receptáculo, entre otros elementos que, mediante el calentamiento de diversas sustancias o materias, líquidas/sólidas (por ejemplo: mezcla de propilenglicol, glicerina y aromatizante o, en su caso, nicotina), por descomposición térmica generan vapor, aerosol, etc., los cuales son inhalados vía oral.

Entre los citados dispositivos, generalmente, se pueden encontrar los siguientes:

- a) **Sistemas Electrónicos de Administración de Nicotina (SEAN):** Son dispositivos que mediante calentamiento del líquido liberan un vapor o aerosol que contiene nicotina, en cualquier cantidad, incluso mezclado con otras sustancias;
- b) **Sistemas Similares Sin Nicotina (SSSN):** Son dispositivos con función similar a los dispositivos SEAN, sin embargo, los vapores o aerosoles generados no contienen nicotina, y
- c) **Sistemas Alternativos de Consumo de Nicotina (SACN):** Son dispositivos que, mediante calentamiento de cartuchos o unidades desmontables con tabaco (laminado, granulado,

DARM/MCC



CIUDAD DE MÉXICO

CAPITAL DE LA TRANSFORMACIÓN
Número de orden: CVD0900017/25
Expediente: CPA0900032/25

Ciudad de México, a 24 de septiembre de 2025
SAF/TCDMX/ CEVCE/DPL/1074/2025

picado y otras presentaciones) generan vapores o aerosoles que contienen nicotina. (Este inciso había sido eliminado en la modificación del 16/VII/2021, sin embargo, en la modificación del 22/X/2021, se volvió a adicionar con algunas adecuaciones)

17. Para efectos de la partida 85.44, se consideran pertenecientes a esta partida los conductores eléctricos con la condición de estar aislados; a diferencia de los conductores desnudos, que siguen el régimen de su materia constitutiva.

18. Para efectos de la subpartida 8544.20, los cables coaxiales pueden estar constituidos por dos o más conductores, ya sean centrales o en el mismo cuerpo."

-Clasificación Arancelaria - Nivel Capítulo

2. Vapeadores.

2.1 Vapeadores (sistemas electrónicos de administración de nicotina).

La Regla General 1, contenida en el artículo 2, fracción I de la Ley de los Impuestos Generales de Importación y de Exportación, dispone que, "Los títulos de las Secciones de los Capítulos o Subcapítulos sólo tienen un valor indicativo, ya que la clasificación está determinada legalmente por los textos de las partidas y de las Notas de Sección o de Capítulo y, si no son contrarias a los textos de dichas partidas y Notas, de acuerdo con las Reglas siguientes". Considerando que las mercancías a clasificar se tratan de "vapeadores (sistemas electrónicos de administración de nicotina)" el Capítulo 85 "Máquinas, aparatos y material eléctrico, y sus partes; aparatos de grabación o reproducción de sonido, aparatos de grabación o reproducción de imagen y sonido en televisión, y las partes y accesorios de estos aparatos." de la Tarifa de la Ley de los Impuestos Generales de Importación y de Exportación, orienta la ubicación de la mercancía de estudio en el citado capítulo.

Se cita el título del mencionado capítulo de la Tarifa de la Ley de los Impuestos Generales de Importación y de Exportación con texto:

Capítulo

85

"Máquinas, aparatos y material eléctrico, y sus partes; aparatos de grabación o reproducción de sonido, aparatos de grabación o reproducción de imagen y sonido en televisión, y las partes y accesorios de estos aparatos."

Con base en la Regla Complementaria 3ª de la fracción II del artículo 2 de la anteriormente citada Ley, que hace obligatoria la aplicación de las Notas Nacionales de la Tarifa Arancelaria, así como al Tercer punto del Acuerdo por el que se dan a conocer las Notas Nacionales de la Tarifa de la Ley de los Impuestos Generales de Importación y de Exportación, publicado el 02 de diciembre de 2022, en el Diario Oficial de la

DARM/MDC





CIUDAD DE MÉXICO

CAPITAL DE LA TRANSFORMACIÓN

Número de orden: CVD0900017/25

Expediente: CPA0900032/25

Ciudad de México, a 24 de septiembre de 2025
SAF/TCDMX/CEVCE/DPL/1074/2025

Federación, el cual de manera textual cita lo siguiente "...El Sistema Armonizado y sus Notas Explicativas podrán ser utilizados como una herramienta auxiliar y como documento de consulta para definir los productos comprendidos en Acuerdos Comerciales, así como para interpretación y aplicación de la TIGIE..." se cita las Consideraciones Generales del capítulo 85 de la Tarifa de la Ley de los Impuestos Generales de Importación y de Exportación:

"A. - ALCANCE GENERAL Y ESTRUCTURA DEL CAPITULO

Este Capítulo comprende el conjunto de máquinas y aparatos eléctricos, así como sus partes, con excepción:

a) de las máquinas y aparatos de la naturaleza de los comprendidos en el Capítulo 84, que permanecen clasificados en él, aunque sean eléctricos (véanse las Consideraciones Generales de dicho Capítulo).

b) de determinadas máquinas y aparatos, excluidos con carácter general de la Sección XVI (véanse las Consideraciones Generales de dicha Sección). Contrariamente a las reglas previstas para el Capítulo 84, los artículos de la naturaleza de los comprendidos en este Capítulo, permanecen clasificados aquí, aunque sean de productos cerámicos o de vidrio, con excepción de las ampollas y envolturas tubulares de vidrio de la partida 70.11.

Este Capítulo comprende:

1) Las máquinas y aparatos para la producción, la transformación o la acumulación de electricidad, tales como los generadores, transformadores, etc. (partidas 85.01 a 85.04), las pilas (partida 85.06) y los acumuladores (partida 85.07).

2) Determinados aparatos electromecánicos de uso doméstico (partida 85.09), así como las afeitadoras, máquinas de cortar el pelo o esquilas y aparatos de depilar (partida 85.10).

3) Las máquinas y aparatos cuyo funcionamiento se base en las propiedades o efectos de la electricidad -efectos electromagnéticos, propiedades caloríficas, etc.-, tales como los aparatos de las partidas 85.05, 85.11 a 85.18, 85.25 a 85.31 y 85.43.

4) Los aparatos de grabación o reproducción de sonido; los aparatos de grabación y/o reproducción de imágenes y sonido; las partes y accesorios para estos aparatos (partidas 85.19 a 85.22).

DARM/MOC



CIUDAD DE MÉXICO

CAPITAL DE LA TRANSFORMACIÓN

Número de orden: CVD0900017/25

Expediente: GPA0900032/25

Ciudad de México, a 24 de septiembre de 2025

SAF/TCDMX/ CEVCE/DPL/1074/2025

5) Los soportes para grabación de sonido o de otros fenómenos (incluidos los soportes para grabación de imágenes y sonido, con exclusión de las películas fotográficas del Capítulo 37) (partida 85.23).

6) Los artículos eléctricos que se utilizan, en general, no individualmente, sino en instalaciones o en el montaje de aparatos más complejos como componentes que realizan una función determinada: es el caso, por ejemplo, de los condensadores (partida 85.32), los conmutadores, cortacircuitos, cajas de empalme, etc. (partidas 85.35 u 85.36), las lámparas y tubos de alumbrado, etc. (partida 85.39), las lámparas, tubos y válvulas electrónicos, etc. (partida 85.40), los diodos, transistores y dispositivos semiconductores similares (partida 85.41), las escobillas, electrodos y demás contactos de carbón (partida 85.45), etc.

7) Determinados artículos utilizados en instalaciones o aparatos eléctricos por sus propiedades conductoras o aislantes, tales como los alambres aislados y sus ensamblados (partida 85.44), los aisladores (partida 85.46), las piezas aislantes y los tubos metálicos aislados interiormente (partida 85.47). Además, este Capítulo comprende los imanes, aunque no estén todavía imantados y los dispositivos de sujeción de imán permanente (partida 85.05). Se observará, especialmente en relación con los aparatos electrotérmicos, que sólo algunos de estos aparatos (hornos industriales, calentadores de agua, aparatos para la calefacción de locales, aparatos de uso doméstico, etc.) se clasifican en las partidas 85.14 y 85.16. Hay que observar que ciertos módulos de memoria electrónicos (por ejemplo, SIMMs (módulos de memoria de una línea de conexiones) y DIMMs (módulos de memoria de dos líneas de conexiones)), los cuales no deben de ser considerados como productos de la partida 85.23 y no tienen una función propia, se clasifican por aplicación de la Nota 2 de la Sección XVI, de la forma siguiente:

a) los módulos reconocibles como destinados exclusiva o principalmente a máquinas automáticas para tratamiento o procesamiento de datos se clasifican en la partida 84.73 como partes de esas máquinas,

b) los módulos reconocibles como destinados exclusiva o principalmente a otras máquinas específicas o a varias máquinas de la misma partida se clasifican como partes de esas máquinas o grupos de máquinas, y

c) cuando no se pueda determinar el destino principal, los módulos se clasifican en la partida 85.48. Los demás aparatos que se calienten eléctricamente se clasifican en otros Capítulos y principalmente en el Capítulo 84, así ocurre, por ejemplo, con los generadores de vapor y las calderas denominadas de agua sobrecalentada (partida 84.02), los acondicionadores de aire (partida 84.15), los aparatos para destilar, tostar y demás aparatos de uso industrial de

DARM/MOC





CIUDAD DE MÉXICO

CAPITAL DE LA TRANSFORMACIÓN

Número de orden: CVD0900017/25

Expediente: CPA0900032/25

Ciudad de México, a 24 de septiembre de 2025

SAF/TCDMX/ CEVCE/DPL/1074/2025

la partida 84.19, las calandrias y laminadores y sus cilindros (partida 84.20), las incubadoras y criadoras para la avicultura (partida 84.36), los aparatos para marcar a fuego la madera, el corcho, el cuero, etc. (partida 84.79), los aparatos de diatermia y las incubadoras para bebés de la partida 90.18.

B. - PARTES

En relación con las Reglas Generales sobre la clasificación de partes, hay que remitirse a las Consideraciones Generales de la Sección XVI.

Las partes no eléctricas de las máquinas o aparatos de este Capítulo se clasifican como sigue:

1°) Las que constituyan artículos comprendidos en cualquier partida del Capítulo 84 se clasifican en este Capítulo. Tal es el caso, por ejemplo, de las bombas y ventiladores (partidas 84.13 u 84.14), de los artículos de grifería (partida 84.81), de los rodamientos de bolas (partida 84.82), de los árboles, engranajes y demás órganos de transmisión de la partida 84.83, etc.

2°) Las demás partes no eléctricas identificables como destinadas exclusiva o principalmente a las máquinas o aparatos eléctricos, etc., de este Capítulo siguen el régimen de los artículos a los que están destinadas o, llegado el caso, se clasifican en las partidas 85.03, 85.22, 85.29 u 85.38.

3°) Las partes no eléctricas que no cumplan las condiciones anteriores se clasifican en la partida 84.87."

- Clasificación arancelaria - Nivel Partida

2.1 Vapeadores (sistemas electrónicos de administración de nicotina).

Asociando la descripción de la mercancía en estudio "Vapeadores (sistemas electrónicos de administración de nicotina)", con el título de la partida 85.43 "Máquinas y aparatos eléctricos con función propia, no expresados ni comprendidos en otra parte de este Capítulo.", esta partida comprende la mercancía objeto de este Procedimiento Administrativo en Materia Aduanera.

De la Tarifa de la Ley de los Impuestos Generales de Importación y de Exportación tenemos de forma ilustrativa:

DARM/MOB



CIUDAD DE MÉXICO

CAPITAL DE LA TRANSFORMACIÓN

Número de orden: CVD0900017/25

Expediente: CPA0900032/25

Ciudad de México, a 24 de septiembre de 2025
SAF/TCDMX/ CEVCE/DPL/1074/2025

Partida	85.43	"Máquinas y aparatos eléctricos con función propia, no expresados ni comprendidos en otra parte de este Capítulo."
Subpartida	8543.40	- "Cigarrillos electrónicos y dispositivos personales de vaporización eléctricos similares"
Fracción	8543.40.01	"Cigarrillos electrónicos y dispositivos personales de vaporización eléctricos o electrónicos similares, incluyendo aquellos novedosos y emergentes que utilicen tabaco calentado, los Sistemas electrónicos de administración de Nicotina (SEAN) Sistemas Similares Sin Nicotina (SSSN), y Sistemas Alternativos de Consumo de Nicotina (SACN) y similares."
NICO		"PROHIBIDA."

Con base en la Regla Complementaria 3ª de la fracción II del artículo 2 de la anteriormente citada Ley, que hace obligatoria la aplicación de las Notas Nacionales de la Tarifa Arancelaria, así como al Tercer punto del Acuerdo por el que se dan a conocer las Notas Nacionales de la Tarifa de la Ley de los Impuestos Generales de Importación y de Exportación, publicado el 02 de diciembre de 2022, en el Diario Oficial de la Federación, el cual de manera textual cita lo siguiente "...El Sistema Armonizado y sus Notas Explicativas podrán ser utilizados como una herramienta auxiliar y como documento de consulta para definir los productos comprendidos en Acuerdos Comerciales, así como para interpretación y aplicación de la TIGIE..." se cita las Notas Explicativas del capítulo **85.43**, aplicable a la mercancía en cuestión:

"Esta partida comprende, siempre que no estén excluidos por las Notas de la Sección XVI o de este Capítulo, el conjunto de máquinas y aparatos eléctricos que no están expresados ni comprendidos en otras partidas del Capítulo, ni incluidos más específicamente en una partida cualquiera de otro Capítulo (principalmente, de los Capítulos 84 ó 90). Para la aplicación de esta partida, se consideran máquinas o aparatos los dispositivos eléctricos con una función propia. Las disposiciones de la Nota Explicativa de la partida 84.79 relativas a las máquinas y aparatos con una función propia, son aplicables, mutatis mutandis, a las máquinas y aparatos de esta partida. Son en su mayor parte montajes de dispositivos eléctricos elementales (lámparas, transformadores, condensadores, inductancias, resistencias, etc.) que realizan su función por medios puramente eléctricos. Sin embargo, están comprendidos aquí los artículos eléctricos con dispositivos mecánicos, a condición de que estos dispositivos sólo desempeñen un papel secundario en relación con el de las partes eléctricas de la máquina o del aparato. Entre los aparatos que se clasifican en esta partida, se pueden citar:

1) Los aceleradores de partículas. Son aparatos que sirven para comunicar a las partículas cargadas (electrones, protones, etc.) una energía cinética elevada. Los aceleradores de partículas se utilizan sobre todo para las investigaciones nucleares, pero sirven también para

DARM/MGC





CIUDAD DE MÉXICO

CAPITAL DE LA TRANSFORMACIÓN

Número de orden: CVD0900017/25

Expediente: CPA0900032/25

Ciudad de México, a 24 de septiembre de 2025
SAF/TCDMX/ CEVCE/DPL/1074/2025

la producción de cuerpos radiactivos, radiografía médica o industrial, esterilización de ciertos productos, etc. Los aceleradores de partículas, que suelen ser instalaciones muy importantes (algunos pesan miles de toneladas), comprenden una fuente de partículas, un recinto en el que se produce la aceleración, dispositivos para producir alta tensión, tensión a alta frecuencia, variaciones de flujo o radiofrecuencias, que se utilizan para acelerar las partículas. Pueden llevar uno o varios blancos. La aceleración, la focalización y la deflexión de las partículas se hacen mediante dispositivos electrostáticos o electromagnéticos alimentados por generadores de tensión o de frecuencia elevadas. El acelerador y los generadores suelen estar rodeados por una pantalla de protección contra las radiaciones. Entre los aceleradores de partículas, se pueden citar: el acelerador Van de Graaff, el acelerador Cockcroft y Walton, los aceleradores lineales, el ciclotrón, el betatrón, el sincrociclotrón, los sincrotrones, etc. Los betatrones y demás aceleradores de partículas especialmente preparados para producir rayos X, incluidos los que pueden emitir, según las necesidades, rayos beta y rayos gamma, se clasifican en la partida 90.22

2) Los generadores de señales. Son aparatos para la producción de señales eléctricas de forma de onda y amplitud dadas, a una frecuencia establecida (por ejemplo, baja o alta). Entre éstos, se pueden citar: los generadores de impulsos, los generadores de cartas de ajuste de televisión o los vobuladores.

3) Los detectores de minas, cuyo funcionamiento se basa en la variación de un campo magnético provocada por la proximidad de objetos metálicos; estas variaciones se convierten en variaciones eléctricas. Aparatos análogos se utilizan para detectar la presencia de cuerpos metálicos extraños en los barriles de tabaco, los productos alimenticios, la madera, etc., o, incluso, para localizar canalizaciones subterráneas.

4) Los aparatos mezcladores (excepto los que estén especialmente diseñados para el cine, que se clasifican en la partida 90.10), a veces equipados con un amplificador, utilizados en la grabación de sonido para combinar las emisiones de dos o más micrófonos. Los aparatos mezcladores de audio y los ecualizadores también están incluidos aquí.

5) Los aparatos para reducir el ruido, que se utilizan con los aparatos de grabación de sonido.

6) Los eliminadores de escarcha y de vaho de resistencias eléctricas para aeronaves, vehículos de ferrocarril u otros vehículos (incluidos los barcos), con exclusión de los aparatos para ciclos o automóviles de la partida 85.12.

7) Los sincronizadores, que se emplean para sincronizar el régimen de varios alternadores que funcionan en el mismo circuito.

DAPM/MSC





CIUDAD DE MÉXICO

CAPITAL DE LA TRANSFORMACIÓN

Número de orden: CVD0900017/25

Expediente: CPA0900032/25

Ciudad de México, a 24 de septiembre de 2025

SAF/TCDMX/ CEVCE/DPL/1074/2025

- 8) Los explosores dinamoeléctricos, para iniciar el fuego de los cebos de minas.
- 9) Los amplificadores de media o de alta frecuencia (incluidos los amplificadores de medida y los amplificadores de antenas).
- 10) Las máquinas y aparatos para galvanoplastia, electrólisis o electroforesis (distintos de las máquinas y aparatos de la partida 84.86 e instrumentos de electroforesis de la partida 90.27).
- 11) Los aparatos de irradiación de rayos ultravioleta, de uso industrial, de utilización general.
- 12) Los aparatos eléctricos generadores y difusores de ozono, para usos distintos de los terapéuticos (industriales u ozonización de locales).
- 13) Los módulos electrónicos musicales para su incorporación en diversos artículos utilitarios u otros objetos tales como relojes de pulsera, tazas o tarjetas de felicitación. Estos módulos que suelen estar constituidos por un circuito integrado, una resistencia, un altavoz y una pila de mercurio, contienen programas fijos de música.
- 14) Los electrificadores de cercas.
- 15) Los dispositivos infrarrojos sin cable para el mando a distancia de los receptores de televisión, magnetoscopios y otros aparatos eléctricos.
- 16) Los dispositivos electroluminiscentes, generalmente en forma de bandas, placas o paneles, basados en sustancias electroluminiscentes (por ejemplo, sulfuro de zinc) colocadas entre dos placas de material conductor.
- 17) Los grabadores digitales de datos de vuelo (grabadores de vuelo) en forma de aparatos electrónicos a prueba de fuego y choques para la grabación continua de determinados parámetros de funcionamiento de las aeronaves durante el vuelo. Están también clasificadas en esta partida las tarjetas llamadas comúnmente "tarjetas inteligentes" que llevan, embebidos en la masa, dos o más circuitos integrados electrónicos (por ejemplo, microprocesadores) en forma de microplaquitas (chips), y con una pista magnética, con excepción de las tarjetas que sólo tengan un único circuito integrado electrónico (partida 85.42). Esta partida no comprende:
 - a) Los implantes de ion para dopar el semiconductor o los materiales para pantalla plana (partida 84.86);

DARM/MOC





CIUDAD DE MÉXICO

CAPITAL DE LA TRANSFORMACIÓN
Número de orden: CVD0900017/25
Expediente: CPA0900032/25

Ciudad de México, a 24 de septiembre de 2025
SAF/TCDMX/ CEVCE/DPL/1074/2025

b) Los aparatos para la deposición física del vapor para la fabricación de las obleas de semiconductor, de los dispositivos de semiconductor, o de los circuitos integrados electrónicos, o dispositivos de visualización (display) de pantalla plana (partida 84.86).

c) Las tarjetas inteligentes "smart cards" (incluso las tarjetas o etiquetas de proximidad) según se definen en la Nota 4 b) de este Capítulo (partida 85.23).

PARTES

Salvo lo dispuesto con carácter general respecto a la clasificación de partes (véanse las Consideraciones Generales de la Sección XVI), están igualmente comprendidas aquí las partes de máquinas y aparatos de esta partida."

- Clasificación arancelaria -
Nivel Subpartida

1.1 Vapeadores (sistemas electrónicos de administración de nicotina).

Ubicada la mercancía en la partida 85.43, la Regla General 6, también contenida en la fracción I, del artículo 2 de la Ley de los Impuestos Generales de Importación y de Exportación, dispone que "La clasificación de mercancías en las subpartidas de una misma partida está determinada legalmente por los textos de estas subpartidas y de las Notas de las subpartidas, así como mutatis mutandis, por las Reglas anteriores, bien entendido que sólo pueden compararse subpartidas del mismo nivel. A los efectos de esta Regla, también se aplican las Notas de Sección y de Capítulo, salvo disposición en contrario". Tomando en consideración que se trata primeramente de "vapeadores (sistemas electrónicos de administración de nicotina)", procede su ubicación en la subpartida de 1er nivel con texto:

8543.40 - "Cigarrillos electrónicos y dispositivos personales de vaporización eléctricos similares."

- Clasificación arancelaria -
Nivel Fracción

2.1 Vapeadores (sistemas electrónicos de administración de nicotina).

Siguiendo con la determinación de la fracción arancelaria, las Reglas Complementarias 1ª y 2ª, inciso d), contenidas en la fracción II del artículo 2 del multicitado ordenamiento establecen respectivamente, que "Las Reglas Generales para la interpretación de la Tarifa de los Impuestos Generales de Importación y de Exportación son igualmente válidas para establecer dentro de cada subpartida la fracción arancelaria aplicable, excepto para la Sección XXII, en la que se clasificaran las mercancías sujetas a operaciones especiales", y que las fracciones se identificarán adicionando al código de las subpartidas un séptimo y

DARM/MOC





CIUDAD DE MÉXICO

CAPITAL DE LA TRANSFORMACIÓN

Número de orden: CVD0900017/25

Expediente: CPA0900032/25

Ciudad de México, a 24 de septiembre de 2025

SAF/TCDMX/ CEVCE/DPL/1074/2025

octavo dígito, las cuales estarán ordenadas del 01 al 98, reservando para el 99 para la clasificación de la mercancía que no se cubre en las fracciones específicas. Dado lo anterior, se determina que la fracción arancelaria aplicable a los "Vapeadores (sistemas electrónicos de administración de nicotina)" les compete la fracción arancelaria:

8543.40.01 *"Cigarrillos electrónicos y dispositivos personales de vaporización eléctricos o electrónicos similares, incluyendo aquellos novedosos y emergentes que utilicen tabaco calentado, los Sistemas electrónicos de administración de Nicotina (SEAN) Sistemas Similares Sin Nicotina (SSSN), y Sistemas Alternativos de Consumo de Nicotina (SACN) y similares."*

Número de Identificación Comercial (NICO)

2.1 Vapeadores (sistemas electrónicos de administración de nicotina).

Establecida la fracción arancelaria, la Regla Complementaria 10ª, contenida en la fracción II del artículo 2 de la Ley de los Impuestos Generales de Importación y de Exportación, determina que "Se establecerán números de identificación comercial en las que se clasifican las mercancías en función de las fracciones arancelarias y la metodología para la creación y modificación de dichos números, y que la clasificación de las mercancías estará integrada por las fracciones arancelarias y el número de identificación comercial, el cual estará integrado por 2 dígitos, los cuales se colocan en la posición posterior de la fracción arancelaria que corresponda que se declare, y que estarán ordenados de manera progresiva iniciando del 00 al 99". Por lo que respecta a la mercancía consistente en "**Vapeadores (sistemas electrónicos de administración de nicotina)**", no cuentan con número de identificación comercial, por considerarse **prohibida la importación de dicha mercancía** de conformidad con la Ley de los Impuestos Generales de Importación y de Exportación vigente publicada en el Diario Oficial de la Federación el 07 de junio de 2022.

DESCRIPCIÓN DE LA MERCANCÍA	"Clasificación Arancelaria"	
	Caso 1 al Caso 74	Caso 75 al Caso 108
Unidad de medida	111 piezas	365 cajas (20 piezas)
Marca	VARIAS MARCAS	VARIAS MARCAS
Modelo	VARIOS MODELOS	SIN MODELO
Origen	CHINA	VARIOS ORIGENES
Fracción Arancelaria con número de identificación comercial	8543.40.01	2402.20.01 00

DARM/MCC





CIUDAD DE MÉXICO

CAPITAL DE LA TRANSFORMACIÓN

Número de orden: CVD0900017/25

Expediente: CPA0900032/25

Ciudad de México, a 24 de septiembre de 2025

SAF/TCDMX/ CEVCE/DPL/1074/2025

"Clasificación Arancelaria"		
DESCRIPCIÓN DE LA MERCANCÍA	Caso 1 al Caso 74	Caso 75 al Caso 108
Regulaciones y Restricciones No Arancelarias	PROHIBIDA	Autorización Sanitaria Previa expedida por parte de la Secretaría de Salud a través de la COFEPRIS
Normas Oficiales Mexicanas (Según fracción arancelaria con NICO)	PROHIBIDA	NOM-050-SCFI-2004
Condiciones de la mercancía	NUEVO	NUEVO
Valor Aduana	\$31,872.00 (Treinta y un mil ochocientos setenta y dos pesos 00/100 M.N.)	\$ 23,360.00 (Veintitrés mil trescientos sesenta pesos 00/100 M.N.)
IGI (Según fracción arancelaria con NICO)	PROHIBIDA	67%

Mercancías sujetas al cumplimiento de Normas Oficiales Mexicanas.

I.- La mercancía clasificada en la fracción arancelaria 8543.40.01, del Caso 1 al Caso 74 no se encuentra sujeta al cumplimiento de Normas Oficiales Mexicanas de información comercial debido a que la importación y exportación de dicha mercancía se encuentra PROHIBIDA de conformidad con la Ley de los Impuestos Generales de Importación y de Exportación, publicada en el Diario Oficial de la Federación el 07 de junio de 2022.

II.- La mercancía clasificada en la fracción arancelaria con número de identificación comercial 2402.20.01 00 del Caso 75 al Caso 108, se encuentra sujeta al cumplimiento de las especificaciones de los incisos 5.1 y 5.2 del Capítulo 5 (Información Comercial) de la Norma Oficial Mexicana NOM-050-SCFI-2004, excepto el inciso 5.2.1 (f), publicada en el Diario Oficial de la Federación el 01 de junio de 2004, y a lo dispuesto en el anexo 2.4 del "Acuerdo por el que la Secretaría de Economía emite reglas y criterios de carácter general de materia de Comercio Exterior", publicado en el Diario Oficial de la Federación el 09 de mayo de 2022, modificado mediante diversos publicados en el mismo medio informativo.

Mercancías sujetas al pago del Impuesto General de Importación (IGI).

I.-La mercancía clasificada en la fracción arancelaria 8543.40.01, del Caso 1 al Caso 74 no se encuentra sujeta al pago del Impuesto General de Importación (IGI) debido a que la importación y exportación de dicha mercancía se encuentra PROHIBIDA de conformidad con la Ley de los Impuestos Generales de Importación y de Exportación, publicada en el Diario Oficial de la Federación el 07 de junio de 2022.

II.-La mercancía clasificada en la fracción arancelaria 2402.20.01 00 del Caso 75 al Caso 108, se encuentra sujeta al pago del Impuesto General de Importación (IGI), con la tarifa del 67% de conformidad con la Ley de los Impuestos Generales de Importación y de Exportación, publicada en el Diario Oficial de la Federación el 07 de junio de 2022.

DAPM/NCC





CIUDAD DE MÉXICO

CAPITAL DE LA TRANSFORMACIÓN

Número de orden: CVD0900017/25

Expediente: CPA0900032/25

Ciudad de México, a 24 de septiembre de 2025
SAF/TCDMX/CEVCE/DPL/1074/2025

Regulaciones y Restricciones no Arancelarias.

I.- La mercancía clasificada en la fracción arancelaria con número de identificación comercial **2402.20.01 00 del Caso 75 al Caso 108**, se encuentra sujeta de presentar **Autorización Sanitaria Previa** expedida por parte de la Secretaría de Salud a través de la COFEPRIS, de conformidad con el Anexo I inciso h) del "Acuerdo que establece las mercancías cuya importación y exportación está sujeta a regulación por parte de la Secretaría de Salud", publicado en el Diario Oficial de la Federación en fecha 26 de diciembre de 2020, así como de conformidad con el artículo 31 de la Ley General para el Control del Tabaco publicada en el Diario Oficial de la Federación el 30 de mayo de 2008, ambos ordenamientos modificados mediante diversos publicados en el mismo medio informativo.

II.- La mercancía clasificada en la fracción arancelaria con número de identificación comercial **2402.20.01 00 del Caso 75 al Caso 108**, NO se encuentra sujeta de presentar **Permiso Previo de la Secretaría de Economía**, lo anterior en vista de que la mercancía **No se importa en definitiva al amparo de un Acuerdo de Alcance Parcial negociado conforme al Tratado de Montevideo 1980 siendo originaria y procedente de Argentina, Brasil, Cuba, Ecuador, Perú, Panamá o Paraguay**, de conformidad con el Numeral 3 del Anexo 2.2.2 del Acuerdo por el que la Secretaría de Economía emite Reglas y criterios de carácter general en materia de comercio exterior publicado en el Diario Oficial de la Federación el 09 de mayo de 2022, modificado mediante diversos publicados en el mismo medio informativo.

III.- La mercancía clasificada en la fracción arancelaria **8543.40.01**, del **Caso 1 al Caso 74** no se encuentra sujeta a Regulaciones y Restricciones no Arancelarias, debido a que la importación y exportación de dicha mercancía se encuentra **PROHIBIDA** de conformidad con la Ley de los Impuestos Generales de Importación y de Exportación, publicada en el Diario Oficial de la Federación el 07 de junio de 2022.

Impuesto Especial Sobre Producción y Servicios

Con base en el artículo 1º, fracción I, así como el artículo 2º, fracción I inciso C) de la Ley Federal del Impuesto Especial sobre Producción y Servicios, se determina el monto de dicho impuesto correspondiente a la mercancía clasificada en la fracción arancelaria **2402.20.01 00 del Caso 75 al Caso 108**, quedando de la siguiente manera:

"1. Cigarros. 160%...

*Adicionalmente a las tasas establecidas en este numeral, se pagará una cuota de **\$0.6445, por cigarro importado...** (sic), lo anterior de conformidad con el artículo segundo del "Acuerdo por el que se actualizan las cuotas que se especifican en materia del impuesto especial sobre producción y servicios para 2024" publicado en el Diario Oficial de la Federación el 22 de diciembre de 2023.*

DARMMOC





CIUDAD DE MÉXICO

CAPITAL DE LA TRANSFORMACIÓN

Número de orden: CVD0900017/25

Expediente: CPA0900032/25

Ciudad de México, a 24 de septiembre de 2025
SAF/TCDMX/CEVCE/DPL/1074/2025

La mercancía clasificada en la fracción arancelaria 8543.40.01, del Caso 1 al Caso 74 no se encuentra sujeta al Impuesto Especial Sobre Productos y Servicios.

Base Gravable del Impuesto General de Importación.

1. Determinación de la Base Gravable del Impuesto General de Importación conforme al Valor de transacción de mercancías importadas, previsto en el artículo 64 de la Ley Aduanera vigente.

Esta Subdirección del Recinto Fiscal, requirió a la Dirección de Procedimientos Legales, mediante oficio número SAF/TCDMX/CEVCE/SRF/0123/2025, de fecha 10 de septiembre de 2025, lo siguiente: "...que en caso de que el contribuyente haya presentado documentación, la misma sea remitida a la Subdirección de Recinto Fiscal...", en ese sentido, la Dirección de Procedimientos Legales, remitió oficio número SAF/TCDMX/CEVCE/DPL/1030/2025, de fecha 15 de septiembre de 2025, informando de manera textual lo siguiente:

"...se informa que a la fecha de emisión del presente oficio no se ha presentado documentación por el Propietario, Poseedor y/o Tenedor, de la mercancía de origen y precedencia extranjera sujeta a embargo precautorio, relacionada con la Orden de Visita Domiciliaria número CVD0900017/25..." (Sic.)

Derivado de lo anterior, la ausencia de documentación comprobatoria de venta para la exportación a territorio nacional de la mercancía objeto de valoración, por compra efectuada por el importador, como condición ineludible para considerar el precio pagado, según se desprende de lo dispuesto en el tercer párrafo del artículo 64 de la Ley Aduanera, así como la ausencia de datos objetivos y cuantificables impide aplicar el Valor de Transacción previsto en el artículo 64 de la Ley Aduanera, por lo que se procede a descartar el método, siguiendo con el análisis de los siguientes métodos.

3. Determinación de la Base Gravable del Impuesto General de Importación con arreglo en lo previsto en la fracción II del artículo 71 de la Ley Aduanera, conforme al Valor de transacción de mercancías similares, en los términos señalados en el artículo 73 de la Ley Aduanera vigente.

En igual forma, por lo que toca a este método de valor de transacción de mercancías similares, conforme lo dispone el segundo párrafo del artículo 73 de la Ley Aduanera, es necesario, para ajustar cualquier diferencia en el nivel y la cantidad entre las transacciones objeto de comparación, hacer dichos ajustes sobre la base de datos comprobados que demuestren que son razonables y exactos, procedimiento que no es posible llevar a cabo, en virtud de no contar con antecedentes comprobados sobre mercancías similares, en términos del quinto párrafo del artículo 73 de la Ley Aduanera, que hayan sido importadas conforme al valor de transacción, y que cubran los requerimientos antes referidos, con arreglo a lo dispuesto en el artículo 129 del Reglamento de la Ley Aduanera, al no existir información suficiente para determinar los ajustes respectivos y tomar en cuenta las diferencias correspondientes a nivel comercial o

DARMAVIC



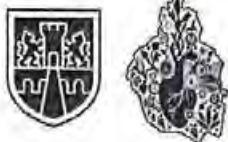

CIUDAD DE MÉXICO

CAPITAL DE LA TRANSFORMACIÓN

Número de orden: CVD0900017/25

Expediente: CPA0900032/25

Ciudad de México, a 24 de septiembre de 2025

SAF/TCDMX/CEVCE/DPL/1074/2025

a la cantidad, el Valor en Aduana no puede ser determinado con base en el valor de transacción de mercancías similares, por lo que se procede, en términos del artículo 71 de la Ley Aduanera, a estudiar la aplicabilidad del método de Valor de Precio Unitario de Venta, referido en la fracción III del citado 71, conforme a su regulación contenida en el artículo 74 de la Ley Aduanera.

4. Determinación de la Base Gravable del Impuesto General de Importación con arreglo en lo previsto en la fracción III del artículo 71 de la Ley Aduanera, conforme al **Valor precio Unitario de Venta**, en los términos señalados en el artículo 74 de la Ley Aduanera vigente.

Atendiendo a la hipótesis normativa prevista en la fracción I del artículo 74 de la Ley Aduanera, que refiere a la determinación de la Base Gravable del Impuesto General de Importación mediante la aplicación o del método de precio unitario de venta de mercancías que son vendidas en el mismo estado en que fueron importadas, ya se trate de las mercancías objeto de valoración o bien sean idénticas o similares, estimadas como tales en términos de lo dispuesto en el quinto párrafo del artículo 72 de la Ley Aduanera, para idénticas, o bien en los términos del quinto párrafo del artículo 73, del mismo ordenamiento legal respecto a similares, el no contar con datos objetivos y cuantificables que permitan efectuar las deducciones previstas en el artículo 75 de la misma Ley según remite el propio artículo 74 en cita, hace que el valor en aduana de la mercancía en mérito, no pueda ser determinado de conformidad con el método de precio unitario de venta, por lo que, conforme a lo establecido en el primer párrafo del artículo 71 de la Ley Aduanera, se procede a analizar la aplicación del siguiente método denominado valor reconstruido de las mercancías importadas conforme a lo establecido en el artículo 77 de la Ley Aduanera, en términos de la fracción IV del referido artículo 71.

5. Determinación de la Base Gravable del Impuesto General de Importación con arreglo en lo previsto en la fracción IV del artículo 71 de la Ley Aduanera, conforme al **Valor reconstruido de las mercancías**, en los términos señalados en el artículo 77 de la Ley Aduanera vigente

Atendiendo a lo dispuesto en la fracción I del artículo 77 de la Ley Aduanera, con relación al primer párrafo del mismo precepto, para los efectos de la legal aplicación de este método de valor reconstruido de las mercancías, se deberán sumar los elementos relacionados con "el costo o valor de los materiales y de la fabricación u otras operaciones efectuadas para producir las mercancías importadas, determinado con base en la contabilidad comercial del productor". Es el caso que, por lo que este método resulta inaplicable, pues no es posible acceder a esa información en virtud de tratarse de un productor domiciliado en el extranjero, en tal virtud, con arreglo a lo dispuesto en el artículo 71 de la Ley Aduanera, en virtud de la aplicación de los métodos ahí referidos en orden sucesivo y por exclusión, toda vez que el método del Valor Reconstruido de las mercancías ha quedado excluido, se procede a la determinación de la base gravable del Impuesto General de Importación mediante el método de Valor establecido en el artículo 78 de la Ley Aduanera, según refiere la fracción V del artículo 71 de la misma Ley.

DARM/mde





CIUDAD DE MÉXICO

CAPITAL DE LA TRANSFORMACIÓN
Número de orden: CVD0900017/25
Expediente: CPA0900032/25

Ciudad de México, a 24 de septiembre de 2025
SAF/TCDMX/ CEVCE/DPL/1074/2025

6. Determinación de la Base Gravable del Impuesto General de Importación con arreglo a lo previsto en la fracción V del artículo 71 de la Ley Aduanera, conforme al método establecido en el artículo 78 de la Ley Aduanera vigente.

Con arreglo a lo previsto en el primer párrafo del artículo 78 de la Ley Aduanera, en virtud de que la Base Gravable del Impuesto General de Importación no puede determinarse con arreglo a los métodos a que se refieren los artículos 64 y 71, fracciones I, II, III y IV de la misma Ley, se procederá a la determinación de la base gravable aplicando los métodos señalados en esos artículos, en orden sucesivo y por exclusión, con mayor flexibilidad, conforme a criterios razonables y compatibles con los principios y disposiciones legales, sobre la base de los datos disponibles en territorio nacional.

En este orden, se procede al análisis metodológico del Valor de Transacción, previsto en el referido artículo 64 de la Ley Aduanera, en los términos citados según lo dispuesto en el referido artículo 78.

7. A efecto de determinar la Base Gravable del Impuesto General de Importación, conforme al método de Valor de Transacción establecido en el artículo 64 de la Ley Aduanera, con arreglo a lo previsto en el artículo 78 de la Ley Aduanera vigente.

Como fue expuesto en el numeral 1, la ausencia de documentación comprobatoria de venta para la exportación a territorio nacional de la mercancía objeto de valoración, por compra efectuada por el importador, como condición ineludible para considerar el precio pagado, según se desprende de lo dispuesto en el tercer párrafo del artículo 64 de la Ley Aduanera, así como la ausencia de datos objetivos y cuantificables respecto de los cargos que deban sumarse al precio pagado establecidos en el artículo 65 de la Ley Aduanera, con fundamento en lo dispuesto en el artículo 113 del Reglamento de la Ley Aduanera, no puede determinarse la base gravable del Impuesto General de Importación, conforme al método del valor de transacción, por lo que la ausencia de datos objetivos y cuantificables relacionados con la venta para exportación a territorio nacional de la mercancía en mérito impide, de cualquier forma razonable, considerar como aplicable el Valor de Transacción previsto en el artículo 64 de la Ley Aduanera, ni aún en términos de lo establecido en el artículo 78 de la misma Ley, por lo que se procede, con arreglo a lo previsto en el mismo artículo 78, a analizar la aplicación del método de Valor de Transacción de Mercancías Idénticas, regulado en el artículo 72 de la Ley Aduanera, aplicado conforme a lo dispuesto en el artículo 78 de la misma Ley.

8. Determinación de la Base Gravable del Impuesto General de Importación, conforme al método de Valor de Transacción de mercancías idénticas, establecido en el artículo 72 de la Ley Aduanera, con arreglo a lo previsto en el artículo 78 de la Ley Aduanera vigente.

Atendiendo a los requisitos de identidad de las mercancías establecidos en el quinto párrafo del artículo 72 de la Ley Aduanera, es de observarse que, si para que una mercancía pueda considerarse como idéntica, ésta, además de haber sido producida en el mismo país que la de objeto de valoración, debe ser igual en

DARM/MDC





CIUDAD DE MÉXICO

CAPITAL DE LA TRANSFORMACIÓN

Número de orden: CVD0900017/25

Expediente: CPA0900032/25

Ciudad de México, a 24 de septiembre de 2025
SAF/TCDMX/ CEVCE/DPL/1074/2025

todo "incluidas sus características físicas, calidad, marca y prestigio comercial", es el caso que, el no contar con información suficiente que permita efectuar, conforme a criterios flexibles los ajustes a que refiere el segundo párrafo del artículo 72 en referencia, con fundamento en lo dispuesto en el artículo 129 del Reglamento de la Ley Aduanera, no es posible determinar la Base Gravable del Impuesto General de Importación de la mercancía en mérito conforme al método de valor de transacción de mercancías idénticas, según lo dispuesto en el artículo 72 de la Ley Aduanera, aplicado en términos del artículo 78 de la misma Ley, por lo que se procede al análisis de la determinación de esa base gravable conforme al Valor de Transacción de mercancías similares regulado en el artículo 73 de la Ley Aduanera, aplicado en términos del artículo 78 del mismo ordenamiento legal Aduanero.

9. Determinación de la Base Gravable del Impuesto General de Importación, conforme al método de Valor de Transacción de mercancías similares, establecido en el artículo 73 de la Ley Aduanera, con arreglo a lo previsto en el artículo 78 de la Ley Aduanera vigente.

Con base en la flexibilidad que respecto a los requisitos de similitud previstos en el artículo 73 de la Ley Aduanera, que posibilita la aplicación del método de Valor de Transacción de Mercancías similares en términos del artículo 78 de la misma Ley, y considerando que este artículo establece el requisito de que los datos que se empleen para la determinación de la base gravable del Impuesto General de Importación, sean disponibles en territorio nacional, se asume lo siguiente: es compatible con los principios y disposiciones legales, así como razonable, según refiere el artículo 78 de la Ley Aduanera, considerar que, conforme a lo dispuesto en el quinto párrafo del artículo 73 de la Ley Aduanera, el requisito esencial de similitud entre mercancías es la semejanza en características y composición que les permita cumplir las mismas funciones y ser, sobre todo, "comercialmente intercambiables", no obstante, sin embargo, el no contar con información proveniente de la determinación de un valor de transacción al que pudieran hacerse los ajustes correspondientes, con arreglo a lo dispuesto en el artículo 129 del Reglamento de la Ley Aduanera, este método de Valor de Transacción de mercancías similares, regulado en el artículo 73 de la Ley Aduanera, no puede ser aplicado ni aún en los términos establecidos en el artículo 78 de la misma Ley, por lo que se procede al análisis de la determinación de la base gravable del Impuesto General de Importación conforme al método de precio unitario de venta, referido en la fracción III del artículo 71 de la Ley Aduanera, aplicado con arreglo a lo establecido en el artículo 78 de la misma Ley.

10.- Determinación de la Base Gravable del Impuesto General de Importación, conforme al método de Valor precio Unitario de Venta, establecido en el artículo 74 de la Ley Aduanera, con arreglo a lo previsto en el artículo 78 de la Ley Aduanera vigente.

Atendiendo a todos los anteriores métodos señalados, se deduce que el método a aplicar para la determinación de la Base Gravable del Impuesto General de Importación, es conforme al método de Valor de precio unitario de venta, establecido en el artículo 74 de la Ley Aduanera, con arreglo a lo previsto en el artículo 78 de la Ley Aduanera vigente, en ese sentido, el valor deberá ser el precio al que las mercancías similares se vendan en la fecha en que la Autoridad realizó el embargo precautorio de la mercancía o en

DARM/MQC





CIUDAD DE MÉXICO

CAPITAL DE LA TRANSFORMACIÓN

Número de orden: CVD0900017/25

Expediente: CPA0900032/25

Ciudad de México, a 24 de septiembre de 2025

SAF/TCDMX/ CEVCE/DPL/1074/2025

"un momento aproximado", es decir, en un período no mayor a noventa días anteriores o posteriores, como lo señalan los artículos 56 y 76 de la Ley invocada, en virtud de ser consistente con los principios legales, atendiendo a lo previsto en el "Acuerdo Relativo a la aplicación del artículo VII del Acuerdo General sobre Aranceles Aduaneros y Comercio" de 1994 (GATT), publicado en el Diario Oficial de la Federación de fecha 30 de diciembre de 1994, mismo en el que fue publicado el decreto de promulgación de acta final de la Ronda de Uruguay, por la que se establece la Organización Mundial de Comercio (OMC), y que, para efectos de la práctica administrativa, constituye una fuente formal de derecho aduanero en materia de valoración Aduanera, en concordancia con la prohibición prevista en el artículo 7, párrafo 2, inciso c) del citado Acuerdo de emplear, entre otros conceptos, el precio de mercancías en mercado nacional del país exportador, resulta consistente con ese principio, y para que se cumpla con el requisito esencial para la aplicación de este método de Valor de Precio Unitario de Venta, previsto y regulado en el artículo 74 de la Ley Aduanera, que el precio a que se vendan después de la importación, sea precisamente el precio de mercancías en el mercado nacional del país importador en el que se emplee, por lo que, en una aplicación flexible, conforme a criterios razonables y compatibles con los principios y disposiciones legales, sobre la base de datos disponibles en territorio nacional, según precisa el artículo 78 de la Ley Aduanera el valor se determinó efectuando una investigación de mercado en territorio nacional.

Derivado de lo anterior, el valor deberá ser el precio al que mercancías similares se vendan en la fecha en que la Autoridad realizó el embargo precautorio de la mercancía o en "un momento aproximado", como lo señalan los artículos 56 y 76 de la Ley invocada. Por lo que en todos los casos se consideraron los precios a los que se comercializan en el mercado mercancías similares, por lo cual se realizó una investigación los días 22 y 23 de septiembre de 2025, en las tiendas en línea, atendiendo a que son mercancías que se venden en territorio nacional, cumpliendo con el periodo establecido expuesto anteriormente, así como por tratarse de tiendas a las que se recurren con mayor frecuencia, tomando en cuenta que las tiendas en línea donde se comercializan las mercancías venden el mayor número de unidades, esto es, el precio unitario que se tomó en consideración, es el de la mercancía comercialmente intercambiable a mayor número de unidades con el público en general dentro del territorio nacional, considerando la utilidad y la funcionalidad para el que fueron hechas las mercancías; ahora bien el método que es utilizado es el señalado en el artículo 78 de la Ley Aduanera, siendo considerable para este método el mayor número de unidades al que se venden en territorio nacional, en el mismo estado en que son importadas, por ser un método más flexible y no un método estricto.

Es importante tener en consideración las siguientes tesis:

"DETERMINACIÓN DEL VALOR EN ADUANA DE LA MERCANCÍA MATERIA DE UN PROCEDIMIENTO ADMINISTRATIVO. REQUISITOS QUE DEBE SATISFACER LA RESOLUCIÓN RELATIVA EMITIDA CON BASE EN INFORMACIÓN OBTENIDA DE UNA CONSULTA A INTERNET, A EFECTO DE RESPETAR EL DERECHO A LA SEGURIDAD JURÍDICA DEL PARTICULAR.

DARM/MGG





CIUDAD DE MÉXICO

CAPITAL DE LA TRANSFORMACIÓN

Número de orden: CVD0900017/25

Expediente: CPA0900032/25

Ciudad de México, a 24 de septiembre de 2025

SAF/TCDMX/ CEVCE/DPL/1074/2025

La información generada o comunicada por medio del sistema mundial de diseminación y obtención de datos denominado "Internet", constituye un adelanto tecnológico que cada día forma parte de la práctica jurídica y es aceptado acudir a ese medio para obtener información y fundamentar una resolución, por lo que los datos consultados vía "Internet" pueden utilizarse por la autoridad aduanera para determinar el valor en aduana de la mercancía materia de un procedimiento administrativo; sin embargo, como dicha información no es permanente ni estática, sino efímera y cambiante, lo que inclusive imposibilita su ulterior consulta, a efecto de respetar el derecho a la seguridad jurídica del particular y no dejarlo en estado de indefensión, si la autoridad mencionada decide realizar una consulta de información contenida en "Internet" y seleccionar la comprendida en una página web para los efectos señalados, debe indicar la dirección electrónica de donde la obtuvo y la fecha en que llevó a cabo la consulta respectiva, además de imprimir y certificar el contenido de aquélla para demostrar que, al menos en la fecha en que afirma que hizo la consulta, existían en "Internet" los elementos que le sirvieron de base para valorar la mercancía materia del procedimiento administrativo.

SEGUNDO TRIBUNAL COLEGIADO EN MATERIAS PENAL Y ADMINISTRATIVA DEL DÉCIMO SÉPTIMO CIRCUITO.

Amparo directo 421/2015. Juan Manuel Delgado Cardoza. 14 de abril de 2016. Unanimidad de votos. Ponente: José Octavio Rodarte Ibarra. Secretaria: Diana Elizabeth Gutiérrez Espinoza."

"SEGUNDO TRIBUNAL COLEGIADO EN MATERIAS PENAL Y ADMINISTRATIVA DEL DÉCIMO SÉPTIMO CIRCUITO.

Amparo directo 421/2015. Juan Manuel Delgado Cardoza. 14 de abril de 2016. Unanimidad de votos. Ponente: José Octavio Rodarte Ibarra. Secretaria: Diana Elizabeth Gutiérrez Espinoza."

Suprema Corte de Justicia de la Nación Registro digital: 186243 Instancia: Tribunales Colegiados de Circuito Novena Época Materias(s): Civil Tesis: V.3o.10 C Fuente: Semanario Judicial de la Federación y su Gaceta. Tomo XVI, Agosto de 2002, página 1306 Tipo: Aislada INFORMACIÓN PROVENIENTE DE INTERNET. VALOR PROBATORIO. El artículo 188 del Código Federal de Procedimientos Civiles, de aplicación supletoria a la Ley de Amparo, en términos de lo previsto en el diverso artículo 2o. de este ordenamiento legal, dispone: "Para acreditar hechos o circunstancias en relación con el negocio que se ventila, pueden las partes presentar fotografías, escritos o notas taquigráficas, y, en general, toda clase de elementos aportados por los descubrimientos de la ciencia."; asimismo, el diverso artículo 210-A, párrafo primero, de la legislación que se comenta, en lo conducente, reconoce como prueba la información generada o comunicada que conste en medios electrónicos, ópticos o en

DARM/MOC





CIUDAD DE MÉXICO

CAPITAL DE LA TRANSFORMACIÓN
Número de orden: CVD0900017/25
Expediente: CPA0900032/25

Ciudad de México, a 24 de septiembre de 2025
SAF/TCDMX/ CEVCE/DPL/1074/2025

cualquiera otra tecnología; ahora bien, entre los medios de comunicación electrónicos se encuentra "internet", que constituye un sistema mundial de diseminación y obtención de información en diversos ámbitos y, dependiendo de esto último, puede determinarse el carácter oficial o extraoficial de la noticia que al efecto se recabe, y como constituye un adelanto de la ciencia, procede, en el aspecto normativo, otorgarle valor probatorio idóneo. TERCER TRIBUNAL COLEGIADO DEL QUINTO CIRCUITO. Amparo en revisión 257/2000. Bancomer, S.A., Institución de Banca Múltiple, Grupo Financiero. 26 de junio de 2001. Unanimidad de votos. Ponente: Epicteto García Báez. "

Respecto del inventario del Acta de Inicio de Procedimiento Administrativo en Materia Aduanera, que contiene el Caso 75 al caso 108 descritas como: cajetilla de cigarros (20 piezas), origen Canadá, China, Hong Kong, India, Corea, Malasia, Uruguay, USA y Vietnam, varias marcas, varios tipos y sin tipos, estado nuevo; apreciándose a simple vista que las mercancías objeto de valoración se tratan de mercancías nuevas, la valoración se realiza con los elementos que permite el artículo 73 de la Ley Aduanera, esto es, por su descripción y características, de lo anteriormente expuesto se procede a realizar una investigación vía internet en la página electrónica <https://supermode.com.mx/collections/cigarros/products/lucky-strike-original-20s-ff>, la cual cuenta con su sucursal en la República Mexicana, la cual se encuentra abierta al público en general, ubicada en Av. Gómez Morín 799-A, Col. Del Valle, C.P. 66220, San Pedro Garza García, N.L. y Francisco Villa 123 (PB Edificio Lovft), Col. Paraíso C.P. 66195, Santa Catarina, N.L., donde se encontraron: cajetilla de cigarros (20 piezas), estado nuevo, marca Lucky Strike, con un precio de \$80.00 (Ochenta pesos 00/100 M.N); las mercancías consideradas son tomando en cuenta tiendas en línea donde se comercializan las mercancías que venden el mayor número de unidades con el público en general dentro del territorio nacional a personas que no se encuentran vinculadas con los vendedores de las mercancías al primer nivel comercial después de la importación, tomando en consideración que entre ambos productos existen las mismas características que son cigarros, cuentan con la misma función ya que poseen mismas especificaciones y características, cuentan con el mismo prestigio comercial debido a que se adquieren con una aceptación en el mercado para ser adquiridos, asimismo los cigarros con los que se compara cuentan con una marca comercial lo cual permite que sean distinguidos y tengan fácil aceptación en el mercado, por lo que tienen la misma utilidad y/o función para el que fueron diseñados, que aunque no sean iguales en todo, posean características semejantes, lo que les permite cumplir las mismas funciones y ser comercialmente intercambiables en territorio nacional. Cabe mencionar como resultado de la investigación al no encontrarse algunas de las marcas que ostentan las mercancías en el inventario, se tomó de referencia una marca con calidad y prestigio comercial similar. Dichos precios servirán de referencia para determinar el valor en aduana de las mercancías ajustando de manera razonable, el precio, es decir, restando los costos por concepto de transporte, seguros, utilidades y gastos conexos, tales como manejo, carga y descarga en que incurra con motivo del transporte de las mercancías conforme a lo establecido en el artículo 75 fracción II de la Ley Aduanera, tomando un descuento del 20% por dichos conceptos al valor total de la mercancía. Derivado de lo anterior se precisa la siguiente liga e imagen que hace constar la existencia del domicilio donde se encuentran ubicados, así como la

DARM/MDC



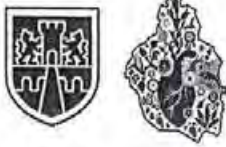

CIUDAD DE MÉXICO

CAPITAL DE LA TRANSFORMACIÓN

Número de orden: CVD0900017/25

Expediente: CPA0900032/25

Ciudad de México, a 24 de septiembre de 2025

SAF/TCDMX/CEVCE/DPL/1074/2025

comparación respectiva realizada en inspección física, con la comparada en tiendas virtuales, de igual manera se visualiza el valor que se obtuvo y la fecha y hora en que se realizó dicha consulta.

<https://comercializadorajm.com/sucursales/>

Visualizador de certificados: supermode.com.mx

General	
Emitted a	
Nombre común (CN)	supermode.com.mx
Organización (O)	<No forma parte de un certificado>
Unidad organizativa (OU)	<No forma parte de un certificado>
Proporcionada por	
Nombre común (CN)	WE1
Organización (O)	Google Trust Services
Unidad organizativa (OU)	<No forma parte de un certificado>
Periodo de validez	
Emitted el	domingo, 3 de agosto de 2025, 8:17:13 p.m.
Vence el	sábado, 1 de noviembre de 2025, 9:17:07 p.m.
Huellas digitales SHA-256	
Certificado	6d01ba6c2e567a67dc511c5f1a1954d9334eb0e6b51e5a7051971f6d1160
Clave pública	aaa5f39307ce3960ee1c6370d0d04621ac35156e01ad7c99bca5e641de7c993d8

SUCURSALES

NUESTRAS SUCURSALES

DÓMEZ MORÍN
Av. Gómez Morín 793-A,
Col. De Valle C.P. 50220
San Pedro Garza García, NL.
Tel. (81) 63783300

VALLE PONIENTE
Francisco Villa 123 (PB Cellfido Levit)
Col. Paraiso C.P. 50105
Santa Catarina, NL.
Tel. (91) 82620550

DARM/MCC





SECRETARÍA DE ADMINISTRACIÓN Y FINANZAS
TESORERÍA DE LA CIUDAD DE MÉXICO
COORDINACIÓN EJECUTIVA DE VERIFICACIÓN DE COMERCIO EXTERIOR
DIRECCIÓN DE PROCEDIMIENTOS LEGALES

CIUDAD DE MÉXICO

CAPITAL DE LA TRANSFORMACIÓN
Número de orden: CVD0900017/25
Expediente: CPA0900032/25

Ciudad de México, a 24 de septiembre de 2025
SAF/TCDMX/ CEVCE/DPL/1074/2025

<https://pedidos.abastock.com.mx/product/766>

<https://supermode.com.mx/collections/cigarros/products/lucky-strike-original-20s-ff>

Mercancía con la que se realizó la comparación.

Mercancía embargada ubicada en el Recinto Fiscal.

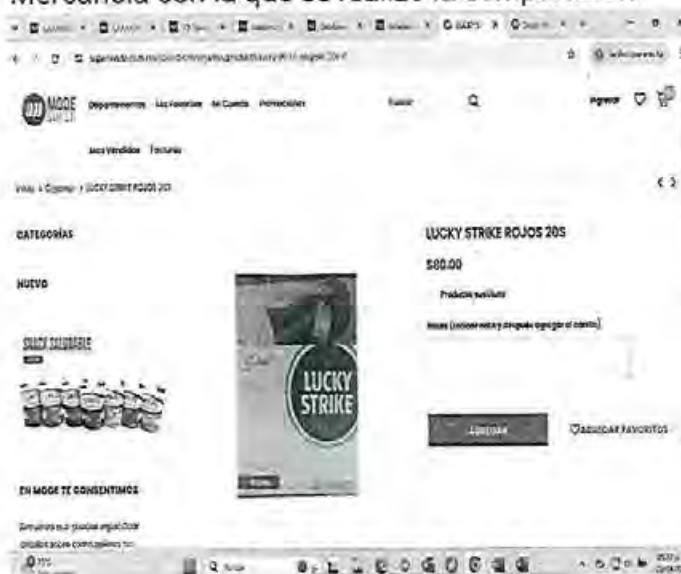

Respecto del inventario del Acta de Inicio de Procedimiento Administrativo en Materia Aduanera, que contiene en los Casos 15 y 38, mercancías descritas como: vapeador, origen China, marca Mlife y Lost Vape, varios tipos, contenido 8ml y 9 ml, estado Nuevo, Casos 11, 12, 13 y 14, vapeador, origen China, marca Moti Pop, varios tipos, contenido 50ml, estado Nuevo, Casos 1 al Caso 10 y los casos 17, 18, 19, 22, 23, 24, 33, 34, 35, 36, 37, 51, 52, 71, 72 y 73, vapeador, origen China, varias marcas, varios tipos, contenido 13ml, 14ml 15ml y 16ml, estado Nuevo, Casos 8, 29, 30, 40, 41, 42, 44, 45, 47, 48, 49, 50, 53, 54, 56, 60, 61, 62, 63, 64, 65, 66, 67, 68, 69 y 70, vapeador, origen China, varias marcas, varios tipos, contenido 18ml, estado Nuevo, Caso 74, vapeador, origen China, marca Kik Kalibloom, tipo sativa, contenido 4.2ml, estado Nuevo, 16, 20, 21, 25, 26, 27, 28, 31, 32, 39, 43, 46, 55, 57, 58, 59, vapeador, origen China, varias marcas, varios tipos, contenido 20ml y 25ml, estado apreciándose a simple vista que las mercancías objeto de valoración se tratan de mercancías nuevas, la valoración se realiza con los elementos que permite el artículo 73 de la Ley Aduanera, esto es, por su descripción y características, de lo anteriormente expuesto se procede a realizar una investigación vía internet en la página electrónica <https://lavaperia.com/>, la cual cuenta con sucursales en la República Mexicana, mismas que se encuentran abiertas al público en general, por lo que se cita una de ellas en la dirección: Av. Manuel Gómez Morin 918, Local 57, Piso 3, C.P 66259 San Pedro Garza García, N.L. donde se encontró: vapeador, estado nuevo, marca lplay Max, contenido 8 ml, con un precio de \$270.00 (Doscientos setenta pesos 00/100 M.N.); vapeador, estado nuevo, marca Moti, contenido 50 ml, con un precio de \$420.00 (Cuatrocientos veinte pesos 00/100 M.N.); vapeador, estado nuevo, marca Maskking, contenido 15 ml, con un precio de \$270.00 (Doscientos setenta pesos 00/100 M.N.) vapeador, estado nuevo, marca Space Bar, contenido

DARM/MCC



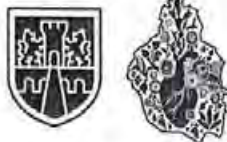

CIUDAD DE MÉXICO

CAPITAL DE LA TRANSFORMACIÓN

Número de orden: CVD0900017/25

Expediente: CPA0900032/25

Ciudad de México, a 24 de septiembre de 2025

SAF/TCDMX/ CEVCE/DPL/1074/2025

18 ml, con un precio de \$420.00 (Cuatrocientos veinte pesos 00/100 M.N.) vapeador, estado nuevo waka slam contenido 6.5 ml, con un precio de \$250.00 (Doscientos cincuenta pesos 00/100 M.N.), vapeador, estado nuevo Wave contenido 20 ml, con un precio de \$400.00 (Cuatrocientos pesos 00/100 M.N.) las mercancías consideradas son tomando en cuenta tiendas en línea donde se comercializan las mercancías que venden el mayor número de unidades con el público en general dentro del territorio nacional a personas que no se encuentran vinculadas con los vendedores de las mercancías al primer nivel comercial después de la importación, tomando en consideración que entre ambos productos existen las mismas características que son vapeadores, cuentan con la misma función ya que poseen mismas especificaciones y características, cuentan con el mismo prestigio comercial debido a que se adquieren con una aceptación en el mercado para ser adquiridos, asimismo los vaporizadores con los que se compara cuentan con una marca comercial lo cual permite que sean distinguidos y tengan fácil aceptación en el mercado, por lo que tienen la misma utilidad y/o función para el que fueron diseñados, que aunque no sean iguales en todo, posean características semejantes, lo que les permite cumplir las mismas funciones y ser comercialmente intercambiables en territorio nacional. Cabe mencionar como resultado de la investigación al no encontrarse algunas de las marcas que ostentan las mercancías en el inventario, se tomó de referencia una marca con calidad y prestigio comercial similar. Dichos precios servirán de referencia para determinar el valor en aduana de las mercancías ajustando de manera razonable, el precio, es decir, restando los costos por concepto de transporte, seguros, utilidades y gastos conexos, tales como manejo, carga y descarga en que incurra con motivo del transporte de las mercancías conforme a lo establecido en el artículo 75 fracción II de la Ley Aduanera, tomando un descuento del 10% por dichos conceptos al valor total de la mercancía. Derivado de lo anterior se precisa la siguiente liga e imagen que hace constar la existencia del domicilio donde se encuentran ubicados, así como la comparación respectiva realizada en inspección física, con la comparada en tiendas virtuales, de igual manera se visualiza el valor que se obtuvo y la fecha y hora en que se realizó dicha consulta,

<https://lavaperia.com/>



DARM/MOC





SECRETARÍA DE ADMINISTRACIÓN Y FINANZAS
TESORERÍA DE LA CIUDAD DE MÉXICO
COORDINACIÓN EJECUTIVA DE VERIFICACIÓN DE COMERCIO EXTERIOR
DIRECCIÓN DE PROCEDIMIENTOS LEGALES

CIUDAD DE MÉXICO

CAPITAL DE LA TRANSFORMACIÓN

Número de orden: CVD0900017/25

Expediente: CPA0900032/25

Ciudad de México, a 24 de septiembre de 2025
SAF/TCDMX/ CEVCE/DPL/1074/2025

la Vaperia.

DESCUBRE NUESTROS MEJORES SALSOS, SALSOS, SALSOS Y SALSOS.

Conoce nuestras Sucursales

San Pedro Garza García

Plaza Elites

Av. Manuel González Marín 918, Local 57, Piso 5, C.P. 66259 San Pedro Garza García, NL

Horario: 10:00 am a 8:00 pm | Lunes a Domingo

Teléfono: 81 5555 0188

General

Emisido para

Nombre común (CN) lavaperia.com
Organización (O) <Not Part Of Certificate>
Unidad organizativa (OU) <Not Part Of Certificate>

Emisido por

Nombre común (CN) WE1
Organización (O) Google Trust Services
Unidad organizativa (OU) <Not Part Of Certificate>

Periodo de validez

Emisido el Viernes, 8 de agosto de 2025, 6:19:55 p.m.
Expira el Jueves, 6 de noviembre de 2025, 7:17:22 p.m.

Huellas digitales de SHA-256

Certificado 1af40563fa57e51a4a719ade0e972c6c454aa3cb16f3a751136ec
cf612172e
Clave pública 4c326c0348526743619a3dd7d51e3540be8077uc6a2d4fd008b6
be6060ce56

<https://lavaperia.com/producto/iplay-max-desechable/>

Mercancía con la que se realizó la comparación. Mercancía embargada ubicada en el Recinto Fiscal.

la Vaperia.

DESCUBRE NUESTROS MEJORES SALSOS, SALSOS, SALSOS Y SALSOS.

IPLAY Max | 2500 Puffs - SML

(10 Vapores) de calidad *****

\$920.00 \$270.00

BUSCA Categoría Vapo Desechable. Otro Vapo Desechable en la tienda.

Compra ahora mismo por \$270.00

Señal

Envío Gratuito

Levanta

Aplica

COMPRAR AHORA

ANADIR AL CARRITO

ENVÍO GRATIS! EN COMPRAS MAYORES A \$1500.00

COMPRA CON

VISA



DARM/MOC



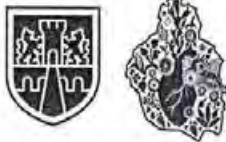

CIUDAD DE MÉXICO

CAPITAL DE LA TRANSFORMACIÓN

Número de orden: CVD0900017/25

Expediente: CPA0900032/25

Ciudad de México, a 24 de septiembre de 2025

SAF/TCDMX/ CEVCE/DPL/1074/2025

<https://lavaperia.com/producto/moti-triplus-20000-puffs/>



DARM/MQC





SECRETARÍA DE ADMINISTRACIÓN Y FINANZAS
TESORERÍA DE LA CIUDAD DE MÉXICO
COORDINACIÓN EJECUTIVA DE VERIFICACIÓN DE COMERCIO EXTERIOR
DIRECCIÓN DE PROCEDIMIENTOS LEGALES

CIUDAD DE MÉXICO

CAPITAL DE LA TRANSFORMACIÓN
Número de orden: CVD0900017/25
Expediente: CPA0900032/25

Ciudad de México, a 24 de septiembre de 2025
SAF/TCDMX/ CEVCE/DPL/1074/2025

<https://lavaperia.com/producto/spacebar-cosmo-6500-puff-15ml/>

Mercancía con la que se realizó la comparación. Mercancía embargada ubicada en el Recinto Fiscal.



<https://lavaperia.com/producto/spacebar-force-10000puff-18ml/>

Mercancía con la que se realizó la comparación. Mercancía embargada ubicada en el Recinto Fiscal.



DARM/MCE



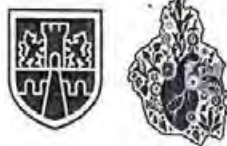

CIUDAD DE MÉXICO

CAPITAL DE LA TRANSFORMACIÓN

Número de orden: CVD0900017/25

Expediente: CPA0900032/25

Ciudad de México, a 24 de septiembre de 2025

SAF/TCDMX/CEVCE/DPL/1074/2025

<https://lavaperia.com/producto/waka-slam-2300-puffs-6-5ml-2/>

Mercancía con la que se realizó la comparación. Mercancía embargada ubicada en el Recinto Fiscal.

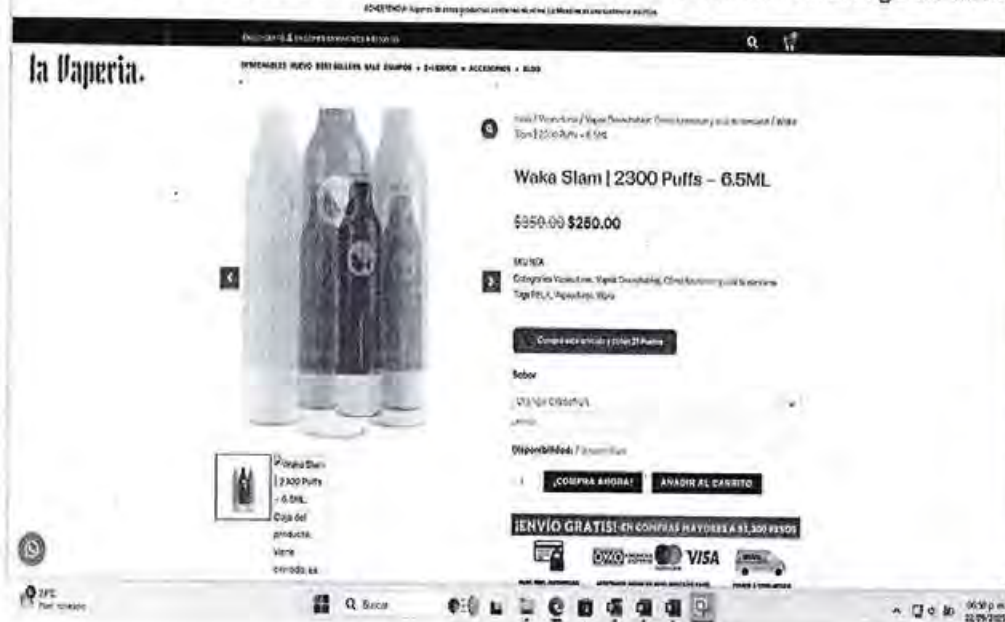

<https://lavaperia.com/producto/wave-vue-10000-puffs/>

Mercancía con la que se realizó la comparación. Mercancía embargada ubicada en el Recinto Fiscal.



A continuación, se señala el Inventario de la orden CVD0900017/25.

Caso1 al 74: -----

CASO	CANTIDAD	UNIDAD DE MEDIDA	DESCRIPCION	ORIGEN	MARCA	CONTENIDO ABL	TIPO	ESTADO	OBSERVACIONES	PIEZA	ERACCIÓN ANANCLAMIA	VALOR COMERCIAL UNITARIO	VALOR COMERCIAL	PRECIO UNITARIO	VALOR EN ADUANA	NOTA
1	1	PIEZA	VAPEADOR	CHINA	HAND SHAKE	15ML	APPLE GUMMIES	NUEVO	SIN OBSERVACIONES	1	8543.40.01	\$ 270.00	\$ 270.00	\$ 216.00	\$ 216.00	PROHIBIDA
2	1	PIEZA	VAPEADOR	CHINA	HAND SHAKE	15ML	VANILLA TOBACCO	NUEVO	SIN OBSERVACIONES	1	8543.40.01	\$ 270.00	\$ 270.00	\$ 216.00	\$ 216.00	PROHIBIDA

DARM/MQC





SECRETARÍA DE ADMINISTRACIÓN Y FINANZAS
TESORERÍA DE LA CIUDAD DE MÉXICO
COORDINACIÓN EJECUTIVA DE VERIFICACIÓN DE COMERCIO EXTERIOR
DIRECCIÓN DE PROCEDIMIENTOS LEGALES

CIUDAD DE MÉXICO

CAPITAL DE LA TRANSFORMACIÓN

Número de orden: CVD0900017/25

Expediente: CPA0900032/25

Ciudad de México, a 24 de septiembre de 2025

SAF/TCDMX/CEVCE/DPL/1074/2025

CASO	CANTIDAD	UNIDAD DE MEDIDA	DESCRIPCIÓN	ORIGEN	MARCA	CONTENIDO ML	TIPO	ESTADO	OBSERVACIONES	PIEZA	FRACCIÓN ARAJCELARIA	VALOR COMERCIAL UNITARIO	VALOR COMERCIAL	PRECIO UNITARIO	VALOR EN ADUANA	IGI
3	1	PIEZA	VAPEADOR	CHINA	HAND SHAKE	15ML	CHERRY STRAZZ	NUEVO	SIN OBSERVACIONES	1	8543.40.01	\$ 270.00	\$ 270.00	\$ 216.00	\$ 216.00	PROHIBIDA
4	1	PIEZA	VAPEADOR	CHINA	HAND SHAKE	15ML	CHERRY COLA	NUEVO	SIN OBSERVACIONES	1	8543.40.01	\$ 270.00	\$ 270.00	\$ 216.00	\$ 216.00	PROHIBIDA
5	2	PIEZA	VAPEADOR	CHINA	HAND SHAKE	15ML	BLUE RASPBERRY	NUEVO	SIN OBSERVACIONES	2	8543.40.01	\$ 270.00	\$ 540.00	\$ 216.00	\$ 432.00	PROHIBIDA
6	2	PIEZA	VAPEADOR	CHINA	INSTA BAR	12ML	PEACH MANGO GUAVA	NUEVO	SIN OBSERVACIONES	2	8543.40.01	\$ 270.00	\$ 540.00	\$ 216.00	\$ 432.00	PROHIBIDA
7	1	PIEZA	VAPEADOR	CHINA	HAND SHAKE	15ML	COOL MINT	NUEVO	SIN OBSERVACIONES	1	8543.40.01	\$ 270.00	\$ 270.00	\$ 216.00	\$ 216.00	PROHIBIDA
8	1	PIEZA	VAPEADOR	CHINA	SOLARIS	18ML	PINEAPPLE PASSION	NUEVO	SIN OBSERVACIONES	1	8543.40.01	\$ 420.00	\$ 420.00	\$ 336.00	\$ 336.00	PROHIBIDA
9	1	PIEZA	VAPEADOR	CHINA	PILLOW TALK	13ML	CLEAR	NUEVO	SIN OBSERVACIONES	1	8543.40.01	\$ 270.00	\$ 270.00	\$ 216.00	\$ 216.00	PROHIBIDA
10	2	PIEZA	VAPEADOR	CHINA	PILLOW TALK	13ML	COFFEE NUT	NUEVO	SIN OBSERVACIONES	2	8543.40.01	\$ 270.00	\$ 540.00	\$ 216.00	\$ 432.00	PROHIBIDA
11	1	PIEZA	VAPEADOR	CHINA	MOTI POP	50ML	PEACH ICE	NUEVO	SIN OBSERVACIONES	1	8543.40.01	\$ 420.00	\$ 420.00	\$ 336.00	\$ 336.00	PROHIBIDA
12	1	PIEZA	VAPEADOR	CHINA	MOTI POP	50ML	FRESH MINT	NUEVO	SIN OBSERVACIONES	1	8543.40.01	\$ 420.00	\$ 420.00	\$ 336.00	\$ 336.00	PROHIBIDA
13	1	PIEZA	VAPEADOR	CHINA	MOTI POP	50ML	LEMON TART	NUEVO	SIN OBSERVACIONES	1	8543.40.01	\$ 420.00	\$ 420.00	\$ 336.00	\$ 336.00	PROHIBIDA
14	1	PIEZA	VAPEADOR	CHINA	MOTI POP	50ML	VANILLA SANTAL	NUEVO	SIN OBSERVACIONES	1	8543.40.01	\$ 420.00	\$ 420.00	\$ 336.00	\$ 336.00	PROHIBIDA
15	1	PIEZA	VAPEADOR	CHINA	MUPE	9ML	PASSION FRUIT	NUEVO	SIN OBSERVACIONES	1	8543.40.01	\$ 270.00	\$ 270.00	\$ 216.00	\$ 216.00	PROHIBIDA
16	2	PIEZA	VAPEADOR	CHINA	MAJORING	20ML	COOL MINT	NUEVO	SIN OBSERVACIONES	2	8543.40.01	\$ 400.00	\$ 800.00	\$ 320.00	\$ 640.00	PROHIBIDA
17	1	PIEZA	VAPEADOR	CHINA	BUGATTI	15ML	STRAWBERRY PINEAPPLE	NUEVO	SIN OBSERVACIONES	1	8543.40.01	\$ 270.00	\$ 270.00	\$ 216.00	\$ 216.00	PROHIBIDA
18	1	PIEZA	VAPEADOR	CHINA	BUGATTI	15ML	PINK LEMONADE	NUEVO	SIN OBSERVACIONES	1	8543.40.01	\$ 270.00	\$ 270.00	\$ 216.00	\$ 216.00	PROHIBIDA
19	1	PIEZA	VAPEADOR	CHINA	BUGATTI	15ML	FROZEN PINEAPPLE	NUEVO	SIN OBSERVACIONES	1	8543.40.01	\$ 270.00	\$ 270.00	\$ 216.00	\$ 216.00	PROHIBIDA
20	1	PIEZA	VAPEADOR	CHINA	B-PLAY	25ML	VEGAS DELIGHT	NUEVO	SIN OBSERVACIONES	1	8543.40.01	\$ 400.00	\$ 400.00	\$ 320.00	\$ 320.00	PROHIBIDA
21	2	PIEZA	VAPEADOR	CHINA	WAKA	25ML	BANANA COCO	NUEVO	SIN OBSERVACIONES	2	8543.40.01	\$ 300.00	\$ 600.00	\$ 320.00	\$ 640.00	PROHIBIDA
22	1	PIEZA	VAPEADOR	CHINA	WAKA	14ML	BLUEBERRY SPLASH	NUEVO	SIN OBSERVACIONES	1	8543.40.01	\$ 270.00	\$ 270.00	\$ 216.00	\$ 216.00	PROHIBIDA
23	2	PIEZA	VAPEADOR	CHINA	WAKA	14ML	WATERMELON ICE	NUEVO	SIN OBSERVACIONES	2	8543.40.01	\$ 270.00	\$ 540.00	\$ 216.00	\$ 432.00	PROHIBIDA
24	2	PIEZA	VAPEADOR	CHINA	WAKA	14ML	HUBBALO STRAPE	NUEVO	SIN OBSERVACIONES	2	8543.40.01	\$ 270.00	\$ 540.00	\$ 216.00	\$ 432.00	PROHIBIDA
25	2	PIEZA	VAPEADOR	CHINA	FASTA	25ML	LIME SPARKLE SODA	NUEVO	SIN OBSERVACIONES	2	8543.40.01	\$ 400.00	\$ 800.00	\$ 320.00	\$ 640.00	PROHIBIDA
26	1	PIEZA	VAPEADOR	CHINA	B-PLAY	25ML	STRAWBERRY FUN-TA	NUEVO	SIN OBSERVACIONES	1	8543.40.01	\$ 400.00	\$ 400.00	\$ 320.00	\$ 320.00	PROHIBIDA
27	2	PIEZA	VAPEADOR	CHINA	BANG	20ML	STRAWBERRY ICE	NUEVO	SIN OBSERVACIONES	2	8543.40.01	\$ 400.00	\$ 800.00	\$ 320.00	\$ 640.00	PROHIBIDA
28	1	PIEZA	VAPEADOR	CHINA	BANG	20ML	WATERMELON ICE	NUEVO	SIN OBSERVACIONES	1	8543.40.01	\$ 400.00	\$ 400.00	\$ 320.00	\$ 320.00	PROHIBIDA
29	1	PIEZA	VAPEADOR	CHINA	SNOOPYSMOKE	18ML	STRAWBERRY BANANA	NUEVO	SIN OBSERVACIONES	1	8543.40.01	\$ 420.00	\$ 420.00	\$ 336.00	\$ 336.00	PROHIBIDA
30	1	PIEZA	VAPEADOR	CHINA	SNOOPYSMOKE	18ML	CHERRY COKE ICE	NUEVO	SIN OBSERVACIONES	1	8543.40.01	\$ 420.00	\$ 420.00	\$ 336.00	\$ 336.00	PROHIBIDA
31	1	PIEZA	VAPEADOR	CHINA	B-PLAY	25ML	POWER UP	NUEVO	SIN OBSERVACIONES	1	8543.40.01	\$ 400.00	\$ 400.00	\$ 320.00	\$ 320.00	PROHIBIDA
32	2	PIEZA	VAPEADOR	CHINA	UPENOS	20ML	RED MOJITO	NUEVO	SIN OBSERVACIONES	2	8543.40.01	\$ 400.00	\$ 800.00	\$ 320.00	\$ 640.00	PROHIBIDA
33	2	PIEZA	VAPEADOR	CHINA	BADGIE BAR	15ML	LUSCIOUS ICE	NUEVO	SIN OBSERVACIONES	2	8543.40.01	\$ 270.00	\$ 540.00	\$ 216.00	\$ 432.00	PROHIBIDA
34	2	PIEZA	VAPEADOR	CHINA	BADGIE BAR	15ML	ORANGE RAINBOW	NUEVO	SIN OBSERVACIONES	2	8543.40.01	\$ 270.00	\$ 540.00	\$ 216.00	\$ 432.00	PROHIBIDA
35	2	PIEZA	VAPEADOR	CHINA	BADGIE BAR	15ML	LET THAT MAN-GO	NUEVO	SIN OBSERVACIONES	2	8543.40.01	\$ 270.00	\$ 540.00	\$ 216.00	\$ 432.00	PROHIBIDA
36	2	PIEZA	VAPEADOR	CHINA	BADGIE BAR	15ML	SUMMER VIBES	NUEVO	SIN OBSERVACIONES	2	8543.40.01	\$ 270.00	\$ 540.00	\$ 216.00	\$ 432.00	PROHIBIDA

DARM/MCC





SECRETARÍA DE ADMINISTRACIÓN Y FINANZAS
TESORERÍA DE LA CIUDAD DE MÉXICO
COORDINACIÓN EJECUTIVA DE VERIFICACIÓN DE COMERCIO EXTERIOR
DIRECCIÓN DE PROCEDIMIENTOS LEGALES

CIUDAD DE MÉXICO

CAPITAL DE LA TRANSFORMACIÓN

Número de orden: CVD0900017/25

Expediente: CPA0900032/25

Ciudad de México, a 24 de septiembre de 2025

SAF/TCDMX/CEVCE/DPL/1074/2025

CASO	CANTIDAD	UNIDAD DE MEDIDA	DESCRIPCIÓN	ORIGEN	MARCA	CONTENIDO ML	TIPO	ESTADO	OBSERVACIONES	PIEZA	FRACCIÓN ARANCELARIA	VALOR COMERCIAL UNITARIO	VALOR COMERCIAL	Precio Unitario	VALOR EN ADUANA	IGI
37	1	PIEZA	VAPEADOR	CHINA	BADIE BAR	15ML	RAZZLE DAZZLE GRAPE	NUEVO	SIN OBSERVACIONES	1	8543.40.01	\$ 278.00	\$ 278.00	\$ 216.00	\$ 216.00	PROHIBIDA
38	4	PIEZA	VAPEADOR	CHINA	LOST VAPE	8ML	PEACH MANGO WATERMELON	NUEVO	SIN OBSERVACIONES	4	8543.40.01	\$ 278.00	\$ 1,080.00	\$ 216.00	\$ 864.00	PROHIBIDA
39	1	PIEZA	VAPEADOR	CHINA	LOST VAPE	20ML	PINEAPPLE LEMONADE	NUEVO	SIN OBSERVACIONES	1	8543.40.01	\$ 400.00	\$ 400.00	\$ 320.00	\$ 320.00	PROHIBIDA
40	2	PIEZA	VAPEADOR	CHINA	LOST VAPE	18ML	STRAWBERRY WATERMELON APPLE	NUEVO	SIN OBSERVACIONES	2	8543.40.01	\$ 420.00	\$ 840.00	\$ 336.00	\$ 672.00	PROHIBIDA
41	1	PIEZA	VAPEADOR	CHINA	LOST VAPE	18ML	P.O.P.	NUEVO	SIN OBSERVACIONES	1	8543.40.01	\$ 420.00	\$ 420.00	\$ 336.00	\$ 336.00	PROHIBIDA
42	1	PIEZA	VAPEADOR	CHINA	LOST VAPE	18ML	APPLE COTTON CANDY	NUEVO	SIN OBSERVACIONES	1	8543.40.01	\$ 420.00	\$ 420.00	\$ 336.00	\$ 336.00	PROHIBIDA
43	1	PIEZA	VAPEADOR	CHINA	LOST VAPE	20ML	STRAWBERRY CHEW	NUEVO	SIN OBSERVACIONES	1	8543.40.01	\$ 400.00	\$ 400.00	\$ 320.00	\$ 320.00	PROHIBIDA
44	2	PIEZA	VAPEADOR	CHINA	LOST VAPE	18ML	DRAGON FRUIT BERRY	NUEVO	SIN OBSERVACIONES	2	8543.40.01	\$ 420.00	\$ 840.00	\$ 336.00	\$ 672.00	PROHIBIDA
45	2	PIEZA	VAPEADOR	CHINA	LOST VAPE	18ML	LOGAN BERRY	NUEVO	SIN OBSERVACIONES	2	8543.40.01	\$ 420.00	\$ 840.00	\$ 336.00	\$ 672.00	PROHIBIDA
46	2	PIEZA	VAPEADOR	CHINA	LOST VAPE	20ML	PEACH MANGO WATERMELON	NUEVO	SIN OBSERVACIONES	2	8543.40.01	\$ 400.00	\$ 800.00	\$ 320.00	\$ 640.00	PROHIBIDA
47	1	PIEZA	VAPEADOR	CHINA	LOST VAPE	18ML	TRIPLE BERRIES	NUEVO	SIN OBSERVACIONES	1	8543.40.01	\$ 420.00	\$ 420.00	\$ 336.00	\$ 336.00	PROHIBIDA
48	1	PIEZA	VAPEADOR	CHINA	LOST VAPE	18ML	RASPBERRY ICETE	NUEVO	SIN OBSERVACIONES	1	8543.40.01	\$ 420.00	\$ 420.00	\$ 336.00	\$ 336.00	PROHIBIDA
49	1	PIEZA	VAPEADOR	CHINA	LOST VAPE	18ML	BLEUBERRY RASPBERRY	NUEVO	SIN OBSERVACIONES	1	8543.40.01	\$ 420.00	\$ 420.00	\$ 336.00	\$ 336.00	PROHIBIDA
50	2	PIEZA	VAPEADOR	CHINA	ORION	18ML	RAINBOW DROP	NUEVO	SIN OBSERVACIONES	2	8543.40.01	\$ 420.00	\$ 840.00	\$ 336.00	\$ 672.00	PROHIBIDA
51	1	PIEZA	VAPEADOR	CHINA	RODMAN	16ML	PEACH BERRY	NUEVO	SIN OBSERVACIONES	1	8543.40.01	\$ 270.00	\$ 270.00	\$ 216.00	\$ 216.00	PROHIBIDA
52	1	PIEZA	VAPEADOR	CHINA	RODMAN	16ML	PINEAPPLE BANANA ICE	NUEVO	SIN OBSERVACIONES	1	8543.40.01	\$ 270.00	\$ 270.00	\$ 216.00	\$ 216.00	PROHIBIDA
53	1	PIEZA	VAPEADOR	CHINA	MOTI DUPLUS	18ML	BURRAZZ ICE	NUEVO	SIN OBSERVACIONES	1	8543.40.01	\$ 420.00	\$ 420.00	\$ 336.00	\$ 336.00	PROHIBIDA
54	1	PIEZA	VAPEADOR	CHINA	MOTI DUPLUS	18ML	GRAPE ICE	NUEVO	SIN OBSERVACIONES	1	8543.40.01	\$ 420.00	\$ 420.00	\$ 336.00	\$ 336.00	PROHIBIDA
55	1	PIEZA	VAPEADOR	CHINA	B-PLAY	25ML	GRAPE ESCAPE	NUEVO	SIN OBSERVACIONES	1	8543.40.01	\$ 400.00	\$ 400.00	\$ 320.00	\$ 320.00	PROHIBIDA
56	1	PIEZA	VAPEADOR	CHINA	MASKKONG	18ML	STRAWBERRY BANANA	NUEVO	SIN OBSERVACIONES	1	8543.40.01	\$ 420.00	\$ 420.00	\$ 336.00	\$ 336.00	PROHIBIDA
57	2	PIEZA	VAPEADOR	CHINA	VOOM	20ML	STRAWBERRY ICE CREAM STRAWBERRY KIWI STRAWBERRY ICE STRAWBERRY WATERMELON BUBBLE GUM SPEAR MINT	NUEVO	SIN OBSERVACIONES	2	8543.40.01	\$ 400.00	\$ 800.00	\$ 320.00	\$ 640.00	PROHIBIDA
58	1	PIEZA	VAPEADOR	CHINA	VOOM	20ML	LEMON LIME BLUERAZZ CHERRY SOUR APPLE SOUR BLUE RASPBERRY GRAPE RASPBERRY LEMON	NUEVO	SIN OBSERVACIONES	1	8543.40.01	\$ 400.00	\$ 400.00	\$ 320.00	\$ 320.00	PROHIBIDA
59	1	PIEZA	VAPEADOR	CHINA	VOOM	20ML	PINK LEMONADE LEMON LIME PINEAPPLE LEMON OLA LIME CHERRY ICE	NUEVO	SIN OBSERVACIONES	1	8543.40.01	\$ 400.00	\$ 400.00	\$ 320.00	\$ 320.00	PROHIBIDA
60	2	PIEZA	VAPEADOR	CHINA	SNOOPYSMOKE	18ML	BLACK ICE	NUEVO	SIN OBSERVACIONES	2	8543.40.01	\$ 420.00	\$ 840.00	\$ 336.00	\$ 672.00	PROHIBIDA
61	1	PIEZA	VAPEADOR	CHINA	SNOOPYSMOKE	18ML	STRAWBERRY BANANA	NUEVO	SIN OBSERVACIONES	1	8543.40.01	\$ 420.00	\$ 420.00	\$ 336.00	\$ 336.00	PROHIBIDA
62	2	PIEZA	VAPEADOR	CHINA	SNOOPYSMOKE	18ML	TROPICAL RAINBOW BLAST	NUEVO	SIN OBSERVACIONES	2	8543.40.01	\$ 420.00	\$ 840.00	\$ 336.00	\$ 672.00	PROHIBIDA
63	2	PIEZA	VAPEADOR	CHINA	SNOOPYSMOKE	18ML	LUSH ICE	NUEVO	SIN OBSERVACIONES	2	8543.40.01	\$ 420.00	\$ 840.00	\$ 336.00	\$ 672.00	PROHIBIDA

DARM/MQC





SECRETARÍA DE ADMINISTRACIÓN Y FINANZAS
TESORERÍA DE LA CIUDAD DE MÉXICO
COORDINACIÓN EJECUTIVA DE VERIFICACIÓN DE COMERCIO EXTERIOR
DIRECCIÓN DE PROCEDIMIENTOS LEGALES

CIUDAD DE MÉXICO

CAPITAL DE LA TRANSFORMACIÓN

Número de orden: CVD0900017/25

Expediente: CPA0900032/25

Ciudad de México, a 24 de septiembre de 2025
SAF/TCDMX/ CEVCE/DPL/1074/2025

CASO	CANTIDAD	UNIDAD DE MEDIDA	DESCRIPCIÓN	ORIGEN	MARCA	CONTENIDO ML	TIPO	ESTADO	OBSERVACIONES	PIEZA	FRACCIÓN ARANCELARIA	VALOR COMERCIAL UNITARIO	VALOR COMERCIAL	PRECIO UNITARIO	VALOR EN ADUANA	IGI
64	2	PIEZA	VAPEADOR	CHINA	SNOOPYSMOKE	18ML	STRAWBERRY KIWI	NUEVO	SIN OBSERVACIONES	2	8543.40.01	\$ 420.00	\$ 840.00	\$ 336.00	\$ 672.00	PROHIBIDA
65	4	PIEZA	VAPEADOR	CHINA	SNOOPYSMOKE	18ML	PEACH MELON ICE	NUEVO	SIN OBSERVACIONES	4	8543.40.01	\$ 420.00	\$ 1,680.00	\$ 336.00	\$ 1,344.00	PROHIBIDA
66	3	PIEZA	VAPEADOR	CHINA	SNOOPYSMOKE	18ML	GRAPE ICE	NUEVO	SIN OBSERVACIONES	3	8543.40.01	\$ 420.00	\$ 1,260.00	\$ 336.00	\$ 1,008.00	PROHIBIDA
67	2	PIEZA	VAPEADOR	CHINA	SNOOPYSMOKE	18ML	KOOL MINT	NUEVO	SIN OBSERVACIONES	2	8543.40.01	\$ 420.00	\$ 840.00	\$ 336.00	\$ 572.00	PROHIBIDA
68	3	PIEZA	VAPEADOR	CHINA	SNOOPYSMOKE	18ML	TRIPLE BERRY ICE	NUEVO	SIN OBSERVACIONES	3	8543.40.01	\$ 420.00	\$ 1,260.00	\$ 336.00	\$ 1,008.00	PROHIBIDA
69	1	PIEZA	VAPEADOR	CHINA	SNOOPYSMOKE	18ML	PINA COLADA	NUEVO	SIN OBSERVACIONES	1	8543.40.01	\$ 420.00	\$ 420.00	\$ 336.00	\$ 336.00	PROHIBIDA
70	1	PIEZA	VAPEADOR	CHINA	SNOOPYSMOKE	18ML	CHERRY COKE ICE	NUEVO	SIN OBSERVACIONES	1	8543.40.01	\$ 420.00	\$ 420.00	\$ 336.00	\$ 336.00	PROHIBIDA
71	1	PIEZA	VAPEADOR	CHINA	BUGATTI	15ML	KIWI DRAGON BERRY	NUEVO	SIN OBSERVACIONES	1	8543.40.01	\$ 270.00	\$ 270.00	\$ 216.00	\$ 216.00	PROHIBIDA
72	2	PIEZA	VAPEADOR	CHINA	BUGATTI	15ML	BLUE GUMMY	NUEVO	SIN OBSERVACIONES	2	8543.40.01	\$ 270.00	\$ 540.00	\$ 216.00	\$ 432.00	PROHIBIDA
73	2	PIEZA	VAPEADOR	CHINA	BUGATTI	15ML	CHERRY COLA	NUEVO	SIN OBSERVACIONES	2	8543.40.01	\$ 270.00	\$ 540.00	\$ 216.00	\$ 432.00	PROHIBIDA
74	1	PIEZA	VAPEADOR	CHINA	KIK KALIBLOOM	4.2 ML	SATIVA	NUEVO	SIN OBSERVACIONES	1	8543.40.01	\$ 250.00	\$ 250.00	\$ 200.00	\$ 200.00	PROHIBIDA
111										111		\$ 39,840.00			\$ 31,872.00	

Caso75 al 108:

CASO	CANTIDAD	UNIDAD DE MEDIDA	DESCRIPCIÓN	ORIGEN	MARCA	ESTILO V/O MODELO	TIPO	ESTADO	NOM-050-SCT-2014	CALIDAD DE INCUMPLIMIENTO A LA NORMA	CANTIDAD DE PIEZAS POR CAJETILLA	PIEZAS	FRACCIÓN ARANCELARIA	VALOR COMERCIAL UNITARIO	VALOR COMERCIAL	PRECIO UNITARIO	VALOR EN ADUANA	IGI	IEPS
75	10	CAJA	CAJETILLA DE CIGARROS (20 PIEZAS)	KOREA	TIME	SIN MODELO	COOL FRESH	NUEVO	NO CUMPLE	SIN IMPORTADOR	20	200	2402.20.01.00	\$ 80.00	\$ 800.00	\$ 64.00	\$ 640.00	67%	160%
76	5	CAJA	CAJETILLA DE CIGARROS (20 PIEZAS)	KOREA	TIME	SIN MODELO	ALOE VERA AND MINT	NUEVO	NO CUMPLE	SIN IMPORTADOR	20	100	2402.20.01.00	\$ 80.00	\$ 400.00	\$ 64.00	\$ 320.00	67%	160%
77	8	CAJA	CAJETILLA DE CIGARROS (20 PIEZAS)	KOREA	TIME	SIN MODELO	MINT AND WATERMELON	NUEVO	NO CUMPLE	SIN IMPORTADOR	20	160	2402.20.01.00	\$ 80.00	\$ 640.00	\$ 64.00	\$ 512.00	67%	160%
78	9	CAJA	CAJETILLA DE CIGARROS (20 PIEZAS)	KOREA	TIME	SIN MODELO	DOUBLE WATERMELON	NUEVO	NO CUMPLE	SIN IMPORTADOR	20	180	2402.20.01.00	\$ 80.00	\$ 720.00	\$ 64.00	\$ 576.00	67%	160%
79	4	CAJA	CAJETILLA DE CIGARROS (20 PIEZAS)	KOREA	TIME	SIN MODELO	DOUBLE MANGO	NUEVO	NO CUMPLE	SIN IMPORTADOR	20	80	2402.20.01.00	\$ 80.00	\$ 320.00	\$ 64.00	\$ 256.00	67%	160%
80	5	CAJA	CAJETILLA DE CIGARROS (20 PIEZAS)	USA	D & J	SIN MODELO	RED GRAPE MINT	NUEVO	NO CUMPLE	SIN IMPORTADOR	20	100	2402.20.01.00	\$ 80.00	\$ 400.00	\$ 64.00	\$ 320.00	67%	160%

DARM/MOC





SECRETARÍA DE ADMINISTRACIÓN Y FINANZAS
TESORERÍA DE LA CIUDAD DE MÉXICO
COORDINACIÓN EJECUTIVA DE VERIFICACIÓN DE COMERCIO EXTERIOR
DIRECCIÓN DE PROCEDIMIENTOS LEGALES

CIUDAD DE MÉXICO

CAPITAL DE LA TRANSFORMACIÓN

Número de orden: CVD0900017/25

Expediente: CPA0900032/25

Ciudad de México, a 24 de septiembre de 2025

SAF/TCDMX/ CEVCE/DPL/1074/2025

CASO	CANTIDAD	UNIDAD DE MEDIDA	DESCRIPCION	ORIGEN	MARCA	ESTILO Y/O MODELO	TIPO	ESTADO	NOM-859-SCFI-2004	CAUSAL DE INCUMPLIMIENTO A LA NORMA	CANTIDAD DE PIEZAS POR CAJETILLA	PIEZAS	FRACCIÓN ARANCELARIA	VALOR COMERCIAL UNITARIO	VALOR COMERCIAL	PRECIO UNITARIO	VALOR EN ADUANA	IGI	WPS
81	1	CAJA	CAJETILLA DE CIGARROS (25 PIEZAS)	USA	D & J	SIN MODELO	MANDO MINT	NUEVO	NO CUMPLE	SIN IMPORTADOR	20	20	2402.20.01.00	\$ 80.00	\$ 80.00	\$ 64.00	\$ 64.00	67%	160%
82	2	CAJA	CAJETILLA DE CIGARROS (20 PIEZAS)	KOREA	TIME	SIN MODELO	COLA AND LEMON	NUEVO	NO CUMPLE	SIN IMPORTADOR	20	40	2402.20.01.00	\$ 80.00	\$ 160.00	\$ 64.00	\$ 128.00	67%	160%
83	5	CAJA	CAJETILLA DE CIGARROS (20 PIEZAS)	USA	ROOTS	SIN MODELO	SIN TIPO	NUEVO	NO CUMPLE	SIN IMPORTADOR	20	100	2402.20.01.00	\$ 80.00	\$ 400.00	\$ 64.00	\$ 320.00	67%	160%
84	4	CAJA	CAJETILLA DE CIGARROS (20 PIEZAS)	CANADA	SENECA	SIN MODELO	SIN TIPO	NUEVO	NO CUMPLE	SIN IMPORTADOR	20	80	2402.20.01.00	\$ 80.00	\$ 320.00	\$ 64.00	\$ 256.00	67%	160%
85	4	CAJA	CAJETILLA DE CIGARROS (20 PIEZAS)	URUGUAY	MERIDIAN	SIN MODELO	SPECIAL RED	NUEVO	NO CUMPLE	SIN IMPORTADOR	20	80	2402.20.01.00	\$ 80.00	\$ 320.00	\$ 64.00	\$ 256.00	67%	160%
86	1	CAJA	CAJETILLA DE CIGARROS (20 PIEZAS)	VIETNAM	BLUE RIVER	SIN MODELO	VINATARA	NUEVO	NO CUMPLE	SIN IMPORTADOR	20	20	2402.20.01.00	\$ 80.00	\$ 80.00	\$ 64.00	\$ 64.00	67%	160%
87	7	CAJA	CAJETILLA DE CIGARROS (20 PIEZAS)	CHINA	MARSHAL	SIN MODELO	FULL FLAVOR	NUEVO	NO CUMPLE	SIN IMPORTADOR	20	140	2402.20.01.00	\$ 80.00	\$ 560.00	\$ 64.00	\$ 448.00	67%	160%
88	8	CAJA	CAJETILLA DE CIGARROS (20 PIEZAS)	INDIA	JAISALMER	SIN MODELO	MINT	NUEVO	NO CUMPLE	SIN IMPORTADOR	20	160	2402.20.01.00	\$ 80.00	\$ 640.00	\$ 64.00	\$ 512.00	67%	160%
89	2	CAJA	CAJETILLA DE CIGARROS (20 PIEZAS)	INDIA	JAISALMER	SIN MODELO	SIN TIPO	NUEVO	NO CUMPLE	SIN IMPORTADOR	20	60	2402.20.01.00	\$ 80.00	\$ 240.00	\$ 64.00	\$ 192.00	67%	160%
90	8	CAJA	CAJETILLA DE CIGARROS (20 PIEZAS)	CHINA	MARSHAL	SIN MODELO	BLENDED TYPE	NUEVO	NO CUMPLE	SIN IMPORTADOR	20	80	2402.20.01.00	\$ 80.00	\$ 320.00	\$ 64.00	\$ 256.00	67%	160%
91	8	CAJA	CAJETILLA DE CIGARROS (20 PIEZAS)	CHINA	MARSHAL	SIN MODELO	SIN TIPO	NUEVO	NO CUMPLE	SIN IMPORTADOR	20	100	2402.20.01.00	\$ 80.00	\$ 400.00	\$ 64.00	\$ 320.00	67%	160%
92	15	CAJA	CAJETILLA DE CIGARROS (20 PIEZAS)	MALASIA	GENTORI	SIN MODELO	SELIDO	NUEVO	NO CUMPLE	SIN IMPORTADOR	20	300	2402.20.01.00	\$ 80.00	\$ 1,200.00	\$ 64.00	\$ 960.00	67%	160%
93	12	CAJA	CAJETILLA DE CIGARROS (20 PIEZAS)	CHINA	FARSTAR	SIN MODELO	SIN TIPO	NUEVO	NO CUMPLE	SIN IMPORTADOR	20	260	2402.20.01.00	\$ 80.00	\$ 1,040.00	\$ 64.00	\$ 832.00	67%	160%
94	12	CAJA	CAJETILLA DE CIGARROS (20 PIEZAS)	CHINA	FARSTAR	SIN MODELO	SIN TIPO	NUEVO	NO CUMPLE	SIN IMPORTADOR	20	340	2402.20.01.00	\$ 80.00	\$ 1,360.00	\$ 64.00	\$ 1,088.00	67%	160%

DARM/MOC





SECRETARÍA DE ADMINISTRACIÓN Y FINANZAS
TESORERÍA DE LA CIUDAD DE MÉXICO
COORDINACIÓN EJECUTIVA DE VERIFICACIÓN DE COMERCIO EXTERIOR
DIRECCIÓN DE PROCEDIMIENTOS LEGALES

CIUDAD DE MÉXICO

CAPITAL DE LA TRANSFORMACIÓN

Número de orden: CVD0900017/25

Expediente: CPA0900032/25

Ciudad de México, a 24 de septiembre de 2025

SAF/TCDMX/ CEVCE/DPL/1074/2025

CASO	CANTIDAD	UNIDAD DE MEDIDA	DESCRIPCIÓN	ORIGEN	MARCA	ESTILO Y/O MODELO	TIPO	ESTADO	HOM-OSO-SO-2004	CAUSAL DE INCUMPLIMIENTO A LA NORMA	CANTIDAD DE PIEZAS POR CAJETILLA	PIEZAS	FRACCIÓN ARANCELARIA	VALOR COMERCIAL UNITARIO	VALOR COMERCIAL	PRECIO UNITARIO	VALOR EN ADUANA	IGI	IGPS
95	16	CAJA	CAJETILLA DE CIGARROS (20 PIEZAS)	CHINA	MARSHAL	SIN MODELO	BLEND TYPE BOX	NUEVO	NO CUMPLE	SIN IMPORTADOR	20	320	2402.20.01.00	\$ 80.00	\$ 1,280.00	\$ 64.00	\$ 1,024.00	67%	160%
96	12	CAJA	CAJETILLA DE CIGARROS (20 PIEZAS)	CHINA	MARSHAL	SIN MODELO	FULL FLAVOR	NUEVO	NO CUMPLE	SIN IMPORTADOR	20	240	2402.20.01.00	\$ 80.00	\$ 960.00	\$ 64.00	\$ 768.00	67%	160%
97	14	CAJA	CAJETILLA DE CIGARROS (20 PIEZAS)	CHINA	MARSHAL	SIN MODELO	BLEND TYPE	NUEVO	NO CUMPLE	SIN IMPORTADOR	20	280	2402.20.01.00	\$ 80.00	\$ 1,120.00	\$ 64.00	\$ 896.00	67%	160%
98	14	CAJA	CAJETILLA DE CIGARROS (20 PIEZAS)	HONG KONG	WIN	SIN MODELO	SIN TIPO	NUEVO	NO CUMPLE	SIN IMPORTADOR	20	280	2402.20.01.00	\$ 80.00	\$ 1,120.00	\$ 64.00	\$ 896.00	67%	160%
99	20	CAJA	CAJETILLA DE CIGARROS (20 PIEZAS)	ASIA	GENTORI	SIN MODELO	DORADO	NUEVO	NO CUMPLE	SIN IMPORTADOR	20	400	2402.20.01.00	\$ 80.00	\$ 1,600.00	\$ 64.00	\$ 1,280.00	67%	160%
100	24	CAJA	CAJETILLA DE CIGARROS (20 PIEZAS)	HONG KONG	BRASS	SIN MODELO	SIN TIPO	NUEVO	NO CUMPLE	SIN IMPORTADOR	20	480	2402.20.01.00	\$ 80.00	\$ 1,920.00	\$ 64.00	\$ 1,536.00	67%	160%
101	26	CAJA	CAJETILLA DE CIGARROS (20 PIEZAS)	CHINA	96 J LOONG	SIN MODELO	SUPER SUM	NUEVO	NO CUMPLE	SIN IMPORTADOR	20	520	2402.20.01.00	\$ 80.00	\$ 2,200.00	\$ 64.00	\$ 1,664.00	67%	160%
102	21	CAJA	CAJETILLA DE CIGARROS (20 PIEZAS)	CHINA	96 J LOONG	SIN MODELO	KING SIZE	NUEVO	NO CUMPLE	SIN IMPORTADOR	20	420	2402.20.01.00	\$ 80.00	\$ 1,680.00	\$ 64.00	\$ 1,344.00	67%	160%
103	10	CAJA	CAJETILLA DE CIGARROS (20 PIEZAS)	USA	KENTUCKY SELECT	SIN MODELO	MENTOL	NUEVO	NO CUMPLE	SIN IMPORTADOR	20	200	2402.20.01.00	\$ 80.00	\$ 800.00	\$ 64.00	\$ 640.00	67%	160%
104	7	CAJA	CAJETILLA DE CIGARROS (20 PIEZAS)	USA	KENTUCKY SELECT	SIN MODELO	AMERICAN BLEND	NUEVO	NO CUMPLE	SIN IMPORTADOR	20	140	2402.20.01.00	\$ 80.00	\$ 560.00	\$ 64.00	\$ 448.00	67%	160%
105	19	CAJA	CAJETILLA DE CIGARROS (20 PIEZAS)	USA	RUBY	SIN MODELO	SUPER SUM	NUEVO	NO CUMPLE	SIN IMPORTADOR	20	380	2402.20.01.00	\$ 80.00	\$ 1,520.00	\$ 64.00	\$ 1,216.00	67%	160%
106	28	CAJA	CAJETILLA DE CIGARROS (20 PIEZAS)	HONG KONG	WIN	SIN MODELO	SIN TIPO	NUEVO	NO CUMPLE	SIN IMPORTADOR	20	560	2402.20.01.00	\$ 80.00	\$ 2,240.00	\$ 64.00	\$ 1,792.00	67%	160%
107	10	CAJA	CAJETILLA DE CIGARROS (20 PIEZAS)	VIETNAM	PRESIDENT	SIN MODELO	SIN TIPO	NUEVO	NO CUMPLE	SIN IMPORTADOR	20	200	2402.20.01.00	\$ 80.00	\$ 800.00	\$ 64.00	\$ 640.00	67%	160%
108	14	CAJA	CAJETILLA DE CIGARROS (20 PIEZAS)	CHINA	SILVER ELEPHANT	SIN MODELO	BLEND TYPE BOX	NUEVO	NO CUMPLE	SIN IMPORTADOR	20	280	2402.20.01.00	\$ 80.00	\$ 1,120.00	\$ 64.00	\$ 896.00	67%	160%

DAB/MCC





CIUDAD DE MÉXICO

CAPITAL DE LA TRANSFORMACIÓN

Número de orden: CVD0900017/25

Expediente: CPA0900032/25

Ciudad de México, a 24 de septiembre de 2025
SAF/TCDMX/CEVCE/DPL/1074/2025

CASO	CANTIDAD	UNIDAD DE MEDIDA	DESCRIPCIÓN	ORIGEN	MARCA	ESTILO Y/O MODELO	TIPO	ESTADO	NOM-059-SCT-2004	CAUSAL DE INCUMPLIMIENTO A LA NORMA	CANTIDAD DE PIEZAS POR CAJETILLA	PIEZAS	FRACCIÓN ARANCELARIA	VALOR COMERCIAL UNITARIO	VALOR COMERCIAL	PRECIO UNITARIO	VALOR EN ADUANA	IGI	IEPS
	365											7300			\$ 29,200.00		\$ 23,902.00		

De conformidad con lo expuesto, el Valor Aduana para el **Casos 1 al Caso 108**, de la mercancía de que se trata (cigarros y vapeadores) respecto a la orden CVD0900017/25 es el siguiente:

CASO	VALOR ADUANA	CANTIDAD	TOTAL 'PIEZAS
1 AL 74	\$31,872.00 (Treinta y un mil ochocientos setenta y dos pesos 00/100 M.N.)	111 PIEZAS	111 PIEZAS
75 AL 108	\$ 23,360.00 (Veintitrés mil trescientos sesenta pesos 00/100 M.N.)	365 CAJAS (20 PIEZAS)	7,300 PIEZAS
TOTAL	\$55,232.00 (Cincuenta y cinco mil doscientos treinta y dos pesos 00/100 M.N.)	476	7,411 PIEZAS

Tales observaciones se hacen de su conocimiento, a fin de que manifieste lo que a su derecho convenga o, de considerarlo necesario presente prueba pericial en discordia.

ATENTAMENTE

CUITLAHUAC ANIBAL SOTO VAZQUEZ
DIRECTOR DE PROCEDIMIENTOS LEGALES

C.e.p. - Subdirección de Recinto Fiscal adscrita a la Coordinación Ejecutiva de Verificación de Comercio Exterior de la Tesorería de la Ciudad de México, Para su conocimiento. Presente.
C.e.p. - Autógrafo expediente Administrativo número CPA0900032/25
C.e.p. - Minuta.

DARM/MDC





SECRETARÍA DE ADMINISTRACIÓN Y FINANZAS
TESORERÍA DE LA CIUDAD DE MÉXICO
COORDINACIÓN EJECUTIVA DE VERIFICACIÓN DE COMERCIO EXTERIOR
DIRECCIÓN DE PROCEDIMIENTOS LEGALES

CIUDAD DE MÉXICO
CAPITAL DE LA TRANSFORMACIÓN

Número de orden: CVD0900017/25
Expediente: CPA0900032/25

ACUERDO DE NOTIFICACIÓN POR ESTRADOS

En la Ciudad de México, siendo las 09:16 horas del día 26 de septiembre de 2025, esta Dirección de Procedimientos Legales adscrita a la Coordinación Ejecutiva de Verificación de Comercio Exterior de la Secretaría de Administración y Finanzas de la Tesorería de la Ciudad de México, con fundamento en los artículos 13 y 14 de la Ley de Coordinación Fiscal vigente; así como en las cláusulas SEGUNDA, primer párrafo, fracción VI, inciso d), TERCERA y CUARTA del Convenio de Colaboración Administrativa en Materia Fiscal Federal, celebrado por el Gobierno Federal por conducto de la Secretaría de Hacienda y Crédito Público, y el Gobierno del Distrito Federal, con fecha de 13 de julio de 2015, publicado en el Diario Oficial de la Federación el 12 de agosto de 2015, y en la Gaceta Oficial del Distrito Federal el 20 de agosto de 2015; cláusulas PRIMERA, primer párrafo, fracciones I, II y III y SEGUNDA, primer párrafo, fracciones III y XII, del Anexo 1, de dicho Convenio, publicado en el Diario Oficial de la Federación el 04 de noviembre de 2016; artículos 1, numeral 8; 7, apartados A, numerales 2 y 3 y E, numeral 1; 21, apartado A, numerales 1, 5 y 8; 32, apartados A, numeral 1 y C, numeral 1, incisos b), p) y q) y 52, numerales 1, 2, 3 y 4, en relación con el artículo transitorio TRIGÉSIMO CUARTO de la Constitución Política de la Ciudad de México, publicada en el Diario Oficial de la Federación y en la Gaceta Oficial de la Ciudad de México, el 5 de febrero de 2017, artículos 3, 94 y 95 del Estatuto de Gobierno del Distrito Federal vigente; artículos 1, 2, 3, primer párrafo, fracciones I, II, X, XI, XVI, XIX, 4, 5, 6, 7, 10, primer párrafo, fracciones IV y XXII, 11, primer párrafo, fracción I, 16, primer párrafo, fracción II, 18, 20, primer párrafo, fracciones IX y XXV, 23, 27, primer párrafo fracciones III, IV, V, VI, VIII y XLIX de la Ley Orgánica del Poder Ejecutivo y de la Administración Pública de la Ciudad de México vigente; artículos 1, 4, 7 y 8 de la Ley Territorial de la Ciudad de México; artículos 1°, 2°, 3°, 7° fracción II inciso B), numeral 4, 4.2, 28, primer párrafo, fracción X, XII, XXIX, 89, primer párrafo, fracciones I, incisos a), b), c) y d), II, IV, XXVII y XXXVII, artículo 250, primer párrafo, fracciones I, V, XX, incisos a), b) y c) y XXIV del Reglamento Interior del Poder Ejecutivo y de la Administración Pública de la Ciudad de México; artículo 150, cuarto párrafo de la Ley Aduanera vigente; artículos 134, primer párrafo, fracción III y 139 del Código Fiscal de la Federación vigente; publica el presente para efectuar la notificación del oficio número SAF/TCDMX/CEVCE/DPL/1074/2025 de fecha 24 de septiembre de 2025, a través del cual se da a conocer el dictamen de clasificación arancelaria y valor en aduana, documento relacionado con la Orden de Visita Domiciliaria número CVD0900017/25, signado por el Director de Procedimientos Legales adscrito a la Coordinación Ejecutiva de Verificación de Comercio Exterior de la Tesorería de la Ciudad de México de la Secretaría de Administración y Finanzas de la Ciudad de México, dirigido al C. Propietario, Poseedor y/o Tenedor de las mercancías localizadas en el domicilio ubicado en: Avenida Ribera de San Cosme, Sin Número, entre la Calle Miguel E. Schultz y Calle Serapio Rendon, Colonia San Rafael, Código Postal 06470, Demarcación Territorial Cuauhtémoc, Ciudad de México, en virtud de que abandonó la diligencia del Acta de Inicio de Procedimiento Administrativo en Materia Aduanera de fecha de inicio y conclusión el 20 de agosto de 2025, fijándose el citado oficio, así como el presente acuerdo en los estrados de este Recinto Fiscal con domicilio en la calle Oriente 233 número 178, Colonia Agrícola Oriental, C.P. 08500, Demarcación Territorial Iztacalco de esta Ciudad.

Así como en la página web de la Secretaría de Administración y Finanzas de la Ciudad de México cuya dirección electrónica es: www.finanzas.cdmx.gob.mx.

ATENTAMENTE.

CUITLAHUAC ANIBAL SOTO VAZQUEZ
DIRECTOR DE PROCEDIMIENTOS LEGALES

DARM/DOC





SECRETARÍA DE ADMINISTRACIÓN Y FINANZAS
TESORERÍA DE LA CIUDAD DE MÉXICO
COORDINACIÓN EJECUTIVA DE VERIFICACIÓN DE COMERCIO EXTERIOR
DIRECCIÓN DE PROCEDIMIENTOS LEGALES

CIUDAD DE MÉXICO
CAPITAL DE LA TRANSFORMACIÓN

Número de orden: CVD0900017/25
Expediente: CPA0900032/25

CONSTANCIA DE NOTIFICACIÓN POR ESTRADOS

En la Ciudad de México, siendo las 09:17 horas del día 26 de septiembre de 2025, esta Dirección de Procedimientos Legales de la Coordinación Ejecutiva de Verificación de Comercio Exterior de la Secretaría de Administración y Finanzas de la Tesorería de la Ciudad de México, con fundamento en los artículos 13 y 14 de la Ley de Coordinación Fiscal vigente; así como en las cláusulas SEGUNDA, primer párrafo, fracción VI, inciso d), TERCERA y CUARTA del Convenio de Colaboración Administrativa en Materia Fiscal Federal, celebrado por el Gobierno Federal por conducto de la Secretaría de Hacienda y Crédito Público, y el Gobierno del Distrito Federal, con fecha de 13 de julio de 2015, publicado en el Diario Oficial de la Federación el 12 de agosto de 2015, y en la Gaceta Oficial del Distrito Federal el 20 de agosto de 2015; cláusulas PRIMERA, primer párrafo, fracciones I, II y III y SEGUNDA, primer párrafo, fracciones III y XII, del Anexo 1, de dicho Convenio, publicado en el Diario Oficial de la Federación el 04 de noviembre de 2016; artículos 1, numeral 8; 7, apartados A, numerales 2 y 3 y E, numeral 1; 21, apartado A, numerales 1, 5 y 8; 32, apartados A, numeral 1 y C, numeral 1, incisos b), p) y q) y 52, numerales 1, 2, 3 y 4, en relación con el artículo transitorio TRIGÉSIMO CUARTO de la Constitución Política de la Ciudad de México, publicada en el Diario Oficial de la Federación y en la Gaceta Oficial de la Ciudad de México, el 5 de febrero de 2017, artículos 3, 94 y 95 del Estatuto de Gobierno del Distrito Federal vigente; artículos 1, 2, 3, primer párrafo, fracciones I, II, X, XI, XVI, XIX, 4, 5, 6, 7, 10, primer párrafo, fracciones IV y XXII, 11, primer párrafo, fracción I, 16, primer párrafo, fracción II, 18, 20, primer párrafo, fracciones IX y XXV, 23, 27, primer párrafo fracciones III, IV, V, VI, VIII y XLIX de la Ley Orgánica del Poder Ejecutivo y de la Administración Pública de la Ciudad de México vigente; artículos 1, 4, 7 y 8 de la Ley Territorial de la Ciudad de México; artículos 1°, 2°, 3°, 7° fracción II inciso B), numeral 4, 4.2, 28, primer párrafo, fracción X, XII, XXIX, 89, primer párrafo, fracciones I, incisos a), b), c) y d), II, IV, XXVII y XXXVII, artículo 250, primer párrafo, fracciones I, V, XX, incisos a), b) y c) y XXIV del Reglamento Interior del Poder Ejecutivo y de la Administración Pública de la Ciudad de México; artículo 150, cuarto párrafo de la Ley Aduanera vigente; artículos 134, primer párrafo, fracción III y 139 del Código Fiscal de la Federación vigente.

La notificación del oficio número SAF/TCDMX/CEVCE/DPL/1074/2025 de fecha 24 de septiembre de 2025, a través del cual se da a conocer el dictamen de clasificación arancelaria y valor en aduana, documento relacionado con la Orden de Visita Domiciliaria número CVD0900017/25, signado por el Director de Procedimientos Legales adscrito a la Coordinación Ejecutiva de Verificación de Comercio Exterior de la Tesorería de la Ciudad de México de la Secretaría de Administración y Finanzas de la Ciudad de México, dirigido al C. Propietario, Poseedor y/o Tenedor de las mercancías localizadas en el domicilio ubicado en: Avenida Ribera de San Cosme, Sin Número, entre la Calle Miguel E. Schultz y Calle Serapio Rendon, Colonia San Rafael, Código Postal 06470, Demarcación Territorial Cuauhtémoc, Ciudad de México.

Se tendrá como fecha de notificación el día 13 de octubre de 2025, es decir, el décimo primer día siguiente al día en que se actúa, considerando que los citados oficios, estarán fijados en los estrados del Recinto Fiscal a partir del día 26 de septiembre de 2025, contándose para tales efectos el plazo de diez días a partir del día 29 de septiembre de 2025 al 10 de octubre del mismo año, tomándose en cuenta los días 29 y 30 de septiembre de 2025, así como los días 01, 02, 03, 06, 07, 08, 09 y 10 de octubre del mismo año, por ser hábiles y descontándose los días 04, 05, 11 y 12 de octubre del 2025, por ser inhábiles, de conformidad con el artículo 12 del Código Fiscal de la Federación vigente.

-----Conste-----

ATENTAMENTE.

CUITLAHUAC ANIBAL SOTO VAZQUEZ
DIRECTOR DE PROCEDIMIENTOS LEGALES

DARM/MGC





SECRETARÍA DE ADMINISTRACIÓN Y FINANZAS
TESORERÍA DE LA CIUDAD DE MÉXICO
COORDINACIÓN EJECUTIVA DE VERIFICACIÓN DE COMERCIO EXTERIOR
DIRECCIÓN DE PROCEDIMIENTOS LEGALES

CIUDAD DE MÉXICO
CAPITAL DE LA TRANSFORMACIÓN

Número de orden: CVD0900017/25
Expediente: CPA0900032/25

CÉDULA DE RETIRO
DATOS DEL PROCEDIMIENTO

CONTRIBUYENTE:

C. PROPIETARIO, POSEEDOR Y/O TENEDOR DE LAS MERCANCÍAS LOCALIZADAS EN EL DOMICILIO UBICADO EN: AVENIDA RIBERA DE SAN COSME, SIN NÚMERO, ENTRE LA CALLE MIGUEL E. SCHULTZ Y CALLE SERAPIO RENDON, COLONIA SAN RAFAEL, CÓDIGO POSTAL 06470, DEMARCACIÓN TERRITORIAL CUAUHTÉMOC, CIUDAD DE MÉXICO.

OFICIO O ACUERDO A NOTIFICAR:

SAF/TCDMX/CEVCE/DPL/1074/2025 DE FECHA 24 DE SEPTIEMBRE DE 2025, A TRAVÉS DEL CUAL SE DA A CONOCER EL DICTAMEN DE CLASIFICACIÓN ARANCELARIA Y VALOR EN ADUANA, DOCUMENTO RELACIONADO CON LA LA ORDEN DE VISITA DOMICILIARIA NÚMERO CVD0900017/25.

EL SUSCRITO CUITLAHUAC ANIBAL SOTO VAZQUEZ, EN MI CARÁCTER DE DIRECTOR DE PROCEDIMIENTOS LEGALES DE LA COORDINACIÓN EJECUTIVA DE VERIFICACIÓN DE COMERCIO EXTERIOR DEPENDIENTE DE LA TESORERÍA DE LA CIUDAD DE MÉXICO DE LA SECRETARÍA DE ADMINISTRACIÓN Y FINANZAS DE LA CIUDAD DE MÉXICO, SIENDO LAS 09:18 HORAS DEL DÍA 26 DE SEPTIEMBRE DE 2025, HAGO CONSTAR QUE UNA VEZ QUE HAYA TRANSCURRIDO EL PLAZO DE DIEZ DÍAS HÁBILES CONSECUTIVOS, COMPUTADOS A PARTIR DEL 29 DE SEPTIEMBRE DE 2025 AL 10 DE OCTUBRE DEL MISMO AÑO, TOMÁNDOSE EN CUENTA LOS 29 Y 30 DE SEPTIEMBRE DE 2025, ASÍ COMO LOS DÍAS 01, 02, 03, 06, 07, 08, 09 Y 10 DE OCTUBRE DEL MISMO AÑO, POR SER HÁBILES Y DESCONTÁNDOSE LOS DÍAS 04, 05, 11 Y 12 DE OCTUBRE DEL 2025, POR SER INHÁBILES, DE CONFORMIDAD CON EL ARTÍCULO 12 DEL CÓDIGO FISCAL DE LA FEDERACIÓN VIGENTE, Y TODA VEZ QUE EL 13 DE OCTUBRE DE 2025 ES EL DÉCIMO PRIMER DÍA SIGUIENTE AL DÍA EN QUE ES FIJADO, EL ACUERDO Y CONSTANCIAS DE NOTIFICACIÓN POR ESTRADOS, ASÍ COMO DEL OFICIO NÚMERO SAF/TCDMX/CEVCE/DPL/1074/2025 DE FECHA 24 DE SEPTIEMBRE DE 2025, A TRAVÉS DEL CUAL SE DA A CONOCER EL DICTAMEN DE CLASIFICACIÓN ARANCELARIA Y VALOR EN ADUANA, DOCUMENTO RELACIONADO CON LA LA ORDEN DE VISITA DOMICILIARIA NÚMERO CVD0900017/25, SIGNADO POR EL DIRECTOR DE PROCEDIMIENTOS LEGALES ADSCRITO A LA COORDINACIÓN EJECUTIVA DE VERIFICACIÓN DE COMERCIO EXTERIOR DE LA TESORERÍA DE LA CIUDAD DE MÉXICO DE LA SECRETARÍA DE ADMINISTRACIÓN Y FINANZAS DE LA CIUDAD DE MÉXICO, DIRIGIDO AL C. PROPIETARIO, POSEEDOR Y/O TENEDOR DE LAS MERCANCÍAS LOCALIZADAS EN EL DOMICILIO UBICADO EN: AVENIDA RIBERA DE SAN COSME, SIN NÚMERO, ENTRE LA CALLE MIGUEL E. SCHULTZ Y CALLE SERAPIO RENDON, COLONIA SAN RAFAEL, CÓDIGO POSTAL 06470, DEMARCACIÓN TERRITORIAL CUAUHTÉMOC, CIUDAD DE MÉXICO; LO ANTERIOR, EN TÉRMINOS DEL ARTÍCULO 150, PÁRRAFO TERCERO Y CUARTO DE LA LEY ADUANERA EN VIGOR Y EL ARTÍCULO 134, PRIMER PÁRRAFO, FRACCIÓN III Y 139 DEL CÓDIGO FISCAL DE LA FEDERACIÓN VIGENTE; ES MOTIVO POR EL CUAL SE RETIRARÁN DE LOS ESTRADOS DE LA COORDINACIÓN EJECUTIVA DE VERIFICACIÓN DE COMERCIO EXTERIOR, EL ACUERDO Y CONSTANCIAS DE NOTIFICACIÓN POR ESTRADOS DEL OFICIO NÚMERO SAF/TCDMX/CEVCE/DPL/1074/2025 DE FECHA 24 DE SEPTIEMBRE DE 2025, A TRAVÉS DEL CUAL SE DA A CONOCER EL DICTAMEN DE CLASIFICACIÓN ARANCELARIA Y VALOR EN ADUANA, DOCUMENTO RELACIONADO CON LA LA ORDEN DE VISITA DOMICILIARIA NÚMERO CVD0900017/25, OFICIO QUE ES FIJADO, ASÍ COMO EL ACUERDO DE NOTIFICACIÓN EN LOS CITADOS ESTRADOS DEL DÍA 26 DE SEPTIEMBRE DE 2025, LOS CUALES SERÁN RETIRADOS EL DÍA 14 DE OCTUBRE DE 2025, QUEDANDO POR TANTO LEGALMENTE NOTIFICADOS EL 13 DE OCTUBRE DE 2025. -----

CONSTE -----

DIRECTOR DE PROCEDIMIENTOS LEGALES

CUITLAHUAC ANIBAL SOTO VAZQUEZ

TESTIGO

DIEGO ARMANDO RAMIREZ MONTERO

TESTIGO

MARCELA QUEZADA CRUZ

DARM/MQC



