



GOBIERNO DE LA
CIUDAD DE MÉXICO

SECRETARÍA DE ADMINISTRACIÓN Y FINANZAS DE LA CIUDAD DE MÉXICO
Tesorería de la Ciudad de México
Coordinación Ejecutiva de Verificación de Comercio Exterior
Dirección de Procedimientos Legales



Número de orden: CVMog00022/24
Expediente: CPAog00043/24
SAF/TCDMX/CEVCE/DPL/1677/2024

Asunto: Se determina su situación fiscal en materia de comercio exterior.

Ciudad de México, a 11 de octubre de 2024.

C. Representante Legal de "IMPORTADORA ALVASAL, S.A. DE C.V."

RFC: IAL1702029M4

Propietaria de las mercancías de origen y procedencia extranjera que eran transportadas en el vehículo marca Freightliner, modelo 2009, tipo tractocamión 5ta, con placas de circulación 6oBBgY, color blanco, con placa de remolque (chasis portacontenedor) 18UT5S, marca R R Jaliscienses, modelo 2024.

Calle Zempoala número 98. Colonia Narvarte Oriente, Código Postal 03023, Alcaldía Benito Juárez, Ciudad de México.

(Domicilio señalado para oír y recibir notificaciones).

C. José Francisco Moreno Albino.

Operador y tenedor de la mercancía que era transportada en el vehículo marca Freightliner, modelo 2009, tipo tractocamión 5ta, con placas de circulación 6oBBgY, color blanco, con placa de remolque (chasis portacontenedor) 18UT5S, marca R R Jaliscienses, modelo 2024.

(Notificación por estrados)

Esta Dirección de Procedimientos Legales adscrita a la Coordinación Ejecutiva de Verificación de Comercio Exterior de la Tesorería de la Ciudad de México de la Secretaría Administración y Finanzas de la Ciudad de México, con fundamento en los artículos 13 y 14 de la Ley de Coordinación Fiscal vigente, así como en las cláusulas SEGUNDA, primer párrafo, fracción VI, inciso d), TERCERA y CUARTA del Convenio de Colaboración Administrativa en Materia Fiscal Federal, celebrado por el Gobierno Federal por conducto de la Secretaría de Hacienda y Crédito Público, y el Gobierno del Distrito Federal, con fecha de 13 de julio de 2015, publicado en el Diario Oficial de la Federación el 12 de agosto de 2015, y en la Gaceta Oficial del Distrito Federal el 20 de agosto de 2015; cláusulas PRIMERA, primer párrafo, fracciones I, II, III y IV y SEGUNDA, primer párrafo, fracciones III y XII, del Anexo 1, de dicho Convenio, publicado en el Diario Oficial de la Federación el 04 de noviembre de 2016; artículos 1, numeral 8, 21, apartado A, numeral 5 y el TRIGÉSIMO de los artículos transitorios de la Constitución Política de la Ciudad de México, artículos 3, 94 y 95 del Estatuto del Gobierno del Distrito Federal vigente; artículos 1, 2, 3, primer párrafo, fracciones I, II, X, XI, XVI, XIX, 4, 5, 6, 7, 10, primer párrafo, fracciones IV y XXII, 11, primer párrafo, fracción I, 12, 16, primer párrafo, fracción II, 18, 20, primer párrafo, fracciones IX y XXV, 23, 27, primer párrafo, fracciones III, IV, V, VI, VII, VIII y XLIX de la Ley Orgánica del Poder Ejecutivo y de la Administración Pública de la Ciudad de México vigente; artículos 1, 4, 7 y 8 de la Ley del Territorio de la Ciudad de México; artículos 1º, 2º, 3º, 7º fracción II inciso B), numeral 4, 4.2, 28, primer párrafo, fracción X, XII, XXIX, 89, primer párrafo, fracciones I, incisos a), b), c) y d), II, IV, XXVII y XXXVII, artículo 250, primer párrafo, fracciones I, III, V, IX, XX, incisos a), b) y c) y XXIV del Reglamento Interior del Poder Ejecutivo y de la Administración Pública de la Ciudad de México; artículos 2, primer párrafo, fracción V, 4, 6 y 7, fracción III y último párrafo del Código Fiscal de la Ciudad de México; y artículo 144, primer párrafo, fracciones II, III, IV, VII, X y XXXIX y 153 de la Ley Aduanera; y 63 del Código Fiscal de la Federación, ordenamientos vigentes, procede a determinar su situación fiscal en materia de comercio exterior, de conformidad a lo siguiente:

RESULTANDOS

1.- En ejecución de la orden de verificación de mercancía de procedencia extranjera en transporte número CVMog00022/24, contenida en el oficio número SAF/TCDMX/CEVCE/DEIPCE/CVMog00022/24 de fecha 21 de marzo de 2024, dirigida al C. Propietario, Poseedor y/o Operador y tenedor de la mercancía de procedencia extranjera que se transporta en el vehículo Marca Freightliner, modelo 2009, tipo tractocamión 5ta, con placas de circulación 6oBBgY, color blanco, con placa de remolque (chasis portacontenedor) 18UT5S, Marca R R Jaliscienses, Modelo 2024, girada por la Directora Ejecutiva de Investigación y Programación en Comercio Exterior adscrita a la Coordinación Ejecutiva de Verificación de Comercio Exterior de la Tesorería de la Ciudad de México de la Secretaría de Administración y Finanzas de la Ciudad de México, con fundamento en el artículo 42, párrafo primero, fracción VI y segundo párrafo del Código Fiscal de la Federación; artículo 16 de la Constitución Política de los Estados Unidos Mexicanos; artículos 13 y 14 de la Ley de Coordinación Fiscal; Cláusulas SEGUNDA, primer párrafo, fracción VI, inciso d), TERCERA y CUARTA, del Convenio de Colaboración Administrativa en Materia Fiscal Federal, celebrado por el Gobierno Federal por conducto de la Secretaría de Hacienda y Crédito Público y el Gobierno del Distrito Federal de fecha 13 de julio de 2015, publicado en el Diario Oficial de la Federación el 12 de agosto de 2015, y en la Gaceta Oficial del Distrito

Página 1 de 36

KEGG

Calle Oriente 233 No. 178, Col. Agrícola Oriental,
Demarcación Territorial Iztacalco, C.P. 08500, Ciudad de México.
Tel. 55 57 01 47 46 ext. 1105

CIUDAD INNOVADORA
Y DE DERECHOS

GOBIERNO CON
ACENTO SOCIAL



GOBIERNO DE LA
CIUDAD DE MÉXICO

SECRETARÍA DE ADMINISTRACIÓN Y FINANZAS DE LA CIUDAD DE MÉXICO

Tesorería de la Ciudad de México

Coordinación Ejecutiva de Verificación de Comercio Exterior

Dirección de Procedimientos Legales



Número de orden: CVMog00022/24

Expediente: CPAog00043/24

SAF/TCDMX/CEVCE/DPL/1677/2024

Federal, el 20 de agosto de 2015; cláusulas PRIMERA y SEGUNDA, primer párrafo, fracciones I, II, III, VI y XII del Anexo 1 de dicho Convenio publicado en el Diario Oficial de la Federación el 4 de noviembre de 2016; artículos 1, numeral 8; 7, apartados A, numerales 2 y 3 y E, numeral 1; 21, apartado A, numerales 1, 5 y 8; 32, apartados A, numeral 1 y C, numeral 1, incisos b), p) y q) y 52, numerales 1, 2, 3 y 4 en relación con los artículos transitorios PRIMERO, VIGÉSIMO NOVENO, TRIGÉSIMO, TRIGÉSIMO PRIMERO y TRIGÉSIMO CUARTO, de la Constitución Política de la Ciudad de México, publicada en el Diario Oficial de la Federación y en la Gaceta Oficial de la Ciudad de México, el 05 de febrero de 2017; artículos 3º, 94 y 95 del Estatuto de Gobierno del Distrito Federal; 1, 2, 3, fracciones I, II, X, XI, XVI y XIX, 4, 5, 6, 7, 10, 11, fracción I, 16, fracción II, 18, 20, 23 y 27, fracciones III, IV, V, VIII, XLIX y VIGÉSIMO SÉPTIMO de los Transitorios de la Ley Orgánica del Poder Ejecutivo y de la Administración Pública de la Ciudad de México vigente; artículos 2º, primer párrafo, fracción IV, 4, 6 y 7, primer párrafo, fracción III y último párrafo del Código Fiscal de la Ciudad de México vigente; artículos 1º, 2º, 3º, 7º, primer párrafo, fracción II, inciso B), numeral 4, subnumeral 4.1, 4.4, 28, fracciones X, XII y XXIX, 19, primer párrafo, fracción V, 89 primer párrafo, fracciones I, incisos a), b), c) y d), II, III, IV, VI, VI BIS, VII, VIII, XII, XXVII y XXXVII, 90, fracción III BIS, fracción V; lo anterior, para que en términos de las facultades conferidas en el artículo 91, primer párrafo, fracciones I, incisos a) b) y c), II, III, IV, V, V BIS, XI, XII, XV, XVII y XIX, del Reglamento Interior del Poder Ejecutivo y de la Administración Pública de la Ciudad de México; así como en los artículos 60, 144, primer párrafo, fracciones II, III, VII, X, XI y XXXIX, 150 y 151 de la Ley Aduanera; artículos 33, último párrafo y 38, fracción VI del Código Fiscal de la Federación, siendo las 22:18 horas del 21 de marzo de 2024, se encontró sobre la Calle República de Ecuador, entre las Calles Palma Norte y Calle Comonfort, Colonia Lagunilla Centro, Demarcación Territorial Cuauhtémoc, Código Postal 06010, Ciudad de México, por lo que se practicó la verificación de mercancía en transporte, en donde se transportaban mercancías de origen y procedencia extranjera consistentes en **Caso Único: 10,704 juegos de vasos (3 piezas) sin marca, modelo 758888882877 y 10,800 juegos de vasos (3 piezas) sin marca, modelo 758888882800, todos nuevos, de origen y procedencia extranjera**, los cuales se encontraban en poder de quien dijo llamarse **José Francisco Moreno Albino**, en su carácter de conductor del vehículo y operador y tenedor de las mercancías de origen y procedencia extranjera que era transportada en el vehículo **Marca Freightliner, modelo 2009, tipo tractocamión 5ta, con placas de circulación 60BB9Y, color blanco, con placa de remolque (chasis portacontenedor) 18UT5S, Marca R R Jaliscienses, Modelo 2024**, levantándose en el lugar el Acta de Verificación de Mercancías de Procedencia Extranjera en Tránsito y toda vez que conforme a lo dispuesto en el artículo 114 del Código Fiscal de la Federación, la autoridad fiscal está impedida para realizar la verificación de las mercancías en transporte en lugar distinto a los recintos fiscales, el personal verificador solicitó al conductor del vehículo se identificara con documento oficial alguno, el cual se identificó con **Constancia de Expedición de Licencia Federal Digital Número QRO0020856, con vigencia del 30 de octubre de 2021 al 30 de octubre de 2025, emitida a su favor por la Dirección General de Autotransporte Federal de la Secretaría de Comunicaciones y Transportes**, para que trasladara el vehículo y las mercancías al Recinto Fiscal de la Ciudad de México ubicado en **Calle Oriente 233, Número 178, Colonia Agrícola Oriental, Código Postal 08500, Demarcación Territorial Iztacalco de esta ciudad**, a efecto de continuar con el desarrollo de la verificación realizada al amparo de la Orden de Verificación de Mercancía de Procedencia Extranjera en Transporte número **CVMog00022/24**, contenida en el oficio número **SAF/TCDMX/CEVCE/DEIPCE/CVM00022/24** de fecha **21 de marzo de 2024**, por lo que una vez constituidos en el referido Recinto Fiscal, la autoridad procedió a levantar el inventario de la mercancía descrita en el **Caso Único: 10,704 juegos de vasos (3 piezas) sin marca, modelo 758888882877 y 10,800 juegos de vasos (3 piezas) sin marca, modelo 758888882800, todos nuevos, de origen y procedencia extranjera**, los cuales se encontraban en poder del **C. José Francisco Moreno Albino**, operador y tenedor de la mercancía de procedencia extranjera que se transporta en el **vehículo Marca Freightliner, modelo 2009, tipo tractocamión 5ta, con placas de circulación 60BB9Y, color blanco, con placa de remolque (chasis portacontenedor) 18UT5S, Marca R R Jaliscienses, Modelo 2024**.

Asimismo, se hizo constar en el mismo acto por parte del personal verificador que el operador del vehículo, quien dijo llamarse **José Francisco Moreno Albino**, manifestó su voluntad de darse por notificado de la citada orden, motivo por el cual el personal verificador procedió a dar lectura y explicación del contenido y alcance de la orden número **CVMog00022/24**, contenida en el oficio número **SAF/TCDMX/CEVCE/DEIPCE/CVM00022/24** de fecha **21 de marzo de 2024**.

Por lo que previa lectura y explicación del contenido y alcance de la orden que nos ocupa, el personal verificador, procedió a entregar al operador del vehículo y operador y tenedor de la mercancía que eran transportada en el **vehículo Marca Freightliner, modelo 2009, tipo tractocamión 5ta, con placas de circulación 60BB9Y, color blanco, con placa de remolque (chasis portacontenedor) 18UT5S, Marca R R Jaliscienses, Modelo 2024**, la Orden de Verificación de Mercancía de Procedencia Extranjera en Transporte número **CVMog00022/24**, contenida en el oficio número **SAF/TCDMX/CEVCE/DEIPCE/CVM00022/24** de fecha **21 de marzo de 2024**, girada y firmada autógrafamente por la Directora Ejecutiva de Investigación y Programación en Comercio Exterior adscrita a la Coordinación Ejecutiva de Verificación de Comercio Exterior de la Tesorería de la Ciudad de México de la Secretaría de Administración y Finanzas de la Ciudad de



GOBIERNO DE LA
CIUDAD DE MÉXICO

SECRETARÍA DE ADMINISTRACIÓN Y FINANZAS DE LA CIUDAD DE MÉXICO
Tesorería de la Ciudad de México
Coordinación Ejecutiva de Verificación de Comercio Exterior
Dirección de Procedimientos Legales



Número de orden: CVMog00022/24
Expediente: CPA0900043/24
SAF/TCDMX/CEVCE/DPL/1677/2024

México, dirigida al C. Propietario, Poseedor y/o Operador y tenedor de la mercancía de procedencia extranjera, que se transporta en el vehículo Marca Freightliner, modelo 2009, tipo tractocamión 5ta, con placas de circulación 60BB9Y, color blanco, con placa de remolque (chasis portacontenedor) 18UT5S, Marca R R Jaliscienses, Modelo 2024, haciendo la formal entrega de la misma, así como de un ejemplar de la Carta de los Derechos del Contribuyente auditado, en propia mano, para lo cual, le fue explicado su contenido y alcance jurídico, quien, para constancia de recibido, en las originales de la misma estampó de su puño y letra la siguiente leyenda: **"PREVIA IDENTIFICACION DEL PERSONAL VERIFICADOR CON CONSTANCIA DE IDENTIFICACIÓN RECIBO ORIGINAL DE LA PRESENTE ORDEN CON FIRMA AUTOGRAFA. DE QUIEN EMITE PREVIA LECTURA Y EXPLICACION DE SU CONTENIDO Y ALCANCE ASI MISMO RECIBO LA CARTA DE LOS DERECHOS DEL CONTRIBUYENTE ASI COMO FOLLETO ANTI-CORRUPCION"**, (sic), asentando a continuación su nombre **"JOSE FRANCISCO MORENO ALBINO"** (sic), la fecha **"21/03/24."** (sic), la hora de recepción **"23:10 HRS."** (sic), su cargo **"operador"**, (sic), así como su firma autógrafa. Por lo que el personal verificador requirió al C. José Francisco Moreno Albino, operador y tenedor de la mercancía que era transportada en el vehículo Marca Freightliner, modelo 2009, tipo tractocamión 5ta, con placas de circulación 60BB9Y, color blanco, con placa de remolque (chasis portacontenedor) 18UT5S, Marca R R Jaliscienses, Modelo 2024, para que en ese mismo acto exhibiera la documentación que amparara la legal importación, estancia o tenencia de la mercancía de procedencia extranjera, transportada en el vehículo Marca Freightliner, modelo 2009, tipo tractocamión 5ta, con placas de circulación 60BB9Y, color blanco, con placa de remolque (chasis portacontenedor) 18UT5S, Marca R R Jaliscienses, Modelo 2024, a lo que el C. José Francisco Moreno Albino, operador y tenedor de la mercancía que era transportada en el vehículo Marca Freightliner, modelo 2009, tipo tractocamión 5ta, con placas de circulación 60BB9Y, color blanco, con placa de remolque (chasis portacontenedor) 18UT5S, Marca R R Jaliscienses, Modelo 2024, aportó la siguiente documentación:

- Documento de Operación para Despacho Aduanero (DODA) con número de integración 11395140 de fecha 21 de marzo de 2024
- Pedimento de Importación clave A4, número 24 20 1806 4001078, de fecha de entrada 04 de marzo de 2024, de fecha de pago 20 de marzo de 2024 y fecha de desaduanamiento 21 de marzo de 2024.

Por lo que, del estudio y valoración, de la documentación presentada, el personal verificador hizo constar que se realizó la consulta al código de barras bidimensional contenido en el Documento de Operación para Despacho Aduanero (DODA), del cual el enlace a la consulta de pedimentos "MAT", muestra el pedimento clave A4 número 24 20 1806 4001078 de fecha de entrada 04 de marzo de 2024, con fecha de pago 20 de marzo de 2024, del cual se desprende que la clave A4 del pedimento corresponde a una introducción de mercancías para permanecer en un almacén general de depósito, bajo el régimen aduanero de depósito fiscal de acuerdo a lo establecido en el apéndice 2 del anexo 22 de las Reglas Generales de Comercio Exterior en ese sentido, para considerar por importada definitivamente la mercancía amparada con dicho documento, ésta deberá extraerse para destinar a dicho régimen aduanero (pedimento clave G1 Extracción para Importación Definitiva), momento en el cual se realizar el pago de las contribuciones correspondientes y se llevan a cabo las formalidades del despacho aduanero, motivo por el cual, dicho documento no ampara la legal estancia y tenencia de la mercancía de procedencia extranjera que se transportaba en el vehículo marca Freightliner, modelo 2009, tipo tracto camión 5ta, con placas de circulación 60BB9Y, color blanco, con placa de remolque (chasis portacontenedor) 18UT5S, marca R R Jaliscienses, modelo 2024.

Por lo que resultó necesario la revisión física de las mercancías y el medio de transporte, a efecto de comprobar la legal importación, tenencia o estancia de las mercancías de procedencia extranjera que transporta en el vehículo antes citado, por tal motivo, el personal verificador requirió de nueva cuenta al C. José Francisco Moreno Albino, tenedor de la mercancía que era transportada en el vehículo marca Freightliner, modelo 2009, tipo tracto camión 5ta, con placas de circulación 60BB9Y, color blanco, con placa de remolque (chasis portacontenedor) 18UT5S, marca R R Jaliscienses, modelo 2024, para que se traslade al Recinto Fiscal ubicado en Calle Oriente 233 número 178, Colonia Agrícola Oriental, Código Postal 08500, Demarcación Territorial Iztacalco de esta ciudad, para levantar el Acta de Inicio de Procedimiento Administrativo en Materia Aduanera, cumpliendo con las formalidades a que se refiere el artículo 150 de la Ley Aduanera; por lo que, el personal verificador le preguntó al C. José Francisco Moreno Albino, tenedor de la mercancía que era transportada en el vehículo marca Freightliner, modelo 2009, tipo tracto camión 5ta, con placas de circulación 60BB9Y, color blanco, con placa de remolque (chasis portacontenedor) 18UT5S, marca R R Jaliscienses, modelo 2024, si es su deseo y voluntad acudir al recinto fiscal por su propio conducto, de acuerdo a sus intereses, de igual manera en este acto se le informa que dicho requerimiento no significa que este detenido o retenido, y que es únicamente parte del procedimiento de verificación realizado, a lo que el C. José Francisco Moreno Albino, tenedor de la mercancía que era transportada en el vehículo marca Freightliner, modelo 2009, tipo tracto camión 5ta, con placas de circulación 60BB9Y, color blanco, con placa de remolque (chasis portacontenedor) 18UT5S, marca R R Jaliscienses, modelo 2024, manifestó **"si acepto trasladar al recinto fiscal la mercancía de procedencia extranjera que se transporta en el vehículo marca Freightliner, modelo 2009, tipo tracto camión 5ta,**



GOBIERNO DE LA
CIUDAD DE MÉXICO

SECRETARÍA DE ADMINISTRACIÓN Y FINANZAS DE LA CIUDAD DE MÉXICO
Tesorería de la Ciudad de México
Coordinación Ejecutiva de Verificación de Comercio Exterior
Dirección de Procedimientos Legales



Número de orden: CVMog00022/24

Expediente: CPA0900043/24

SAF/TCDMX/CEVCE/DPL/1677/2024

con placas de circulación 6oBBgY, color blanco, con placa de remolque (chasis portacontenedor) 18UT5S, marca R R Jaliscienses, modelo 2024", por lo que siendo las 23:55 horas del día 21 de marzo de 2024, se levantó el Acta de Verificación de Mercancías de Procedencia Extranjera en Transporte a efecto de continuar con el procedimiento en el Recinto Fiscal, de conformidad con lo dispuesto en el artículo 114 del Código Fiscal de la Federación, la autoridad fiscal está impedida para realizar la verificación de la mercancía en transporte en lugar distinto a los recintos fiscales.

Por lo que siendo las 00:40 horas del día 22 de marzo de 2024, el personal verificador hizo constar que se constituyó en el domicilio que ocupa el Recinto Fiscal, procediendo a dar apertura al Acta de Inicio de Procedimiento Administrativo en Materia Aduanera de fecha 22 de marzo de 2024.

El personal verificador requirió la presentación de la documentación con la cual se amparara la legal importación, tenencia y/o estancia en el país de las mercancías de origen y procedencia extranjera que eran transportadas en el vehículo marca Freightliner, modelo 2009, tipo tractocamión 5ta, con placas de circulación 6oBBgY, color blanco, con placa de remolque (chasis portacontenedor) 18UT5S, marca R R Jaliscienses, modelo 2024, a lo cual el C. José Francisco Moreno Albino, exhibió

- Documento de Operación para Despacho Aduanero (DODA) con número de integración 11395140 de fecha 21 de marzo de 2024.
- Pedimento de Importación clave A4, número 24 20 1806 4001078, de fecha de entrada 04 de marzo de 2024, de fecha de pago 20 de marzo de 2024 y fecha de desaduanamiento 21 de marzo de 2024.
- Factura número A927, de fecha 22 de marzo de 2024, emitida por "RUTA LOGÍSTICA FLETE Y TRANSPORTE"

Del análisis a la documentación presentada por el C. José Francisco Moreno Albino, el personal verificador hizo constar que se realizó la consulta al código de barras bidimensional contenido en el Documento de Operación para Despacho Aduanero (DODA), del cual el enlace a la consulta de pedimentos "MAT", muestra el pedimento clave A4, referente a Importación a Depósito Fiscal en Almacén General de Depósito, número 24 20 1806 4001078 de fecha de entrada 04 de marzo de 2024, con fecha de pago 20 de marzo de 2024, del cual se desprende que la clave A4 del pedimento corresponde a una introducción de mercancías para permanecer en un almacén general de depósito, bajo el régimen aduanero de depósito fiscal de acuerdo a lo establecido en el apéndice 2 del anexo 22 de las Reglas Generales de Comercio Exterior en ese sentido, para considerar por importada definitivamente la mercancía amparada con dicho documento, ésta deberá extraerse para destinar a dicho régimen aduanero (pedimento clave G1 Extracción para Importación Definitiva), momento en el cual se realizará el pago de las contribuciones correspondientes y se llevan a cabo las formalidades del despacho aduanero, motivo por el cual, dicho documento no ampara la legal estancia y tenencia de la mercancía de procedencia extranjera que se transportaba en el vehículo marca Freightliner, modelo 2009, tipo tracto camión 5ta, con placas de circulación 6oBBgY, color blanco, con placa de remolque (chasis portacontenedor) 18UT5S, marca R R Jaliscienses, modelo 2024, toda vez que se hizo constar en el Acta de Inicio de Procedimiento Administrativo en Materia Aduanera que de la revisión al pedimento clave A4 número 24 20 1806 4001078, de fecha de entrada 04 de marzo de 2024, fecha de pago 20 de marzo de 2024, en los Sistemas del Servicio de Administración Tributaria (Consulta Remota de Pedimentos), al momento de la verificación no contaba con extracciones, es decir con un pedimento G1 (Extracción para importación Definitiva), incumpliendo con lo dispuesto en el artículo 146, primer párrafo, fracción I, II y III de la Ley aduanera, que señala: **Artículo 146. La tenencia, transporte o manejo de mercancías de procedencia extranjera, a excepción de las de uso personal, deberá ampararse en todo tiempo, con cualquiera de los siguientes documentos: I. Documentación aduanera que acredite su legal importación, o bien, los documentos electrónicos o digitales, que de acuerdo a las disposiciones legales aplicables y las reglas que al efecto emita el Servicio de Administración Tributaria, acrediten su legal tenencia, transporte o manejo. II. Nota de venta expedida por autoridad fiscal federal o institución autorizada por ésta, o la documentación que acredite la entrega de las mercancías por parte de la Secretaría. III. Factura expedida por empresario establecido e inscrito en el Registro Federal de Contribuyentes, o en su caso, el comprobante fiscal digital, los que deberán reunir los requisitos que señale el Código Fiscal de la Federación..**", motivo por el cual, el personal verificador conoce que no se acredita la legal estancia o tenencia en territorio nacional de la mercancía de origen y procedencia extranjera detallada en el Caso Único del apartado de inventario físico perteneciente al Acta de Inicio de Procedimiento Administrativo en Materia Aduanera de fecha 22 de marzo de 2024 y conclusión 12 de julio de 2024 y que eran transportadas en el vehículo marca Freightliner, modelo 2009, tipo tracto camión 5ta, con placas de circulación 6oBBgY, color blanco, con placa de remolque (chasis portacontenedor) 18UT5S, marca R R Jaliscienses, modelo 2024.



GOBIERNO DE LA
CIUDAD DE MÉXICO

SECRETARÍA DE ADMINISTRACIÓN Y FINANZAS DE LA CIUDAD DE MÉXICO
Tesorería de la Ciudad de México
Coordinación Ejecutiva de Verificación de Comercio Exterior
Dirección de Procedimientos Legales



Número de orden: CVMog00022/24
Expediente: CPAog00043/24
SAF/TCDMX/CEVCE/DPL/1677/2024

Por otra parte, es importante señalar que las mercancías contenidas en el **Caso Único** del capítulo del inventario físico del Acta de Inicio, se encuentra sujetas al cumplimiento de la Norma Oficial Mexicana **NOM-050-SCFI-2004, Información comercial-Etiquetado general de productos**; dicha norma se encuentra contenida en el Anexo 2.4.1. del Acuerdo por el que la Secretaría de Economía emite Reglas y Criterios de Carácter General en Materia de Comercio Exterior, publicado en el Diario Oficial de la Federación el 09 de mayo de 2022; sin embargo, de la revisión física de la mercancía, el personal verificador asentó que la mercancía descrita en el **Caso Único incumple** con la Norma Oficial Mexicana a que están afectas.

Ahora bien, respecto a la Factura número A927, de fecha 22 de marzo de 2024, emitida por "RUTA LOGÍSTICA FLETE Y TRANSPORTE", de la valoración realizada por el personal verificador, determinó que cumple con los requisitos señalados en el artículo 29 y 29-a del Código Fiscal de la Federación vigente, y con lo dispuesto en las reglas 2.7.1.8 y 2.7.7.1.1 de la Resolución Miscelánea Fiscal vigente, así como el artículo 66 de la Ley de Vías Generales de Comunicación que a la letra señala: "**Artículo 66- En el momento de la contratación del servicio correspondiente, los prestadores de servicios de vías generales de comunicación expedirán a los usuarios, carta porte, conocimiento de embarque, boleto, factura o documento similar que contengan las condiciones en que se prestará el servicio, de conformidad con lo dispuesto por esta ley y sus reglamentos**".

Motivo por el cual, el C. José Francisco Moreno Albino, con la presentación de la documental consistente en factura número A927 de fecha 22 de marzo de 2024, emitida por "RUTA LOGÍSTICA FLETE Y TRANSPORTE", ampara el servicio de transporte de la mercancía que se encontraba en el vehículo marca Freightliner, modelo 2009, tipo tracto camión 5ta, con placas de circulación 6oBBgY, color blanco, con placa de remolque (chasis portacontenedor) 18UT5S, marca R R Jaliscienses, modelo 2024, quedado fuera del procedimiento y quedando liberado, por lo que siendo las 1:59 horas del 25 de marzo de 2024, el C. José Francisco Moreno Albino, después de la liberación del vehículo marca Freightliner, modelo 2009, tipo tracto camión 5ta, con placas de circulación 6oBBgY, color blanco, con placa de remolque (chasis portacontenedor) 18UT5S, marca R R Jaliscienses, modelo 2024, abandono la diligencia sin motivo alguno.

El personal verificador, hizo constar el Inicio del Procedimiento Administrativo en Materia Aduanera, indicando que el C. José Francisco Moreno Albino, en su carácter de operador y tenedor de la mercancía de origen y procedencia extranjera que se transportaban en el vehículo marca Freightliner, modelo 2009, tipo tracto camión 5ta, con placas de circulación 6oBBgY, color blanco, con placa de remolque (chasis portacontenedor) 18UT5S, marca R R Jaliscienses, modelo 2024, cuenta con un plazo de 10 días siguientes a aquel en que surta efectos la notificación del Acta de Inicio de Procedimiento Administrativo en Materia Aduanera, para ofrecer las pruebas y alegatos a que su derecho convenga, ante la Coordinación Ejecutiva de Verificación de Comercio Exterior, dependiente de la Tesorería de la Ciudad de México, adscrita a la Secretaría de Administración y Finanzas de la Ciudad de México, con domicilio ubicado en Calle Oriente 233, Número 178, Colonia Agrícola Oriental, Código Postal 08500, Demarcación Territorial Iztacalco de esta ciudad.

Acto seguido y en virtud de que el C. José Francisco Moreno Albino no acreditó la legal importación, estancia y/o tenencia en territorio nacional de las mercancías de origen y procedencia extranjera señaladas en el **Caso Único** del capítulo de inventario físico del Acta de Inicio de Procedimiento Administrativo en Materia Aduanera, que se transportaban en el vehículo marca Freightliner, modelo 2009, tipo tracto camión 5ta, con placas de circulación 6oBBgY, color blanco, con placa de remolque (chasis portacontenedor) 18UT5S, marca R R Jaliscienses, modelo 2024, motivo por el cual el personal verificador con fundamento en los artículos 60, 144, primer párrafo, fracción X, 151, primer párrafo fracción III de la Ley Aduanera, procedió al embargo precautorio de las mercancías señaladas en el **Caso Único** del Acta de Inicio de Procedimiento Administrativo en Materia Aduanera de fecha 22 de marzo de 2024 y conclusión 12 de julio de 2024, asimismo toda vez que el C. José Francisco Moreno Albino abandonó la diligencia después de iniciadas las facultades de comprobación, con fundamento en el artículo 150 tercer y cuarto párrafo de la Ley Aduanera, y artículo 134 primer párrafo, fracción III del Código Fiscal de la Federación, las notificaciones que fueran personal se efectuaran por estrados, publicándose en la página web de la Secretaría de Administración y Finanzas de la Ciudad de México.

Se hizo constar por el personal verificador que siendo las 12:05 horas del día 12 de julio de 2024, se presentó en las instalaciones de la Coordinación Ejecutiva de Verificación de Comercio Exterior el C. Julio Cesar Salas Silva, quien se identificó con Credencial para votar número IDMEX117257701 con clave de Elector SLSLJL69063009H900, emitida a su favor por el Instituto Nacional Electoral, a efecto de ingresar escrito en su carácter de Presidente del Consejo de Administración de la moral denominada "IMPORTADORA ALVASAL, S.A. DE C.V.", quien manifestó ser la propietaria de la mercancía de origen y procedencia extranjera sujeta a Procedimiento Administrativo en Materia Aduanera, acreditando su dicho con el instrumento notarial número 134,014, volumen 2,245, pasado ante la fe del notario público



GOBIERNO DE LA
CIUDAD DE MÉXICO

SECRETARÍA DE ADMINISTRACIÓN Y FINANZAS DE LA CIUDAD DE MÉXICO
Tesorería de la Ciudad de México
Coordinación Ejecutiva de Verificación de Comercio Exterior
Dirección de Procedimientos Legales



Número de orden: CVM0900022/24
Expediente: CPA0900043/24
SAF/TCDMX/CEVCE/DPL/1677/2024

número 17 de la Ciudad de México, que contiene la protocolización del acta de asamblea extraordinaria y ordinaria de accionistas de la sociedad mercantil denominada "IMPORTADORA ALVASAL, S.A. DE C.V.", a solicitud del C. Julio Cesar Salas Silva, en su carácter de Delegado Especial de la Asamblea.

2.- Al no haber más hechos que constaran siendo las 13:00 horas del día 12 de julio de 2024, se dió por terminada la diligencia, asimismo el personal verificador, hizo constar que toda vez que el compareciente abandonó la diligencia, no presentó documentación alguna con la que se pretendiera ampara la legal importación, tenencia y/o estancia en el país de la mercancía de procedencia extranjera, que era transportada en el vehículo Marca Freightliner, modelo 2009, tipo tractocamión 5ta, con placas de circulación 60BBgY, color blanco, con placa de remolque (chasis portacontenedor) 18UT5S, Marca RR Jaliscienses, Modelo 2024, por lo que el día 21 de marzo de 2024, se levantó el Acta de Inicio del Procedimiento Administrativo en Materia Aduanera concluyéndose el 12 de julio de 2024, la cual se notificó el mismo día de conclusión de manera personal al C. Julio Cesar Salas Silva, en carácter de Presidente del Consejo de Administración de la Sociedad denominada la contribuyente "IMPORTADORA ALVASAL, S.A. DE C.V.", quien compareció como propietario de las mercancías embargadas precautoriamente al presente procedimiento.

3.- Con fecha 12 de julio de 2024, fue presentado escrito signado por el C. Julio Cesar Salas Silva, por medio del cual manifiesta su voluntad de regularizar las mercancías afectas al procedimiento administrativo en materia aduanera que nos ocupa.

4.- Mediante oficio número SAF/TCDMX/CEVCE/DPL/0992/2024 de fecha 17 de julio de 2024, esta Dirección de Procedimientos Legales de la Coordinación Ejecutiva de Verificación de Comercio Exterior de la Tesorería de la Ciudad de México de la Secretaría de Administración y Finanzas de la Ciudad de México, designó perito dictaminador, y mediante diverso SAF/TCDMX/CEVCE/DPL/0993/2024 de misma fecha, solicitó el Dictamen de Clasificación Arancelaria y de Valor en Aduana de la Mercancía de origen y procedencia extranjera, sujeta a embargo precautorio, derivado de la orden de verificación de mercancía de procedencia extranjera en transporte número CVM0900022/24, de fecha 21 de marzo de 2024, contenida en el oficio número SAF/TCDMX/CEVCE/DEIPCE/CVM00022/24.

5.-Al notificarse el Inicio del presente Procedimiento Administrativo en Materia Aduanera, se informó al C. Julio Cesar Salas Silva, en carácter de Presidente del Consejo de Administración de la Sociedad de la contribuyente "IMPORTADORA ALVASAL, S.A. DE C.V.", que contaba con un plazo de diez días hábiles computado a partir del día siguiente a aquél en que surtiera efectos la notificación del Acta de Inicio de Procedimiento Administrativo en Materia Aduanera de fecha de inicio 22 de marzo de 2024 y concluyéndose el 12 de julio de 2024, para ofrecer las pruebas y alegatos que a su derecho convenga. Dicho plazo inició el 16 de julio de 2024 al 29 del mismo mes y año; lo anterior, de conformidad con los artículos 150 y 153 de la Ley Aduanera que en su parte conducente refieren, lo siguiente:

"Artículo 150. Las autoridades aduaneras levantarán el acta de inicio del procedimiento administrativo en materia aduanera, cuando con motivo del reconocimiento aduanero, de la verificación de mercancías en transporte o por el ejercicio de las facultades de comprobación, embarguen precautoriamente mercancías en los términos previstos por esta Ley.

Dicha acta deberá señalar que el interesado cuenta con un plazo de diez días hábiles, contados a partir del día siguiente a aquel en que surta efectos la notificación, a fin de ofrecer las pruebas y formular los alegatos que a su derecho convenga

..."

"Artículo 153. El interesado deberá ofrecer por escrito, las pruebas y alegatos que a su derecho convenga, ante la autoridad aduanera que hubiera levantado el acta a que se refiere el artículo 150 de esta Ley, dentro de los diez días siguientes a aquél en que surta efectos la notificación de dicha acta. El ofrecimiento, desahogo y valoración de las pruebas se hará de conformidad con lo dispuesto por los artículos 123 y 130 del Código Fiscal de la Federación. Tratándose de la valoración de los documentos con los que se pretenda comprobar la legal estancia o tenencia de las mercancías, cuando la información en ellos contenida deba transmitirse en el sistema electrónico aduanero previsto en los artículos 36 y 36-A de esta Ley para su despacho, se dará pleno valor probatorio a la información transmitida.

Luego entonces, los diez días hábiles para el ofrecimiento de pruebas y alegatos a que el contribuyente tenía derecho, se computaron a partir del 16 de julio de 2024 al 29 del mismo mes y año; contándose para tales efectos el día 16, 17, 18, 19, 22, 23, 24, 25, 26 y 29 de

Página 6 de 36

KEGG

Calle Oriente 233 No. 178, Col. Agrícola Oriental,
Demarcación Territorial Iztacalco, C.P. 08500, Ciudad de México.
Tel. 55 57 01 47 46 ext. 1105

CIUDAD INNOVADORA
Y DE DERECHOS

GOBIERNO CON
ACENTO SOCIAL



GOBIERNO DE LA
CIUDAD DE MÉXICO

SECRETARÍA DE ADMINISTRACIÓN Y FINANZAS DE LA CIUDAD DE MÉXICO
Tesorería de la Ciudad de México
Coordinación Ejecutiva de Verificación de Comercio Exterior
Dirección de Procedimientos Legales



Número de orden: CVMog00022/24
Expediente: CPA0900043/24
SAF/TCDMX/CEVCE/DPL/1677/2024

julio de 2024, por ser hábiles; descontándose los días 20, 21, 27 y 28 de julio de 2024 por ser inhábiles, de conformidad con el artículo 12 del Código Fiscal de la Federación vigente aplicado de manera supletoria como lo establece el artículo 1 de la Ley Aduanera.

6.- Mediante oficio número SAF/TCDMX/CEVCE/SRF/147/2024 de fecha 19 de julio de 2024, la Subdirección de Recinto Fiscal, solicitó la remisión de documentación presentada por el contribuyente a fin de estar en posibilidad de emitir el Dictamen de Clasificación Arancelaria y de Valor en Aduana respecto de la orden de verificación de mercancía de procedencia extranjera en transporte número CVMog00022/24.

7.- Por lo que mediante oficio número SAF/TCDMX/CEVCE/DPL/1017/2024 de fecha 22 de julio de 2024, esta Dirección de Procedimientos Legales, informó que no se contaba con documentación alguna presentada por "IMPORTADORA ALVASAL, S.A. DE C.V.", propietaria de la mercancía de origen y procedencia extranjera, relacionada con la orden de verificación de mercancía en transporte número CVMog00022/24.

8.- Mediante oficio número SAF/TCDMX/CEVCE/SRF/161/2024 de fecha 08 de agosto de 2024, la Subdirección de Recinto Fiscal, remitió el Dictamen de Clasificación Arancelaria y de Valor en Aduana respecto de la orden de verificación de mercancía de procedencia extranjera en transporte número CVMog00022/24.

9.- Con fecha 30 de julio de 2024, esta Dirección de Procedimientos Legales adscrita a la Coordinación Ejecutiva de Verificación de Comercio Exterior dependiente de la Tesorería de la Ciudad de México de la Secretaría de Administración y Finanzas de la Ciudad de México, declaró integrado el expediente del Procedimiento Administrativo en Materia Aduanera número CPA0900043/24, mediante el Acuerdo contenido en el oficio SAF/TCDMX/CEVCE/DPL/1075/2024 de fecha 06 de agosto de 2024, dado a conocer mediante diverso SAF/TCDMX/CEVCE/DPL/1076/2024 de la misma fecha, oficios legalmente notificados por estrados el 21 de agosto de 2023 para el tenedor y personalmente para la propietaria el 03 de septiembre de 2024.

10.- Mediante oficio número SAF/TCDMX/CEVCE/DPL/1130/2024 de fecha 13 de agosto de 2024, esta Dirección de Procedimientos Legales adscrita a la Coordinación Ejecutiva de Verificación de Comercio Exterior de la Tesorería de la Ciudad de México de la Secretaría de Administración y Finanzas de la Ciudad de México, dio a conocer a "IMPORTADORA ALVASAL, S.A. DE C.V.", propietaria de la mercancía de procedencia extranjera que se transporta en el vehículo marca Freightliner, modelo 2009, tipo tractocamión 5ta, con placas de circulación 6oBBgY, color blanco, con placa de remolque (chasis portacontenedor) 18UT5S, marca RR Jaliscienses, modelo 2024, el Dictamen de Clasificación Arancelaria y Valor en Aduana, oficio que fue legalmente notificado el 03 de septiembre de 2024.

11.- Mediante oficio número SAF/TCDMX/CEVCE/DPL/1131/2024 de fecha 13 de agosto de 2024, esta Dirección de Procedimientos Legales adscrita a la Coordinación Ejecutiva de Verificación de Comercio Exterior de la Tesorería de la Ciudad de México de la Secretaría de Administración y Finanzas de la Ciudad de México, dio a conocer a "IMPORTADORA ALVASAL, S.A. DE C.V.", propietaria de la mercancía de procedencia extranjera que se transporta en el vehículo marca Freightliner, modelo 2009, tipo tractocamión 5ta, con placas de circulación 6oBBgY, color blanco, con placa de remolque (chasis portacontenedor) 18UT5S, marca RR Jaliscienses, modelo 2024, los montos a afecto de que estuviera en aptitud de regularizar su situación fiscal, oficio que fue legalmente notificado el 03 de septiembre de 2024.

12.- Que esta autoridad cuenta con un plazo de cuatro meses para dictar la resolución definitiva que ponga fin al procedimiento administrativo, de conformidad con lo que dispone el artículo 153 de la Ley Aduanera vigente, que establece lo siguiente:

"Artículo 153. El interesado deberá ofrecer por escrito, las pruebas y alegatos que a su derecho convenga, ante la autoridad aduanera que hubiera levantado el acta a que se refiere el artículo 150 de esta Ley, dentro de los diez días siguientes a aquél en que surta efectos la notificación de dicha acta. El ofrecimiento, desahogo y valoración de las pruebas se hará de conformidad con lo dispuesto por los artículos 123 y 130 del Código Fiscal de la Federación. Tratándose de la valoración de los documentos con los que se pretenda comprobar la legal estancia o tenencia de las mercancías, cuando la información en ellos contenida deba transmitirse en el sistema electrónico aduanero previsto en los artículos 36 y 36-A de esta Ley para su despacho, se dará pleno valor probatorio a la información transmitida.

Cuando el interesado presente pruebas documentales que acrediten la legal estancia o tenencia de las mercancías en el país; desvirtúen los supuestos por los cuales fueron objeto de embargo precautorio o acrediten que el valor declarado fue determinado de conformidad con el Título III, Capítulo III, Sección Primera de esta Ley en los casos a que se refiere el artículo



GOBIERNO DE LA
CIUDAD DE MÉXICO

SECRETARÍA DE ADMINISTRACIÓN Y FINANZAS DE LA CIUDAD DE MÉXICO
Tesorería de la Ciudad de México
Coordinación Ejecutiva de Verificación de Comercio Exterior
Dirección de Procedimientos Legales



Número de orden: CVMog00022/24
Expediente: CPAog00043/24
SAF/TCDMX/CEVCE/DPL/1677/2024

151, fracción VII de esta Ley, la autoridad que levantó el acta a que se refiere el artículo 150 de esta Ley, dictará de inmediato la resolución, sin que en estos casos se impongan sanciones; de existir mercancías embargadas se ordenará su devolución. Cuando el interesado no presente las pruebas o éstas no desvirtúen los supuestos por los cuales se embargó precautoriamente la mercancía, las autoridades aduaneras deberán de dictar resolución definitiva, en un plazo que no excederá de cuatro meses, contados a partir del día siguiente a aquél en que se encuentre debidamente integrado el expediente. Se entiende que el expediente se encuentra debidamente integrado cuando hayan vencido los plazos para la presentación de todos los escritos de pruebas y alegatos o, en caso de resultar procedente, la autoridad encargada de emitir la resolución haya llevado a cabo las diligencias necesarias para el desahogo de las pruebas ofrecidas por los promoventes. De no emitirse la resolución definitiva en el término de referencia, quedarán sin efectos las actuaciones de la autoridad que dieron inicio al procedimiento."

(Énfasis añadido)

Siendo así y toda vez que el término legal de los cuatro meses dispuesto por el artículo 153, segundo párrafo, de la Ley de la materia, se contará a partir del día siguiente a aquél en que se encuentre debidamente integrado el expediente, y una vez que hayan vencido los plazos para la presentación de los escritos de pruebas y alegatos, de conformidad con el plazo establecido en el artículo 153 del mismo ordenamiento legal o, en caso de resultar procedente, la autoridad encargada de emitir la resolución haya llevado a cabo las diligencias necesarias para el desahogo de las pruebas ofrecidas por el tenedor de las mercancías sujetas a embargo precautorio; por lo que en el caso que nos ocupa tenemos que a "IMPORTADORA ALVASAL, S.A. DE C.V.", Propietaria de la mercancía de procedencia extranjera que se transporta en el vehículo marca Freightliner, modelo 2009, tipo tractocamión 5ta, con placas de circulación 60BB9Y, color blanco, con placa de remolque (chasis portacontenedor) 18UT5S, marca R R Jaliscienses, modelo 2024, quedó legalmente notificado del Acta de Inicio de Procedimiento Administrativo en Materia Aduanera el día 12 de julio de 2024, en términos de lo dispuesto por el artículo 134, primer párrafo, fracción I y 135 del Código Fiscal de la Federación; de aplicación supletoria en materia aduanera por disposición expresa del artículo 1 de la Ley Aduanera vigente.

Por lo tanto, el plazo para dictar la resolución al Procedimiento Administrativo en Materia Aduanera en el que se actúa, mismo que se computa a partir que se haya vencido el plazo para la presentación de todos los escritos de pruebas y alegatos de los interesados y se haya integrado el expediente administrativo en que se actúa, y toda vez que "IMPORTADORA ALVASAL, S.A. DE C.V.", Propietaria de la mercancía de procedencia extranjera que se transporta en el vehículo marca Freightliner, modelo 2009, tipo tractocamión 5ta, con placas de circulación 60BB9Y, color blanco, con placa de remolque (chasis portacontenedor) 18UT5S, marca R R Jaliscienses, modelo 2024, se tuvo por legalmente notificado personalmente del Inicio de Procedimiento Administrativo en Materia Aduanera el día 12 de julio de 2024, surtiendo todos sus efectos el día hábil siguiente, es decir, el 15 de julio de 2024, tal y como lo establece el artículo 135 del Código Fiscal de la Federación, y tomándose en cuenta su plazo para ofrecer pruebas y alegatos, en el cual se contaron los días 16, 17, 18, 19, 22, 23, 24, 25, 26 y 29 de julio de 2024, por ser hábiles; descontándose los días 20, 21, 27 y 28 de julio de 2024 por ser inhábiles, de conformidad al artículo 150 de la Ley Aduanera, y 12 del Código Fiscal de la Federación, aplicado supletoriamente en materia aduanera por disposición expresa del artículo 1º de la Ley Aduanera vigente, por lo que toda vez que el día 29 de julio de 2024, fue el último día para la presentación de pruebas y alegatos, se tiene por vencido el plazo para la presentación de pruebas y alegatos y al día siguiente, es decir el día, 30 de julio de 2024, fecha en que esta Autoridad de conformidad con lo establecido en el artículo 153, segundo párrafo de la Ley Aduanera vigente declaró integrado el expediente Administrativo en Materia Aduanera que se resuelve, precepto legal que a la letra señala: "Artículo 153 ... Se entiende que el expediente se encuentra debidamente integrado cuando hayan vencido los plazos para la presentación de todos los escritos de pruebas y alegatos o, en caso de resultar procedente, la autoridad encargada de emitir la resolución haya llevado a cabo las diligencias necesarias para el desahogo de las pruebas ofrecidas por los promoventes...". Por lo tanto, el plazo para dictar resolución al procedimiento administrativo en que se actúa corre a partir del día siguiente al que se tuvo por debidamente integrado el expediente es decir del 31 de julio de 2024, al 02 de diciembre de 2024, tal y como lo establece para tal efecto el supracitado artículo 153 de la Ley Aduanera, en su parte conducente que a la letra señala: "Artículo 153. ... Desahogadas las pruebas se dictará la resolución determinando, en su caso, las contribuciones y cuotas compensatorias omitidas e imponiendo las sanciones que procedan, en un plazo que no excederá de cuatro meses contados a partir del día siguiente a aquél en que se encuentre debidamente integrado el expediente...". En relación con lo señalado en el párrafo cuarto del artículo 12 del Código Fiscal de la Federación, el cual establece "... En los plazos que se fijan por mes o por año cuando no exista el mismo día en el mes de calendario correspondiente, el término será el primer día hábil del siguiente mes de calendario."; motivo por el cual, el plazo para dictar resolución al Procedimiento Administrativo en Materia Aduanera en que se actúa, se prorrogará al día hábil siguiente feneciendo así el día 02 de diciembre de 2024



GOBIERNO DE LA
CIUDAD DE MÉXICO

SECRETARÍA DE ADMINISTRACIÓN Y FINANZAS DE LA CIUDAD DE MÉXICO
Tesorería de la Ciudad de México
Coordinación Ejecutiva de Verificación de Comercio Exterior
Dirección de Procedimientos Legales



Número de orden: CVMog00022/24
Expediente: CPA0900043/24
SAF/TCDMX/CEVCE/DPL/1677/2024

En vista de lo anterior, esta Autoridad se encuentra en posibilidad de emitir resolución definitiva en términos de los siguientes:

CONSIDERANDOS

Del análisis y valoración de la documentación que integra el expediente administrativo que se resuelve, de conformidad con lo dispuesto por los artículos 123 y 130 del Código Fiscal de la Federación de aplicación supletoria en la materia por disposición expresa del artículo 1 de la Ley Aduanera vigente, se desprende lo siguiente:

I.- En virtud de no haberse acreditado la legal importación, estancia o tenencia de la mercancía de origen y procedencia extranjera en el país, transportada en el vehículo marca Freightliner, modelo 2009, tipo tractocamión 5ta, con placas de circulación 6oBB9Y, color blanco, con placa de remolque (chasis portacontenedor) 18UT5S, marca R R Jaliscienses, modelo 2024, toda vez que no se presentó la documentación que acreditara la legal importación, estancia y/o tenencia de la mercancía de origen y procedencia extranjera enlistada en el **Caso Único**, referida en el artículo 146 de la Ley Aduanera, por lo que el personal verificador levantó el Acta de Inicio de Procedimiento Administrativo en Materia Aduanera en fecha de inicio **21 de marzo de 2024** y conclusión **12 de julio de 2024**, legalmente notificada en esa última fecha.

Por lo anterior, se le otorgó a "IMPORTADORA ALVASAL, S.A. DE C.V.", Propietaria de la mercancía de procedencia extranjera que se transporta en el vehículo marca Freightliner, modelo 2009, tipo tractocamión 5ta, con placas de circulación 6oBB9Y, color blanco, con placa de remolque (chasis portacontenedor) 18UT5S, marca R R Jaliscienses, modelo 2024, un plazo de diez días hábiles computado a partir del día siguiente a aquél en que surtiera efectos la notificación del Acta de Inicio de Procedimiento Administrativo en Materia Aduanera de fecha de inicio **21 de marzo de 2024** y conclusión **12 de julio de 2024**, para ofrecer las pruebas y alegatos que a su derecho convenga. Dicho plazo inició el **16 de julio de 2024** y feneció el **29 de julio de 2024**, de conformidad con los artículos 150 y 153 de la Ley Aduanera, contándose para tal efecto los días **16, 17, 18, 19, 22, 23, 24, 25, 26 y 29 de julio de 2024**, por ser hábiles; descontándose los días **20, 21, 27 y 28 de julio de 2024** por ser inhábiles, de conformidad con el artículo 12 del Código Fiscal de la Federación vigente aplicado de manera supletoria como lo establece el artículo 1 de la Ley Aduanera; sin embargo, no fue presentada prueba o alegato alguno por los contribuyentes, tendientes a desvirtuar las irregularidades asentadas mediante el Acta de Inicio del Procedimiento Administrativo en Materia Aduanera, reclusiendo su derecho legal para presentarlos, de conformidad con lo dispuesto en el artículo 288, del Código Federal de Procedimientos Civiles, de aplicación supletoria en materia aduanera por disposición expresa del artículo 1º de la Ley Aduanera en vigor, en relación con lo dispuesto por el artículo 5 del Código Fiscal de la Federación.

Asimismo, se señala que con el objeto de no violentar el derecho de audiencia de los gobernados, señalado en los artículos 14 y 16 Constitucionales, esta Autoridad llevó a cabo la búsqueda en el archivo y en el área de recepción de esta dependencia y no localizó promoción alguna presentada por el interesado que acreditara la legal estancia y/o tenencia de la mercancía en territorio nacional; por lo que, al precluir su derecho a presentar las mismas, se procede a emitir la presente Resolución Administrativa, con los elementos de convicción que integran el expediente en que se actúa.

II.- Por lo anteriormente expuesto, esta Autoridad procede a determinar la responsabilidad a la contribuyente "IMPORTADORA ALVASAL, S.A. DE C.V.", Propietaria de la mercancía de procedencia extranjera que se transporta en el vehículo marca Freightliner, modelo 2009, tipo tractocamión 5ta, con placas de circulación 6oBB9Y, color blanco, con placa de remolque (chasis portacontenedor) 18UT5S, marca R R Jaliscienses, modelo 2024, dentro del Procedimiento Administrativo en Materia Aduanera que nos ocupa, ya que al no presentar pruebas y alegatos con las cuales desvirtuara dichas irregularidades respecto de las mercancías del **Caso Único** se le tiene como Propietaria y Responsable Directa, en términos del artículo 1 y 52, primer y cuarto párrafos, fracción I de la Ley Aduanera vigente, que a la letra señala:

Ley Aduanera

"ARTICULO 1.- Esta Ley, las de los Impuestos Generales de Importación y Exportación y las demás leyes y ordenamientos aplicables, regulan la entrada al territorio nacional y la salida del mismo de mercancías y de los medios en que se transportan o conducen, el despacho aduanero y los hechos o actos que deriven de éste o de dicha entrada o salida de mercancías. El Código Fiscal de la Federación se aplicará supletoriamente a lo dispuesto en esta Ley.

Están obligados al cumplimiento de las citadas disposiciones quienes introducen mercancías al territorio nacional o las extraen del mismo, ya sean sus propietarios, poseedores, tenedores, consignatarios, Destinatarios, remitentes, apoderados,

Página 9 de 36

K566

Calle Oriente 233 No. 178, Col. Agrícola Oriental,
Demarcación Territorial Iztacalco, C.P. 08500, Ciudad de México.
Tel. 55 57 01 47 46 ext. 1105



CIUDAD INNOVADORA
Y DE DERECHOS

GOBIERNO CON
ACENTO SOCIAL



GOBIERNO DE LA
CIUDAD DE MÉXICO

SECRETARÍA DE ADMINISTRACIÓN Y FINANZAS DE LA CIUDAD DE MÉXICO
Tesorería de la Ciudad de México
Coordinación Ejecutiva de Verificación de Comercio Exterior
Dirección de Procedimientos Legales



Número de orden: CVMog00022/24
Expediente: CPA0900043/24
SAF/TCDMX/CEVCE/DPL/1677/2024

agentes aduanales, agencias aduanales o cualesquiera personas que tengan intervención en la introducción, extracción, custodia, almacenaje, manejo y tenencia de las mercancías o en los hechos o actos mencionados en el párrafo anterior".

(Énfasis añadido)

"Artículo 52. Están obligadas al pago de los impuestos al comercio exterior y al cumplimiento de las regulaciones y restricciones no arancelarias y otras medidas de regulación al comercio exterior, las personas que introduzcan mercancías al territorio nacional o las extraigan del mismo, incluyendo las que estén bajo algún programa de devolución o diferimiento de aranceles en los casos previstos en los artículos 63-A, 108, fracción III y 110 de esta Ley.

Se presume, salvo prueba en contrario, que la introducción al territorio nacional o la extracción del mismo de mercancías, se realiza por:

- I. El propietario o el tenedor de las mercancías.
- II. El remitente en exportación o el Destinatario en importación.

(Énfasis añadido)

Por lo tanto, se deslinda de toda responsabilidad al C. José Francisco Moreno Albino, operador del vehículo marca Freightliner, modelo 2009, tipo tractocamión 5ta, con placas de circulación 60BB9Y, color blanco, con placa de remolque (chasis portacontenedor) 18UT5S, marca R R Jaliscienses, modelo 2024, en virtud de que la contribuyente "IMPORTADORA ALVASAL, S.A. DE C.V.", es propietaria de la mercancía afecta al Procedimiento Administrativo en Materia Aduanera que nos ocupa y responsable directa de las mismas.

III.- En virtud de lo anterior, esta Autoridad procede a determinar las obligaciones que incumplió la contribuyente "IMPORTADORA ALVASAL, S.A. DE C.V.", Propietaria de la mercancía de procedencia extranjera que se transporta en el vehículo marca Freightliner, modelo 2009, tipo tractocamión 5ta, con placas de circulación 60BB9Y, color blanco, con placa de remolque (chasis portacontenedor) 18UT5S, marca R R Jaliscienses, modelo 2024, embargada e inventariada en el Caso Único y responsable directa, considerando el dictamen de determinación, naturaleza, estado, origen, clasificación arancelaria y valor en aduana de la mercancía de procedencia extranjera, sujeta al procedimiento que nos ocupa, emitido por la Perito Dictaminador, proporcionado a la Dirección de Procedimientos Legales por oficio SAF/TCDMX/CEVCE/SRF/161/2024 de fecha 08 de agosto de 2024 y teniendo a la vista las mercancías de procedencia extranjera, emitió el dictamen técnico de Clasificación Arancelaria y de Valor en Aduana de la mercancía correspondiente al Procedimiento Administrativo en Materia Aduanera número CPA0900043/24, en los siguientes términos:

La clasificación arancelaria, se fundamenta en las Reglas Generales 1 y 6; reglas 1ª, 2ª, 3ª y 10ª de las complementarias, todas ellas contenidas en el artículo 2º de la Ley de los Impuestos Generales de Importación y de Exportación, publicada en el Diario Oficial de la Federación el 07 de junio de 2022, y sus posteriores modificaciones.

I.- Descripción de la mercancía.

La mercancía contenida en el inventario del Caso Único se trata de:

Vasos de plástico: Es un envase utilizado para trasladar productos en estado líquido.

Conforme a la estructura de la Tarifa de la Ley de los Impuestos Generales de Importación y de Exportación, podemos enlistar a las mercaderías en cuestión de la siguiente manera:

1. Plástico y sus manufacturas.

1.1 Vasos de plástico.





GOBIERNO DE LA
CIUDAD DE MÉXICO

SECRETARÍA DE ADMINISTRACIÓN Y FINANZAS DE LA CIUDAD DE MÉXICO
Tesorería de la Ciudad de México
Coordinación Ejecutiva de Verificación de Comercio Exterior
Dirección de Procedimientos Legales



Número de orden: CVMog00022/24
Expediente: CPAog00043/24
SAF/TCDMX/CEVCE/DPL/1677/2024

II.-Clasificación arancelaria para las mercancías del Caso Único:

- Notas Nacionales -
Nivel Capítulo
Capítulo 39

Con base en la Regla Complementaria 3ª de la fracción II del artículo 2 de la anteriormente citada Ley, que hace obligatoria la aplicación de las Notas Nacionales de la Tarifa Arancelaria, así como al Segundo punto del Acuerdo por el que se dan a conocer las Notas Nacionales de la Tarifa de la Ley de los Impuestos Generales de Importación y de Exportación, publicado el 02 de diciembre de 2022, en el Diario Oficial de la Federación, se cita la Nota Nacional aplicable a la mercancía en cuestión:

- "1. Este Capítulo no comprende las preparaciones de plástico reconocibles como diseñadas para formar globos por insuflado (partida 95.03).
2. Los polímeros en formas primarias formulados con aditivos, que hacen a los productos propios para ser utilizados expresamente como mástiques, se clasifican en la partida 32.14.
3. Para efectos de la partida 39.19, la expresión "demás formas planas", incluye artículos de cualquier forma geométrica incluso con publicidad, excluyendo las que presenten relieve (partida 49.11)."

- Clasificación Arancelaria -
Nivel Capítulo

1. Plástico y sus manufacturas.
1.1 Vasos de plástico.

La Regla General 1, contenida en el artículo 2, fracción I de la Ley de los Impuestos Generales de Importación y de Exportación, dispone que, "Los títulos de las Secciones de los Capítulos o Subcapítulos sólo tienen un valor indicativo, ya que la clasificación está determinada legalmente por los textos de las partidas y de las Notas de Sección o de Capítulo y, si no son contrarias a los textos de dichas partidas y Notas, de acuerdo con las Reglas siguientes". Considerando que las mercancías a clasificar se tratan de "vasos de plástico" el Capítulo 39 "Plástico y sus manufacturas" de la Tarifa de la Ley de los Impuestos Generales de Importación y de Exportación, orienta la ubicación de la mercancía de estudio en el citado capítulo.

Se cita el título del mencionado capítulo de la Tarifa de la Ley de los Impuestos Generales de Importación y de Exportación con texto:

Capítulo	39	"Plástico y sus manufacturas."
----------	----	--------------------------------

Las Consideraciones Generales del capítulo 39 de la Tarifa de la Ley de los Impuestos Generales de Importación y de Exportación citan:

"En general, este Capítulo comprende las sustancias llamadas polímeros, los semimanufacturas y las manufacturas de estas materias, siempre que no estén excluidas por la Nota 2 del Capítulo.

Polímeros

Los polímeros están constituidos por moléculas caracterizadas por la repetición de una o varias unidades monoméricas.

Los polímeros pueden obtenerse por reacción entre varias moléculas de constitución química idéntica o diferente. El proceso de obtención de los polímeros se llama polimerización. En un sentido amplio, este término designa especialmente los principales tipos de reacciones siguientes:

1. La **polimerización por adición**, en la que moléculas simples con función etilénica no saturada reaccionan entre sí por simple adición sin formación de agua o de otros subproductos para formar una cadena de polímero que contiene únicamente uniones carbono-carbono. Tal es el caso del polietileno obtenido a partir del etileno o de los copolímeros de etileno y de acetato de vinilo obtenidos a partir del etileno y del acetato de vinilo. Este tipo de polimerización se llama a veces polimerización simple o copolimerización, es decir, polimerización o copolimerización en sentido estricto.

2. La **polimerización por reorganización**, en la que moléculas con grupos funcionales que contengan átomos tales como el oxígeno, el nitrógeno, el azufre, etc., reaccionan entre sí por reorganización intramolecular y adición, sin formación de

Página 11 de 36

KEGG

Calle Oriente 233 No. 178, Col. Agrícola Oriental,
Demarcación Territorial Iztacalco, C.P. 08500, Ciudad de México.
Tel. 55 57 01 47 46 ext. 1105

CIUDAD INNOVADORA
Y DE DERECHOS

GOBIERNO CON
ACENTO SOCIAL



GOBIERNO DE LA
CIUDAD DE MÉXICO

SECRETARÍA DE ADMINISTRACIÓN Y FINANZAS DE LA CIUDAD DE MÉXICO
Tesorería de la Ciudad de México
Coordinación Ejecutiva de Verificación de Comercio Exterior
Dirección de Procedimientos Legales



Número de orden: CVMog00022/24
Expediente: CPAog00043/24
SAF/TCDMX/CEVCE/DPL/1677/2024

agua o de otros subproductos, para formar una cadena de polímero en la que las unidades monoméricas están unidas por grupos éter, amida, uretano u otros. Tal es el caso del poli(oximetileno) (poliformaldehído) obtenido a partir del formaldehído, de la poliamida-6 obtenido a partir de la caprolactama o de los poliuretanos obtenidos a partir de un poli(ol y de un diisocianato. Este tipo de polimerización se llama también poliadiación.

3. La **polimerización por condensación**, en la que moléculas con grupos funcionales que contengan átomos tales como el oxígeno, nitrógeno, azufre, etc., reaccionan entre sí en el marco de una reacción de condensación con formación de agua o de otros subproductos para constituir una cadena o una red de polímero en la que las unidades monoméricas se unen por grupos éter, éster, amida u otros. Tal es el caso del poli(tereftalato de etileno) obtenido a partir del etilenglicol y del ácido tereftálico o de la poliamida-6,6 obtenida a partir de la hexametilendiamida y del ácido adípico. Este tipo de polimerización se llama también condensación o policondensación.

Los polímeros pueden estar modificados químicamente, por ejemplo, por cloración del polietileno o del poli(cloruro de vinilo), clorosulfonación del polietileno, acetilación o nitración de la celulosa o hidrólisis del poli(acetato de vinilo)..."

- Clasificación arancelaria -
Nivel Partida

1. Plástico y sus manufacturas.

1.1 Vaos de plástico.

Asociando la descripción de la mercancía en estudio "botellas de plástico", esta partida comprende la mercancía objeto de este Procedimiento Administrativo en Materia Aduanera.

De la Tarifa de la Ley de los Impuestos Generales de Importación y de Exportación tenemos de forma ilustrativa:

Partida	39.23	"Artículos para el transporte o envasado, de plástico; tapones, tapas, cápsulas y demás dispositivos de cierre, de plástico."
Subpartida	3923.30	- "Bombonas (damajuanas), botellas, frascos y artículos similares."
Fracción	3923.30.02	"Bombonas (damajuanas), botellas, frascos y artículos similares."
NICO	3923.30.02 99	"Los demás."

Con base en la Regla Complementaria 3ª de la fracción II del artículo 2 de la anteriormente citada Ley, que hace obligatoria la aplicación de las Notas Explicativas de la Tarifa Arancelaria, se cita la Nota Explicativa de la partida 39.23, aplicable a la mercancía en cuestión:

"Esta partida comprende el conjunto de artículos de plástico que se utilizan comúnmente como embalaje o para el transporte de toda clase de productos. Entre ellos se pueden citar:

a) Los recipientes, tales como cajas, jaulas y artículos similares, sacos (incluidas las bolsas, cucuruchos y bolsas para la basura), bombonas, toneles, bidones, botellas y frascos.

Esta partida también comprende:

1º) Las tazas sin asas que tengan el carácter de recipientes utilizados para el envasado o transporte de determinados alimentos, incluso si pueden utilizarse accesoriamente para el servicio de mesa o de tocador;

2º) Los esbozos de botellas de plástico que siendo productos intermedios tienen forma tubular, cerrado un extremo y abierto y roscado el otro para asegurar un cierre de tipo atornillado, la parte anterior al extremo fileteado está destinada a recibir una transformación posterior a fin de obtener la forma y tamaño deseado.

b) Las bobinas, carretes, canillas y soportes similares, incluidos los casetes sin cinta magnética para magnetófonos y magnetoscopios.

c) Los tapones, tapaderas, cápsulas y demás dispositivos de cierre."

- Clasificación arancelaria -
Nivel Subpartida

1. Plástico y sus manufacturas.

Página 12 de 36

KEGG

Calle Oriente 233 No. 178, Col. Agrícola Oriental,
Demarcación Territorial Iztacalco, C.P. 08500, Ciudad de México.
Tel. 55 57 01 47 46 ext. 1105

CIUDAD INNOVADORA
Y DE DERECHOS

GOBIERNO CON
ACENTO SOCIAL



GOBIERNO DE LA
CIUDAD DE MÉXICO

SECRETARÍA DE ADMINISTRACIÓN Y FINANZAS DE LA CIUDAD DE MÉXICO
Tesorería de la Ciudad de México
Coordinación Ejecutiva de Verificación de Comercio Exterior
Dirección de Procedimientos Legales



Número de orden: CVMog00022/24
Expediente: CPAog00043/24
SAF/TCDMX/CEVCE/DPL/1677/2024

1.1 Vasos de plástico.

Ubicada la mercancía en la partida 39.23 la Regla General 6, también contenida en la fracción I, del artículo 2 de la Ley de los Impuestos Generales de Importación y de Exportación, dispone que "La clasificación de mercancías en las subpartidas de una misma partida está determinada legalmente por los textos de estas subpartidas y de las Notas de las subpartidas, así como mutatis mutandis, por las Reglas anteriores, bien entendido que sólo pueden compararse subpartidas del mismo nivel. A los efectos de esta Regla, también se aplican las Notas de Sección y de Capítulo, salvo disposición en contrario". Tomando en consideración que se trata primeramente de "vasos de plástico" procede su ubicación en la subpartida de 1er nivel con texto:

3923.30 - "Bombonas (damajuanas), botellas, frascos y artículos similares."

- Clasificación arancelaria -
Nivel Fracción

1. Plástico y sus manufacturas.

1.1 Vasos de plástico.

Siguiendo con la determinación de la fracción arancelaria, las Reglas Complementarias 1ª y 2ª, inciso d), contenidas en la fracción II del artículo 2 del multicitado ordenamiento establecen respectivamente, que "Las Reglas Generales para la interpretación de la Tarifa de los Impuestos Generales de Importación y de Exportación son igualmente válidas para establecer dentro de cada subpartida la fracción arancelaria aplicable, excepto para la Sección XXII, en la que se clasificaran las mercancías sujetas a operaciones especiales", y que las fracciones se identificarán adicionando al código de las subpartidas un séptimo y octavo dígito, las cuales estarán ordenadas del 01 al 98, reservando para el 99 para la clasificación de la mercancía que no se cubre en las fracciones específicas. Dado lo anterior, se determina que la fracción arancelaria aplicable a los "vasos de plástico" es:

3923.30.02 "Bombonas (damajuanas), botellas, frascos y artículos similares."

Número de Identificación Comercial
(NICO)

1. Plástico y sus manufacturas.

1.1 Vasos de plástico.

Establecida la fracción arancelaria, la Regla Complementaria 10ª, contenida en la fracción II del artículo 2 de la Ley de los Impuestos Generales de Importación y de Exportación, determina que "Se establecerán números de identificación comercial en las que se clasifican las mercancías en función de las fracciones arancelarias y la metodología para la creación y modificación de dichos números, y que la clasificación de las mercancías estará integrada por las fracciones arancelarias y el número de identificación comercial, el cual estará integrado por 2 dígitos, los cuales se colocan en la posición posterior de la fracción arancelaria que corresponda que se declare, y que estarán ordenados de manera progresiva iniciando del 00 al 99", por lo que el número de identificación comercial que correspondiente a los "vasos de plástico" es:

3923.30.02 99 "Los demás."

"INVENTARIO"

DESCRIPCIÓN DE LA MERCANCÍA	CASO ÚNICO
Unidad de medida (pieza)	21,504 JUEGOS (SET DE 3 PIEZAS)
Marca	SIN MARCA
Modelo	758888882877 758888882800

Página 13 de 36

Calle Oriente 233 No. 178, Col. Agrícola Oriental,
Demarcación Territorial Iztacalco, C.P. 08500, Ciudad de México.
Tel. 55 57 01 47 46 ext. 1105

CIUDAD INNOVADORA
Y DE DERECHOS

GOBIERNO CON
ACENTO SOCIAL



GOBIERNO DE LA
CIUDAD DE MÉXICO

SECRETARÍA DE ADMINISTRACIÓN Y FINANZAS DE LA CIUDAD DE MÉXICO
Tesorería de la Ciudad de México
Coordinación Ejecutiva de Verificación de Comercio Exterior
Dirección de Procedimientos Legales



Número de orden: CVMog00022/24
Expediente: CPA0900043/24
SAF/TCDMX/CEVCE/DPL/1677/2024

DESCRIPCIÓN DE LA MERCANCÍA	CASO ÚNICO
Origen	China
Fracción Arancelaria con número de identificación comercial	3923.30.02 99
Normas Oficiales Mexicanas (Según fracción arancelaria con NICO)	CUMPLE NOM-050-SCFI-2004
Condiciones de la mercancía	Nuevo
Valor Aduana	\$632,217.60 (Seiscientos treinta y dos mil doscientos diecisiete pesos 60/100 M.N.)
IGI (Según fracción arancelaria con NICO)	25%

Mercancías sujetas al cumplimiento de Normas Oficiales Mexicanas.

I.- La mercancía clasificada en la fracción arancelaria con número de identificación comercial **3923.30.02 99**, del **Caso Único**, se encuentra sujeta al cumplimiento de las especificaciones de los incisos **5.1 y 5.2 (Especificaciones de Información)** de la Norma Oficial Mexicana **NOM-050-SCFI-2004**, publicada en el Diario Oficial de la Federación el 14 de enero de 2022 y a lo dispuesto en el anexo 2.4 del Acuerdo por el que la Secretaría de Economía emite reglas y criterios de carácter general de materia de Comercio Exterior, publicadas en el Diario Oficial de la Federación del 09 de mayo de 2022, modificadas mediante diversos publicados en el mismo medio informativo.

Base Gravable del Impuesto General de Importación.

1. Determinación de la Base Gravable del Impuesto General de Importación conforme al **Valor de transacción de mercancías importadas**, previsto en el artículo 64 de la Ley Aduanera vigente.

La Subdirección del Recinto Fiscal, requirió a la Dirección de Procedimientos Legales, mediante oficio número **SAF/TCDMX/CEVCE/SRF/147/2024**, con fecha 19 de julio de 2024, "...que en caso de que el contribuyente haya presentado documentación, la misma sea remitida a esta Subdirección del Recinto Fiscal...", en ese sentido, la Dirección de Procedimientos Legales, remitió oficio número **SAF/TCDMX/CEVCE/DPL/1017/2024**, de fecha 22 de julio de 2024, informando que a la fecha de emisión de ese oficio la contribuyente denominada **"IMPORTADORA ALVASAL, S.A. DE C.V., propietaria de la mercancía de origen y procedencia extranjera"** sujeta a embargo precautorio, relacionada con la orden de verificación de mercancía en transporte número **CVMog00022/24**, no ha presentado documentación alguna.

Derivado de lo anterior, la ausencia de documentación comprobatoria de venta para la exportación a territorio nacional de la mercancía objeto de valoración, por compra efectuada por el importador, como condición ineludible para considerar el precio pagado, según se desprende de lo dispuesto en el tercer párrafo del artículo 64 de la Ley Aduanera, así como la ausencia de datos objetivos y cuantificables impide aplicar el Valor de Transacción previsto en el artículo 64 de la Ley Aduanera, por lo que se procede a descartar el método, siguiendo con el análisis de los siguientes métodos.

2. Determinación de la Base Gravable del Impuesto General de Importación con arreglo en lo previsto en la fracción I del artículo 71 de la Ley Aduanera, conforme al **Valor de transacción de mercancías idénticas**, en los términos señalados en el artículo 72 de la Ley Aduanera vigente.

Por lo que toca a este método de valor de transacción de mercancías idénticas, conforme lo dispone el segundo párrafo del artículo 72 de la Ley Aduanera, se hace necesario, para tener en cuenta cualquier diferencia en el nivel y la cantidad entre las transacciones objeto de comparación, hacer dichos ajustes sobre la base de datos comprobados que demuestren que son razonables y exactos, procedimiento que no es posible llevar a cabo, en virtud de no contar con antecedentes comprobados sobre mercancías idénticas, en términos del quinto párrafo del artículo 72 de la Ley Aduanera, que hayan sido importadas conforme al valor de transacción, y que cubran

Página 14 de 36

KEGG

Calle Oriente 233 No. 178, Col. Agrícola Oriental,
Demarcación Territorial Iztacalco, C.P. 08500, Ciudad de México.
Tel. 55 57 01 47 46 ext. 1105

CIUDAD INNOVADORA
Y DE DERECHOS

GOBIERNO CON
ACENTO SOCIAL



GOBIERNO DE LA
CIUDAD DE MÉXICO

SECRETARÍA DE ADMINISTRACIÓN Y FINANZAS DE LA CIUDAD DE MÉXICO
Tesorería de la Ciudad de México
Coordinación Ejecutiva de Verificación de Comercio Exterior
Dirección de Procedimientos Legales



Número de orden: CVMog00022/24
Expediente: CPAog00043/24
SAF/TCDMX/CEVCE/DPL/1677/2024

los requerimientos antes citados, con fundamento en lo dispuesto en el artículo 129 del Reglamento de la Ley Aduanera, al no existir información suficiente para determinar los ajustes respectivos y tomar en cuenta las diferencias correspondientes a nivel comercial o a la cantidad, el Valor en Aduana no puede ser determinado con base en el valor de transacción de mercancías idénticas, por lo que se procede, en términos del artículo 71 de la Ley Aduanera, a estudiar la aplicabilidad del método de Valor de Transacción de Mercancías Similares, referido en la fracción II del citado artículo 71, conforme a su regulación contenida en el artículo 73 de la Ley Aduanera.

3. Determinación de la Base Gravable del Impuesto General de Importación con arreglo en lo previsto en la fracción II del artículo 71 de la Ley Aduanera, conforme al **Valor de transacción de mercancías similares**, en los términos señalados en el artículo 73 de la Ley Aduanera vigente.

En igual forma, por lo que toca a este método de valor de transacción de mercancías similares, conforme lo dispone el segundo párrafo del artículo 73 de la Ley Aduanera, es necesario, para ajustar cualquier diferencia en el nivel y la cantidad entre las transacciones objeto de comparación, hacer dichos ajustes sobre la base de datos comprobados que demuestren que son razonables y exactos, procedimiento que no es posible llevar a cabo, en virtud de no contar con antecedentes comprobados sobre mercancías similares, en términos del quinto párrafo del artículo 73 de la Ley Aduanera, que hayan sido importadas conforme al valor de transacción, y que cubran los requerimientos antes referidos, con arreglo a lo dispuesto en el artículo 129 del Reglamento de la Ley Aduanera, al no existir información suficiente para determinar los ajustes respectivos y tomar en cuenta las diferencias correspondientes a nivel comercial o a la cantidad, el Valor en Aduana no puede ser determinado con base en el valor de transacción de mercancías similares, por lo que se procede, en términos del artículo 71 de la Ley Aduanera, a estudiar la aplicabilidad del método de Valor de Precio Unitario de Venta, referido en la fracción III del citado 71, conforme a su regulación contenida en el artículo 74 de la Ley Aduanera.

4. Determinación de la Base Gravable del Impuesto General de Importación con arreglo en lo previsto en la fracción III del artículo 71 de la Ley Aduanera, conforme al **Valor precio Unitario de Venta**, en los términos señalados en el artículo 74 de la Ley Aduanera vigente.

Atendiendo a la hipótesis normativa prevista en la fracción I del artículo 74 de la Ley Aduanera, que refiere a la determinación de la Base Gravable del Impuesto General de Importación mediante la aplicación o del método de precio unitario de venta de mercancías que son vendidas en el mismo estado en que fueron importadas, ya se trate de las mercancías objeto de valoración o bien sean idénticas o similares, estimadas como tales en términos de lo dispuesto en el quinto párrafo del artículo 72 de la Ley Aduanera, para idénticas, o bien en los términos del quinto párrafo del artículo 73, del mismo ordenamiento legal respecto a similares, el no contar con datos objetivos y cuantificables que permitan efectuar las deducciones previstas en el artículo 75 de la misma Ley según remite el propio artículo 74 en cita, hace que el valor en aduana de la mercancía en mérito, no pueda ser determinado de conformidad con el método de precio unitario de venta, por lo que, conforme a lo establecido en el primer párrafo del artículo 71 de la Ley Aduanera, se procede a analizar la aplicación del siguiente método denominado valor reconstruido de las mercancías importadas conforme a lo establecido en el artículo 77 de la Ley Aduanera, en términos de la fracción IV del referido artículo 71.

5. Determinación de la Base Gravable del Impuesto General de Importación con arreglo en lo previsto en la fracción IV del artículo 71 de la Ley Aduanera, conforme al **Valor reconstruido de las mercancías**, en los términos señalados en el artículo 77 de la Ley Aduanera vigente.

Atendiendo a lo dispuesto en la fracción I del artículo 77 de la Ley Aduanera, con relación al primer párrafo del mismo precepto, para los efectos de la legal aplicación de este método de valor reconstruido de las mercancías, se deberán sumar los elementos relacionados con "el costo o valor de los materiales y de la fabricación u otras operaciones efectuadas para producir las mercancías importadas, determinado con base en la contabilidad comercial del productor". Es el caso que, por lo que este método resulta inaplicable, pues no es posible acceder a esa información en virtud de tratarse de un productor domiciliado en el extranjero, en tal virtud, con arreglo a lo dispuesto en el artículo 71 de la Ley Aduanera, en virtud de la aplicación de los métodos ahí referidos en orden sucesivo y por exclusión, toda vez que el método del Valor Reconstruido de las mercancías ha quedado excluido, se procede a la determinación de la base gravable del Impuesto General de Importación mediante el método de Valor establecido en el artículo 78 de la Ley Aduanera, según refiere la fracción V del artículo 71 de la misma Ley.

6. Determinación de la Base Gravable del Impuesto General de Importación con arreglo a lo previsto en la fracción V del artículo 71 de la Ley Aduanera, conforme al **método establecido en el artículo 78 de la Ley Aduanera** vigente.

Página 15 de 36

KFGG

Calle Oriente 233 No. 178, Col. Agrícola Oriental,
Demarcación Territorial Iztacalco, C.P. 08500, Ciudad de México.
Tel. 55 57 01 47 46 ext. 1105



CIUDAD INNOVADORA
Y DE DERECHOS

GOBIERNO CON
ACENTO SOCIAL



GOBIERNO DE LA
CIUDAD DE MÉXICO

SECRETARÍA DE ADMINISTRACIÓN Y FINANZAS DE LA CIUDAD DE MÉXICO
Tesorería de la Ciudad de México
Coordinación Ejecutiva de Verificación de Comercio Exterior
Dirección de Procedimientos Legales



Número de orden: CVMog00022/24

Expediente: CPA0900043/24

SAF/TCDMX/CEVCE/DPL/1677/2024

Con arreglo a lo previsto en el primer párrafo del artículo 78 de la Ley Aduanera, en virtud de que la Base Gravable del Impuesto General de Importación no puede determinarse con arreglo a los métodos a que se refieren los artículos 64 y 71, fracciones I, II, III y IV de la misma Ley, se procederá a la determinación de la base gravable aplicando los métodos señalados en esos artículos, en orden sucesivo y por exclusión, con mayor flexibilidad, conforme a criterios razonables y compatibles con los principios y disposiciones legales, sobre la base de los datos disponibles en territorio nacional.

En este orden, se procede al análisis metodológico del Valor de Transacción, previsto en el referido artículo 64 de la Ley Aduanera, en los términos citados según lo dispuesto en el referido artículo 78.

7. A efecto de determinar la Base Gravable del Impuesto General de Importación, conforme al método de **Valor de Transacción establecido en el artículo 64 de la Ley Aduanera, con arreglo a lo previsto en el artículo 78 de la Ley Aduanera vigente.**

Como fue expuesto en el numeral 1, la ausencia de documentación comprobatoria de venta para la exportación a territorio nacional de la mercancía objeto de valoración, por compra efectuada por el importador, como condición ineludible para considerar el precio pagado, según se desprende de lo dispuesto en el tercer párrafo del artículo 64 de la Ley Aduanera, así como la ausencia de datos objetivos y cuantificables respecto de los cargos que deban sumarse al precio pagado establecidos en el artículo 65 de la Ley Aduanera, con fundamento en lo dispuesto en el artículo 113 del Reglamento de la Ley Aduanera, no puede determinarse la base gravable del Impuesto General de Importación, conforme al método del valor de transacción, por lo que la ausencia de datos objetivos y cuantificables relacionados con la venta para exportación a territorio nacional de la mercancía en mérito impide, de cualquier forma razonable, considerar como aplicable el Valor de Transacción previsto en el artículo 64 de la Ley Aduanera, ni aún en términos de lo establecido en el artículo 78 de la misma Ley, por lo que se procede, con arreglo a lo previsto en el mismo artículo 78, a analizar la aplicación del método de Valor de Transacción de Mercancías Idénticas, regulado en el artículo 72 de la Ley Aduanera, aplicado conforme a lo dispuesto en el artículo 78 de la misma Ley.

8. Determinación de la Base Gravable del Impuesto General de Importación, conforme al método de **Valor de Transacción de mercancías idénticas**, establecido en el artículo 72 de la Ley Aduanera, con arreglo a lo previsto en el artículo 78 de la Ley Aduanera vigente.

Atendiendo a los requisitos de identidad de las mercancías establecidos en el quinto párrafo del artículo 72 de la Ley Aduanera, es de observarse que, si para que una mercancía pueda considerarse como idéntica, ésta, además de haber sido producida en el mismo país que la de objeto de valoración, debe ser igual en todo "incluidas sus características físicas, calidad, marca y prestigio comercial", es el caso que, el no contar con información suficiente que permita efectuar, conforme a criterios flexibles los ajustes a que refiere el segundo párrafo del artículo 72 en referencia, con fundamento en lo dispuesto en el artículo 129 del Reglamento de la Ley Aduanera, no es posible determinar, la Base Gravable del Impuesto General de Importación de la mercancía en mérito conforme al método de valor de transacción de mercancías idénticas, según lo dispuesto en el artículo 72 de la Ley Aduanera, aplicado en términos del artículo 78 de la misma Ley, por lo que se procede al análisis de la determinación de esa base gravable conforme al Valor de Transacción de mercancías similares regulado en el artículo 73 de la Ley Aduanera, aplicado en términos del artículo 78 del mismo ordenamiento legal Aduanero.

9. Determinación de la Base Gravable del Impuesto General de Importación, conforme al método de **Valor de Transacción de mercancías similares**, establecido en el artículo 73 de la Ley Aduanera, con arreglo a lo previsto en el artículo 78 de la Ley Aduanera vigente.

Con base en la flexibilidad que respecto a los requisitos de similitud previstos en el artículo 73 de la Ley Aduanera, que posibilita la aplicación del método de Valor de Transacción de Mercancías similares en términos del artículo 78 de la misma Ley, y considerando que este artículo establece el requisito de que los datos que se empleen para la determinación de la base gravable del Impuesto General de Importación, sean disponibles en territorio nacional, se asume lo siguiente: es compatible con los principios y disposiciones legales, así como razonable, según refiere el artículo 78 de la Ley Aduanera, considerar que, conforme a lo dispuesto en el quinto párrafo del artículo 73 de la Ley Aduanera, el requisito esencial de similitud entre mercancías es la semejanza en características y composición que les permita cumplir las mismas funciones y ser, sobre todo, "comercialmente intercambiables", no obstante, sin embargo, el no contar con información proveniente de la determinación de un valor de transacción al que pudieran hacerse los ajustes correspondientes, con arreglo a lo dispuesto en el artículo 129 del Reglamento de la Ley Aduanera, este método de Valor de Transacción de mercancías similares, regulado en el artículo



GOBIERNO DE LA
CIUDAD DE MÉXICO

SECRETARÍA DE ADMINISTRACIÓN Y FINANZAS DE LA CIUDAD DE MÉXICO
Tesorería de la Ciudad de México
Coordinación Ejecutiva de Verificación de Comercio Exterior
Dirección de Procedimientos Legales



Número de orden: CVMog00022/24
Expediente: CPAog00043/24
SAF/TCDMX/CEVCE/DPL/1677/2024

73 de la Ley Aduanera, no puede ser aplicado ni aún en los términos establecidos en el artículo 78 de la misma Ley, por lo que se procede al análisis de la determinación de la base gravable del Impuesto General de Importación conforme al método de precio unitario de venta, referido en la fracción III del artículo 71 de la Ley Aduanera, aplicado con arreglo a lo establecido en el artículo 78 de la misma Ley.

10.- Determinación de la Base Gravable del Impuesto General de Importación, conforme al método de **Valor precio Unitario de Venta**, establecido en el artículo 74 de la Ley Aduanera, con arreglo a lo previsto en el artículo 78 de la Ley Aduanera vigente.

Atendiendo a todos los anteriores métodos señalados, se deduce que el método a aplicar para la determinación de la Base Gravable del Impuesto General de Importación, es conforme al método de Valor de precio unitario de venta, establecido en el artículo 74 de la Ley Aduanera, con arreglo a lo previsto en el artículo 78 de la Ley Aduanera vigente, en ese sentido, el valor deberá ser el precio al que las mercancías similares se vendan en la fecha en que la Autoridad realizó el embargo precautorio de la mercancía o en "un momento aproximado", es decir, en un periodo no mayor a noventa días anteriores o posteriores, como lo señalan los artículos 56 y 76 de la Ley invocada, en virtud de ser consistente con los principios legales, atendiendo a lo previsto en el "Acuerdo Relativo a la aplicación del artículo VII del Acuerdo General sobre Aranceles Aduaneros y Comercio" de 1994, (GATT), publicado en el Diario Oficial de la Federación de fecha 30 de diciembre de 1994, mismo en el que fue publicado el decreto de promulgación de acta final de la Ronda de Uruguay, por la que se establece la Organización Mundial de Comercio (OMC), y que, para efectos de la práctica administrativa, constituye una fuente formal de derecho aduanero en materia de valoración Aduanera, en concordancia con la prohibición prevista en el artículo 7, párrafo 2, inciso c) del citado Acuerdo de emplear, entre otros conceptos, el precio de mercancías en mercado nacional del país exportador, resulta consistente con ese principio, y para que se cumpla con el requisito esencial para la aplicación de este método de Valor de Precio Unitario de Venta, previsto y regulado en el artículo 74 de la Ley Aduanera, que el precio a que se vendan después de la importación, sea precisamente el precio de mercancías en el mercado nacional del país importador en el que se emplee, por lo que, en una aplicación flexible, conforme a criterios razonables y compatibles con los principios y disposiciones legales, sobre la base de datos disponibles en territorio nacional, según precisa el artículo 78 de la Ley Aduanera el valor se determinó efectuando una investigación de mercado en territorio nacional.

Derivado de lo anterior, el valor deberá ser el precio al que mercancías similares se vendan en la fecha en que la Autoridad realizó el embargo precautorio de la mercancía o en "un momento aproximado", es decir, en un periodo no mayor a noventa días anteriores o posteriores, como lo señalan los artículos 56 y 76 de la Ley invocada. Por lo que en todos los casos se consideraron los precios a los que se comercializan en el mercado mercancías similares, por lo cual se realizó una investigación los días 23 de julio de 2024, en las tiendas en línea, atendiendo a que son mercancías que se venden en territorio nacional, cumpliendo con el periodo establecido expuesto anteriormente, así como por tratarse de tiendas a las que se recurren con mayor frecuencia, tomando en cuenta que las tiendas en línea donde se comercializan las mercancías venden el mayor número de unidades, esto es, el precio unitario que se tomó en consideración, es el de la mercancía comercialmente intercambiable a mayor número de unidades con el público en general dentro del territorio nacional, considerando la utilidad y la funcionalidad para el que fueron hechas las mercancías; ahora bien el método que es utilizado es el señalado en el artículo 78 de la Ley Aduanera, siendo considerable para este método el mayor número de unidades al que se venden en territorio nacional, en el mismo estado en que son importadas, por ser un método más flexible y no un método estricto.

Es importante tener en consideración las siguientes tesis:

"DETERMINACIÓN DEL VALOR EN ADUANA DE LA MERCANCÍA MATERIA DE UN PROCEDIMIENTO ADMINISTRATIVO. REQUISITOS QUE DEBE SATISFACER LA RESOLUCIÓN RELATIVA EMITIDA CON BASE EN INFORMACIÓN OBTENIDA DE UNA CONSULTA A INTERNET, A EFECTO DE RESPETAR EL DERECHO A LA SEGURIDAD JURÍDICA DEL PARTICULAR.

La información generada o comunicada por medio del sistema mundial de diseminación y obtención de datos denominado "Internet", constituye un adelanto tecnológico que cada día forma parte de la práctica jurídica y es aceptado acudir a ese medio para obtener información y fundamentar una resolución, por lo que los datos consultados vía "Internet" pueden utilizarse por la autoridad aduanera para determinar el valor en aduana de la mercancía materia de un procedimiento administrativo; sin embargo, como dicha información no es permanente ni estática, sino efímera y cambiante, lo que inclusive imposibilita su ulterior consulta, a efecto de respetar el derecho a la seguridad jurídica del particular y no dejarlo en estado de indefensión, si la autoridad mencionada decide realizar una consulta de información contenida en "Internet" y seleccionar la comprendida en



GOBIERNO DE LA
CIUDAD DE MÉXICO

SECRETARÍA DE ADMINISTRACIÓN Y FINANZAS DE LA CIUDAD DE MÉXICO
Tesorería de la Ciudad de México
Coordinación Ejecutiva de Verificación de Comercio Exterior
Dirección de Procedimientos Legales



Número de orden: CVMog00022/24
Expediente: CPA0900043/24
SAF/TCDMX/CEVCE/DPL/1677/2024

una página web para los efectos señalados, debe indicar la dirección electrónica de donde la obtuvo y la fecha en que llevó a cabo la consulta respectiva, además de imprimir y certificar el contenido de aquella para demostrar que, al menos en la fecha en que afirma que hizo la consulta, existían en "Internet" los elementos que le sirvieron de base para valorar la mercancía materia del procedimiento administrativo.

SEGUNDO TRIBUNAL COLEGIADO EN MATERIAS PENAL Y ADMINISTRATIVA DEL DÉCIMO SÉPTIMO CIRCUITO.

Amparo directo 421/2015. Juan Manuel Delgado Cardoza. 14 de abril de 2016. Unanimidad de votos. Ponente: José Octavio Rodarte Ibarra. Secretaria: Diana Elizabeth Gutiérrez Espinoza."

"SEGUNDO TRIBUNAL COLEGIADO EN MATERIAS PENAL Y ADMINISTRATIVA DEL DÉCIMO SÉPTIMO CIRCUITO.

Amparo directo 421/2015. Juan Manuel Delgado Cardoza. 14 de abril de 2016. Unanimidad de votos. Ponente: José Octavio Rodarte Ibarra. Secretaria: Diana Elizabeth Gutiérrez Espinoza."

Suprema Corte de Justicia de la Nación Registro digital: 186243 Instancia: Tribunales Colegiados de Circuito Novena Época Materias(s): Civil Tesis: V.30.10 C Fuente: Semanario Judicial de la Federación y su Gaceta. Tomo XVI, Agosto de 2002, página 1306 Tipo: Aislada INFORMACIÓN PROVENIENTE DE INTERNET. VALOR PROBATORIO. El artículo 188 del Código Federal de Procedimientos Civiles, de aplicación supletoria a la Ley de Amparo, en términos de lo previsto en el diverso artículo 20. de este ordenamiento legal, dispone: "Para acreditar hechos o circunstancias en relación con el negocio que se ventila, pueden las partes presentar fotografías, escritos o notas taquigráficas, y, en general, toda clase de elementos aportados por los descubrimientos de la ciencia."; asimismo, el diverso artículo 210-A, párrafo primero, de la legislación que se comenta, en lo conducente, reconoce como prueba la información generada o comunicada que conste en medios electrónicos, ópticos o en cualquiera otra tecnología; ahora bien, entre los medios de comunicación electrónicos se encuentra "Internet", que constituye un sistema mundial de diseminación y obtención de información en diversos ámbitos y, dependiendo de esto último, puede determinarse el carácter oficial o extraoficial de la noticia que al efecto se recabe, y como constituye un adelanto de la ciencia, procede, en el aspecto normativo, otorgarle valor probatorio idóneo. TERCER TRIBUNAL COLEGIADO DEL QUINTO CIRCUITO. Amparo en revisión 257/2000. Bancomer, S.A., Institución de Banca Múltiple, Grupo Financiero. 26 de junio de 2001. Unanimidad de votos. Ponente: Epicteto García Báez. "

Respecto del inventario del Acta de Inicio de Procedimiento Administrativo en Materia Aduanera, que contiene en el Caso Único, mercancías descritas como: **set de vasos**, origen China, sin marca, modelos 758888882877 y 758888882800, estado nuevo; apreciándose a simple vista que las mercancías objeto de valoración se tratan de mercancías nuevas, la valoración se realiza con los elementos que permite el artículo 73 de la Ley Aduanera, esto es, por su descripción y características, de lo anteriormente expuesto se procede a realizar una investigación vía Internet en la página electrónica <https://joinet.com/>, la cual cuenta con diversas sucursales en la República Mexicana, mismas que se encuentra abierta al público en general en la dirección: **Sucursal Colón**, Calle Colón #124, Colonia Centro, Guadalajara, Jalisco, C.P. 44100; **Sucursal Independencia**, Calle Independencia #550, Colonia Centro, Guadalajara, Jalisco, C.P. 44100 y **Sucursal López Cotilla**, Calle Manuel López Cotilla #325, Colonia Centro, Guadalajara, Jalisco, C.P. 44100, donde se encontraron: **juego de 3 vasos de plástico**, estado nuevo, marca genérico, con un precio de \$49.00 (Cuarenta y nueve pesos 00/100 M.N.); las mercancías consideradas son tomando en cuenta tiendas en línea donde se comercializan las mercancías que venden el mayor número de unidades con el público en general dentro del territorio nacional a personas que no se encuentran vinculadas con los vendedores de las mercancías al primer nivel comercial después de la importación, tomando en consideración que entre ambos productos existen las mismas características que son **set de vasos de plástico**, cuentan con la misma función ya que poseen mismas especificaciones y características, cuentan con el mismo prestigio comercial debido a que se adquieren con una aceptación en el mercado para ser adquiridos, asimismo los vaporizadores con los que se compara cuentan con una marca comercial lo cual permite que sean distinguidos y tengan fácil aceptación en el mercado, por lo que tienen la misma utilidad y/o función para el que fueron diseñados, que aunque no sean iguales en todo, posean características semejantes, lo que les permite cumplir las mismas funciones y ser comercialmente intercambiables en territorio nacional. Cabe mencionar como resultado de la investigación al no encontrarse algunas de las marcas que ostentan las mercancías en el inventario, se tomó de referencia una marca con calidad y prestigio comercial similar. Dichos precios servirán de referencia para determinar el valor en aduana de las mercancías ajustando de manera razonable, el precio, es decir, restando los costos por concepto de transporte, seguros, utilidades y gastos conexos, tales como manejo, carga y descarga en que incurra con motivo del transporte de las mercancías conforme a lo establecido en el artículo 75 fracción II de la Ley Aduanera, tomando un descuento del 40% por dichos conceptos al valor total de la mercancía. Derivado de lo anterior se precisa la siguiente liga e imagen que hace constar la existencia del domicilio donde se encuentran





GOBIERNO DE LA
CIUDAD DE MÉXICO

SECRETARÍA DE ADMINISTRACIÓN Y FINANZAS DE LA CIUDAD DE MÉXICO
Tesorería de la Ciudad de México
Coordinación Ejecutiva de Verificación de Comercio Exterior
Dirección de Procedimientos Legales



Número de orden: CVMog00022/24

Expediente: CPA0900043/24

SAF/TCDMX/CEVCE/DPL/1677/2024

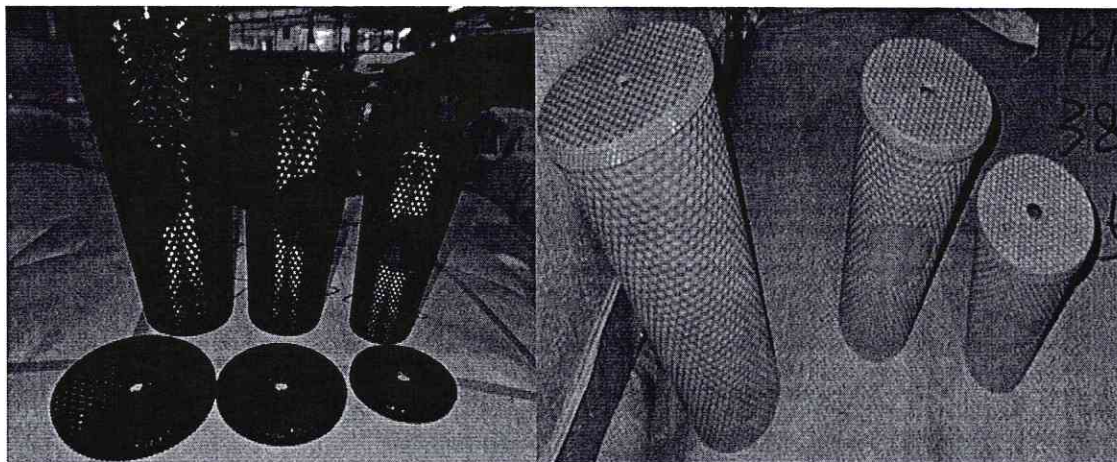

Mercancía con la cual se realizó la comparación.

Joinet.com
Tu tienda en línea

Buscar productos...

Inicio AUDIO HOGAR CÓMPUTO ELECTRÓNICA JUGUETES

SALUD Y BELLEZA

Juego de 3 vasos texturizados con relieves de plástico translúcido + calcomanía, variedad de colores / summer ice cool

SKU: 90157 (842.0124.60)
Cantidad vendida: 842
Categoría: Artículos para el hogar

\$49.00
147 artículo(s) en stock.

CANTIDAD	PRECIO
1	\$85.00
2	\$79.00
3 - 9	\$73.00
10 - 19	\$67.00
20 - 29	\$61.00

Por lo tanto, esta autoridad determina que el Valor Aduana para el Caso Único de mercancías nuevas es el siguiente:

Valor Aduana Caso Único	\$632,217.60 (Seiscientos treinta y dos mil doscientos diecisiete pesos 60/100 M.N.)
-------------------------	--



GOBIERNO DE LA
CIUDAD DE MÉXICO

SECRETARÍA DE ADMINISTRACIÓN Y FINANZAS DE LA CIUDAD DE MÉXICO
Tesorería de la Ciudad de México
Coordinación Ejecutiva de Verificación de Comercio Exterior
Dirección de Procedimientos Legales



Número de orden: CVMog00022/24
Expediente: CPAog00043/24
SAF/TCDMX/CEVCE/DPL/1677/2024

Por lo anteriormente señalado, esta autoridad procede a señalar las Fracciones Arancelarias y el valor aduana de las mercancías del **Caso Único**, que esta autoridad embargó precautoriamente el **12 de julio de 2024**, y que no acreditaron su legal importación, estancia, tenencia y/o importación en el país.

Caso Único

CASO	CANTIDAD	UNIDAD DE MEDIDA	DESCRIPCIÓN	ORIGEN	MARCA	ESTILO Y/O MODELO	TIPO	ESTADO	NOM-050-SCFI-2004	OBSERVACIONES	FRACCIÓN ARANCELARIA CON NÚMERO DE INFORMACIÓN COMERCIAL	VALOR COMERCIAL UNITARIO	VALOR COMERCIAL	PRECIO UNITARIO	VALOR EN ADUANA	IGI
ÚNICO	10,704	JUEGO	SET DE VASOS (3 PIEZAS)	CHINA	SIN MARCA	758888882877	SIN TIPO	NUEVO	CUMPLE	SIN OBSERVACIONES	3923.30.02.99	\$49.00	\$524,496.00	\$29.40	\$314,697.60	25 %
ÚNICO	10,800	JUEGO	SET DE VASOS (3 PIEZAS)	CHINA	SIN MARCA	758888882800	SIN TIPO	NUEVO	CUMPLE	SIN OBSERVACIONES	3923.30.02.99	\$49.00	\$529,200.00	\$29.40	\$317,520.00	25 %

Considerando lo anterior, esta Autoridad determina que el valor aduana para el **Caso Único**: 10,704 juegos de vasos (3 piezas) sin marca, modelo 758888882877 y 10,800 juegos de vasos (3 piezas) sin marca, modelo 758888882800, todos nuevos, de origen y procedencia extranjera, con un valor en aduana total de \$632,217.60 (Seiscientos treinta y dos mil doscientos diecisiete pesos 60/100 M.N.)

a) Impuesto General de Importación

Existe omisión de Impuesto General de Importación del 25% para la mercancía clasificada en la fracción arancelaria 3923.30.02.99, conforme lo prevén los numerales 51, primer párrafo, fracción I y 80 de la Ley Aduanera; 1º de la Ley de Impuestos Generales de Importación y de Exportación; y 12, primer párrafo, fracción I de la Ley de Comercio Exterior, en relación con lo dispuesto por el artículo 64 de la Ley Aduanera vigente, que a la letra señalan:

b) Al pago del **Impuesto del Valor Agregado del 16%**, con fundamento en los artículos 1º, primer párrafo, fracción IV, y segundo párrafo, 24, primer párrafo, fracción I y 27 de la Ley del Impuesto al Valor Agregado en vigor, por lo que existe una omisión de contribuciones.

III.- En cuanto a las irregularidades antes citadas, **y en virtud de no haberse exhibido prueba o alegato alguno que las desvirtuara**, se determinó que no se acreditó la legal importación, estancia o tenencia de la mercancía antes citada en el país, en términos de lo dispuesto en el artículo 146, primer párrafo, fracciones I, II y III de la Ley Aduanera, el cual establece que la legal tenencia de mercancías de procedencia extranjera deberá ampararse en todo tiempo con documentación aduanera que acredite su legal importación, nota de venta expedida por autoridad fiscal federal o factura, tal y como se transcribe a continuación:

"Artículo 146. La tenencia, transporte o manejo de mercancías de procedencia extranjera, a excepción de las de uso personal, deberá ampararse en todo tiempo, con cualquiera de los siguientes documentos:

I. Documentación aduanera que acredite su legal importación, o bien, los documentos electrónicos o digitales, que de acuerdo a las disposiciones legales aplicables y las reglas que al efecto emita el Servicio de Administración Tributaria, acrediten su legal tenencia, transporte o manejo.

Tratándose de la enajenación de vehículos importados, en definitiva, el importador deberá entregar el pedimento de importación al adquirente. En enajenaciones posteriores, el adquirente deberá exigir dicho pedimento y conservarlo para acreditar la legal estancia del vehículo en el país.

II. Nota de venta expedida por autoridad fiscal federal o institución autorizada por ésta, o la documentación que acredite la entrega de las mercancías por parte de la Secretaría.

III. Factura expedida por empresario establecido e inscrito en el registro federal de contribuyentes, o en su caso, el comprobante fiscal digital, los que deberán reunir los requisitos que señale el Código Fiscal de la Federación.



GOBIERNO DE LA
CIUDAD DE MÉXICO

SECRETARÍA DE ADMINISTRACIÓN Y FINANZAS DE LA CIUDAD DE MÉXICO
Tesorería de la Ciudad de México
Coordinación Ejecutiva de Verificación de Comercio Exterior
Dirección de Procedimientos Legales



Número de orden: CVMog00022/24
Expediente: CPAog00043/24
SAF/TCDMX/CEVCE/DPL/1677/2024

...

Por lo tanto, de las consideraciones de referencia se puede apreciar claramente que se cometieron las infracciones establecidas en el artículo 176, primer párrafo, fracciones I, II y X de la Ley Aduanera, así como en el artículo 184, párrafo, fracción XIV del mismo ordenamiento legal, por lo que la contribuyente "IMPORTADORA ALVASAL, S.A. DE C.V.", Propietaria de las mercancías que se transportan en el vehículo marca Freightliner, modelo 2009, tipo tractocamión 5ta, con placas de circulación 60BB9Y, color blanco, con placa de remolque (chasis portacontenedor) 18UT5S, marca R R Jaliscienses, modelo 2024, consistente Caso Único: 10,704 juegos de vasos (3 piezas) sin marca, modelo 758888882877 y 10,800 juegos de vasos (3 piezas) sin marca, modelo 758888882800, todos nuevos, de origen y procedencia extranjera, se le sancionará en términos de lo dispuesto por el artículo 179 de la Ley Aduanera de referencia, preceptos legales que señalan lo siguiente:

"Artículo 176. Comete las infracciones relacionadas con la importación o exportación, quien introduzca al país o extraiga de él mercancías, en cualquiera de los siguientes casos:

..."

I. Omitiendo el pago total o parcial de los impuestos al comercio exterior y, en su caso, de las cuotas compensatorias, que deban cubrirse.

II. Sin permiso de las autoridades competentes o sin la firma electrónica en el pedimento que demuestre el descargo total o parcial del permiso antes de realizar los trámites del despacho aduanero o sin cumplir cualesquiera otras regulaciones o restricciones no arancelarias emitidas conforme a la Ley de Comercio Exterior, por razones de seguridad nacional, salud pública, preservación de la flora o fauna, del medio ambiente, de sanidad fitopecuaria o los relativos a Normas Oficiales Mexicanas excepto tratándose de las Normas Oficiales Mexicanas de información comercial, compromisos internacionales, requerimientos de orden público o cualquiera otra regulación.

X. Cuando no se acredite con la documentación aduanal correspondiente la legal estancia o tenencia de las mercancías en el país o que se sometieron a los trámites previstos en esta Ley, para su introducción al territorio nacional o para su salida del mismo. Se considera que se encuentran dentro de este supuesto, las mercancías que se presenten ante el mecanismo de selección automatizado sin pedimento, cuando éste sea exigible, o con un pedimento que no corresponda.

"Artículo 179. Las sanciones establecidas por el artículo 178, se aplicarán a quien enajene, comercie, adquiera o tenga en su poder por cualquier título mercancías extranjeras, sin comprobar su legal estancia en el país.

..."

"Artículo 184. Cometen las infracciones relacionadas con las obligaciones de presentar documentación y declaraciones, quienes:

XIV. Omitan o asienten datos inexactos en relación con el cumplimiento de las normas oficiales mexicanas de información comercial.

..."

(El énfasis es nuestro)

IV.- Toda vez que la contribuyente "IMPORTADORA ALVASAL, S.A. DE C.V.", Propietaria de las mercancías que se transportan en el vehículo marca Freightliner, modelo 2009, tipo tractocamión 5ta, con placas de circulación 60BB9Y, color blanco, con placa de remolque (chasis portacontenedor) 18UT5S, marca R R Jaliscienses, modelo 2024, no desvirtuó las causales de embargo precautorio prevista en el artículo 151, primer párrafo, fracciones II y III, de la Ley Aduanera vigente, señalada en el Acta de Inicio de Procedimiento Administrativo en Materia Aduanera, la mercancía consistente Caso Único: 10,704 juegos de vasos (3 piezas) sin marca, modelo 758888882877 y 10,800 juegos de vasos (3 piezas) sin marca, modelo 758888882800, todos nuevos, de origen y procedencia extranjera, cuyo valor en aduana asciende a la cantidad de \$632,217.60 (Seiscientos treinta y dos mil doscientos diecisiete pesos 60/100 M.N.), pasa a propiedad del Fisco Federal, de conformidad con el artículo 183-A, primer párrafo, fracción III, de la Ley Aduanera.



GOBIERNO DE LA
CIUDAD DE MÉXICO

SECRETARÍA DE ADMINISTRACIÓN Y FINANZAS DE LA CIUDAD DE MÉXICO
Tesorería de la Ciudad de México
Coordinación Ejecutiva de Verificación de Comercio Exterior
Dirección de Procedimientos Legales



Número de orden: CVMog00022/24
Expediente: CPA0900043/24
SAF/TCDMX/CEVCE/DPL/1677/2024

Por lo que se procede a efectuar el cálculo de las contribuciones omitidas:

LIQUIDACIÓN

En tal virtud, el valor en aduana de la mercancía consistente en **Caso Único: 10,704 juegos de vasos (3 piezas) sin marca, modelo 758888882877 y 10,800 juegos de vasos (3 piezas) sin marca, modelo 758888882800, todos nuevos, de origen y procedencia extranjera;** asciende a la cantidad **\$632,217.60 (Seiscientos treinta y dos mil doscientos diecisiete pesos 60/100 M.N.)**, de conformidad con los motivos y fundamentos legales que han quedado anteriormente expuestos; por lo que se procede a determinar el importe de las contribuciones que se debieron pagar en la operación de comercio exterior que nos ocupa, siendo éstas el Impuesto General de Importación y el Impuesto al Valor Agregado.

a) Impuesto General de Importación

Existe omisión de Impuesto General de Importación del 25% para la mercancía clasificada en la fracción arancelaria 3923.30.02 99, conforme lo prevén los numerales 51, primer párrafo, fracción I y 8o de la Ley Aduanera; 1º de la Ley de Impuestos Generales de Importación y de Exportación; y 12, primer párrafo, fracción I de la Ley de Comercio Exterior, en relación con lo dispuesto por el artículo 64 de la Ley Aduanera vigente, que a la letra señalan:

LEY ADUANERA

"Artículo 51. Se causarán los siguientes impuestos al comercio exterior:

I. General de importación, conforme a la tarifa de la ley respectiva.

"Artículo 64. La base gravable del Impuesto General de Importación es el valor en aduana de las mercancías, salvo los casos en que la Ley de la materia establezca otra base gravable."

(El énfasis es nuestro)

"Artículo 8o. Los impuestos al comercio exterior se determinarán aplicando a la base gravable determinada en los términos de las Secciones Primera y Segunda del Capítulo III del presente Título, respectivamente, la cuota que corresponda conforme a la clasificación arancelaria de las mercancías."

Ley de los Impuestos Generales de Importación y de Exportación.

"Artículo 1o.- se establecen las cuotas que, atendiendo a la clasificación de la mercancía, servirán para determinar los Impuestos Generales de Importación y de Exportación, de conformidad con la siguiente:

TARIFA

Ley de Comercio Exterior

"Artículo 12. Para efectos de esta Ley, los aranceles son las cuotas de las tarifas de los impuestos generales de exportación e importación, los cuales podrán ser:

I. Ad-valorem, cuando se expresen en términos porcentuales del valor en aduana de la mercancía.

Por lo tanto, para determinar el total a pagar por la omisión de dicho impuesto, para la mercancía descrita en el **Caso Único**, tomamos el Valor en Aduana de la mercancía, por lo que respecta a la mercancía clasificada en la fracción arancelaria 3923.30.02 99 equivalente a **\$632,217.60 (Seiscientos treinta y dos mil doscientos diecisiete pesos 60/100 M.N.)** y la multiplicamos por la tasa del 25% señalada en la Tarifa de la Ley de los Impuestos Generales de Importación y de Exportación, resultando la cantidad total de **\$158,054.40 (Ciento cincuenta y ocho mil cincuenta y cuatro pesos 40/100 M.N.)**, cantidad que debió pagar la moral "IMPORTADORA ALVASAL, S.A. DE C.V.", tal y como se detalla a continuación de manera aritmética:



GOBIERNO DE LA
CIUDAD DE MÉXICO

SECRETARÍA DE ADMINISTRACIÓN Y FINANZAS DE LA CIUDAD DE MÉXICO
Tesorería de la Ciudad de México
Coordinación Ejecutiva de Verificación de Comercio Exterior
Dirección de Procedimientos Legales



Número de orden: CVMog00022/24
Expediente: CPAog00043/24
SAF/TCDMX/CEVCE/DPL/1677/2024

Valor en aduana				Tasa	Impuesto General de Importación Omitido
Caso Uno	Mercancía clasificada en la fracción arancelaria 3923.30.02 99	\$632,217.60	X	25%	\$158,054.40

Total de Impuesto General de Importación \$158,054.40 (Ciento cincuenta y ocho mil cincuenta y cuatro pesos 40/100 M.N.)

b) Derecho de Trámite Aduanero

Esta autoridad determina que la moral "IMPORTADORA ALVASAL, S.A. DE C.V.", omitió el pago del Derecho de Trámite Aduanero, el cual se causa de conformidad con lo establecido en el artículo 49 de la Ley Federal de Derechos.

LEY FEDERAL DE DERECHOS.

"Artículo 49.- Se pagará el derecho de trámite aduanero, por las operaciones aduaneras que se efectúen utilizando un pedimento o el documento aduanero correspondiente en los términos de la Ley Aduanera, conforme a las siguientes tasas o cuotas:

I. Del 8 al millar, sobre el valor que tengan los bienes para los efectos del impuesto general de importación, en los casos distintos a los señalados en las siguientes fracciones o cuando se trate de mercancías exentas conforme a la Ley de los Impuestos Generales de Importación y de Exportación o a los Tratados Internacionales.

II. Del 1.76 al millar sobre el valor que tengan los bienes, tratándose de la importación temporal de bienes de activo fijo que efectúen las maquiladoras o las empresas que tengan programas de exportación autorizados por la Secretaría de Economía o, en su caso, la maquinaria y equipo que se introduzca al territorio nacional para destinarlos al régimen de elaboración, transformación o reparación en recintos fiscalizados".

Por lo que su importe se obtiene de multiplicar el Valor en Aduana de la mercancía en cantidad de \$632,217.60 (Seiscientos treinta y dos mil doscientos diecisiete pesos 60/100 M.N.), por el porcentaje correspondiente a .008 por concepto de Derecho de Trámite Aduanero, resultando la cantidad de \$5,057.74 (Cinco mil cincuenta y siete pesos 74/100 M.N.), que debe pagar por tal concepto, tal y como se muestra aritméticamente a continuación:

Base gravable		Porcentaje (D.T.A.)	Total.
V.A.	\$632,217.60	0.008	\$5,057.74

Total de Derecho de Trámite Aduanero \$5,057.74 (Cinco mil cincuenta y siete pesos 74/100 M.N.).

c) Impuesto al Valor Agregado

Ahora bien, por lo que respecta a la omisión del Impuesto al Valor Agregado causado, su importe se obtiene de sumar el monto del Valor en Aduana de las mercancías, el Impuesto General de Importación y Derecho de Trámite Aduanero, la suma de éstos nos da una base gravable del Impuesto al Valor Agregado; por lo que a esta cantidad se le aplica la tasa del 16% por concepto del Impuesto al Valor Agregado, resultando la cantidad que debe pagar por tal concepto, de conformidad con lo que disponen los artículos 1º, primer párrafo, fracción IV y segundo párrafo, 24, primer párrafo, fracción I y 27 de la Ley del Impuesto al Valor Agregado en vigor.

Ley del Impuesto al Valor Agregado



GOBIERNO DE LA
CIUDAD DE MÉXICO

SECRETARÍA DE ADMINISTRACIÓN Y FINANZAS DE LA CIUDAD DE MÉXICO
Tesorería de la Ciudad de México
Coordinación Ejecutiva de Verificación de Comercio Exterior
Dirección de Procedimientos Legales



Número de orden: CVMog00022/24
Expediente: CPAog00043/24
SAF/TCDMX/CEVCE/DPL/1677/2024

"Artículo 10.- Están obligadas al pago del impuesto al valor agregado establecido en esta Ley las personas físicas y las morales que, en territorio nacional, realicen los actos o actividades siguientes:

...
IV.- Importen bienes o servicios.

El impuesto se calculará aplicando los valores que señala esta Ley, la tasa del 16%. El impuesto al valor agregado en ningún caso se considerará que forma parte de dichos valores.

..."

"Artículo 24.- Para los efectos de esta Ley, se considera importación de bienes o de servicios:
I.- La introducción al país de bienes.

..."

"Artículo 27.- Para calcular el impuesto al valor agregado tratándose de importación de bienes tangibles, se considerará el valor que se utilice para los fines del impuesto general de importación, adicionado con el monto de este último gravamen y del monto de las demás contribuciones y aprovechamientos que se tengan que pagar con motivo de la importación..."

Dicho de otra forma la base gravable para el cálculo de este Impuesto se obtiene de sumar el Valor en Aduana del Caso Único en cantidad de \$632,217.60 (Seiscientos treinta y dos mil doscientos diecisiete pesos 60/100 M.N.), más el Impuesto General de Importación de esa mercancía en cantidad de \$158,054.40 (Ciento cincuenta y ocho mil cincuenta y cuatro pesos 40/100 M.N.); más el Derecho de Trámite Aduanero en cantidad de \$5,057.74 (Cinco mil cincuenta y siete pesos 74/100 M.N.), dando un total de \$795,329.74 (Setecientos noventa y cinco mil trescientos veintinueve pesos 74/100 M.N.) y a dicha cantidad se le aplica la tasa del 16% por concepto del Impuesto al Valor Agregado, resultando el importe en cantidad de \$127,252.75 (Ciento veintisiete mil doscientos cincuenta y dos pesos 75/100 M.N.), cantidad que debió declarar y pagar por concepto de este impuesto, tal y como se muestra a continuación:

Base gravable		Porcentaje (I.V.A.)	Omisión de I.V.A.
V.A.	\$632,217.60	16%	\$127,252.75
I.G.I.	\$158,054.40		
DTA	\$5,057.74		
TOTAL	\$795,329.74		

Total de Impuesto al Valor Agregado \$127,252.75 (Ciento veintisiete mil doscientos cincuenta y dos pesos 75/100 M.N.).

En dicho sentido, por la mercancía consistente en Caso Único: 10,704 juegos de vasos (3 piezas) sin marca, modelo 75888882877 y 10,800 juegos de vasos (3 piezas) sin marca, modelo 75888882800, todos nuevos, de origen y procedencia extranjera con un valor en aduana de \$632,217.60 (Seiscientos treinta y dos mil doscientos diecisiete pesos 60/100 M.N.) se generó la omisión de las siguientes contribuciones:

CONTRIBUCIÓN	DEBIÓ PAGAR
Impuesto General de Importación	\$158,054.40
Impuesto al Valor Agregado	\$127,252.75
Derecho de Trámite Aduanero	\$5,057.74
TOTAL DE CONTRIBUCIONES OMITIDAS	\$290,364.89

Total de contribuciones omitidas: \$290,364.89 (Doscientos noventa mil trescientos sesenta y cuatro pesos 89/100 M.N.)

ACTUALIZACIÓN

En virtud de que la contribuyente "IMPORTADORA ALVASAL, S.A. DE C.V.", Propietaria de la mercancía de procedencia extranjera que se transportaba en el vehículo marca Freightliner, modelo 2009, tipo tractocamión 5ta, con placas de circulación 60BBgY, color blanco, con placa de remolque (chasis portacontenedor) 18UT5S, marca R R Jaliscienses, modelo 2024, no acreditó el pago total del



GOBIERNO DE LA
CIUDAD DE MÉXICO

SECRETARÍA DE ADMINISTRACIÓN Y FINANZAS DE LA CIUDAD DE MÉXICO
Tesorería de la Ciudad de México
Coordinación Ejecutiva de Verificación de Comercio Exterior
Dirección de Procedimientos Legales



Número de orden: CVMog00022/24
Expediente: CPAog00043/24
SAF/TCDMX/CEVCE/DPL/1677/2024

Impuesto General de Importación e Impuesto al Valor, con fundamento en el artículo 17-A y 21 del Código Fiscal de la Federación vigente, aplicado supletoriamente en materia aduanera, por así disponerlo el artículo 1º de la Ley Aduanera vigente, se procede a actualizar el monto de la referida contribución, por virtud del transcurso del tiempo y con motivo del cambio de precios en el país, entre el periodo del mes anterior más reciente y el periodo en que debió hacerse el pago, a partir de la fecha en que se iniciaron facultades sobre la mercancía embargada precautoriamente de conformidad con lo dispuesto por el artículo 56, primer párrafo, fracción IV, inciso b) de la citada Ley Aduanera, 5-A, último párrafo y 28, primer párrafo de la Ley del Impuesto al Valor Agregado vigente, y hasta la fecha en que el pago se efectúe, tomando como base la fecha de emisión de la presente resolución.

El factor de actualización de **1.0179** se determinó tomando el Índice Nacional de Precios al Consumidor de **136.080**, correspondiente al mes de **septiembre de 2024** (Nota: mes anterior al más reciente del periodo), publicado en el Diario Oficial de la Federación el **10 de octubre de 2024**, expresado con base "segunda quincena de julio de 2018=100", según comunicado del Instituto Nacional de Estadísticas y Geografía publicado en el Diario Oficial de la Federación con fecha 25 de Julio de 2018; dividiéndolo entre el Índice Nacional de Precios al Consumidor de **133.681**, correspondiente al mes de **febrero de 2024** (Nota: mes anterior al más antiguo del periodo), publicado en el Diario Oficial de la Federación el **08 de marzo de 2024**, ambos índices publicados por el Instituto Nacional de Estadísticas y Geografía de conformidad con los artículos 59, primer párrafo, fracción III, inciso a), Primero y Décimo Primero Transitorios de la Ley del Sistema Nacional de Información Estadística y Geografía Publicada en el Diario Oficial de la Federación el 16 de abril de 2008, expresado también con la base "segunda quincena de Julio de 2018=100".

I.N.P.C. = Índice Nacional de Precios al Consumidor

<u>I.N.P.C.</u>	<u>Septiembre/2024</u>	<u>136.080</u>	<u>(D.O.F. 10-10-2024)</u>	=	<u>1.0179</u>
<u>I.N.P.C.</u>	<u>Febrero/2024</u>	<u>133.681</u>	<u>(D.O.F. 08-03-2024)</u>		

Para obtener la actualización de las cantidades omitidas del **Caso Único**, se aplica el Factor de Actualización a cada omisión de contribuciones; de tal manera que para actualizar el Impuesto General de Importación se multiplica la cantidad omitida de **\$158,054.40** (Ciento cincuenta y ocho mil cincuenta y cuatro pesos 40/100 M.N.), por el factor de actualización **1.0179**, lo que nos da la cantidad actualizada de **\$160,883.57** (Ciento sesenta mil ochocientos ochenta y tres pesos 57/100 M.N.); asimismo, para actualizar el Impuesto al Valor Agregado se multiplica la cantidad omitida de **\$127,252.75** (Ciento veintisiete mil doscientos cincuenta y dos pesos 75/100 M.N.), por el factor de actualización **1.0179** lo que nos da la cantidad actualizada de **\$129,530.57** (Ciento veintinueve mil quinientos treinta pesos 57/100 M.N.); asimismo, para actualizar el Derecho de Trámite Aduanero, se multiplica la cantidad omitida de **\$5,057.74** (Cinco mil cincuenta y siete pesos 74/100 M.N.), por el factor de actualización **1.0179**, lo que nos da la cantidad actualizada de **\$5,148.27** (Cinco mil ciento cuarenta y ocho pesos 27/100 M.N.).

Concepto	Importe de Omisiones	X	Factor de Actualización 1.0179	Importe Por Actualización	Total de Impuestos Actualizados
Impuesto General de Importación	\$158,054.40			\$2,829.17	\$160,883.57
Impuesto al Valor Agregado	\$127,252.75			\$2,277.82	\$129,530.57
Derecho de Trámite Aduanero	\$5,057.74			\$90.53	\$5,148.27
Total	\$290,364.89			\$5,197.52	\$295,562.41

Total de contribuciones omitidas actualizadas del **Caso Único** es de: **\$295,562.41** (Doscientos noventa y cinco mil quinientos sesenta y dos pesos 41/100 M.N.).

R E C A R G O S

En virtud de que la contribuyente "IMPORTADORA ALVASAL, S.A. DE C.V.", Propietaria de la mercancía de procedencia extranjera que se transportaba en el vehículo marca Freightliner, modelo 2009, tipo tractocamión 5ta, con placas de circulación 60BB9Y, color blanco, con placa de remolque (chasis portacontenedor) 18UT5S, marca R R Jaliscienses, modelo 2024, consistente en **Caso Único: 10,704 juegos**

Página 26 de 36

KEGG

Calle Oriente 233 No. 178, Col. Agrícola Oriental,
Demarcación Territorial Iztacalco, C.P. 08500, Ciudad de México.
Tel. 55 57 01 47 46 ext. 1105

CIUDAD **INNOVADORA**
Y DE **DERECHOS**

GOBIERNO CON
ACENTO SOCIAL



GOBIERNO DE LA
CIUDAD DE MÉXICO

SECRETARÍA DE ADMINISTRACIÓN Y FINANZAS DE LA CIUDAD DE MÉXICO
Tesorería de la Ciudad de México
Coordinación Ejecutiva de Verificación de Comercio Exterior
Dirección de Procedimientos Legales



Número de orden: CVM0900022/24
Expediente: CPA0900043/24
SAF/TCDMX/CEVCE/DPL/1677/2024

de vasos (3 piezas) sin marca, modelo 758888882877 y 10,800 juegos de vasos (3 piezas) sin marca, modelo 758888882800, todos nuevos, de origen y procedencia extranjera no acreditó el pago del Impuesto General de Importación, Derecho de Trámite Aduanero y el Impuesto al Valor Agregado determinado en la presente resolución, con fundamento en el artículo 21 del Código Fiscal de la Federación, Ley de Ingresos de la Federación y Resolución Miscelánea Fiscal correspondiente al momento de la emisión de la presente resolución, en este acto se procede a pormenorizar las operaciones aritméticas aplicables para obtener el porcentaje mensual de recargos que es de 11.76%, tomando en consideración la fecha de los Diarios Oficiales de la Federación y la Ley de Ingresos de la Federación, así como las Resoluciones Misceláneas Fiscales aplicables.

En el caso concreto, los recargos se determinarán de conformidad con el primer párrafo del artículo 21 del Código Fiscal de la Federación; es decir, el monto de los recargos habrá de calcularse a partir del mes de marzo de 2024, toda vez que este es el mes en que se dio inicio a las facultades de comprobación y se calcularán hasta el mes de octubre de 2024, mes de emisión de la presente resolución; pues el artículo 21 del Código Fiscal de la Federación, establece que **"los recargos se calcularán aplicando al monto de las contribuciones o de los aprovechamientos actualizados por el periodo a que se refiere este párrafo, la tasa que resulte de sumar las aplicables en cada año para cada uno de los meses transcurridos en el periodo de actualización de la contribución o aprovechamiento de que se trate"**, esto es, se efectúa la sumatoria de cada uno de los meses transcurridos desde la fecha en que debió efectuar el pago de las contribuciones de que se trata, hasta la fecha de la emisión de la presente resolución, se transcribe la parte conducente del referido artículo 21 del Código Fiscal de la Federación, que a la letra señala:

Código Fiscal de la Federación

"Artículo 21. Cuando no se cubran las contribuciones o los aprovechamientos en la fecha o dentro del plazo fijado por las disposiciones fiscales, su monto se actualizará desde el mes en que debió hacerse el pago y hasta que el mismo se efectúe, además deberán pagarse recargos por concepto de indemnización al fisco federal por la falta de pago oportuno. Dichos recargos se calcularán aplicando al monto de las contribuciones o de los aprovechamientos actualizados por el periodo a que se refiere este párrafo, la tasa que resulte de sumar las aplicables en cada año para cada uno de los meses transcurridos en el periodo de actualización de la contribución o aprovechamiento de que se trate. La tasa de recargos para cada uno de los meses de mora será la que resulte de incrementar en 50% a la que mediante Ley fije anualmente el Congreso de la Unión, para tal efecto, la tasa se considerará hasta la centésima y, en su caso, se ajustará a la centésima inmediata superior cuando el dígito de la milésima sea igual o mayor a 5 y cuando la milésima sea menor a 5 se mantendrá la tasa a la centésima que haya resultado.

Los recargos se causarán hasta por cinco años, salvo en los casos a que se refiere el artículo 67 de este Código, supuestos en los cuales los recargos se causarán hasta en tanto no se extingan las facultades de las autoridades fiscales para determinar las contribuciones o aprovechamientos omitidos y sus accesorios, y se calcularán sobre el total del crédito fiscal, excluyendo los propios recargos, la indemnización a que se refiere el párrafo séptimo de este artículo, los gastos de ejecución y las multas por infracción a disposiciones fiscales."

En ese orden de ideas, cuando no se cubran las contribuciones o aprovechamientos en la fecha o dentro del plazo fijado por las disposiciones fiscales deberán pagarse recargos por concepto de indemnización al fisco federal, los cuales se calcularán aplicando al monto de las contribuciones o de los aprovechamientos actualizados, por lo que la tasa se obtiene de la siguiente forma:

Sumar las tasas aplicables en cada año para cada uno de los meses transcurridos en el periodo de actualización de la contribución o aprovechamiento de que se trate; precisando que la tasa de recargos para cada uno de los meses de mora será la que resulte de incrementar en 50% a la que mediante Ley fije anualmente el Congreso de la Unión, siendo esta la establecida en la fracción I del artículo 8 de la Ley de Ingresos de la Federación aplicable en cada ejercicio fiscal, tal y como describe a continuación:

TASA DE RECARGOS PREVISTA POR LA LEY DE INGRESOS DE LA FEDERACIÓN	AUMENTO DE PORCENTAJE DE LA TASA DE RECARGOS PREVISTO POR EL ARTÍCULO 21 DEL CÓDIGO FISCAL DE LA FEDERACIÓN	PORCENTAJE RESULTANTE	TASA DE RECARGOS MENSUAL	TASA DE RECARGOS MENSUAL PREVISTA POR LA RESOLUCIÓN MISCELÁNEA FISCAL
0.98%	50% DE 0.98% = 0.49%	0.98%+0.49%	1.47% MENSUAL	1.47% MENSUAL



GOBIERNO DE LA
CIUDAD DE MÉXICO

SECRETARÍA DE ADMINISTRACIÓN Y FINANZAS DE LA CIUDAD DE MÉXICO
Tesorería de la Ciudad de México
Coordinación Ejecutiva de Verificación de Comercio Exterior
Dirección de Procedimientos Legales



Número de orden: CVMog00022/24
Expediente: CPA0900043/24
SAF/TCDMX/CEVCE/DPL/1677/2024

Por lo que se le hace del conocimiento que la contribuyente "IMPORTADORA ALVASAL, S.A. DE C.V.", Propietaria de la mercancía de procedencia extranjera que se transportaba en el vehículo marca Freightliner, modelo 2009, tipo tractocamión 5ta, con placas de circulación 60BB9Y, color blanco, con placa de remolque (chasis portacontenedor) 18UT5S, marca R R Jaliscienses, modelo 2024, que resulta aplicable en el caso concreto es la fracción I del referido artículo 8 de la Ley de Ingresos de la Federación, para el año 2024, publicada en el diario oficial de la federación en fecha 13 de noviembre de 2023, respectivamente.

El artículo antes señalado para el año 2024, prevé que los recargos se causarán al 0.98 por ciento mensual sobre los saldos insolutos, tal como se precisa a continuación:

Ley de Ingresos de la Federación

Para el año 2024 publicado en el Diario Oficial de la Federación en fecha 13 de noviembre de 2023:

"Artículo 8º. En los casos de prórroga para el pago de créditos fiscales se causarán recargos:

I. Al 0.98 por ciento mensual sobre los saldos insolutos.

..."

Asimismo, se precisa que para calcular la tasa de recargos se tomó en consideración la Ley de Ingresos de la Federación aplicable para el ejercicio 2024, siendo la fecha correcta de publicación en el Diario Oficial de la Federación la siguiente:

Ley de Ingresos de la Federación para el ejercicio Publicación en el Diario Oficial de la Federación

Ley de Ingresos de la Federación para el ejercicio	Publicación en el Diario Oficial de la Federación
2024	13 de noviembre de 2023

En ese mismo orden de ideas, se debe precisar que en el presente caso, resulta aplicable la Regla 2.1.20 de la Resolución Miscelánea Fiscal para el ejercicio 2024 publicada en el Diario Oficial de la Federación en la siguiente fecha:

Resolución Miscelánea Fiscal Publicación en el Diario Oficial de la Federación

Resolución Miscelánea Fiscal	Publicación en el Diario Oficial de la Federación
Ejercicio 2024	29 de diciembre de 2023

Resolución Miscelánea Fiscal que a la letra señalan:

Resolución Miscelánea Fiscal para el ejercicio 2024

"2.1.20. Para los efectos del artículo 21 del CFF y con base en la tasa de recargos mensual establecida en el artículo 8º, fracción I de la LIF, la tasa mensual de recargos por mora aplicable en el ejercicio fiscal de 2024 es de 1.47%."

De la transcripción anterior, resulta claro que en cada una de las reglas contenidas en las Resoluciones Misceláneas Fiscales, se establece que para los efectos de lo dispuesto en el artículo 21 del Código Fiscal de la Federación y con base en la tasa de recargos mensual establecida en el artículo 8, fracción I de la Ley de Ingresos de la Federación, la tasa mensual de recargos por mora aplicable en el ejercicio fiscal correspondiente es de 1.47%, misma que habrá de aplicarse en el presente caso.



GOBIERNO DE LA
CIUDAD DE MÉXICO

SECRETARÍA DE ADMINISTRACIÓN Y FINANZAS DE LA CIUDAD DE MÉXICO
Tesorería de la Ciudad de México
Coordinación Ejecutiva de Verificación de Comercio Exterior
Dirección de Procedimientos Legales



Número de orden: CVMog00022/24
Expediente: CPAog00043/24
SAF/TCDMX/CEVCE/DPL/1677/2024

Por lo que se procede explicar de manera pormenorizada las fórmulas efectuadas por cada mes respecto a la sumatoria del 50% que da origen a la Tasa de recargos correspondiente al 1.47% mensual, la cual se obtiene del siguiente modo:

MES DEL RECARGO	FECHA DE PUBLICACIÓN DE LA LEY DE INGRESOS DE LA FEDERACIÓN EN EL DIARIO OFICIAL DE LA FEDERACIÓN	FECHA DE PUBLICACIÓN DE LA RESOLUCIÓN MISCELÁNEA FISCAL EN EL DIARIO OFICIAL DE LA FEDERACIÓN	TASA DE RECARGOS PREVISTA POR LA LEY DE INGRESOS DE LA FEDERACIÓN	AUMENTO DE PORCENTAJE DE LA TASA DE RECARGOS PREVISTO POR EL ARTÍCULO 21 DEL CÓDIGO FISCAL DE LA FEDERACIÓN	PORCENTAJE RESULTANTE	TASA DE RECARGOS MENSUAL	TASA DE RECARGOS MENSUAL PREVISTA POR LA RESOLUCIÓN MISCELÁNEA FISCAL
Marzo de 2024	13 de noviembre de 2023	29 de diciembre de 2023	0.98%	50% DE 0.98% = 0.49	0.98%+0.49%	1.47% MENSUAL	1.47% MENSUAL
Abril de 2024	13 de noviembre de 2023	29 de diciembre de 2023	0.98%	50% DE 0.98% = 0.49	0.98%+0.49%	1.47% MENSUAL	1.47% MENSUAL
Mayo de 2024	13 de noviembre de 2023	29 de diciembre de 2023	0.98%	50% DE 0.98% = 0.49	0.98%+0.49%	1.47% MENSUAL	1.47% MENSUAL
Junio de 2024	13 de noviembre de 2023	29 de diciembre de 2023	0.98%	50% DE 0.98% = 0.49	0.98%+0.49%	1.47% MENSUAL	1.47% MENSUAL
Julio de 2024	13 de noviembre de 2023	29 de diciembre de 2023	0.98%	50% DE 0.98% = 0.49	0.98%+0.49%	1.47% MENSUAL	1.47% MENSUAL
Agosto de 2024	13 de noviembre de 2023	29 de diciembre de 2023	0.98%	50% DE 0.98% = 0.49	0.98%+0.49%	1.47% MENSUAL	1.47% MENSUAL
Septiembre de 2024	13 de noviembre de 2023	29 de diciembre de 2023	0.98%	50% DE 0.98% = 0.49	0.98%+0.49%	1.47% MENSUAL	1.47% MENSUAL
Octubre de 2024	13 de noviembre de 2023	29 de diciembre de 2023	0.98%	50% DE 0.98% = 0.49	0.98%+0.49%	1.47% MENSUAL	1.47% MENSUAL
Total						11.76%	11.76%

Una vez precisado lo anterior, tenemos que de conformidad con el artículo 21 del Código Fiscal de la Federación, "los recargos se calcularán aplicando al monto de las contribuciones o de los aprovechamientos actualizados por el periodo a que se refiere este párrafo, la tasa que resulte de sumar las aplicables en cada año para cada uno de los meses transcurridos en el periodo de actualización de la contribución o aprovechamiento de que se trate", esto es, se efectúa la sumatoria de cada uno de los meses transcurridos; es decir del mes de **marzo de 2024**, hasta la fecha de la emisión de la presente resolución es decir el mes de **octubre de 2024**, resultando el porcentaje de **11.76%**, conformado por la sumatoria de las diferentes tasas mensuales de recargos vigentes en cada uno de los meses transcurridos, por lo que con fundamento en el artículo 21 primer párrafo del Código Fiscal de la Federación vigente, en relación con lo que dispone el artículo 8, fracción I de la Ley de Ingresos de la Federación para el ejercicio fiscal **2024**, publicado en el Diario Oficial de la Federación el **13 de noviembre de 2023**.

Lo anterior se traduce en el Caso que nos ocupa, a la utilización de las tasas obtenidas de la sumatoria de todas las publicadas en el Diario Oficial de la Federación durante el periodo comprendido del mes en que se dio inicio a las facultades de comprobación, en la especie el mes



GOBIERNO DE LA
CIUDAD DE MÉXICO

SECRETARÍA DE ADMINISTRACIÓN Y FINANZAS DE LA CIUDAD DE MÉXICO
Tesorería de la Ciudad de México
Coordinación Ejecutiva de Verificación de Comercio Exterior
Dirección de Procedimientos Legales



Número de orden: CVMog00022/24
Expediente: CPA0900043/24
SAF/TCDMX/CEVCE/DPL/1677/2024

de marzo de 2024 y hasta la fecha en que el pago se efectúe, tomando como base la fecha de emisión de la presente resolución, es decir, el mes de octubre de 2024.

Asimismo, respecto del Caso Único el porcentaje resultante de la sumatoria de las citadas tasas de recargos, esto es, el 11.76% se aplica al importe del Impuesto General de Importación omitido y actualizado, es decir al importe de \$160,883.57 (Ciento sesenta mil ochocientos ochenta y tres pesos 57/100 M.N.), resultando una cantidad de \$18,919.90 (Dieciocho mil novecientos diecinueve pesos 90/100 M.N.); el 11.76% se aplica al importe del Impuesto al Valor Agregado omitido y actualizado, es decir al importe de \$129,530.57 (Ciento veintinueve mil quinientos treinta pesos 57/100 M.N.), resultando una cantidad de \$15,232.79 (Quince mil doscientos treinta y dos pesos 79/100 M.N.); y el 11.76% se aplica al importe del Derecho de Trámite Aduanero omitido y actualizado, es decir al importe de \$5,148.27 (Cinco mil ciento cuarenta y ocho pesos 27/100 M.N.), resultando una cantidad de \$605.43 (Seiscientos cinco pesos 43/100 M.N.), por concepto de recargos generados por los citados impuestos.

Se ha generado el siguiente importe de recargos al día de hoy:

Concepto	Importe de omisiones actualizado		Tasa	Monto de recargos
Impuesto General de Importación	\$160,883.57	X	11.76%	\$18,919.90
Impuesto al Valor Agregado	\$129,530.57	X	11.76%	\$15,232.79
Derecho de Trámite Aduanero	\$5,148.27	X	11.76%	\$605.43
TOTAL	\$295,562.41			\$34,758.12

Total de Recargos de las contribuciones omitidas: \$34,758.12 (Treinta y cuatro mil setecientos cincuenta y ocho pesos 12/100 M.N.).

MULTAS

En virtud de que la contribuyente "IMPORTADORA ALVASAL, S.A. DE C.V.", Propietaria de la mercancía de procedencia extranjera que se transportaba en el vehículo marca Freightliner, modelo 2009, tipo tractocamión 5ta, con placas de circulación 60BB9Y, color blanco, con placa de remolque (chasis portacontenedor) 18UT5S, marca RR Jaliscienses, modelo 2024, respecto de las mercancías del Caso Único: 10,704 juegos de vasos (3 piezas) sin marca, modelo 758888882800 y 10,800 juegos de vasos (3 piezas) sin marca, modelo 758888882800, todos nuevos, de origen y procedencia extranjera no comprobó la legal importación, estancia o tenencia en el país de dicha mercancía, con la documentación a la que alude el artículo 146 de la Ley Aduanera vigente, cometió la infracción prevista por el artículo 176, primer párrafo, fracciones I, II y X de la Ley Aduanera vigente, cometió la infracción prevista por el artículo 176, primer párrafo, fracción X de la Ley Aduanera con sanción en el artículo 178, primer párrafo, fracción IX, del mismo ordenamiento legal que a la letra señala:

Ley Aduanera

"Artículo 176. Comete las infracciones relacionadas con la importación o exportación, quien introduzca al país o extraiga de él mercancías en los siguientes casos:

X. Cuando no se acredite con la documentación aduanal correspondiente la legal estancia o tenencia de las mercancías en el país o que se sometieron a los trámites previstos en esta Ley, para su introducción al territorio nacional o para su salida del mismo..."

"Artículo 178. Se aplicarán las siguientes sanciones a quien cometa las infracciones establecidas por el artículo 176 de esta Ley:

IX. Multa equivalente a la señalada en las fracciones I, II, III o IV de este artículo, según se trate, o del 70% al 100% del valor comercial de las mercancías cuando estén exentas, a la señalada en la fracción X, salvo que se demuestre que el pago correspondiente se efectuó con anterioridad a la presentación de las mercancías, en cuyo caso, únicamente se incurrirá en la sanción prevista en la fracción V del artículo 185 de esta Ley".



GOBIERNO DE LA
CIUDAD DE MÉXICO

SECRETARÍA DE ADMINISTRACIÓN Y FINANZAS DE LA CIUDAD DE MÉXICO
Tesorería de la Ciudad de México
Coordinación Ejecutiva de Verificación de Comercio Exterior
Dirección de Procedimientos Legales



Número de orden: CVM0900022/24
Expediente: CPA0900043/24
SAF/TCDMX/CEVCE/DPL/1677/2024

a) Multa del Impuesto General de Importación

Ahora bien, en relación con la mercancía contenida en el Caso Único: 10,704 juegos de vasos (3 piezas) sin marca, modelo 758888882877 y 10,800 juegos de vasos (3 piezas) sin marca, modelo 758888882800, todos nuevos, de origen y procedencia extranjera; y al no haber acreditado con la documentación idónea la legal importación, estancia o tenencia en el país de la mercancía antes citada, se omitió el pago del Impuesto General de Importación, se tipifica la infracción prevista en el artículo 176, primer párrafo, fracción I, sancionada con el artículo 178 fracción I, ambos preceptos de la Ley Aduanera vigente, que establecen lo siguiente:

"Artículo 176. Comete las infracciones relacionadas con la importación o exportación, quien introduzca al país o extraiga de él mercancías en los siguientes casos:

I.- Omitiendo el pago total o parcial de los impuestos al comercio exterior y; en su caso, de las cuotas compensatorias, que deban cubrirse..."

"Artículo 178. Se aplicaran las siguientes sanciones a quien cometa las infracciones establecidas por el artículo 176 de esta Ley:

I. Multa de 130% al 150% de los impuestos al comercio exterior omitidos, cuando no se haya cubierto lo que correspondía pagar.

..."

(Énfasis añadido)

Ahora bien, para obtener el monto de la multa multiplicamos la cantidad omitida de dicho concepto, en cantidad de \$158,054.40 (Ciento cincuenta y ocho mil cincuenta y cuatro pesos 40/100 M.N.), por el porcentaje de 130%, el cual nos da como resultado la cantidad de \$205,470.72 (Doscientos cinco mil cuatrocientos setenta pesos 72/100 M.N.).

Cantidad omitida	Porcentaje	Total
\$158,054.40	130%	\$205,470.72

Referente a la multa por omisión del Impuesto General de Importación se aplica la multa de menor porcentaje, en virtud de que el infractor no incurrió en los supuestos de agravantes en los términos del artículo 198, de la citada Ley.

"Artículo 198. Las autoridades aduaneras, al imponer las multas, deberán considerar como agravantes los siguientes supuestos:

I. El utilizar un Registro Federal de Contribuyentes de un importador que no hubiere encargado el despacho de las mercancías.

II. El uso de documentos falsos o en los que se hagan constar operaciones inexistentes.

III. El hecho que el infractor sea reincidente en los términos del Código Fiscal de la Federación."

b) Multa del Impuesto al Valor Agregado

Por la omisión del Impuesto al Valor Agregado, la contribuyente "IMPORTADORA ALVASAL, S.A. DE C.V.", Propietaria de la mercancía de procedencia extranjera que se transportaba en el vehículo marca Freightliner, modelo 2009, tipo tractocamión 5ta, con placas de circulación 60BB9Y, color blanco, con placa de remolque (chasis portacontenedor) 18UT5S, marca R R Jaliscienses, modelo 2024; en su carácter de depositario y responsable Directa, infringió los artículos 1, primer párrafo, fracción IV, 24, primer párrafo, fracción I y 28 de la Ley del Impuesto al Valor Agregado vigente, toda vez que no cubrió el importe de este impuesto, por lo que se hace acreedor a una multa en cantidad de \$69,989.01 (Sesenta y nueve mil novecientos ochenta y nueve pesos 01/100 M.N.), equivalente al 55% del impuesto dejado de cubrir en cantidad de \$127,252.75 (Ciento

KEGG

Página 31 de 36

Calle Oriente 233 No. 178, Col. Agrícola Oriental,
Demarcación Territorial Iztacalco, C.P. 08500, Ciudad de México.
Tel. 55 57 01 47 46 ext. 1105

CIUDAD INNOVADORA
Y DE DERECHOS

GOBIERNO CON
ACENTO SOCIAL



GOBIERNO DE LA
CIUDAD DE MÉXICO

SECRETARÍA DE ADMINISTRACIÓN Y FINANZAS DE LA CIUDAD DE MÉXICO
Tesorería de la Ciudad de México
Coordinación Ejecutiva de Verificación de Comercio Exterior
Dirección de Procedimientos Legales



Número de orden: CVMog00022/24
Expediente: CPA0900043/24
SAF/TCDMX/CEVCE/DPL/1677/2024

veintisiete mil doscientos cincuenta y dos pesos 75/100 M.N.) lo anterior de conformidad con lo establecido por el artículo 76, primer párrafo del Código Fiscal de la Federación vigente, mismo que a la letra señala:

"Artículo 76. Cuando la comisión de una o varias infracciones origine la omisión total o parcial en el pago de contribuciones incluyendo las retenidas o recaudadas, excepto tratándose de contribuciones al comercio exterior, y sea descubierta por las autoridades fiscales mediante el ejercicio de sus facultades, se aplicará una multa del 55% al 75% de las contribuciones omitidas.

..."

(Énfasis añadido)

Cantidad omitida	Porcentaje	Total
\$127,252.75	55%	\$69,989.01

c) Multa en términos del artículo 178 fracción IX, con relación al 176, fracción X de la Ley Aduanera

Ahora bien, en relación con la mercancía contenida en el Caso Único: 10,704 juegos de vasos (3 piezas) sin marca, modelo 758888882877 y 10,800 juegos de vasos (3 piezas) sin marca, modelo 758888882800, todos nuevos, de origen y procedencia extranjera y al no haber presentado y en consecuencia acreditado con la documentación idónea la legal importación, estancia o tenencia en el país de la mercancía antes citada, se tipifica la infracción prevista en el artículo 176, primer párrafo, fracción X, sancionada con el artículo 178 fracción IX, ambos preceptos de la Ley Aduanera vigente, que establecen lo siguiente:

"Artículo 176. Comete las infracciones relacionadas con la importación o exportación, quien introduzca al país o extraiga de él mercancías en los siguientes casos:

X. Cuando no se acredite con la documentación aduanal correspondiente la legal estancia o tenencia de las mercancías en el país o que se sometieron a los trámites previstos en esta Ley, para su introducción al territorio nacional o para su salida del mismo. Se considera que se encuentran dentro de este supuesto, las mercancías que se presenten ante el mecanismo de selección automatizado sin pedimento, cuando éste sea exigible, o con un pedimento que no corresponda...."

"Artículo 178. Se aplicaran las siguientes sanciones a quien cometa las infracciones establecidas por el artículo 176 de esta Ley:

IX. Multa equivalente a la señalada en las fracciones I, II, III o IV de este artículo, según se trate, o del 70% al 100% del valor comercial de las mercancías cuando estén exentas, a la señalada en la fracción X, salvo que se demuestre que el pago correspondiente se efectuó con anterioridad a la presentación de las mercancías, en cuyo caso, únicamente se incurrirá en la sanción prevista en la fracción V del artículo 185 de esta Ley.

..."

(Énfasis añadido)

Ahora bien, para obtener el monto de la multa multiplicamos el Valor Comercial de dichas mercancías, en \$1,053,696.00 (Un millón cincuenta y tres mil seiscientos noventa y seis pesos 00/100 M.N.), por el porcentaje de 70%, el cual nos da como resultado la cantidad de \$737,587.20 (Setecientos treinta y siete mil quinientos ochenta y siete pesos 20/100 M.N.).

Cantidad omitida	Porcentaje	Total
\$1,053,696.00	70%	\$737,587.20

Total de Multa en términos del artículo 178, fracción IX de la Ley Aduanera: \$737,587.20 (Setecientos treinta y siete mil quinientos ochenta y siete pesos 20/100 M.N.).



GOBIERNO DE LA
CIUDAD DE MÉXICO

SECRETARÍA DE ADMINISTRACIÓN Y FINANZAS DE LA CIUDAD DE MÉXICO
Tesorería de la Ciudad de México
Coordinación Ejecutiva de Verificación de Comercio Exterior
Dirección de Procedimientos Legales



Número de orden: CVMog00022/24
Expediente: CPAog00043/24
SAF/TCDMX/CEVCE/DPL/1677/2024

Ahora bien, respecto de las multas por omisión al pago del Impuesto General de Importación, multa por concepto de Impuesto al Valor Agregado y multa señalada en el artículo 178 primer párrafo fracción IX de la Ley Aduanera, respecto de la mercancía descrita en Caso Único: 10,704 juegos de vasos (3 piezas) sin marca, modelo 758888882877 y 10,800 juegos de vasos (3 piezas) sin marca, modelo 758888882800, todos nuevos, de origen y procedencia extranjera; en concordancia con lo dispuesto por el artículo 75 del Código Fiscal de la Federación, que a la letra señala:

Código Fiscal de la Federación

"Artículo 75.-Dentro de los límites fijados por este Código, las autoridades fiscales al imponer multas por la comisión de las infracciones señaladas en las leyes fiscales, incluyendo las relacionadas con las contribuciones al comercio exterior, deberán fundar y motivar su resolución y tener en cuenta lo siguiente:

I. Se considerará como agravante el hecho de que el infractor sea reincidente. Se da la reincidencia cuando:

- a) Tratándose de infracciones que tengan como consecuencia la omisión en el pago de contribuciones, incluyendo las retenidas o recaudadas, la segunda o posteriores veces que se sancione al infractor por la comisión de una infracción que tenga esa consecuencia.*
 - b) Tratándose de infracciones que no impliquen omisión en el pago de contribuciones, la segunda o posteriores veces que se sancione al infractor por la comisión de una infracción establecida en el mismo artículo y fracción de este Código.*
- Para determinar la reincidencia, se considerarán únicamente las infracciones cometidas dentro de los últimos cinco años.*

II. También será agravante en la comisión de una infracción, cuando se dé cualquiera de los siguientes supuestos:

- a) Que se haga uso de documentos falsos o en los que hagan constar operaciones inexistentes.*
- b) Que se utilicen, sin derecho a ello, documentos expedidos a nombre de un tercero para deducir su importe al calcular las contribuciones o para acreditar cantidades trasladadas por concepto de contribuciones.*
- c) Que se lleven dos o más sistemas de contabilidad con distinto contenido.*
- d) Se lleven dos o más libros sociales similares con distinto contenido.*
- e) Que se destruya, ordene o permita la destrucción total o parcial de la contabilidad.*
- f) Que se microfilmen o graben en discos ópticos o en cualquier otro medio que autorice la Secretaría de Hacienda y Crédito Público mediante reglas de carácter general, documentación o información para efectos fiscales sin cumplir con los requisitos que establecen las disposiciones relativas. El agravante procederá sin perjuicio de que los documentos microfilmados o grabados en discos ópticos o en cualquier otro medio de los autorizados, en contravención de las disposiciones fiscales, carezcan de valor probatorio.*
- g) Divulgar, hacer uso personal o indebido de la información confidencial proporcionada por terceros independientes que afecte su posición competitiva, a que se refieren los artículos 46, fracción IV y 48, fracción VII de este Código.*
- h) Realizar la deducción o acreditamiento, en contravención a lo señalado en los artículos 28, fracción XXXIII de la Ley del Impuesto sobre la Renta o 40., tercer párrafo de la Ley del Impuesto al Valor Agregado.*

III. Se considera también agravante, la omisión en el entero de contribuciones que se hayan retenido o recaudado de los contribuyentes.

IV. Igualmente es agravante, el que la comisión de la infracción sea en forma continuada.

V. Asimismo, se considera agravante que los contribuyentes no den cumplimiento a lo dispuesto por los artículos 76, fracciones IX y XII, 76-A, 90, penúltimo párrafo, 110, fracción XI, 179, 180, 181 y 182 de la Ley del Impuesto sobre la Renta.

VI. Cuando por un acto o una omisión se infrinjan diversas disposiciones fiscales de carácter formal a las que correspondan varias multas, sólo se aplicará la que corresponda a la infracción cuya multa sea mayor.

Asimismo, cuando por un acto o una omisión se infrinjan diversas disposiciones fiscales que establezcan obligaciones formales y se omita total o parcialmente el pago de contribuciones, a las que correspondan varias multas, sólo se aplicará la que corresponda a la infracción cuya multa sea mayor.

KEG

Página 33 de 36

Calle Oriente 233 No. 178, Col. Agrícola Oriental,
Demarcación Territorial Iztacalco, C.P. 08500, Ciudad de México.
Tel. 55 57 01 47 46 ext. 1105



CIUDAD INNOVADORA
Y DE DERECHOS

GOBIERNO CON
ACENTO SOCIAL



GOBIERNO DE LA
CIUDAD DE MÉXICO

SECRETARÍA DE ADMINISTRACIÓN Y FINANZAS DE LA CIUDAD DE MÉXICO
Tesorería de la Ciudad de México
Coordinación Ejecutiva de Verificación de Comercio Exterior
Dirección de Procedimientos Legales



Número de orden: CVMog00022/24
Expediente: CPAog00043/24
SAF/TCDMX/CEVCE/DPL/1677/2024

Tratándose de la presentación de declaraciones o avisos cuando por diferentes contribuciones se deba presentar una misma forma oficial y se omita hacerlo por alguna de ellas, se aplicará una multa por cada contribución no declarada u obligación no cumplida.

VII. En el caso de que la multa se pague dentro de los 30 días siguientes a la fecha en que surta efectos la notificación al infractor de la resolución por la cual se le imponga la sanción, la multa se reducirá en un 20% de su monto, sin necesidad de que la autoridad que la impuso dicte nueva resolución. Lo dispuesto en esta fracción no será aplicable tratándose de la materia aduanera, ni cuando se presente el supuesto de disminución de la multa previsto en el séptimo párrafo del artículo 76 de este ordenamiento, así como el supuesto previsto en el artículo 78, de este Código."

Toda vez que en el procedimiento administrativo en materia aduanera que nos ocupa se desprende que no existe reincidencia por parte del contribuyente en las omisiones aquí determinadas, asimismo, no se determinó el uso de documentos falsos, ni la revisión consistió en la presentación de declaraciones, avisos cuando por diferentes contribuciones se deba presentar una misma forma oficial o contabilidad, ni por el incumplimiento a la Ley del Impuesto Sobre la Renta, o la omisión del entero de contribuciones que haya retenido o recaudado, ni se tratada de una conducta continuada, se determina que no se configura alguna de las agravantes a que hace referencia el artículo 75, en sus fracciones I, II, III, IV, y V, del Código Fiscal de la Federación, por lo que es procedente la aplicación del segundo párrafo de la fracción VI, del Código Fiscal de la Federación en vigor, el cual establece que: "cuando por un acto u omisión se infrinjan diversas disposiciones fiscales a las que correspondan varias multas solo se aplicará la que corresponda a la infracción cuya multa sea mayor. Asimismo, cuando por un acto o una omisión se infrinjan diversas disposiciones fiscales que establezcan obligaciones formales y se omita total o parcialmente el pago de contribuciones, a las que correspondan varias multas, sólo se aplicará la que corresponda a la infracción cuya multa sea mayor"; y con soporte en la tesis de jurisprudencia número VII-P-1As-244, emitida por el Tribunal Federal de Justicia Fiscal y Administrativa (misma que refiere el contenido del párrafo citado, pero que antes de la reforma de 2021, se encontraba legislado en la fracción V), en consecuencia se impone la multa señalada en el artículo 178 primer párrafo fracción IX de la Ley Aduanera, por ser la más alta.

Por lo anterior y con fundamento en los artículos 123 y 130, del Código Fiscal de la Federación, ambos ordenamientos legales de aplicación supletoria en la materia, por disposición expresa del artículo 1º de la Ley Aduanera vigente, se concluye que según lo prevé el artículo 153 de la Ley Aduanera, esta autoridad se encuentra en aptitud de resolver y al efecto resuelve:

PUNTOS RESOLUTIVOS

Primero. – Respecto de las mercancías descritas en Caso Único: 10,704 juegos de vasos (3 piezas) sin marca, modelo 758888882877 y 10,800 juegos de vasos (3 piezas) sin marca, modelo 758888882800, todos nuevos, de origen y procedencia extranjera; con un valor en aduana en cantidad de \$632,217.60 (Seiscientos treinta y dos mil doscientos diecisiete pesos 60/100 M.N.), pasan a propiedad del Fisco Federal, sin perjuicio de las demás sanciones aplicables en términos de lo dispuesto por el artículo 183-A, primer párrafo, fracción III, en relación con el artículo 176, fracción X de la Ley Aduanera vigente, toda vez que no acreditó con la documentación aduanal correspondiente la legal importación, tenencia, y/o estancia de la multicitada mercancía de origen y procedencia extranjera en el país, o que se sometió a los trámites previstos en la Ley de la materia en cita para su introducción al territorio nacional.

Segundo. Resultó un Crédito Fiscal a cargo de la contribuyente "IMPORTADORA ALVASAL, S.A. DE C.V.", Propietaria de la mercancía de procedencia extranjera que se transportaba en el vehículo marca Freightliner, modelo 2009, tipo tractocamión 5ta, con placas de circulación 60BB9Y, color blanco, con placa de remolque (chasis portacontenedor) 18UT5S, marca R R Jaliscienses, modelo 2024, por lo que respecta al Caso Único: 10,704 juegos de vasos (3 piezas) sin marca, modelo 758888882877 y 10,800 juegos de vasos (3 piezas) sin marca, modelo 758888882800, todos nuevos, de origen y procedencia extranjera; por la cantidad total de \$1,067,907.73 (Un millón sesenta y siete mil novecientos siete pesos 73/100M.N.); determinado de conformidad con el artículo 144, fracción XV de la Ley Aduanera, por los conceptos que han quedado precisados, integrados de la siguiente manera:

Concepto	Monto a pagar
Impuesto General de Importación omitido	\$158,054.40
Actualización del Impuesto General de Importación omitido	\$2,829.17
Recargos correspondientes al Impuesto General de Importación Omitido Actualizado	\$18,919.90

Página 34 de 36

KEGG

Calle Oriente 233 No. 178, Col. Agrícola Oriental,
Demarcación Territorial Iztacalco, C.P. 08500, Ciudad de México
Tel. 55 57 01 47 46 ext. 1105

CIUDAD INNOVADORA
Y DE DERECHOS

GOBIERNO CON
ACENTO SOCIAL



GOBIERNO DE LA
CIUDAD DE MÉXICO

SECRETARÍA DE ADMINISTRACIÓN Y FINANZAS DE LA CIUDAD DE MÉXICO
Tesorería de la Ciudad de México
Coordinación Ejecutiva de Verificación de Comercio Exterior
Dirección de Procedimientos Legales



Número de orden: CVMog00022/24
Expediente: CPAog00043/24
SAF/TCDMX/CEVCE/DPL/1677/2024

Concepto	Monto a pagar
Impuesto al Valor Agregado omitido	\$127,252.75
Actualización del Impuesto al Valor Agregado omitido	\$2,277.82
Recargos correspondientes al Impuesto al Valor Agregado Omitido Actualizado	\$15,232.79
Derecho de Trámite Aduanero	\$5,057.74
Actualización del Derecho de Trámite Aduanero	\$90.53
Recargos correspondientes al Derecho de Trámite Aduanero	\$605.43
Multa señalada en el artículo 178 primer párrafo fracción IX de la Ley Aduanera	\$737,587.20
TOTAL	\$1,067,907.73

Tercero. - Las contribuciones omitidas determinadas en la presente resolución se presentan actualizadas al mes **octubre de dos mil veinticuatro** y a partir de esa fecha se deberán actualizar en los términos y para los efectos de los artículos 17-A y 21 de Código Fiscal de la Federación vigente.

Cuarto. - Los recargos generados se presentan calculados sobre las contribuciones omitidas actualizadas, de conformidad con lo establecido en el artículo 21 del Código Fiscal de la Federación vigente, computados a partir del mes de **marzo de dos mil veinticuatro**, fecha del inicio de facultades de comprobación hasta el mes de **octubre de dos mil veinticuatro**, fecha de la emisión de la presente resolución.

Quinto. - Las cantidades anteriores se encuentran actualizadas en términos de ley hasta la fecha que se indica en la parte considerativa de la presente resolución, por lo que su monto actualizado al momento de su notificación o en su caso, el que corresponda hasta que el pago se efectúe, deberá ser enterado mediante formato para pago de actos derivados de comercio exterior, el cual deberá ser requisitado por la Dirección de Procedimientos Legales de esta Coordinación Ejecutiva de Verificación de Comercio Exterior de la Tesorería de la Ciudad de México, ubicado en calle Oriente 233, número 178, Colonia Agrícola Oriental, Demarcación Territorial Iztacalco, Código Postal 08500, con la finalidad de que pueda acudir a realizar el pago correspondiente ante la oficina recaudadora de la Tesorería de la Ciudad de México, sita en Calle Emiliano Zapata, Número 244, Colonia 10 de Mayo, Demarcación Territorial Venustiano Carranza, C.P. 15290, de esta Ciudad, dentro de los 30 días hábiles siguientes a aquél en que haya surtido efectos la notificación de la presente resolución, con fundamento en el artículo 65 del Código Fiscal de la Federación vigente, así como en la Cláusula OCTAVA, del Anexo 1 al Convenio de Colaboración Administrativa en Materia Fiscal Federal, celebrado por el Gobierno Federal por conducto de la Secretaría de Hacienda y Crédito Público, y el Gobierno del Distrito Federal, publicado en el Diario Oficial de la Federación el 04 de noviembre de 2016.

Sexto. - El monto de las multas deberá ser actualizado, con fundamento en los artículos 17-A y 70 del Código Fiscal de la Federación vigente, relacionado en el artículo 5 de la Ley Aduanera, cuando no sean pagadas dentro del plazo previsto en el artículo 65 del Código Fiscal de la Federación.

Séptimo. - Se hace del conocimiento a la contribuyente **"IMPORTADORA ALVASAL, S.A. DE C.V.,** Propietaria de la mercancía de procedencia extranjera que se transportaba en el vehículo marca Freightliner, modelo 2009, tipo tractocamión 5ta, con placas de circulación 60BB9Y, color blanco, con placa de remolque (chasis portacontenedor) 18UT5S, marca R R Jaliscienses, modelo 2024, que si el crédito fiscal aquí determinado se paga dentro de los 30 días siguientes a la fecha en que surta efectos la notificación de la presente resolución, tendrá derecho a una reducción de un 20% sobre las multas impuestas por las infracciones de la Ley Aduanera, de conformidad con el artículo 199 fracción II de la citada ley, y dentro del plazo de 45 días siguientes a la fecha en que surta efectos a la notificación de la resolución del 20% del monto de la contribución omitida, en la multa impuesta por concepto del impuesto al valor agregado omitido, de conformidad con lo previsto en el artículo 76 séptimo párrafo del Código Fiscal de la Federación vigente.

Octavo. - De conformidad con lo dispuesto por el artículo 23 de la Ley Federal de los Derechos del Contribuyente, se le indica que la presente resolución es susceptible de impugnarse, por cualquiera de los siguientes medios:

a) *Dentro de los treinta días hábiles siguientes a aquél en que surta efectos su notificación, mediante la interposición del recurso de revocación previsto en el artículo 116 del Código Fiscal de la Federación, el cual deberá de presentarse a través del buzón tributario, de conformidad con el artículo 121 del Código Fiscal de la Federación, en relación con la regla 2.15.1. de la Resolución Miscelánea Fiscal para 2024.*

KEGG

Página 35 de 36

Calle Oriente 233 No. 178, Col. Agrícola Oriental,
Demarcación Territorial Iztacalco, C.P. 08500, Ciudad de México.
Tel. 55 57 01 47 46 ext. 1105

CIUDAD INNOVADORA
Y DE DERECHOS

GOBIERNO CON
ACENTO SOCIAL



GOBIERNO DE LA
CIUDAD DE MÉXICO

SECRETARÍA DE ADMINISTRACIÓN Y FINANZAS DE LA CIUDAD DE MÉXICO
Tesorería de la Ciudad de México
Coordinación Ejecutiva de Verificación de Comercio Exterior
Dirección de Procedimientos Legales



Número de orden: CVMog00022/24
Expediente: CPAog00043/24
SAF/TCDMX/CEVCE/DPL/1677/2024

Asimismo, de conformidad con lo dispuesto por el artículo 2, fracción VI de la Ley Federal de los Derechos del Contribuyente se precisa lo siguiente:

"Se precisa que para el caso del recurso de revocación, los contribuyentes no estarán obligados a presentar los documentos que se encuentren en poder de la autoridad fiscal, ni las pruebas que hayan entregado a dicha autoridad, siempre que indiquen en su promoción los datos de identificación de esos documentos o pruebas, del escrito en el que se citaron o acompañaron y la Unidad Administrativa del Servicio de Administración Tributaria en donde fueron entregados, de conformidad con el artículo 2, fracción VI de la Ley Federal de los Derechos del Contribuyente."

b) Dentro de los treinta días hábiles siguientes a aquél en que surta efectos su notificación, mediante la interposición del juicio contencioso administrativo federal en la vía sumaria, ante la Sala Regional competente del Tribunal Federal de Justicia Administrativa de forma tradicional o en línea, a través del Sistema de Justicia en Línea, de conformidad con los artículos 13, 58-A y 58-2 de la Ley Federal de Procedimiento Contencioso Administrativo, en relación con el artículo 3 de la Ley Orgánica de dicho órgano jurisdiccional."

Noveno. -Notifíquese en términos de Ley la presente resolución al C. José Francisco Moreno Albino, Tenedor de la mercancía de procedencia extranjera que se transportaba en el vehículo marca Freightliner, modelo 2009, tipo tractocamión 5ta, con placas de circulación 6oBBgY, color blanco, con placa de remolque (chasis portacontenedor) 18UT5S, marca R R Jaliscienses, modelo 2024, por estrados en términos de lo dispuesto por los artículos 134 primer párrafo fracción III, y 137 del Código Fiscal de la Federación y 150 de la Ley Aduanera.

Décimo. - Así también, se informa a la contribuyente "IMPORTADORA ALVASAL, S.A. DE C.V.", Propietaria de la mercancía de procedencia extranjera que se transportaba en el vehículo marca Freightliner, modelo 2009, tipo tractocamión 5ta, con placas de circulación 6oBBgY, color blanco, con placa de remolque (chasis portacontenedor) 18UT5S, marca R R Jaliscienses, modelo 2024, que en caso de ubicarse en alguno de los supuestos contemplados en las fracciones del penúltimo párrafo del artículo 69 del Código Fiscal de la Federación vigente, el Servicio de Administración Tributaria publicará en su página de Internet (www.sat.gob.mx) su nombre, denominación social o razón social y su clave del Registro Federal de Contribuyentes, lo anterior de conformidad con lo establecido en el último párrafo del citado precepto legal. En caso de estar inconforme con la mencionada publicación podrá llevar a cabo el procedimiento de aclaración previsto en las reglas de carácter general correspondientes, a través del cual podrá aportar las pruebas que a su derecho convenga.

Décimo Primero. - Remítase el expediente a la Jefatura de Unidad Departamental de Recuperación de Créditos adscrita a esta Dirección de Procedimientos Legales de la Coordinación Ejecutiva de Verificación de Comercio Exterior de la Tesorería de la Ciudad de México dependiente de la Secretaría de Administración y Finanzas de la Ciudad de México, para su control y para que de acuerdo a sus facultades proceda al cobro del crédito fiscal aquí determinado.

Décimo Segundo. - Finalmente remítase copia electrónica de la presente resolución a la Coordinación Ejecutiva de Verificación de Comercio Exterior de la Tesorería de la Ciudad de México, para su conocimiento.

ATENTAMENTE

CUITLAHUAC ANIBAL SOTO VAZQUEZ
DIRECTOR DE PROCEDIMIENTOS LEGALES

C.c.e.p.- Subdirección del Recinto Fiscal.- Para su conocimiento y efectos correspondientes.- Presente.
C.c.p.- Autógrafo expediente Administrativo número CPAog00043/24.
C.c.p.- Minuta.

Página 36 de 36

Calle Oriente 233 No. 178, Col. Agrícola Oriental,
Demarcación Territorial Iztacalco, C.P. 08500, Ciudad de México.
Tel. 55 57 01 47 46 ext. 1105

CIUDAD INNOVADORA
Y DE DERECHOS

GOBIERNO CON
ACENTO SOCIAL



GOBIERNO DE LA
CIUDAD DE MÉXICO

SECRETARÍA DE ADMINISTRACIÓN Y FINANZAS DE LA CIUDAD DE MÉXICO
Tesorería de la Ciudad de México
Coordinación Ejecutiva de Verificación de Comercio Exterior
Dirección de Procedimientos Legales



Número de orden: CVM0900022/24
Expediente: CPA0900043/24

ACUERDO DE NOTIFICACIÓN POR ESTRADOS

En la Ciudad de México, siendo las **09:30** horas del día **11 de octubre de 2024**, esta Dirección de Procedimientos Legales adscrita a la Coordinación Ejecutiva de Verificación de Comercio Exterior de la Secretaría de Administración y Finanzas de la Tesorería de la Ciudad de México, con fundamento en los artículos 13 y 14 de la Ley de Coordinación Fiscal vigente; así como en las cláusulas SEGUNDA, primer párrafo, fracción VI, inciso d), TERCERA y CUARTA del Convenio de Colaboración Administrativa en Materia Fiscal Federal, celebrado por el Gobierno Federal por conducto de la Secretaría de Hacienda y Crédito Público, y el Gobierno del Distrito Federal, con fecha de 13 de julio de 2015, publicado en el Diario Oficial de la Federación el 12 de agosto de 2015, y en la Gaceta Oficial del Distrito Federal el 20 de agosto de 2015; cláusulas PRIMERA, primer párrafo, fracciones I, II y III y SEGUNDA, primer párrafo, fracciones III y XII, del Anexo 1, de dicho Convenio, publicado en el Diario Oficial de la Federación el 04 de noviembre de 2016; artículos 1, numeral 8; 7, apartados A, numerales 2 y 3 y E, numeral 1; 21, apartado A, numerales 1, 5 y 8; 32, apartados A, numeral 1 y C, numeral 1, incisos b), p) y q) y 52, numerales 1, 2, 3 y 4, en relación con artículos transitorios PRIMERO, VIGÉSIMO NOVENO, TRIGÉSIMO, TRIGÉSIMO PRIMERO Y TRIGÉSIMO CUARTO, de la Constitución Política de la Ciudad de México, publicada en el Diario Oficial de la Federación y en la Gaceta Oficial de la Ciudad de México, el 5 de febrero de 2017, artículos 3, 94 y 95 del Estatuto de Gobierno del Distrito Federal vigente; artículos 1, 2, 3, primer párrafo, fracciones I, II, X, XI, XVI, XIX, 4, 5, 6, 7, 10, primer párrafo, fracciones IV y XXII, 11, primer párrafo, fracción I, 16, primer párrafo, fracción II, 18, 20, primer párrafo, fracciones IX y XXV, 23, 27, primer párrafo, fracciones III, IV, V, VI, VII, VIII y XLIX de la Ley Orgánica del Poder Ejecutivo y de la Administración Pública de la Ciudad de México y artículos 1, 4, 7 y 8 de la Ley del Territorio de la Ciudad de México; artículos 1º, 2º, 3º, 7º fracción II inciso B), numeral 4, 4.2, 28, primer párrafo, fracción X, XII, XXIX, 89, primer párrafo, fracciones I, incisos a), b), c) y d), II, IV, XXVII y XXXVII, artículo 250, primer párrafo, fracciones I, V, XX, incisos a), b) y c) y XXIV del Reglamento Interior del Poder Ejecutivo y de la Administración Pública de la Ciudad de México; artículo 150, cuarto párrafo de la Ley Aduanera vigente; artículos 134, primer párrafo, fracción III y 139 del Código Fiscal de la Federación vigente; publica el presente para efectuar la notificación del oficio número **SAF/TCDMX/CEVCE/DPL/1677/2024**, de fecha 11 de octubre de 2024, a través del cual se determina su situación fiscal en materia de comercio exterior, documento relacionado con la orden de verificación de mercancía de procedencia extranjera en transporte número **CVM0900022/24**, signados por el Director de Procedimientos Legales adscrito a la Coordinación Ejecutiva de Verificación de Comercio Exterior de la Tesorería de la Ciudad de México de la Secretaría de Administración y Finanzas de la Ciudad de México, al **C. José Francisco Moreno Albino, Tenedor de la mercancía de procedencia extranjera que se transportaba en el vehículo marca Freightliner, modelo 2009, tipo tractocamión 5ta, con placas de circulación 60BB9Y, color blanco, con placa de remolque (chasis portacontenedor) 18UT5S, marca R R Jaliscienses, modelo 2024**, en virtud de que abandonó la diligencia del Acta de Inicio de Procedimiento Administrativo en Materia Aduanera de fecha de inicio **21 de marzo de 2024** y conclusión **12 de julio de 2024**, fijándose los citados oficios, así como el presente acuerdo en los estrados de este Recinto Fiscal con domicilio en la calle Oriente 233 número 178, Colonia Agrícola Oriental, C.P. 08500, Demarcación Territorial Iztacalco de esta Ciudad.

Así como en la página web de la Secretaría de Administración y Finanzas de la Ciudad de México cuya dirección electrónica es: www.finanzas.cdmx.gob.mx.

ATENTAMENTE.

CUITLAHUAC ANIBAL SOTO VAZQUEZ
DIRECTOR DE PROCEDIMIENTOS LEGALES

KEGG

Calle Oriente 233 No. 178, Col. Agrícola Oriental,
Demarcación Territorial Iztacalco, C.P. 08500, Ciudad de México.
Tel. 55 57 01 47 46 ext. 1105

CIUDAD INNOVADORA
Y DE DERECHOS



GOBIERNO DE LA
CIUDAD DE MÉXICO

SECRETARÍA DE ADMINISTRACIÓN Y FINANZAS DE LA CIUDAD DE MÉXICO
Tesorería de la Ciudad de México
Coordinación Ejecutiva de Verificación de Comercio Exterior
Dirección de Procedimientos Legales



Número de orden: CVMog00022/24
Expediente: CPAog00043/24

CONSTANCIA DE NOTIFICACIÓN POR ESTRADOS

En la Ciudad de México, siendo las 09:35 horas del día 11 de octubre de 2024, esta Dirección de Procedimientos Legales de la Coordinación Ejecutiva de Verificación de Comercio Exterior de la Secretaría de Administración y Finanzas de la Tesorería de la Ciudad de México, con fundamento en los artículos 13 y 14 de la Ley de Coordinación Fiscal vigente; así como en las cláusulas SEGUNDA, primer párrafo, fracción VI, inciso d), TERCERA y CUARTA del Convenio de Colaboración Administrativa en Materia Fiscal Federal, celebrado por el Gobierno Federal por conducto de la Secretaría de Hacienda y Crédito Público, y el Gobierno del Distrito Federal, con fecha de 13 de julio de 2015, publicado en el Diario Oficial de la Federación el 12 de agosto de 2015, y en la Gaceta Oficial del Distrito Federal el 20 de agosto de 2015; cláusulas PRIMERA, primer párrafo, fracciones I, II y III y SEGUNDA, primer párrafo, fracciones III y XII, del Anexo 1, de dicho Convenio, publicado en el Diario Oficial de la Federación el 04 de noviembre de 2016; artículos 1, numeral 8; 7, apartados A, numerales 2 y 3 y E, numeral 1; 21, apartado A, numerales 1, 5 y 8; 32, apartados A, numeral 1 y C, numeral 1, incisos b), p) y q) y 52, numerales 1, 2, 3 y 4, en relación con artículos transitorios PRIMERO, VIGÉSIMO NOVENO, TRIGÉSIMO, TRIGÉSIMO PRIMERO Y TRIGÉSIMO CUARTO, de la Constitución Política de la Ciudad de México, publicada en el Diario Oficial de la Federación y en la Gaceta Oficial de la Ciudad de México, el 5 de febrero de 2017, artículos 3, 94 y 95 del Estatuto de Gobierno del Distrito Federal vigente; artículos 1, 2, 3, primer párrafo, fracciones I, II, X, XI, XVI, XIX, 4, 5, 6, 7, 10, primer párrafo, fracciones IV y XXII, 11, primer párrafo, fracción I, 16, primer párrafo, fracción II, 18, 20, primer párrafo, fracciones IX y XXV, 23, 27, primer párrafo, fracciones III, IV, V, VI, VII, VIII y XLIX de la Ley Orgánica del Poder Ejecutivo y de la Administración Pública de la Ciudad de México y artículos 1, 4, 7 y 8 de la Ley del Territorio de la Ciudad de México; artículos 1º, 2º, 3º, 7º fracción II inciso B), numeral 4, 4.2, 28, primer párrafo, fracción X, XII, XXIX, 89, primer párrafo, fracciones I, incisos a), b), c) y d), II, IV, XXVII y XXXVII, artículo 250, primer párrafo, fracciones I, V, XX, incisos a), b) y c) y XXIV del Reglamento Interior del Poder Ejecutivo y de la Administración Pública de la Ciudad de México; artículo 150, cuarto párrafo de la Ley Aduanera vigente; artículos 134, primer párrafo, fracción III y 139 del Código Fiscal de la Federación vigente.----- La notificación del oficio número SAF/TCDMX/CEVCE/DPL/1677/2024, de fecha 11 de octubre de 2024, a través del cual se da a conocer el Dictamen de Clasificación Arancelaria y Valor en Aduana, documento relacionado con la orden de verificación de mercancía de procedencia extranjera en transporte número CVMog00022/24, signado por el Director de Procedimientos Legales adscrito a la Coordinación Ejecutiva de Verificación de Comercio Exterior de la Tesorería de la Ciudad de México de la Secretaría de Administración y Finanzas de la Ciudad de México, al C. José Francisco Moreno Albino, Tenedor de la mercancía de procedencia extranjera que se transportaba en el vehículo marca Freightliner, modelo 2009, tipo tractocamión 5ta, con placas de circulación 60BB9Y, color blanco, con placa de remolque (chasis portacontenedor) 18UT5S, marca R R Jaliscienses, modelo 2024.----- Se tendrá como fecha de notificación el día 07 de octubre de 2024, es decir, el décimo primer día siguiente al día en que se actúa, considerando que los citados oficios, estarán fijados en los estrados del Recinto Fiscal a partir del día 11 de octubre de 2024, contándose para tales efectos el plazo de diez días a partir del día 14 de octubre de 2024 al 25 de octubre del mismo año, tomándose en cuenta los días 14, 15, 16, 17, 18, 21, 22, 23, 24 y 25 de octubre de 2024, por ser hábiles y descontándose los días 19, 20, 26 y 27 de octubre de 2024, por ser inhábiles, de conformidad con el artículo 12 del Código Fiscal de la Federación vigente.-----

-----Conste.-----

ATENTAMENTE.

CUITLAHUAC ANIBAL SOTO VAZQUEZ
DIRECTOR DE PROCEDIMIENTOS LEGALES

KEGG

Calle Oriente 233 No. 178, Col. Agrícola Oriental,
Demarcación Territorial Iztacalco, C.P. 08500, Ciudad de México.
Tel. 55 57 01 47 46 ext. 1105

CIUDAD INNOVADORA
Y DE DERECHOS



GOBIERNO DE LA
CIUDAD DE MÉXICO

SECRETARÍA DE ADMINISTRACIÓN Y FINANZAS DE LA CIUDAD DE MÉXICO
Tesorería de la Ciudad de México
Coordinación Ejecutiva de Verificación de Comercio Exterior
Dirección de Procedimientos Legales



Número de orden: CVMog00022/24
Expediente: CPAog00043/24

CÉDULA DE RETIRO
DATOS DEL PROCEDIMIENTO

CONTRIBUYENTE:

C. JOSÉ FRANCISCO MORENO ALBINO, TENEDOR DE LA MERCANCÍA DE PROCEDENCIA EXTRANJERA QUE SE TRANSPORTABA EN EL VEHÍCULO MARCA FREIGHTLINER, MODELO 2009, TIPO TRACTOCAMIÓN 5TA, CON PLACAS DE CIRCULACIÓN 60BB9Y, COLOR BLANCO, CON PLACA DE REMOLQUE (CHASIS PORTACONTENEDOR) 18UT5S, MARCA R R JALISCIENCES, MODELO 2024.

OFICIO O ACUERDO A NOTIFICAR:

SAF/TCDMX/CEVCE/DPL/1677/2024 DE FECHA 11 DE OCTUBRE DE 2024, A TRAVÉS DEL CUAL SE DETERMINA SU SITUACIÓN FISCAL EN MATERIA DE COMERCIO EXTERIOR, DOCUMENTO RELACIONADO CON LA ORDEN DE VERIFICACIÓN DE MERCANCÍA DE PROCEDENCIA EXTRANJERA EN TRANSPORTE NÚMERO CVMog00022/24.

EL SUSCRITO CUITLAHUAC ANIBAL SOTO VAZQUEZ, EN MI CARÁCTER DE DIRECTOR DE PROCEDIMIENTOS LEGALES DE LA COORDINACIÓN EJECUTIVA DE VERIFICACIÓN DE COMERCIO EXTERIOR DEPENDIENTE DE LA TESORERÍA DE LA CIUDAD DE MÉXICO DE LA SECRETARÍA DE ADMINISTRACIÓN Y FINANZAS DE LA CIUDAD DE MÉXICO, SIENDO LAS 09:40 HORAS DEL DÍA 11 DE OCTUBRE DE 2024, HAGO CONSTAR QUE UNA VEZ QUE HAYA TRANSCURRIDO EL PLAZO DE DIEZ DÍAS HÁBILES CONSECUTIVOS, COMPUTADOS A PARTIR DEL 14 DE OCTUBRE DE 2024 AL 25 DE OCTUBRE DEL MISMO AÑO, TOMÁNDOSE EN CUENTA LOS DÍAS 14, 15, 16, 17, 18, 21, 22, 23, 24 Y 25 DE OCTUBRE DE 2024, POR SER HÁBILES Y DESCONTÁNDOSE LOS DÍAS 19, 20, 26 Y 27 DE OCTUBRE DE 2024, POR SER INHÁBILES, DE CONFORMIDAD CON EL ARTÍCULO 12 DEL CÓDIGO FISCAL DE LA FEDERACIÓN VIGENTE Y SIENDO QUE EL 28 DE OCTUBRE DE 2024, ES EL DÉCIMO PRIMER DÍA SIGUIENTE AL DÍA EN QUE SON FIJADOS, EL ACUERDO Y CONSTANCIAS DE NOTIFICACIÓN POR ESTRADOS, ASÍ COMO EL OFICIO SAF/TCDMX/CEVCE/DPL/1677/2024 DE FECHA 11 DE OCTUBRE DE 2024, A TRAVÉS DEL CUAL SE DETERMINA SU SITUACIÓN FISCAL EN MATERIA DE COMERCIO EXTERIOR, DOCUMENTO RELACIONADO CON LA ORDEN DE VERIFICACIÓN DE MERCANCÍA DE PROCEDENCIA EXTRANJERA EN TRANSPORTE NÚMERO CVMog00022/24, SIGNADO POR EL DIRECTOR DE PROCEDIMIENTOS LEGALES ADSCRITO A LA COORDINACIÓN EJECUTIVA DE VERIFICACIÓN DE COMERCIO EXTERIOR DE LA TESORERÍA DE LA CIUDAD DE MÉXICO DE LA SECRETARÍA DE ADMINISTRACIÓN Y FINANZAS DE LA CIUDAD DE MÉXICO, DIRIGIDO AL CC. JOSÉ FRANCISCO MORENO ALBINO, TENEDOR DE LA MERCANCÍA DE PROCEDENCIA EXTRANJERA QUE SE TRANSPORTABA EN EL VEHÍCULO MARCA FREIGHTLINER, MODELO 2009, TIPO TRACTOCAMIÓN 5TA, CON PLACAS DE CIRCULACIÓN 60BB9Y, COLOR BLANCO, CON PLACA DE REMOLQUE (CHASIS PORTACONTENEDOR) 18UT5S, MARCA R R JALISCIENCES, MODELO 2024; LO ANTERIOR, EN TÉRMINOS DEL ARTÍCULO 150, PÁRRAFO TERCERO Y CUARTO DE LA LEY ADUANERA EN VIGOR Y EL ARTÍCULO 134, PRIMER PÁRRAFO, FRACCIÓN III Y 139 DEL CÓDIGO FISCAL DE LA FEDERACIÓN VIGENTE; ES MOTIVO POR EL CUAL SE RETIRARÁN DE LOS ESTRADOS DE LA COORDINACIÓN EJECUTIVA DE VERIFICACIÓN DE COMERCIO EXTERIOR, EL ACUERDO Y CONSTANCIAS DE NOTIFICACIÓN POR ESTRADOS DEL OFICIO NÚMERO SAF/TCDMX/CEVCE/DPL/1677/2024 DE FECHA 11 DE OCTUBRE DE 2024, A TRAVÉS DEL CUAL SE DETERMINA SU SITUACIÓN FISCAL EN MATERIA DE COMERCIO EXTERIOR, DOCUMENTO RELACIONADO CON LA ORDEN DE VERIFICACIÓN DE MERCANCÍA DE PROCEDENCIA EXTRANJERA EN TRANSPORTE NÚMERO CVMog00022/24, OFICIO QUE ES FIJADO, ASÍ COMO EL ACUERDO DE NOTIFICACIÓN EN LOS CITADOS ESTRADOS DEL DÍA 11 DE OCTUBRE DE 2024, LOS CUALES SERÁN RETIRADOS EL DÍA 29 DE OCTUBRE DE 2024, QUEDANDO POR TANTO LEGALMENTE NOTIFICADOS EL 28 DE OCTUBRE DE 2024.-----

CONSTE -----

DIRECTOR DE PROCEDIMIENTOS LEGALES

CUITLAHUAC ANIBAL SOTO VAZQUEZ

TESTIGO

KAREN ESTEFANIA GARCIA GARCIA

TESTIGO

DIEGO ARMANDO RAMIREZ MONTERO

KFCG

Calle Oriente 233 No. 178, Col. Agrícola Oriental,
Demarcación Territorial Iztacalco, C.P. 08500, Ciudad de México.
Tel. 55 57 01 47 46 ext. 1105

CIUDAD INNOVADORA
Y DE DERECHOS

