



GOBIERNO DE LA
CIUDAD DE MÉXICO

SECRETARÍA DE ADMINISTRACIÓN Y FINANZAS DE LA CIUDAD DE MÉXICO
Tesorería de la Ciudad de México
Coordinación Ejecutiva de Verificación de Comercio Exterior
Dirección de Procedimientos Legales



Número de orden: CVM090009/24
Expediente: CPA0900035/24
SAF/TCDMX/CEVCE/DPL/1366/2024

Asunto: Se determina su situación fiscal en materia de comercio exterior.

Ciudad de México, a 12 de septiembre de 2024.

C. JIAYUAN CHEN

R.F.C. **CEJI960929QN9**

Destinatario y Responsable Directo de la mercancía que era transportada en el **vehículo Marca Dodge, Modelo RAM 4000, 2006, Tipo Pick up, con Placas de Circulación LC25747, Color Blanco.**

(Notificación por Estrados)

C. LUIS OSCAR RUIZ ARRIAGA

Tenedor de la mercancía que era transportada en el **vehículo Marca Dodge, Modelo RAM 4000, 2006, Tipo Pick up, con Placas de Circulación LC25747, Color Blanco.**

(Notificación por Estrados)

Esta Dirección de Procedimientos Legales adscrita a la Coordinación Ejecutiva de Verificación de Comercio Exterior de la Tesorería de la Ciudad de México de la Secretaría Administración y Finanzas de la Ciudad de México, con fundamento en los artículos 13 y 14 de la Ley de Coordinación Fiscal vigente, así como en las cláusulas SEGUNDA, primer párrafo, fracción VI, inciso d), TERCERA y CUARTA del Convenio de Colaboración Administrativa en Materia Fiscal Federal, celebrado por el Gobierno Federal por conducto de la Secretaría de Hacienda y Crédito Público, y el Gobierno del Distrito Federal, con fecha de 13 de julio de 2015, publicado en el Diario Oficial de la Federación el 12 de agosto de 2015, y en la Gaceta Oficial del Distrito Federal el 20 de agosto de 2015; cláusulas PRIMERA, primer párrafo, fracciones I, II, III y IV y SEGUNDA, primer párrafo, fracciones III y XII, del Anexo 1, de dicho Convenio, publicado en el Diario Oficial de la Federación el 04 de noviembre de 2016; artículos 1, numeral 8, 21, apartado A, numeral 5 y el TRIGÉSIMO de los artículos transitorios de la Constitución Política de la Ciudad de México, artículos 3, 94 y 95 del Estatuto del Gobierno del Distrito Federal vigente; artículos 1, 2, 3, primer párrafo, fracciones I, II, X, XI, XVI, XIX, 4, 5, 6, 7, 10, primer párrafo, fracciones IV y XXII, 11, primer párrafo, fracción I, 12, 16, primer párrafo, fracción II, 18, 20, primer párrafo, fracciones IX y XXV, 23, 27, primer párrafo, fracciones III, IV, V, VI, VII, VIII y XLIX de la Ley Orgánica del Poder Ejecutivo y de la Administración Pública de la Ciudad de México y artículos 1, 4, 7 y 8 de la Ley del Territorio de la Ciudad de México; artículos 1°, 2°, 3°, 7° fracción II inciso B), numeral 4, 4.2, 28, primer párrafo, fracción X, XII, XXIX, 89, primer párrafo, fracciones I, incisos a), b), c) y d), II, IV, XXVII y XXXVII, artículo 250, primer párrafo, fracciones I, III, V, IX, XX, incisos a), b) y c) y XXIV del Reglamento Interior del Poder Ejecutivo y de la Administración Pública de la Ciudad de México; artículos 2, primer párrafo, fracción IV, 4, 6 y 7, fracción III y último párrafo del Código Fiscal de la Ciudad de México; y artículo 144, primer párrafo, fracciones II, III, IV, VII, X y XXXIX y 153 de la Ley Aduanera; y 63 del Código Fiscal de la Federación, ordenamientos vigentes, procede a determinar su situación fiscal en materia de comercio exterior, de conformidad a lo siguiente:

RESULTANDOS

1.- En ejecución de la orden de verificación de mercancía de procedencia extranjera en transporte número **CVM0900009/24**, contenida en el oficio número **SAF/TCDMX/CEVCE/DEIPCE/CVM00009/24** de fecha **02 de febrero de 2024**, dirigida al **C. Propietario, Poseedor y/o Tenedor de la mercancía de procedencia extranjera que se transporta**

SVGN

Página 1 de 73



GOBIERNO DE LA
CIUDAD DE MÉXICO

SECRETARÍA DE ADMINISTRACIÓN Y FINANZAS DE LA CIUDAD DE MÉXICO
Tesorería de la Ciudad de México
Coordinación Ejecutiva de Verificación de Comercio Exterior
Dirección de Procedimientos Legales



Número de orden: CVM090009/24

Expediente: CPA0900035/24

SAF/TCDMX/CEVCE/DPL/1366/2024

en el vehículo Marca Dodge, Modelo RAM 4000, 2006, Tipo Pick up, con Placas de Circulación LC25747, Color Blanco, girada por la Directora Ejecutiva de Investigación y Programación en Comercio Exterior adscrita a la Coordinación Ejecutiva de Verificación de Comercio Exterior de la Tesorería de la Ciudad de México de la Secretaría de Administración y Finanzas de la Ciudad de México, con fundamento en el artículo 42, párrafo primero, fracción VI y segundo párrafo del Código Fiscal de la Federación; artículo 16 de la Constitución Política de los Estados Unidos Mexicanos; artículos 13 y 14 de la Ley de Coordinación Fiscal; Cláusulas SEGUNDA, primer párrafo, fracción VI, inciso d), TERCERA y CUARTA, del Convenio de Colaboración Administrativa en Materia Fiscal Federal, celebrado por el Gobierno Federal por conducto de la Secretaría de Hacienda y Crédito Público y el Gobierno del Distrito Federal de fecha 13 de julio de 2015, publicado en el Diario Oficial de la Federación el 12 de agosto de 2015, y en la Gaceta Oficial del Distrito Federal, el 20 de agosto de 2015; cláusulas PRIMERA y SEGUNDA, primer párrafo, fracciones I, II, III, VI y XII del Anexo 1 de dicho Convenio publicado en el Diario Oficial de la Federación el 4 de noviembre de 2016; artículos 1, numeral 8; 7, apartados A, numerales 2 y 3 y E, numeral 1; 21, apartado A, numerales 1, 5 y 8; 32, apartados A, numeral 1 y C, numeral 1, incisos b), p) y q) y 52, numerales 1, 2, 3 y 4 en relación con los artículos transitorios PRIMERO, VIGÉSIMO NOVENO, TRIGÉSIMO, TRIGÉSIMO PRIMERO y TRIGÉSIMO CUARTO, de la Constitución Política de la Ciudad de México, publicada en el Diario Oficial de la Federación y en la Gaceta Oficial de la Ciudad de México, el 05 de febrero de 2017; artículos 3º, 94 y 95 del Estatuto de Gobierno del Distrito Federal; 1, 2, 3, fracciones I, II, X, XI, XVI y XIX, 4, 5, 6, 7, 10, 11, fracción I, 16, fracción II, 18, 20, 23 y 27, fracciones III, IV, V, VIII, XLIX y VIGÉSIMO SÉPTIMO de los Transitorios de la Ley Orgánica del Poder Ejecutivo y de la Administración Pública de la Ciudad de México vigente; artículos 2º, primer párrafo, fracción IV, 4, 6 y 7, primer párrafo, fracción III y último párrafo del Código Fiscal de la Ciudad de México vigente; artículos 1º, 2º, 3º, 7º, primer párrafo, fracción II, inciso B), numeral 4, subnumeral 4.1, 4.4, 28, fracciones X, XII y XXIX, 19, primer párrafo, fracción V, 89 primer párrafo, fracciones I, incisos a), b), c) y d), II, III, IV, VI, VI BIS, VII, VIII, XII, XXVII y XXXVII, 90, fracción III BIS, fracción V; lo anterior, para que en términos de las facultades conferidas en el artículo 91, primer párrafo, fracciones I, incisos a) b) y c), II, III, IV, V, V BIS, XI, XII, XV, XVII y XIX, del Reglamento Interior del Poder Ejecutivo y de la Administración Pública de la Ciudad de México; así como en los artículos 60, 144, primer párrafo, fracciones II, III, VII, X, XI y XXXIX, 150 y 151 de la Ley Aduanera; artículos 33, último párrafo y 38, fracción VI del Código Fiscal de la Federación, siendo las 20:13 horas del 02 de febrero de 2024, se encontró sobre **Calle Florida, entre calles República de Costa Rica y Manuel de la Peña y Peña, Colonia Centro, Demarcación Territorial Cuauhtémoc, Código Postal 06020, Ciudad de México**, por lo que se practicó la verificación de mercancía en transporte, en donde se transportaban mercancías de origen y procedencia extranjera consistentes en **Caso Uno: 8,800 piezas de cetro luminoso; 1,079 piezas de juguete antiestrés interactivo, 3,600 piezas de tira luz led, sin marca, varios modelos de origen y procedencia extranjera; Caso Dos: 10,368 piezas de plumas, sin marca, varios modelos, varios tipos de origen y procedencia extranjera; 1,728 piezas de lápiz infinito, sin marca, modelo ZH-501 tipo sanrio, de origen y procedencia extranjera; 11,760 cajas (12 piezas) de lápices de colores, marca New elite, modelo ST0186, sin tipo, de origen y procedencia extranjera**, los cuales se encontraban en poder de quien dijo llamarse **Luis Oscar Ruiz Arriaga**, en su carácter de conductor del vehículo y tenedor de las mercancías de origen y procedencia extranjera que era transportada en el **vehículo Marca Dodge, Modelo RAM 4000, 2006, Tipo Pick up, con Placas de Circulación LC25747, Color Blanco**, levantándose en el lugar el Acta de Verificación de Mercancías de Procedencia Extranjera en Tránsito y toda vez que conforme a lo dispuesto en el artículo 114 del Código Fiscal de la Federación, la autoridad fiscal está impedida para realizar la verificación de las mercancías en transporte en lugar distinto a los recintos fiscales, el personal verificador solicitó al conductor del vehículo se identificara con documento oficial alguno, el cual se identificó con **Credencial para Votar, IDMEX1795773610 con clave del elector**



GOBIERNO DE LA
CIUDAD DE MÉXICO

SECRETARÍA DE ADMINISTRACIÓN Y FINANZAS DE LA CIUDAD DE MÉXICO
Tesorería de la Ciudad de México
Coordinación Ejecutiva de Verificación de Comercio Exterior
Dirección de Procedimientos Legales



Número de orden: CVM090009/24
Expediente: CPA0900035/24
SAF/TCDMX/CEVCE/DPL/1366/2024

RZARLS84062209H900 expedida a su favor por el Instituto Nacional Electoral, para que trasladara el vehículo y las mercancías al Recinto Fiscal de la Ciudad de México ubicado en **Calle Oriente 233, Número 178, Colonia Agrícola Oriental, Código Postal 08500, Demarcación Territorial Iztacalco de esta ciudad**, a efecto de continuar con el desarrollo de la verificación realizada al amparo de la Orden de Verificación de Mercancía de Procedencia Extranjera en Transporte número **CVM0900009/24**, contenida en el oficio número **SAF/TCDMX/CEVCE/DEIPCE/CVM00009/24** de fecha **02 de febrero de 2024**, por lo que una vez constituidos en el referido Recinto Fiscal, la autoridad procedió a levantar el inventario de la mercancía descrita en el **Caso Uno: 8,800 piezas de cetro luminoso; 1,079 piezas de juguete antiestrés interactivo, 3,600 piezas de tira luz led, sin marca, varios modelos de origen y procedencia extranjera; Caso Dos: 10,368 piezas de plumas, sin marca, varios modelos, varios tipos de origen y procedencia extranjera; 1,728 piezas de lápiz infinito, sin marca, modelo ZH-501 tipo sanrio, de origen y procedencia extranjera; 11,760 cajas (12 piezas) de lápices de colores, marca New elite, modelo ST0186, sin tipo, de origen y procedencia extranjera**, los cuales se encontraban en poder del **tenedor de la mercancía de procedencia extranjera que se transporta en el vehículo Marca Dodge, Modelo RAM 4000, 2006, Tipo Pick up, con Placas de Circulación LC25747, Color Blanco.**

Asimismo, se hizo constar en el mismo acto por parte del personal verificador que el operador del vehículo, quien dijo llamarse **Luis Oscar Ruiz Arriaga**, manifestó su voluntad de darse por notificado de la citada orden, motivo por el cual el personal verificador procedió a dar lectura y explicación del contenido y alcance de la orden número **CVM0900009/24**, contenida en el oficio número **SAF/TCDMX/CEVCE/DEIPCE/CVM00009/24** de fecha **02 de febrero de 2024**.

Por lo que previa lectura y explicación del contenido y alcance de la orden que nos ocupa, el personal verificador, procedió a entregar al operador del vehículo y tenedor de la mercancía que eran transportada en el **vehículo Marca Dodge, Modelo RAM 4000, 2006, Tipo Pick up, con Placas de Circulación LC25747, Color Blanco**, la Orden de Verificación de Mercancía de Procedencia Extranjera en Transporte número **CVM0900009/24**, contenida en el oficio número **SAF/TCDMX/CEVCE/DEIPCE/CVM00009/24** de fecha **02 de febrero de 2024**, girada y firmada autógrafamente por la Directora Ejecutiva de Investigación y Programación en Comercio Exterior adscrita a la Coordinación Ejecutiva de Verificación de Comercio Exterior de la Tesorería de la Ciudad de México de la Secretaría de Administración y Finanzas de la Ciudad de México, dirigida al **C. Propietario, Poseedor y/o Tenedor de la mercancía de procedencia extranjera**, que se transporta en el **vehículo Marca Dodge, Modelo RAM 4000, 2006, Tipo Pick up, con Placas de Circulación LC25747, Color Blanco**, haciendo la formal entrega de la misma, así como de un ejemplar de la Carta de los Derechos del Contribuyente auditado, en propia mano, para lo cual, le fue explicado su contenido y alcance jurídico, quien, para constancia de recibido, en las originales de la misma estampó de su puño y letra la siguiente leyenda: **"Prevía Identificación del Personal verificador Con Constancia de Identificación Recibo original de la Presente Orden con Firma AutograFa de Quien emite Prevía lectura y Explicación de su contenido Y Alcance así Mismo Recibo la carta de los derechos del contribuyente y Folleto anticorrupción"** (sic), asentando a continuación su nombre **"Luis Oscar Ruiz Arriaga"** (sic), la fecha **"02/02/2024"** (sic), la hora de recepción **"20:16"** (sic), su cargo **"operador de vehículo"** (sic), así como su firma autógrafa.

Por lo que el personal verificador requirió al **C. Luis Oscar Ruiz Arriaga, tenedor de la mercancía que era transportada en el vehículo Marca Dodge, Modelo RAM 4000, 2006, Tipo Pick up, con Placas de Circulación LC25747, Color Blanco**, para

SVGN

Página 3 de 73





GOBIERNO DE LA
CIUDAD DE MÉXICO

SECRETARÍA DE ADMINISTRACIÓN Y FINANZAS DE LA CIUDAD DE MÉXICO
Tesorería de la Ciudad de México
Coordinación Ejecutiva de Verificación de Comercio Exterior
Dirección de Procedimientos Legales



Número de orden: CVM090009/24
Expediente: CPA0900035/24
SAF/TCDMX/CEVCE/DPL/1366/2024

que en ese mismo acto exhibiera la documentación que amparara la legal importación, estancia o tenencia de la mercancía de procedencia extranjera, transportada en el **vehículo Marca Dodge, Modelo RAM 4000, 2006, Tipo Pick up, con Placas de Circulación LC25747, Color Blanco**, a lo que el **C. Luis Oscar Ruiz Arriaga, tenedor** de la mercancía que era transportada en el **vehículo Marca Dodge, Modelo RAM 4000, 2006, Tipo Pick up, con Placas de Circulación LC25747, Color Blanco**, manifestó *"solo tengo los siguientes documentos"*, exhibiendo:

- a) Pedimento número 23 51 1794 3007947 con clave de documento A4 y
- b) Pedimento número 24 20 9005 4005712 con clave de documento G1.

Por lo que, del estudio y valoración, de la documentación presentada, el personal verificador hizo constar que se realizó la consulta en el Sistema Consulta Remota de Pedimentos, del cual se desprende que la clave A4 del pedimento Número 23 51 1794 3007947, corresponde a una introducción de mercancías para permanecer en un almacén general de depósito, bajo el régimen aduanero de depósito fiscal de acuerdo a lo establecido en el apéndice 2 del anexo 22 de las Reglas Generales de Comercio Exterior vigentes; en ese sentido, para considerar por importada definitivamente la mercancía amparada con dicho documento, ésta deberá extraerse para destinarse a dicho régimen aduanero (pedimento clave G1 – extracción para importación Definitiva-), momento en el cual se realice el pago de las contribuciones correspondientes y se lleven a cabo las formalidades del despacho aduanero, mismo que a la fecha de la presente no cuenta con pedimento alguno que compruebe la extracción de mercancías; de la misma manera se realizó la consulta en el sistema institucional Consulta Remota de Pedimentos arrojando que el pedimento G1 "Extracción para Importación Definitiva", número 24 20 9005 4005712 ampara mercancía diferente a la localizada en el vehículo sujeto de la presente verificación, motivo por el cual, por lo que el personal verificador considero que dichos documentos no amparan la legal estancia y tenencia de la mercancía de procedencia extranjera que se transportan en el **vehículo Marca Dodge, Modelo RAM 4000, 2006, Tipo Pick up, con Placas de Circulación LC25747, Color Blanco**, por lo que se le requiere de nueva cuenta al **C. Luis Oscar Ruiz Arriaga, tenedor** de la mercancía que era transportada en el **vehículo Marca Dodge, Modelo RAM 4000, 2006, Tipo Pick up, con Placas de Circulación LC25747, Color Blanco**, para que se traslade al Recinto Fiscal ubicado en Calle Oriente 233 número 178, Colonia Agrícola Oriental, Código Postal 08500, Demarcación Territorial Iztacalco de esta ciudad, para levantar el Acta de Inicio de Procedimiento Administrativo en Materia Aduanera, cumpliendo con las formalidades a que se refiere el artículo 150 de la Ley Aduanera; por lo que, el personal verificador le preguntó al **C. Luis Oscar Ruiz Arriaga, tenedor** de la mercancía que era transportada en el **vehículo Marca Dodge, Modelo RAM 4000, 2006, Tipo Pick up, con Placas de Circulación LC25747, Color Blanco**, si es su deseo y voluntad acudir al recinto fiscal por su propio conducto, de acuerdo a sus intereses, de igual manera en este acto se le informa que dicho requerimiento no significa que este detenido o retenido, y que es únicamente parte del procedimiento de verificación realizado, a lo que el **C. Luis Oscar Ruiz Arriaga, tenedor** de la mercancía que era transportada en el **vehículo Marca Dodge, Modelo RAM 4000, 2006, Tipo Pick up, con Placas de Circulación LC25747, Color Blanco**, manifestó de viva voz *"si acepto trasladar la mercancía al recinto fiscal"*, por lo que siendo las **20:55 horas** del día **02 de febrero de 2024**, se levantó el Acta de Verificación de Mercancías de Procedencia Extranjera en Transporte a efecto de continuar con el procedimiento en el Recinto Fiscal, de conformidad con lo dispuesto en el artículo 114 del Código Fiscal de la Federación, la autoridad fiscal está impedida para realizar la verificación de la mercancía en transporte en lugar distinto a los recintos fiscales.



GOBIERNO DE LA
CIUDAD DE MÉXICO

SECRETARÍA DE ADMINISTRACIÓN Y FINANZAS DE LA CIUDAD DE MÉXICO
Tesorería de la Ciudad de México
Coordinación Ejecutiva de Verificación de Comercio Exterior
Dirección de Procedimientos Legales



Número de orden: CVM090009/24
Expediente: CPA0900035/24
SAF/TCDMX/CEVCE/DPL/1366/2024

Por lo que siendo las **21:24** horas del día **02 de febrero de 2024**, el personal verificador hizo constar que se constituyó en el domicilio que ocupa el Recinto Fiscal, procediendo a dar apertura al Acta de Inicio de Procedimiento Administrativo en Materia Aduanera de fecha **02 de febrero de 2024**.

El personal verificador requirió la presentación de la documentación con la cual se amparará la legal importación, tenencia y/o estancia en el país de las mercancías de origen y procedencia extranjera que eran transportadas en el **vehículo Marca Dodge, Modelo RAM 4000, 2006, Tipo Pick up, con Placas de Circulación LC25747, Color Blanco**, a lo cual el **C. Luis Oscar Ruiz Arriaga**, exhibió, lo siguiente:

- a) Pedimento número 23 51 1794 3007947 con clave de documento A4,
- b) Pedimento número 24 20 9005 4005712 con clave de documento G1 y
- c) CFDI de ingreso con número folio fiscal DC464E0E-CED5-453C-9F4C-349A77330E6F y serie 00001000000519122621.

Del análisis a la documentación presentada por el **C. Luis Oscar Ruiz Arriaga**, el personal verificador realizó la consulta en el Sistema Consulta Remota de Pedimentos, del cual se desprende que **la clave A4 del pedimento Número 23 51 1794 3007947**, corresponde a una introducción de mercancías para permanecer en un almacén general de depósito, bajo el régimen aduanero de depósito fiscal de acuerdo a lo establecido en el apéndice 2 del anexo 22 de las Reglas Generales de Comercio Exterior vigentes; en ese sentido, para considerar por importada definitivamente la mercancía amparada con dicho documento, ésta deberá extraerse para destinarse a dicho régimen aduanero (pedimento clave G1 – extracción para importación Definitiva-), momento en el cual se realice el pago de las contribuciones correspondientes y se llevan a cabo las formalidades del despacho aduanero, mismo que a la fecha de la presente no cuenta con pedimento alguno que compruebe la extracción de mercancías; de la misma manera se realizó la consulta en el sistema institucional Consulta Remota de Pedimentos arrojando que **el pedimento G1 "Extracción para Importación Definitiva", número 24 20 9005 4005712** ampara mercancía diferente a la localizada en el vehículo sujeto de la presente verificación, motivo por el cual no se amparó la legal estancia y/o tenencia de la mercancía de origen y procedencia extranjera que eran transportada en el **vehículo Marca Dodge, Modelo RAM 4000, 2006, Tipo Pick up, con Placas de Circulación LC25747, Color Blanco**.

De la revisión realizada a las documentales el personal verificador advirtió que el CFDI de ingreso con número folio fiscal DC464E0E-CED5-453C-9F4C-349A77330E6F y serie 00001000000519122621, acredita el legal transporte de las mercancías de origen y procedencia extranjera en el **vehículo Marca Dodge, Modelo RAM 4000, 2006, Tipo Pick up, con Placas de Circulación LC25747, Color Blanco**, por lo que el personal verificador ordenó que el vehículo fuera liberado.

Por otra parte, el personal verificador hizo contar que las mercancías contenidas en los casos **UNO** y **DOS** del inventario físico del Acta de Inicio de Procedimiento Administrativo en Materia Aduanera, incumplen con las Normas Oficiales Mexicanas **NOM-024-SCFI-2013, "Información Comercial para Empaques, Instructivos y Garantías de los Productos Electrónicos, Eléctricos y Electrodomésticos"**, **NOM-003-SCFI-2014 "Productos Eléctricos-especificaciones de seguridad"** y **NOM-050-SCFI-2004, "Información comercial-Etiquetado general de productos"**, dichas normas se encuentran contenidas en el Anexo 2.4.1 del Acuerdo por el que la secretaría de Economía emite Reglas y Criterios de Carácter General en Materia de Comercio Exterior, publicado en el Diario Oficial de la Federación el 09 de mayo de 2022,

SVGN

Página 5 de 73



GOBIERNO DE LA
CIUDAD DE MÉXICO

SECRETARÍA DE ADMINISTRACIÓN Y FINANZAS DE LA CIUDAD DE MÉXICO
Tesorería de la Ciudad de México
Coordinación Ejecutiva de Verificación de Comercio Exterior
Dirección de Procedimientos Legales



Número de orden: CVM090009/24

Expediente: CPA0900035/24

SAF/TCDMX/CEVCE/DPL/1366/2024

con sus respectivas modificaciones, sin embargo, de la revisión física de las mercancías, se asentó por parte del personal verificador que las mismas descritas en el **Caso Uno y Dos** incumplen con las Normas Oficiales Mexicanas a que están afectas, por lo que se incurre en la irregularidad en términos de la Ley Aduanera vigente, y se presume cometida la infracción señala en el artículo 184, primer párrafo, fracción XIV de dicha Ley que señala: **"... Comente las infracciones relacionada con las obligaciones de transmitir y presentar información y documentación, así como declaraciones, quienes:... XIV. Omitan o asienten datos inexactos en relación con el cumplimiento de las normas oficiales mexicanas de información comercial"**, sin perjuicio de las demás infracciones que resulten de conformidad a la Ley Aduanera; por lo que se considera que los hechos señalados actualizan la causal de embargo precautorio señalado en el artículo 151 primer párrafo, fracción II de la Ley Aduanera mismo que a la letra señala: **"... Las autoridades aduaneras procederán al embargo precautorio de la mercancías de importación o exportación prohibida o sujeta a las regulaciones y restricciones no arancelarias a que se refiere la fracción II del artículo 176 de esta Ley y no se acredite su cumplimiento o, en su caso se omita el pago de cuotas compensatorias, Tratándose de las normas oficiales mexicanas de información comercial, solo procederá el embargo cuando el incumplimiento se detecte en el ejercicio de visitas domiciliarias o verificación de mercancías en transporte"**.

Posteriormente, el personal visitador hizo constar que siendo las **10:54 horas del 06 de febrero de 2024**, el **C. Luis Oscar Ruiz Arriaga**, en su carácter de operador y tenedor de la mercancía de origen y procedencia extranjera después de la liberación del vehículo abandona la diligencia, con el **vehículo Marca Dodge, Modelo RAM 4000, 2006, Tipo Pick up, con Placas de Circulación LC25747, Color Blanco**.

2.-Al no haber más hechos que constaran siendo las **12:00 horas del día 02 de mayo de 2024**, se dio por terminada la diligencia, asimismo el personal verificador, hizo constar que toda vez que el compareciente abandonó la diligencia, no presentó documentación alguna con la que se pretendiera amparar la legal importación, tenencia y/o estancia en el país de la mercancía de procedencia extranjera, que era transportada en el **vehículo Marca Dodge, Modelo RAM 4000, 2006, Tipo Pick up, con Placas de Circulación LC25747, Color Blanco**, por lo que el día **02 de febrero de 2024**, se levantó el Acta de Inicio del Procedimiento Administrativo en Materia Aduanera concluyéndose el **02 de mayo de 2024**, la cual quedó notificada legalmente por estrados el día **20 de mayo de 2024**, en tal sentido el cómputo de diez días se contabilizaron de la siguiente forma **06, 07, 08, 09, 10, 13, 14, 15, 16 y 17 de mayo de 2024**, por ser hábiles, descontándose los días **04, 05, 11, 12, 18 y 19 mayo de 2024**, por ser inhábiles, quedando notificado legalmente el día **20 de mayo de 2024** de conformidad con el artículo 12 del Código Fiscal de la Federación vigente aplicado de manera supletoria como lo establece el artículo 1 de la Ley Aduanera.

3.-Mediante oficio número **SAF/TCDMX/CEVCE/DPL/0542/2024** de fecha **24 de mayo de 2024**, esta Dirección de Procedimientos Legales de la Coordinación Ejecutiva de Verificación de Comercio Exterior de la Tesorería de la Ciudad de México de la Secretaría de Administración y Finanzas de la Ciudad de México, designó perito dictaminador, y mediante diverso **SAF/TCDMX/CEVCE/DPL/0543/2024** de esta misma fecha, solicitó el Dictamen de Clasificación Arancelaria y Valor en Aduana de la Mercancía de origen y procedencia extranjera, sujeta a embargo precautorio, derivado de la orden de verificación de mercancía de procedencia extranjera en transporte número **CVM0900009/24**, de fecha **02 de febrero de 2024**, contenida en el oficio número **SAF/TCDMX/CEVCE/DEIPCE/CVM00009/24**.



GOBIERNO DE LA
CIUDAD DE MÉXICO

SECRETARÍA DE ADMINISTRACIÓN Y FINANZAS DE LA CIUDAD DE MÉXICO
Tesorería de la Ciudad de México
Coordinación Ejecutiva de Verificación de Comercio Exterior
Dirección de Procedimientos Legales



Número de orden: CVM090009/24
Expediente: CPA0900035/24
SAF/TCDMX/CEVCE/DPL/1366/2024

4.- Mediante oficio número **SAF/TCDMX/CEVCE/SRF/070/2024** de fecha **28 de mayo de 2024**, la Subdirección del Recinto Fiscal, solicitó la remisión de documentación presentada por el contribuyente a fin de estar en posibilidad de emitir el Dictamen de Clasificación Arancelaria y de Valor en Aduana respecto de la orden de verificación de mercancía de procedencia extranjera en transporte número **CVM0900009/24**.

5.- Por lo que mediante oficio número **SAF/TCDMX/CEVCE/DPL/0580/2024** de fecha **30 de mayo de 2024**, esta Dirección de Procedimientos Legales, informó que no contaba con documentación alguna por parte del **C. Luis Oscar Ruiz Arriaga**, **tenedor** de la mercancía de origen y procedencia extranjera, relacionada con la orden de verificación de mercancía en transporte número **CVM0900009/24**.

6.- Mediante oficio número **SAF/TCDMX/CEVCE/SRF/077/2024** de fecha **04 de junio de 2024**, la Subdirección del Recinto Fiscal, remitió el Dictamen de Clasificación Arancelaria y de Valor en Aduana respecto de la orden de verificación de mercancía de procedencia extranjera en transporte número **CVM0900009/24**.

7.-Al notificarse el Inicio del presente Procedimiento Administrativo en Materia Aduanera, se informó al **C. Luis Oscar Ruiz Arriaga** conductor y tenedor de la **mercancía de procedencia extranjera que se transporta en el vehículo Marca Dodge, Modelo RAM 4000, 2006, Tipo Pick up, con Placas de Circulación LC25747, Color Blanco**, que contaba con un plazo de diez días hábiles computado a partir del día siguiente a aquél en que surtiera efectos la notificación del Acta de Inicio de Procedimiento Administrativo en Materia Aduanera de fecha de inicio 02 de febrero de 2024 y conclusión 02 de mayo de 2024, la cual quedo legalmente notificada el día 20 de mayo de 2024, notificación realizada por estrados, para ofrecer las pruebas y alegatos que a su derecho convenga.

Dicho plazo inició el **22 de mayo de 2024** y **feneció el 04 de junio del mismo año**; lo anterior, de conformidad con los artículos 150 y 153 de la Ley Aduanera que en su parte conducente refieren, lo siguiente:

"Artículo 150. Las autoridades aduaneras levantarán el acta de inicio del procedimiento administrativo en materia aduanera, cuando con motivo del reconocimiento aduanero, de la verificación de mercancías en transporte o por el ejercicio de las facultades de comprobación, embarguen precautoriamente mercancías en los términos previstos por esta Ley.

Dicha acta deberá señalar que el interesado cuenta con un plazo de diez días hábiles, contados a partir del día siguiente a aquél en que surta efectos la notificación, a fin de ofrecer las pruebas y formular los alegatos que a su derecho convenga

...

"Artículo 153. El interesado deberá ofrecer por escrito, las pruebas y alegatos que a su derecho convenga, ante la autoridad aduanera que hubiera levantado el acta a que se refiere el artículo 150 de esta Ley, dentro de los diez días siguientes a aquél en que surta efectos la notificación de dicha acta. El ofrecimiento, desahogo y valoración de las pruebas se hará de conformidad con lo dispuesto por los artículos 123 y 130 del Código Fiscal de la Federación. Tratándose de la valoración de los documentos con los que se pretenda comprobar la legal estancia o tenencia de las mercancías, cuando la información en ellos contenida deba transmitirse en el sistema electrónico aduanero

SVGN

Página 7 de 73



GOBIERNO DE LA
CIUDAD DE MÉXICO

SECRETARÍA DE ADMINISTRACIÓN Y FINANZAS DE LA CIUDAD DE MÉXICO
Tesorería de la Ciudad de México
Coordinación Ejecutiva de Verificación de Comercio Exterior
Dirección de Procedimientos Legales



Número de orden: CVM090009/24
Expediente: CPA0900035/24
SAF/TCDMX/CEVCE/DPL/1366/2024

previsto en los artículos 36 y 36-A de esta Ley para su despacho, se dará pleno valor probatorio a la información transmitida.

Luego entonces, los diez días hábiles para el ofrecimiento de pruebas y alegatos a que el contribuyente tenía derecho, se computaron a partir del **22 de mayo de 2024 y feneció el 04 de junio del mismo año**; contándose para tales efectos los días **22, 23, 24, 27, 28, 29, 30 y 31 de mayo de 2024 así como los días 03 y 04 de junio del mismo año; descontándose los días 25 y 26 de mayo de 2024 y los días 01 y 02 de junio de 2024 por ser inhábiles**, de conformidad con el artículo 12 del Código Fiscal de la Federación vigente aplicado de manera supletoria como lo establece el artículo 1 de la Ley Aduanera.

8.- Con fecha **05 de junio de 2024**, esta Dirección de Procedimientos Legales adscrita a la Coordinación Ejecutiva de Verificación de Comercio Exterior dependiente de la Tesorería de la Ciudad de México de la Secretaría de Administración y Finanzas de la Ciudad de México, declaró integrado el expediente del Procedimiento Administrativo en Materia Aduanera número **CPA0900035/24**, mediante el Acuerdo contenido en el oficio **SAF/TCDMX/CEVCE/DPL/1062/2024**, el cual se dio a conocer mediante oficio **SAF/TCDMX/CEVCE/DPL/1065/2024**, ambos de fecha **31 de julio de 2024**, oficios legalmente notificados por estrados el **16 de agosto de 2024**.

9.- Derivado de que de la CFDI de ingreso con el número folio fiscal DC464E0E-CED5-453C-9F4C-349A77330E6F y serie 00001000000519122621, **presentada por el C. Luis Oscar Ruiz Arriaga** conductor y tenedor de la **mercancía de procedencia extranjera que se transporta en el vehículo Marca Dodge, Modelo RAM 4000, 2006, Tipo Pick up, con Placas de Circulación LC25747, Color Blanco** en el Acta de Inicio de Procedimiento Administrativo en Materia Aduanera, la cual ampara la contratación del traslado de la mercancía de procedencia extranjera que se transporta en el vehículo Marca Dodge, Modelo RAM 4000, 2006, Tipo Pick up, con Placas de Circulación LC25747, Color Blanco **sujeta al presente procedimiento** en la cual se advierte que el contribuyente **"Jiayuan Chen"** con Registro Federal de Contribuyentes **CEJ1960929QN9**, es el **destinatario** de la mercancía de procedencia extranjera transportada en el vehículo Marca Dodge, Modelo RAM 4000, 2006, Tipo Pick up, con Placas de Circulación LC25747, Color Blanco, siendo el **destino de esta el domicilio ubicado en Calle Peña y Peña, Número Ext. 13, Int. Local 111, Colonia Centro (Área 3), Demarcación Territorial Cuauhtémoc, Código Postal 06020, Ciudad de México**.

10.- Mediante Acuerdo de Traslado de Procedimiento Administrativo en Materia Aduanera número **CPA0900035/24**, mediante el Acuerdo contenido en el oficio **SAF/TCDMX/CEVCE/DPL/1057/2024**, el cual se dio a conocer mediante oficio **SAF/TCDMX/CEVCE/DPL/1061/2024**, ambos de fecha 31 de julio de 2024, esta Autoridad Administrativa requirió al **C. Jiayuan Chen** para que manifestara si la mercancía sujeta al presente procedimiento es de su propiedad, o en su caso, refiriera si tiene algún interés sobre la misma, o en su caso, exhibiera la documentación correspondiente donde se advierta **el Nombre o Denominación Social, así como Registro Federal de Contribuyentes y domicilio** del propietario de la mercancía de procedencia extranjera que se transporta en el **vehículo Marca Dodge, Modelo RAM 4000, 2006, Tipo Pick up, con Placas de Circulación LC25747, Color Blanco**, asimismo realizará las manifestaciones que a su derecho convenga respecto de las mercancías sujetas al presente Procedimiento Administrativo de Materia Aduanera, por escrito ante la Coordinación Ejecutiva de Verificación de Comercio Exterior, ubicada en **Calle Oriente 233, número 178, Colonia Agrícola Oriental, Código Postal 08500, Demarcación Territorial Iztacalco de esta ciudad**, dentro del plazo de **CINCO DÍAS HÁBILES** contados a partir del día siguiente a aquel en que surtió efectos la notificación del oficio, **asimismo, se le hizo de**



GOBIERNO DE LA
CIUDAD DE MÉXICO

SECRETARÍA DE ADMINISTRACIÓN Y FINANZAS DE LA CIUDAD DE MÉXICO
Tesorería de la Ciudad de México
Coordinación Ejecutiva de Verificación de Comercio Exterior
Dirección de Procedimientos Legales



Número de orden: CVM090009/24
Expediente: CPA0900035/24
SAF/TCDMX/CEVCE/DPL/1366/2024

su conocimiento que en caso de no realizar manifestación referente a dicho requerimiento, esta Autoridad Administrativa lo tendría como destinatario y responsable directo de las mercancías embargadas precautoriamente; lo anterior de conformidad con el artículo 1 de la Ley Aduanera que señala:

Ley Aduanera

"ARTICULO 1.- Esta Ley, las de los Impuestos Generales de Importación y Exportación y las demás leyes y ordenamientos aplicables, regulan la entrada al territorio nacional y la salida del mismo de mercancías y de los medios en que se transportan o conducen, el despacho aduanero y los hechos o actos que deriven de éste o de dicha entrada o salida de mercancías. El Código Fiscal de la Federación se aplicará supletoriamente a lo dispuesto en esta Ley.

Están obligados al cumplimiento de las citadas disposiciones quienes introducen mercancías al territorio nacional o las extraen del mismo, ya sean sus propietarios, poseedores, tenedores, consignatarios, destinatarios, remitentes, apoderados, agentes aduanales, agencias aduanales o cualesquiera personas que tengan intervención en la introducción, extracción, custodia, almacenaje, manejo y tenencia de las mercancías o en los hechos o actos mencionados en el párrafo anterior".

Y se le solicitó que señalará un domicilio para oír y recibir notificaciones dentro de la circunscripción territorial de la Ciudad de México, lo anterior dentro del plazo de **CINCO DÍAS HÁBILES** contados a partir del día siguiente a aquel en que surtiera efectos la notificación del presente oficio; apercibiéndose de que en caso de no desahogar dicho requerimiento, esta Autoridad Administrativa efectuará las posteriores notificaciones en su domicilio fiscal y continuará con el desahogo del presente procedimiento.

Asimismo, de conformidad con el artículo 150 de la Ley Aduanera, se le hizo del conocimiento al C. Jiayuan Chen que se le concedió el plazo de **10 DÍAS HÁBILES** siguientes a aquel en que surta efectos la notificación del presente oficio, para **ofrecer las pruebas y alegatos que a su derecho convenga, ante la Coordinación Ejecutiva de Verificación de Comercio Exterior dependiente de la Secretaría de Administración y Finanzas de la Ciudad de México.**

Por todo lo anterior, toda vez que los oficios SAF/TCDMX/CEVCE/DPL/1057/2024 y SAF/TCDMX/CEVCE/DPL/1061/2024, ambos de fecha 31 de julio de 2024, antes citados, fueron legalmente notificados por estrados con fundamento en el artículo 134, primer párrafo, fracción I y 135 del Código Fiscal de la Federación; de aplicación supletoria en materia aduanera por disposición expresa del artículo 1 de la Ley Aduanera vigente el día **27 de agosto de 2024**, toda vez que no fue localizable en su domicilio fiscal, **el plazo de los 5 días hábiles corrió del 29 y 30 de agosto de 2024 y 02, 03 y 04 de septiembre de 2024 por ser hábiles; descontándose los días 31 de agosto de 2024 y 01 de septiembre de 2024, por ser inhábiles, por lo que feneció dicho plazo el 05 de septiembre de 2024;** asimismo, respecto al plazo de **10 días hábiles** que se le otorgó para ofrecer las pruebas y alegatos que a su derecho convenga, se contaron los días **29 y 30 de agosto de 2024 y 02, 03, 04, 05,**

SVGN

Página 9 de 73



GOBIERNO DE LA
CIUDAD DE MÉXICO

SECRETARÍA DE ADMINISTRACIÓN Y FINANZAS DE LA CIUDAD DE MÉXICO
Tesorería de la Ciudad de México
Coordinación Ejecutiva de Verificación de Comercio Exterior
Dirección de Procedimientos Legales



Número de orden: CVM090009/24
Expediente: CPA0900035/24
SAF/TCDMX/CEVCE/DPL/1366/2024

06, 09, 10 y 11 de septiembre de 2024 por ser hábiles; descontándose los días 31 de agosto de 2024 y 01, 07 y 08 de septiembre de 2024, por ser inhábiles, de conformidad al artículo 150 de la Ley Aduanera, y 12 del Código Fiscal de la Federación, aplicado supletoriamente en materia aduanera por disposición expresa del artículo 1º de la Ley Aduanera vigente, por lo que toda vez que el día **11 de septiembre de 2024**, fue el último día para la presentación de pruebas y alegatos, se tiene por vencido el plazo para la presentación de pruebas y alegatos al día siguiente, es decir el día, **12 de septiembre de 2024**.

11.- Mediante oficio número **SAF/TCDMX/CEVCE/DPL/1308/2024** de fecha **05 de septiembre de 2024**, esta Dirección de Procedimientos Legales adscrita a la Coordinación Ejecutiva de Verificación de Comercio Exterior de la Tesorería de la Ciudad de México de la Secretaría de Administración y Finanzas de la Ciudad de México, dio a conocer al **C. Jiayuan Chen, Destinatario y Responsable Directo de la mercancía de procedencia extranjera que se transporta en el vehículo Marca Dodge, Modelo RAM 4000, 2006, Tipo Pick up, con Placas de Circulación LC25747, Color Blanco** y al **C. C. Luis Oscar Ruiz Arriaga, tenedor** de la mercancía que era transportada en el **vehículo Marca Dodge, Modelo RAM 4000, 2006, Tipo Pick up, con Placas de Circulación LC25747, Color Blanco** el Dictamen de Clasificación Arancelaria y Valor en Aduana.

12.- Una vez transcurrido el plazo **para ofrecer las pruebas y alegatos que a su derecho convenga** concedió al **C. Jiayuan Chen, Destinatario y Responsable Directo de la mercancía de procedencia extranjera que se transporta en el vehículo Marca Dodge, Modelo RAM 4000, 2006, Tipo Pick up, con Placas de Circulación LC25747, Color Blanco**, en el Acuerdo de Traslado de Procedimiento Administrativo en Materia Aduanera número **CPA0900035/24** contenido en el oficio **SAF/TCDMX/CEVCE/DPL/1057/2024**, el cual se dio a conocer mediante oficio **SAF/TCDMX/CEVCE/DPL/1061/2024**, ambos de fecha **31 de julio de 2024**, oficios legalmente notificados por estrados el **27 de agosto de 2024**, tomándose en cuenta su plazo para ofrecer pruebas y alegatos, en el cual se contaron los días **29 y 30 de agosto y los días 02, 03, 04, 05, 06, 09, 10 y 11 de septiembre de 2024 por ser hábiles; descontándose el día 31 de agosto de 2024 y los días 01, 07 y 08 de septiembre de 2024 por ser inhábiles**, de conformidad al artículo 150 de la Ley Aduanera, y 12 del Código Fiscal de la Federación, aplicado supletoriamente en materia aduanera por disposición expresa del artículo 1º de la Ley Aduanera vigente, por lo que toda vez que el día **11 de septiembre de 2024**, fue el último día para la presentación de pruebas y alegatos, se tiene por vencido el plazo para la presentación de pruebas y alegatos al día siguiente, es decir el día, **12 de septiembre de 2024**.

13.- Que esta autoridad cuenta con un plazo de cuatro meses para dictar la resolución definitiva que ponga fin al procedimiento administrativo, de conformidad con lo que dispone el artículo 153 de la Ley Aduanera vigente, que establece lo siguiente:

***"Artículo 153.** El interesado deberá ofrecer por escrito, las pruebas y alegatos que a su derecho convenga, ante la autoridad aduanera que hubiera levantado el acta a que se refiere el artículo 150 de esta Ley, dentro de los diez días siguientes a aquél en que surta efectos la notificación de dicha acta. El ofrecimiento, desahogo y valoración de las pruebas se hará de conformidad con lo dispuesto por los artículos 123 y 130 del Código Fiscal de la Federación. Tratándose de la valoración de los documentos con los que se pretenda comprobar la legal estancia o tenencia de las mercancías, cuando la información en ellos contenida deba transmitirse en el sistema electrónico aduanero previsto en los artículos 36 y 36-A de esta Ley para su despacho, se dará pleno valor probatorio a la información transmitida.*



GOBIERNO DE LA
CIUDAD DE MÉXICO

SECRETARÍA DE ADMINISTRACIÓN Y FINANZAS DE LA CIUDAD DE MÉXICO
Tesorería de la Ciudad de México
Coordinación Ejecutiva de Verificación de Comercio Exterior
Dirección de Procedimientos Legales



Número de orden: CVM090009/24
Expediente: CPA0900035/24
SAF/TCDMX/CEVCE/DPL/1366/2024

Cuando el interesado presente pruebas documentales que acrediten la legal estancia o tenencia de las mercancías en el país; desvirtúen los supuestos por los cuales fueron objeto de embargo precautorio o acrediten que el valor declarado fue determinado de conformidad con el Título III, Capítulo III, Sección Primera de esta Ley en los casos a que se refiere el artículo 151, fracción VII de esta Ley, la autoridad que levantó el acta a que se refiere el artículo 150 de esta Ley, dictará de inmediato la resolución, sin que en estos casos se impongan sanciones; de existir mercancías embargadas se ordenará su devolución. Cuando el interesado no presente las pruebas o éstas no desvirtúen los supuestos por los cuales se embargó precautoriamente la mercancía, las autoridades aduaneras deberán de dictar resolución definitiva, en un plazo que no excederá de cuatro meses, contados a partir del día siguiente a aquél en que se encuentre debidamente integrado el expediente. Se entiende que el expediente se encuentra debidamente integrado cuando hayan vencido los plazos para la presentación de todos los escritos de pruebas y alegatos o, en caso de resultar procedente, la autoridad encargada de emitir la resolución haya llevado a cabo las diligencias necesarias para el desahogo de las pruebas ofrecidas por los promoventes. De no emitirse la resolución definitiva en el término de referencia, quedarán sin efectos las actuaciones de la autoridad que dieron inicio al procedimiento."

(El énfasis es nuestro)

Siendo así y toda vez que el término legal de los cuatro meses dispuesto por el artículo 153, segundo párrafo, de la Ley de la materia, se contará a partir del día siguiente a aquél en que se encuentre debidamente integrado el expediente, y una vez que hayan vencido los plazos para la presentación de los escritos de pruebas y alegatos, de conformidad con el plazo establecido en el artículo 153 del mismo ordenamiento legal o, en caso de resultar procedente, la autoridad encargada de emitir la resolución haya llevado a cabo las diligencias necesarias para el desahogo de las pruebas ofrecidas por el tenedor de las mercancías sujetas a embargo precautorio; por lo que en el caso que nos ocupa tenemos que al **C. Luis Oscar Ruiz Arriaga, tenedor** de la mercancía que era transportada en el **vehículo Marca Dodge, Modelo RAM 4000, 2006, Tipo Pick up, con Placas de Circulación LC25747, Color Blanco**, quedó legalmente notificado por estrados del Acta de Inicio de Procedimiento Administrativo en Materia Aduanera el día **20 de mayo de 2024**, en términos de lo dispuesto por el artículo 134, primer párrafo, fracción I y 135 del Código Fiscal de la Federación; de aplicación supletoria en materia aduanera por disposición expresa del artículo 1 de la Ley Aduanera vigente.

Por lo tanto, **el plazo para dictar la resolución al Procedimiento Administrativo en Materia Aduanera en el que se actúa**, mismo que se computa a partir que se haya vencido el plazo para la presentación de todos los escritos de pruebas y alegatos de los interesados y se haya integrado el expediente administrativo en que se actúa, y toda vez que al **C. Luis Oscar Ruiz Arriaga, tenedor** de la mercancía que era transportada en el **vehículo Marca Dodge, Modelo RAM 4000, 2006, Tipo Pick up, con Placas de Circulación LC25747, Color Blanco**, se tuvo por legalmente notificado estrados del Inicio de Procedimiento Administrativo en Materia Aduanera el día **20 de mayo de 2024**, y tomándose en cuenta su plazo para ofrecer pruebas y alegatos, en el cual se contaron los días **22, 23, 24, 27, 28, 29, 30 y 31 del mes de mayo, así como los días 03 y 04 de junio de 2024; descontándose los días 25 y 26, del mes de mayo de 2024 y los días 01 y 02 de junio de 2024 por ser inhábiles**, de conformidad al artículo 150 de la Ley Aduanera, y 12 del Código Fiscal de la Federación, aplicado supletoriamente en materia aduanera por disposición expresa del artículo 1º de la Ley Aduanera vigente, por lo que toda vez que el día **04 de junio de 2024**, fue el último día para la presentación de pruebas y alegatos, se tiene por vencido el plazo para la presentación de pruebas y alegatos y al día siguiente, es decir el día, **05 de junio de 2024**, fecha en que esta Autoridad de conformidad con lo establecido en el artículo 153, segundo párrafo de la Ley Aduanera vigente

SVGN

Página 11 de 73





GOBIERNO DE LA
CIUDAD DE MÉXICO

SECRETARÍA DE ADMINISTRACIÓN Y FINANZAS DE LA CIUDAD DE MÉXICO
Tesorería de la Ciudad de México
Coordinación Ejecutiva de Verificación de Comercio Exterior
Dirección de Procedimientos Legales



Número de orden: CVM090009/24
Expediente: CPA0900035/24
SAF/TCDMX/CEVCE/DPL/1366/2024

Federal de Procedimientos Civiles, de aplicación supletoria en materia aduanera por disposición expresa del artículo 1° de la Ley Aduanera en vigor, en relación con lo dispuesto por el artículo 5 del Código Fiscal de la Federación. Por lo que se tienen por ciertos los hechos observados en dicha acta.

Asimismo, se señala que con el objeto de no violentar el derecho de audiencia de los gobernados, señalado en los artículos 14 y 16 Constitucionales, esta Autoridad llevó a cabo la búsqueda en el archivo y en el área de recepción de esta dependencia y **no localizó promoción alguna presentada** por los interesados tendientes a acreditar la legal estancia y/o tenencia de la mercancía en territorio nacional; por lo que, al precluir su derecho a presentar las mismas, se procede a emitir la presente Resolución Administrativa, con los elementos de convicción que integran el expediente en que se actúa.

II.- Toda vez de que el **C. Jiayuan Chen no realizó manifestación** referente al requerimiento realizado mediante el Acuerdo de Traslado de Procedimiento Administrativo en Materia Aduanera número **CPA0900035/24**, contenido en el oficio **SAF/TCDMX/CEVCE/DPL/1057/2024**, el cual se dio a conocer mediante oficio **SAF/TCDMX/CEVCE/DPL/1061/2024**, ambos de fecha 31 de julio de 2024, oficios legalmente notificados por estrados el día **27 de agosto de 2024**, atendiendo al apercibimiento hecho por **esta Autoridad Administrativa lo tiene responsable directo de las mercancías embargadas precautoriamente al ser el destinatario de las mismas** de conformidad con el artículo 1 de la Ley Aduanera antes citado.

Así mismo, se le concedió el plazo de **10 DÍAS HÁBILES para ofrecer las pruebas y alegatos que a su derecho convenga**, sin embargo, **no fue presentada prueba o alegato alguno**, tendientes a desvirtuar las irregularidades que fueron dadas a conocer mediante el Acta de Inicio del Procedimiento Administrativo en Materia Aduanera, precluyendo su derecho legal para presentarlos, de conformidad con lo dispuesto en el artículo 288, del Código Federal de Procedimientos Civiles, de aplicación supletoria en materia aduanera por disposición expresa del artículo 1° de la Ley Aduanera en vigor, en relación con lo dispuesto por el artículo 5 del Código Fiscal de la Federación. Por lo que se tienen por ciertos los hechos observados en dicha acta.

III.- Por lo anteriormente expuesto, esta Autoridad procede a determinar la responsabilidad al **C. Jiayuan Chen, Destinatario y Responsable Directo de la mercancía de procedencia extranjera que se transporta en el vehículo Marca Dodge, Modelo RAM 4000, 2006, Tipo Pick up, con Placas de Circulación LC25747, Color Blanco**, dentro del Procedimiento Administrativo en Materia Aduanera que nos ocupa, ya que al no presentar pruebas y alegatos con las cuales desvirtuara dichas irregularidades respecto de las mercancías del **Caso Uno y Dos** se le tiene como Responsable Directa, en términos del artículo 1 segundo párrafo y artículo 52, primer y cuarto párrafos, fracción II de la Ley Aduanera vigente, que a la letra señala:

"Artículo 1...

Están obligados al cumplimiento de las citadas disposiciones quienes introducen mercancías al territorio nacional o las extraen del mismo, ya sean sus propietarios, poseedores, tenedores, consignatarios, destinatarios, remitentes, apoderados, agentes aduanales, agencias aduanales o cualesquiera personas que tengan intervención en la introducción, extracción, custodia, almacenaje, manejo y tenencia de las mercancías o en los hechos o actos mencionados en el párrafo anterior.

...

SVGN

Calle Oriente 233 No. 178, Col. Agrícola Oriental,
Demarcación Territorial Iztacalco, C.P. 08500, Ciudad de México.
Tel. 55 57 01 47 46 ext. 1105

Página 13 de 73

CIUDAD INNOVADORA
Y DE DERECHOS

GOBIERNO CON
ACENTO SOCIAL



GOBIERNO DE LA
CIUDAD DE MÉXICO

SECRETARÍA DE ADMINISTRACIÓN Y FINANZAS DE LA CIUDAD DE MÉXICO
Tesorería de la Ciudad de México
Coordinación Ejecutiva de Verificación de Comercio Exterior
Dirección de Procedimientos Legales



Número de orden: CVM090009/24
Expediente: CPA0900035/24
SAF/TCDMX/CEVCE/DPL/1366/2024

"Artículo 52. Están obligadas al pago de los impuestos al comercio exterior y al cumplimiento de las regulaciones y restricciones no arancelarias y otras medidas de regulación al comercio exterior, las personas que introduzcan mercancías al territorio nacional o las extraigan del mismo, incluyendo las que estén bajo algún programa de devolución o diferimiento de aranceles en los casos previstos en los artículos 63-A, 108, fracción III y 110 de esta Ley.

...

Se presume, salvo prueba en contrario, que la introducción al territorio nacional o la extracción del mismo de mercancías, se realiza por:

II. El remitente en exportación o el destinatario en importación.

...

(El énfasis es nuestro)

Por lo tanto, se deslinda de toda responsabilidad al C. Luis Osca Ruiz Arriaga, en virtud de que el C. Jiayuan Chen, es Destinatario de la mercancía de procedencia extranjera que se transporta en el vehículo Marca Dodge, Modelo RAM 4000, 2006, Tipo Pick up, con Placas de Circulación LC25747, Color Blanco, de conformidad con el artículo 1 segundo párrafo y 52 primer y cuarto párrafos, fracción II de la Ley Aduanera vigente y por lo tanto la Responsable Directo.

IV.- En virtud de lo anterior, esta Autoridad procede a determinar las obligaciones que incumplió el **C. Jiayuan Chen, Destinatario y Responsable Directo de la mercancía de procedencia extranjera** que se transporta en el vehículo **Marca Dodge, Modelo RAM 4000, 2006, Tipo Pick up, con Placas de Circulación LC25747, Color Blanco**, embargada e inventariada en el **Caso Uno y Dos**, considerando el dictamen de determinación, naturaleza, estado, origen, clasificación arancelaria y valor en aduana de la mercancía de procedencia extranjera, sujeta al procedimiento que nos ocupa, emitido por la Perito Dictaminador, proporcionado a la Dirección de Procedimientos Legales por oficio **SAF/TCDMX/CEVCE/SRF/ 077/2024** de fecha 04 de junio de 2024 y teniendo a la vista las mercancías de procedencia extranjera, emitió el dictamen técnico de Clasificación Arancelaria y de Valor en Aduana de la mercancía correspondiente al Procedimiento Administrativo en Materia Aduanera número **CPA0900035/24**, en los siguientes términos:

La clasificación arancelaria, se fundamenta en las Reglas Generales 1 y 6; reglas 1ª, 2ª, 3ª y 10ª de las complementarias, todas ellas contenidas en el artículo 2º de la Ley de los Impuestos Generales de Importación y de Exportación, publicada en el Diario Oficial de la Federación el 07 de junio de 2022, y sus posteriores modificaciones.

I.- Descripción de la mercancía.

La mercancía contenida en el inventario de los **Casos Uno y Caso Dos** se trata de:

Juguete. - Juguete de composición plástica, presentada en diversas formas con la función principal antiestrés.

Series. -Tiras de bombillas o luces con carácter decorativo.

SVGN

Página 14 de 73

Calle Oriente 233 No. 178, Col. Agrícola Oriental,
Demarcación Territorial Iztacalco, C.P. 08500, Ciudad de México.
Tel. 55 57 01 47 46 ext. 1105

CIUDAD **INNOVADORA**
Y DE **DERECHOS**

GOBIERNO CON
ACENTO SOCIAL



GOBIERNO DE LA
CIUDAD DE MÉXICO

SECRETARÍA DE ADMINISTRACIÓN Y FINANZAS DE LA CIUDAD DE MÉXICO
Tesorería de la Ciudad de México
Coordinación Ejecutiva de Verificación de Comercio Exterior
Dirección de Procedimientos Legales



Número de orden: CVM090009/24
Expediente: CPA0900035/24
SAF/TCDMX/CEVCE/DPL/1366/2024

Bolígrafo. - Instrumento para escribir que tiene en su interior un tubo de tinta especial y, en la punta, una bolita metálica que gira libremente.

Colores y lápices. - Instrumentos para de escritura o de dibujo consistente en una mina o barra de pigmento y encapsulado generalmente en un cilindro de madera fina,

Conforme a la estructura de la **Tarifa de la Ley de los Impuestos Generales de Importación y de Exportación**, podemos enlistar a las mercaderías en cuestión de la siguiente manera:

1.- Aparatos de alumbrado.

1.1 Tiras de luz led.

2. Juguete.

2.1 Juguete antiestrés y cetros luminosos.

3.- Manufacturas diversas.

3.1 Plumas.

3.2 Lápices infinitos.

3.3 Lápices de colores.

II.-Clasificación arancelaria para las mercancías del Caso Uno y Caso Dos:

**- Notas Nacionales-
Nivel Capítulo
Capítulo 94**

Con base en la Regla Complementaria 3ª de la fracción II del artículo 2 de la anteriormente citada Ley, que hace obligatoria la aplicación de las Notas Nacionales de la Tarifa Arancelaria, así como al Segundo punto del Acuerdo por el que se dan a conocer las Notas Nacionales de la Tarifa de la Ley de los Impuestos Generales de Importación y de Exportación, publicado el 02 de diciembre de 2022, en el Diario Oficial de la Federación, se cita la Nota Nacional aplicable a la mercancía en cuestión:

"Notas Nacionales:

1. Para los efectos de las subpartidas 9401.61 y 9401.71 la expresión "Con relleno" debe entenderse como: "Tapizados (con relleno)".

Se entenderá por asientos tapizados los que lleven, por ejemplo, una capa flexible de guata, estopa, crin animal, plástico o caucho celulares adaptada (fija o no) al asiento y recubierta con una materia, tal como tejido, cuero u hojas de plástico. Sin embargo, si se presentan aisladamente, los cojines rellenos o guarnecidos interiormente de cualquier materia, o bien, de caucho o plástico celular (recubiertos o no), se clasifican en la partida 94.04.

SVGN

Página 15 de 73

Calle Oriente 233 No. 178, Col. Agrícola Oriental,
Demarcación Territorial Iztacalco, C.P. 08500, Ciudad de México.
Tel. 55 57 01 47 46 ext. 1105

CIUDAD INNOVADORA
Y DE DERECHOS

GOBIERNO CON
ACENTO SOCIAL



GOBIERNO DE LA
CIUDAD DE MÉXICO

SECRETARÍA DE ADMINISTRACIÓN Y FINANZAS DE LA CIUDAD DE MÉXICO
Tesorería de la Ciudad de México
Coordinación Ejecutiva de Verificación de Comercio Exterior
Dirección de Procedimientos Legales



Número de orden: CVM090009/24

Expediente: CPA0900035/24

SAF/TCDMX/CEVCE/DPL/1366/2024

Se excluyen de la partida 94.02, los sillones para dentista que lleven incorporados aparatos odontológicos de la partida 90.18, así como las escupideras fuente incluso sobre un basamento o una columna se clasifican en la partida 90.18.

2. En la partida 94.02 estará comprendido el mobiliario como mesas, camas, asientos, que sean reconocibles como de uso exclusivo para hospitales, clínicas, consultorios o quirófanos, pueden tener mecanismos de elevación, inclinación, rotación, incluso las camas pueden presentar aparatos para fracturas, lesiones, etc., pero siempre y cuando estén fijos a las camas, si los aparatos no están fijos sino solamente adaptados, corresponderán a la partida 90.21 y las camas sin mecanismo se clasifican en la partida 94.03.

3. De la partida 94.04 se excluyen los colchones, almohadas y cojines que no estén rellenos o guarnecidos, como por ejemplo los de agua (partidas 39.26, 40.16); los colchones y almohadones neumáticos (partidas 39.26, 40.16 o 63.06) y los cojines neumáticos (partidas 39.26, 40.14, 40.16, 63.06 o 63.07).

4. En las subpartidas 9405.61 y 9405.69 se clasifican los anuncios, letreros y placas indicadoras, luminosos (incluidos los paneles de carretera) y artículos similares tales como placas de anuncio, y placas de dirección de cualquier materia, siempre que estén equipadas con una fuente de iluminación fijada permanentemente.

5. Para efecto de las construcciones prefabricadas de la partida 94.06:

a) Éstas se pueden presentar montadas o sin montar con los elementos necesarios para la edificación, incluso pueden presentarse parcialmente ensamblados (por ejemplo, paredes o cubiertas) o cortados con las dimensiones definitivas (vigas o durmientes, principalmente), o bien, en algunos casos, en longitudes indeterminadas para ajustarlos en el momento de montarlos (vigas de apoyo, materias aislantes, etc.);

b) Pueden estar equipadas o sin equipar. Sin embargo, solo se admite el equipo fijo entregado normalmente con estas construcciones, que puede abarcar, por ejemplo, la instalación eléctrica (cables, tomas de corriente, interruptores, etc.), aparatos de calefacción o de climatización (calderas, radiadores, acondicionadores de aire, etc.), material sanitario (bañeras, duchas, calentadores de agua, etc.) o de cocina (fregaderos, campanas de humos, cocinas, etc.), así como los muebles empotrados o proyectados para empotrar (armarios, alacenas, etc.). Así mismo, están contempladas en esta partida las materias utilizadas para el montaje o el acabado de las construcciones prefabricadas (por ejemplo, clavos, pegamentos, yeso, mortero, hilos y cables eléctricos, tubos, pinturas, papel para decorar o moqueta) se clasifican con las construcciones, siempre que se presenten con ellas en cantidades apropiadas.

Se excluye de la partida 94.06, las partes de construcciones prefabricadas, así como los objetos para equiparlas, presentados aisladamente, aunque sean reconocibles como destinados a equipar estas construcciones prefabricadas, y en todos los casos deben seguir su propio régimen de clasificación."

-Clasificación Arancelaria - Nivel Capítulo

1.- Aparatos de alumbrado.

1.1 Tiras de luz led.

Página 16 de 73

SVGN



GOBIERNO DE LA
CIUDAD DE MÉXICO

SECRETARÍA DE ADMINISTRACIÓN Y FINANZAS DE LA CIUDAD DE MÉXICO
Tesorería de la Ciudad de México
Coordinación Ejecutiva de Verificación de Comercio Exterior
Dirección de Procedimientos Legales



Número de orden: CVM090009/24
Expediente: CPA0900035/24
SAF/TCDMX/CEVCE/DPL/1366/2024

La Regla General 1, contenida en el artículo 2, fracción I de la Ley de los Impuestos Generales de Importación y de Exportación, dispone que, “Los títulos de las Secciones de los Capítulos o Subcapítulos sólo tienen un valor indicativo, ya que la clasificación está determinada legalmente por los textos de las partidas y de las Notas de Sección o de Capítulo y, si no son contrarias a los textos de dichas partidas y Notas, de acuerdo con las Reglas siguientes”. Considerando que las mercancías a clasificar se tratan de **“tiras de luz led” el Capítulo 44 “el Capítulo 94 “Muebles; mobiliario medicoquirúrgico; artículos de cama y similares; luminarias y aparatos de alumbrado no expresados ni comprendidos en otra parte; anuncios, letreros y placas indicadoras, luminosos y artículos similares; construcciones prefabricadas.”** de la Tarifa de la Ley de los Impuestos Generales de Importación y de Exportación, orienta la ubicación de la mercancía de estudio en el citado capítulo.

Se cita el título del mencionado capítulo de la Tarifa de la Ley de los Impuestos Generales de Importación y de Exportación con texto:

Capítulo	94	“Muebles; mobiliario medicoquirúrgico; artículos de cama y similares; luminarias y aparatos de alumbrado no expresados ni comprendidos en otra parte; anuncios, letreros y placas indicadoras, luminosos y artículos similares; construcciones prefabricadas.”
----------	----	---

Las Consideraciones Generales del capítulo 94 de la Tarifa de la Ley de los Impuestos Generales de Importación y de Exportación citan:

“Este Capítulo engloba, con las excepciones que se mencionan en las Notas Explicativas de este Capítulo:

- 1) El conjunto de muebles y sus partes (partida 94.01 a 94.03).*
- 2) Los somieres, colchones y demás artículos de cama y similares, con muelles, rellenos o guarnecidos interiormente con cualquier materia, incluidos los de caucho o plástico celulares, recubiertos o no (partida 94.04).*
- 3) Los aparatos de alumbrado y sus partes no expresados ni comprendidos en otra parte, de cualquier materia (excepto para las materias previstas en la Nota 1 del Capítulo 71); así como los anuncios, letreros y placas indicadoras, luminosos y artículos similares que tengan una fuente luminosa fija, permanente, así como sus partes, no citadas ni comprendidas en otra parte (partida 94.05).*
- 4) Las construcciones prefabricadas (partida 94.06).*

Para la aplicación de este Capítulo, se entenderá por muebles o mobiliario:

A) Los diversos objetos amovibles no comprendidos en partidas más específicas de la Nomenclatura diseñados para colocarlos en el suelo (incluso si en ciertos casos especiales -por ejemplo, muebles y asientos de buques- hay que fijarlos o sujetarlos al suelo) y que se usan con un fin principalmente utilitario, en las viviendas, hoteles, teatros, cines, oficinas, iglesias, escuelas, cafés, restaurantes, laboratorios, hospitales, clínicas de médicos u odontólogos, etc., o bien, en los buques, aviones, coches de ferrocarril, vehículos automóviles, remolques para acampar y otros medios de transporte análogos. También están comprendidos aquí los artículos de la misma clase (bancos, sillas, etc.) utilizados en jardines, plazas y paseos públicos.

B) Los artículos siguientes:

1º) Los armarios, las librerías, las estanterías y los muebles de elementos complementarios, para colgar, fijar a la pared, superponer o yuxtaponer, utilizados para colocar objetos variados (libros, vajilla, utensilios de cocina,

SVGN



GOBIERNO DE LA
CIUDAD DE MÉXICO

SECRETARÍA DE ADMINISTRACIÓN Y FINANZAS DE LA CIUDAD DE MÉXICO
Tesorería de la Ciudad de México
Coordinación Ejecutiva de Verificación de Comercio Exterior
Dirección de Procedimientos Legales



Número de orden: CVM090009/24
Expediente: CPA0900035/24
SAF/TCDMX/CEVCE/DPL/1366/2024

cristalería, ropa blanca, medicamentos, artículos de tocador, aparatos de radio, televisores, objetos de adorno, etc.), así como las unidades componentes de los muebles por elementos complementarios presentados aisladamente.
2º) Los asientos y camas colgantes o abatibles.

Con excepción de los artículos citados en el apartado B) anterior, resulta de lo que antecede que no se consideran muebles los objetos utilizados como tales que se colocan sobre otros muebles o en estantes o repisas, que se fijan en las paredes o se cuelgan del techo.

Este Capítulo no comprende, pues, los artículos de mobiliario que se fijan a la pared, como las perchas, tableros para llaves, portacepillos, toalleros, revisteras, ni tampoco los artículos de mobiliario que no tienen el carácter de muebles propiamente dichos, como los cubrerradiadores. Así los artículos de marquetería y pequeña ebanistería de madera corresponden a la partida 44.20 y el material de oficina (por ejemplo, clasificadores), de plástico o de metal común a las partidas 39.26 u 83.04, según los casos.

Sin embargo, los artículos fijos (armarios, cubrerradiadores, etc.) que se presenten al mismo tiempo que las construcciones prefabricadas de la partida 94.06 y formen parte integrante de ellas, quedan clasificados en esta partida.

Se incluyen en las partidas 94.01 a 94.03 los artículos de mobiliario de cualquier materia, madera, mimbre, bambú, roten, plástico, metal común, vidrio, cuero, piedra, cerámica, etc., incluso rellenos o forrados, trabajados o no en la superficie, incluso tallados, con incrustaciones, taraceados, decorados con pintura, provistos de lunas o espejos, montados sobre ruedecillas, etc.

Se clasifican, sin embargo, en el Capítulo 71 los muebles de metal precioso o de chapado de metal precioso o con parte de estos metales que no sean simples guarniciones o accesorios de mínima importancia (iniciales, monogramas, bordes, virolas, etc.).

Los muebles que se presenten desarmados o sin ensamblar se clasifican del mismo modo que los muebles armados cuando las diversas partes se presenten juntas, incluso si algunas de ellas consisten en placas, partes o accesorios de vidrio, mármol u otras materias (tal es el caso, por ejemplo, de una mesa de madera con una placa de vidrio para protegerla, de un armario de madera con una luna o de un aparador de madera con una placa de mármol).

PARTES

Este Capítulo sólo comprende las partes de los artículos de las partidas 94.01 a 94.03 y 94.05. Se consideran como tales, los artículos, incluso simplemente esbozados que, por su forma u otras características, sean identificables como destinados exclusiva o principalmente a un artículo de estas partidas y que no estén comprendidos más específicamente en otra parte.

Las partes de construcciones prefabricadas de la partida 94.06 que se presenten aisladamente deben seguir en todos los casos su propio régimen.

Independientemente de las exclusiones mencionadas en las Notas Explicativas de cada una de las partidas de este Capítulo, no se clasifican aquí:

a) Los listones y molduras de la partida 44.09.



GOBIERNO DE LA
CIUDAD DE MÉXICO

SECRETARÍA DE ADMINISTRACIÓN Y FINANZAS DE LA CIUDAD DE MÉXICO
Tesorería de la Ciudad de México
Coordinación Ejecutiva de Verificación de Comercio Exterior
Dirección de Procedimientos Legales



Número de orden: CVM090009/24
Expediente: CPA0900035/24
SAF/TCDMX/CEVCE/DPL/1366/2024

- b) Los listones ranurados de tableros de partículas recubiertos con plástico u otro material, que cortados y doblados en forma de "U" serán partes de muebles (por ejemplo, las paredes de un cajón) (partida 44.10).
- c) Las placas de vidrio (incluidos los espejos), mármol, piedra o cualquier otra materia de las contempladas en los Capítulos 68 o 69, incluso cortadas en forma determinada, salvo que, incorporadas a otros elementos, adquieran manifiestamente el carácter de partes de muebles; este sería el caso, por ejemplo, de una auténtica puerta de armario de luna.
- d) Los muelles, cerraduras, guarniciones, herrajes y otras partes y accesorios de uso general tal como se definen en la Nota 2 de la Sección XV: de metal común (Sección XV) o de plástico (Capítulo 39).
- e) Los muebles y aparatos de alumbrado que tengan el carácter de juguetes (partida 95.03).
- f) Los muebles y aparatos de alumbrado que tengan el carácter de objetos de colección o de antigüedades (Capítulo 97)."

- Clasificación arancelaria -
Nivel Partida

1.- Aparatos de alumbrado.

1.1 Tiras de luz led.

Asociando la descripción de la mercancía en estudio "tiras de luz led", con el título de la partida **94.05 "Luminarias y aparatos de alumbrado (incluidos los proyectores) y sus partes, no expresados ni comprendidos en otra parte; anuncios, letreros y placas indicadoras, luminosos y artículos similares, con fuente de luz inseparable, y sus partes no expresadas ni comprendidas en otra parte."**, esta partida comprende la mercancía objeto de este Procedimiento Administrativo en Materia Aduanera.

De la Tarifa de la Ley de los Impuestos Generales de Importación y de Exportación tenemos de forma ilustrativa:

Partida	94.05	" Luminarias y aparatos de alumbrado (incluidos los proyectores) y sus partes, no expresados ni comprendidos en otra parte; anuncios, letreros y placas indicadoras, luminosos y artículos similares, con fuente de luz inseparable, y sus partes no expresadas ni comprendidas en otra parte. . "
		- Las demás luminarias y aparatos de alumbrado, eléctricos:
Subpartida	9405.42	-- "Los demás, diseñados para ser utilizados únicamente con fuentes luminosas de diodos emisores de luz (LED). en envases para la venta al por menor o en plaquitas, herraduras, barritas o formas similares; las demás preparaciones para odontología a base de yeso fraguable. "
Fracción	9405.42.91	"Los demás, diseñados para ser utilizados únicamente con fuentes luminosas de diodos emisores de luz (LED)."
NICO	9405.42.91 00	"Los demás, diseñados para ser utilizados únicamente con fuentes luminosas de diodos emisores de luz (LED)."

Con base en la Regla Complementaria 3ª de la fracción II del artículo 2 de la anteriormente citada Ley, que hace obligatoria la aplicación de las Notas Explicativas de la Tarifa Arancelaria, se cita las Notas Explicativas del capítulo **94.05**, aplicable a la mercancía en cuestión:

SVGN



SECRETARÍA DE ADMINISTRACIÓN Y FINANZAS DE LA CIUDAD DE MÉXICO
 Tesorería de la Ciudad de México
 Coordinación Ejecutiva de Verificación de Comercio Exterior
 Dirección de Procedimientos Legales



GOBIERNO DE LA
CIUDAD DE MÉXICO

SECRETARÍA DE ADMINISTRACIÓN Y FINANZAS DE LA CIUDAD DE MÉXICO
Tesorería de la Ciudad de México
Coordinación Ejecutiva de Verificación de Comercio Exterior
Dirección de Procedimientos Legales



Número de orden: CVM090009/24
Expediente: CPA0900035/24
SAF/TCDMX/CEVCE/DPL/1366/2024

Se clasifican también en esta partida, siempre que sean reconocibles como tales y no estén comprendidas más específicamente en otra parte, las **partes** de aparatos de alumbrado, de anuncios luminosos, letreros luminosos, placas indicadoras luminosas y artículos similares entre las cuales se pueden citar:

- 1) Las suspensiones rígidas o de cadena para colgar las lámparas.
- 2) Los dispositivos para sujetar los globos.
- 3) Los pies, mangos y rejillas o jaulas para lámparas portátiles.
- 4) Las boquillas para lámparas; los portacamisas.
- 5) Los cuerpos de linternas.
- 6) Los espejos de los reflectores.
- 7) Los tubos o chimeneas para lámparas (con estrechamiento, con abultamientos, etc.).
- 8) Los pequeños cilindros de vidrio grueso para lámparas de minero.
- 9) Los difusores (incluidos los difusores de alabastro).
- 10) Los platillos, copas, copelas, pantallas (incluidas sus armaduras), globos, tulipas y artículos similares.
- 11) Las piezas para lámparas tales como bolas, almendras, florones, colgantes, aplicaciones y artículos análogos que, por sus dispositivos de fijación y sus dimensiones, especialmente, sean reconocibles como destinadas al guarnecido de lámparas.

Las partes no eléctricas de artículos de esta partida combinadas con partes eléctricas se clasifican aquí. Las partes eléctricas de estos artículos (por ejemplo, casquillos, conmutadores, interruptores, transformadores, cebadores, reactancias), presentados aisladamente, se clasifican en el **Capítulo 85...**

Clasificación arancelaria - Nivel Subpartida

1.- Aparatos de alumbrado.

1.1 tira de luz led.

Ubicada la mercancía en la partida **94.05**, la Regla General **6**, también contenida en la fracción **I**, del artículo **2** de la Ley de los Impuestos Generales de Importación y de Exportación, dispone que "La clasificación de mercancías en las subpartidas de una misma partida está determinada legalmente por los textos de estas subpartidas y de las Notas de las subpartidas, así como mutatis mutandis, por las Reglas anteriores, bien entendido que sólo pueden compararse subpartidas del mismo nivel. A los efectos de esta Regla, también se aplican las Notas de Sección y de Capítulo, salvo disposición en contrario". Tomando en consideración que se trata primeramente de "**tira de luz led**", procede su ubicación en la subpartida de 1er nivel con texto:

- "**Las demás luminarias y aparatos de alumbrado, eléctricos:**"

Asimismo, para la mercancía consistente en "**tira de luz led**", procede su ubicación en la subpartida de 2do nivel, con texto:

9405.42 -- "**Los demás, diseñados para ser utilizados únicamente con fuentes luminosas de diodos emisores de luz (LED).**"

SVGN

Página 21 de 73



GOBIERNO DE LA
CIUDAD DE MÉXICO

SECRETARÍA DE ADMINISTRACIÓN Y FINANZAS DE LA CIUDAD DE MÉXICO
Tesorería de la Ciudad de México
Coordinación Ejecutiva de Verificación de Comercio Exterior
Dirección de Procedimientos Legales



Número de orden: CVM090009/24
Expediente: CPA0900035/24
SAF/TCDMX/CEVCE/DPL/1366/2024

**- Clasificación arancelaria -
Nivel Fracción**

1.- Aparatos de alumbrado.

1.1 tira de luz led.

Siguiendo con la determinación de la fracción arancelaria, las Reglas Complementarias 1ª y 2ª, inciso d), contenidas en la fracción II del artículo 2 del multicitado ordenamiento establecen respectivamente, que "Las Reglas Generales para la interpretación de la Tarifa de los Impuestos Generales de Importación y de Exportación son igualmente válidas para establecer dentro de cada subpartida la fracción arancelaria aplicable, excepto para la Sección XXII, en la que se clasifican las mercancías sujetas a operaciones especiales", y que las fracciones se identificarán adicionando al código de las subpartidas un séptimo y octavo dígito, las cuales estarán ordenadas del 01 al 98, reservando para el 99 para la clasificación de la mercancía que no se cubre en las fracciones específicas. Dado lo anterior, se determina que la fracción arancelaria aplicable a los **"tira de luz led."** les compete la fracción arancelaria:

9405.42.91 "Los demás, diseñados para ser utilizados únicamente con fuentes luminosas de diodos emisores de luz (LED)."

**Número de Identificación Comercial
(NICO)**

1.- Aparatos de alumbrado.

1.1 tira de luz led.

Establecida la fracción arancelaria, la Regla Complementaria 10ª, contenida en la fracción II del artículo 2 de la Ley de los Impuestos Generales de Importación y de Exportación, determina que "Se establecerán números de identificación comercial en las que se clasifican las mercancías en función de las fracciones arancelarias y la metodología para la creación y modificación de dichos números, y que la clasificación de las mercancías estará integrada por las fracciones arancelarias y el número de identificación comercial, el cual estará integrado por 2 dígitos, los cuales se colocan en la posición posterior de la fracción arancelaria que corresponda que se declare, y que estarán ordenados de manera progresiva iniciando del 00 al 99", por lo que el número de identificación comercial que correspondiente a los **"tira de luz led"** es:

9405.42.91 00 "Los demás, diseñados para ser utilizados únicamente con fuentes luminosas de diodos emisores de luz (LED)."

**- Notas Nacionales-
Nivel Capítulo
Capítulo 95**

Con base en la Regla Complementaria 3ª de la fracción II del artículo 2 de la anteriormente citada Ley, que hace obligatoria la aplicación de las Notas Nacionales de la Tarifa Arancelaria, así como al Segundo punto del Acuerdo por el que se dan a conocer las Notas Nacionales de la Tarifa de la Ley de los Impuestos Generales de Importación y de Exportación, publicado



GOBIERNO DE LA
CIUDAD DE MÉXICO

SECRETARÍA DE ADMINISTRACIÓN Y FINANZAS DE LA CIUDAD DE MÉXICO
Tesorería de la Ciudad de México
Coordinación Ejecutiva de Verificación de Comercio Exterior
Dirección de Procedimientos Legales



Número de orden: CVM090009/24
Expediente: CPA0900035/24
SAF/TCDMX/CEVCE/DPL/1366/2024

el 02 de diciembre de 2022, en el Diario Oficial de la Federación, se cita la Nota Nacional aplicable a la mercancía en cuestión:

"1. En la partida 95.03 están comprendidas, entre otras mercancías, las siguientes:

- a) Los juguetes que representen animales o criaturas no humanas, aunque tengan esencialmente características físicas humanas (por ejemplo, ángeles, robots, demonios o monstruos) incluidos los de teatro de marionetas;*
 - b) Los globos de juguete y las cometas, para el entretenimiento tanto de los niños como de los adultos, exceptuando los de la partida 88.01;*
 - c) Los libros y hojas compuestos principalmente por estampas para recortar, formando un conjunto y libros con ilustraciones móviles o que se levantan al abrir el libro, siempre y cuando el artículo constituya principalmente un juguete;*
 - d) Las tiendas (carpas) de juguete que utilizan los niños en casa y al aire libre;*
 - e) Los modelos reducidos y modelos similares para entretenimiento, incluso animados, de barcos, aeronaves, trenes, vehículos automóviles, pueden presentarse en forma de surtidos con las partes y accesorios necesarios para la construcción de dichos modelos, excepto de los conjuntos que tengan las características de los juegos de competición de la partida 95.04.*
 - f) Las muñecas o muñecos para el entretenimiento de los niños, y las muñecas para usos decorativos (excepto las muñecas o muñecos que están fijos sobre una base de forma permanente); entre las muñecas y muñecos comprendidos aquí, están por ejemplo las muñecas de salón, mascotas, fetiches, etc., así como las muñecas para teatro guiñol o para teatros de marionetas, y las muñecas que representan al ser humano deformado, como ejemplo polichinelas o monigotes. Entre las partes y accesorios de muñecas o muñecos se pueden citar las cabezas, cuerpos, extremidades, ojos (excepto los de vidrio sin montar de la partida 70.18), los mecanismos para cerrar o hacer girar los ojos, para la voz o sonidos y demás mecanismos, las pelucas, los vestidos, calzados y sombreros.*
- Para efectos de esta partida, ciertos artículos que presentados aisladamente se clasificarían en otras partidas de la Nomenclatura, adquieren el carácter de juguetes por la circunstancia de su agrupación y de su presentación. Asimismo, tenemos que aquellos juguetes que son reproducción de artículos usados por los adultos, se distinguen, por la naturaleza de las materias constitutivas, por su construcción generalmente más rudimentaria, por sus dimensiones reducidas (adaptadas a la estatura de los niños) y por su rendimiento bastante pequeño que no permite el uso para un trabajo normal de adulto.*
- En esta partida, se entiende por juguetes con motor los accionados mediante un dispositivo que almacene energía (electricidad, espiral, fricción, etc.) para ser liberada posteriormente transformada en movimiento; por ejemplo, los vehículos de retro impulso.*
- Las expresiones "con mecanismos operados eléctrica o electrónicamente" y "de funcionamiento eléctrico o electrónico" se refieren a los artículos que cuentan con un mecanismo que por efecto de la electricidad ejecuta las operaciones que constituyen la razón de ser del juguete, o con un sistema electrónico programable que permite al juguete interactuar con el usuario.*
- La expresión "Juguetes réplica de armas de fuego, que tengan apariencia, forma y/o configuración, de las armas de las partidas 93.02 y 93.03" abarca a toda clase de artículos que imiten o asemejen a un arma.*
- Para los juguetes de ruedas, la propulsión se consigue normalmente apoyándose en el suelo directamente (patinetes sin pedales) o con un sistema de pedales, manivelas o palancas, también aquellos juguetes impulsados por un motor, o los arrastrados o empujados por otra persona.*

2. En la partida 95.04 se clasifican las videoconsolas que permiten la reproducción de imágenes y sonido (utilizados

SVGN

Página 23 de 73



GOBIERNO DE LA
CIUDAD DE MÉXICO

SECRETARÍA DE ADMINISTRACIÓN Y FINANZAS DE LA CIUDAD DE MÉXICO
Tesorería de la Ciudad de México
Coordinación Ejecutiva de Verificación de Comercio Exterior
Dirección de Procedimientos Legales



Número de orden: CVM090009/24
Expediente: CPA0900035/24
SAF/TCDMX/CEVCE/DPL/1366/2024

con receptor de televisión o con pantalla incorporada) y los demás juegos de azar o de destreza con visualizador electrónico.

Por el contrario, se excluyen los asientos con videojuegos (partida 94.01).

3. Para efectos de la subpartida 9506.31 el término "Palos de golf ("clubs") completos" debe entenderse como individuales o en juegos."

-Clasificación Arancelaria - Nivel Capítulo

2. Juguete.

2.1 Juguete antiestrés y cetros luminosos.

La Regla General 1, contenida en el artículo 2, fracción I de la Ley de los Impuestos Generales de Importación y de Exportación, dispone que, "Los títulos de las Secciones de los Capítulos o Subcapítulos sólo tienen un valor indicativo ya que la clasificación está determinada legalmente por los textos de las partidas y de las Notas de Sección o de Capítulo y, si no son contrarias a los textos de dichas partidas y Notas, de acuerdo con las Reglas siguientes". Considerando que las mercancías a clasificar se tratan de "**juguete antiestrés y cetros luminosos**" de la Tarifa de la Ley de los Impuestos Generales de Importación y de Exportación, orienta la ubicación de la mercancía de estudio en el citado capítulo.

Se cita el título del mencionado capítulo de la Tarifa de la Ley de los Impuestos Generales de Importación y de Exportación con texto:

Capítulo	95	"Juguetes, juegos y artículos para recreo o deporte; sus partes y accesorios"
----------	----	---

Las Consideraciones Generales del capítulo 95 de la Tarifa de la Ley de los Impuestos Generales de Importación y de Exportación citan:

"Este Capítulo comprende los juguetes y juegos para entretenimiento de los niños y la distracción de los adultos, los artículos y material empleados para la práctica de gimnasia, atletismo y demás deportes o para la pesca con caña, ciertos artículos de caza, así como los tiovivos y demás atracciones de feria.

Las partidas de este Capítulo comprenden también las partes y accesorios de los artículos de este Capítulo, **siempre que** sean reconocibles como destinados, exclusiva o principalmente a dichos juguetes y no consistan en artículos excluidos por la Nota 1 de este Capítulo.

Los artículos de este Capítulo pueden ser de cualquier materia, **con excepción** de las siguientes: metal precioso, chapado de metal precioso, perlas naturales o cultivadas, piedras preciosas o semipreciosas, (naturales, sintéticas o reconstituidas). Sin embargo, estos artículos pueden llevar **simples guarniciones o accesorios de mínima importancia** de dichas materias."



GOBIERNO DE LA
CIUDAD DE MÉXICO

SECRETARÍA DE ADMINISTRACIÓN Y FINANZAS DE LA CIUDAD DE MÉXICO
Tesorería de la Ciudad de México
Coordinación Ejecutiva de Verificación de Comercio Exterior
Dirección de Procedimientos Legales



Número de orden: CVM090009/24
Expediente: CPA0900035/24
SAF/TCDMX/CEVCE/DPL/1366/2024

- Clasificación arancelaria -
Nivel Partida

2. Juguete.

2.1 Juguete antiestrés y cetros luminosos.

Asociando la descripción de la mercancía en estudio “**juguetes antiestrés y cetros luminosos**”, con el título de la partida **95.03 “Triciclos, patinetes, coches de pedal y juguetes similares con ruedas; coches y sillas de ruedas para muñecas o muñecos; muñecas o muñecos; los demás juguetes; modelos reducidos y modelos similares, para entretenimiento, incluso animados; rompecabezas de cualquier clase.”**, esta partida comprende la mercancía objeto de este Procedimiento Administrativo en Materia Aduanera.

De la Tarifa de la Ley de los Impuestos Generales de Importación y de Exportación tenemos de forma ilustrativa:

Partida	95.03	<i>“Triciclos, patinetes, coches de pedal y juguetes similares con ruedas; coches y sillas de ruedas para muñecas o muñecos; muñecas o muñecos; los demás juguetes; modelos reducidos y modelos similares, para entretenimiento, incluso animados; rompecabezas de cualquier clase.”</i>
Subpartida	9503.00	<i>-“Triciclos, patinetes, coches de pedal y juguetes similares con ruedas; coches y sillas de ruedas para muñecas o muñecos; muñecas o muñecos; los demás juguetes; modelos reducidos y modelos similares, para entretenimiento, incluso animados; rompecabezas de cualquier clase.”</i> <i>- “Sombreros y demás tocados, de punto o confeccionados con encaje, fieltro u otro producto textil, en pieza (pero no en tiras), incluso guarnecidos; redecillas para el cabello, de cualquier materia, incluso guarnecidas. ”</i>
Fracción	9503.00.99	<i>“Los demás.”</i>
NICO	9503.00.99 99	<i>“ Los demás.”</i>

Con base en la Regla Complementaria 3ª de la fracción II del artículo 2 de la anteriormente citada Ley, que hace obligatoria la aplicación de las Notas Explicativas de la Tarifa Arancelaria, se cita las Notas Explicativas del capítulo **95.03**, aplicable a la mercancía en cuestión:

“Esta partida comprende:

A) Los juguetes de ruedas.

La propulsión de estos juguetes se consigue la mayoría de las veces apoyándose directamente en el suelo (patinetes sin pedales), o mediante un sistema de pedales, de manivelas o de palancas, que transmite el movimiento a las ruedas por una cadena o un dispositivo de varillas. En otros casos, estos juguetes son impulsados por un motor, arrastrados o empujados por otra persona.

Entre estos juguetes, se pueden citar:

1) Los triciclos, motocarros y artículos similares, excepto las bicicletas para niños, que se clasifican en la partida 87.12.

SVEN

Página 25 de 73

Calle Oriente 233 No. 178, Col. Agrícola Oriental,
Demarcación Territorial Iztacalco, C.P. 08500, Ciudad de México.
Tel. 55 57 01 47 46 ext. 1105

CIUDAD INNOVADORA
Y DE DERECHOS

GOBIERNO CON
ACENTO SOCIAL



GOBIERNO DE LA
CIUDAD DE MÉXICO

SECRETARÍA DE ADMINISTRACIÓN Y FINANZAS DE LA CIUDAD DE MÉXICO
Tesorería de la Ciudad de México
Coordinación Ejecutiva de Verificación de Comercio Exterior
Dirección de Procedimientos Legales



Número de orden: CVM090009/24

Expediente: CPA0900035/24

SAF/TCDMX/CEVCE/DPL/1366/2024

2) Los patinetes de dos o tres ruedas para niños, adolescentes o adultos, con una columna de dirección que puede ser regulable y pequeñas ruedas, macizas o inflables. A veces disponen de un manillar (manubrio) tipo bicicleta y un freno en la rueda trasera que se acciona con la mano o con el pie.

3) Los juguetes con ruedas accionados mediante un sistema de pedales o una manivela, que tengan forma de animales.

4) Los coches de pedal, que generalmente adoptan la forma, en miniatura, de un coche de turismo, de un jeep, de un camión, etc.

5) Los juguetes de ruedas accionados por palancas manuales.

6) Los carritos y animales montados sobre ruedas, sin transmisión mecánica, suficientemente grandes y resistentes para llevar un niño y que son arrastrados o empujados.

7) Los coches de motor para niños.

B) Los coches y sillas de ruedas para muñecas o muñecos, incluso los plegables.

Este grupo comprende los cochecitos, carreolas y demás coches para muñecas, incluso plegables, equipados con dos o más ruedas. También comprende los artículos de cama para los cochecitos, carreolas y demás coches para muñecas similares a los de las camas para muñecas.

C) Muñecas o muñecos.

Esta partida comprende no sólo las muñecas o muñecos para el entretenimiento de los niños, sino también las muñecas para usos decorativos (muñecas de salón, mascotas, fetiches, etc.), las muñecas para teatros guiñol o para teatros de marionetas, así como las muñecas que representan al ser humano deformado (por ejemplo, polichinelas o monigotes).

Las muñecas o muñecos son generalmente de caucho, plástico, materias textiles, cera, cerámica (porcelana, etc.), madera, cartón, papel o una combinación de estas materias. Pueden estar articulados y llevar mecanismos que les permitan andar, mover la cabeza, los brazos o los ojos, emitir sonidos que imiten la voz humana, etc. Finalmente, pueden estar vestidos o sin vestir.

Entre las partes y accesorios de muñecas o muñecos se pueden citar las cabezas, cuerpos, extremidades, ojos (excepto los de vidrio sin montar de la partida 70.18), los mecanismos para cerrar o hacer girar los ojos, para la voz o sonidos y demás mecanismos, las pelucas, los vestidos, calzados y sombreros.

D) Otros juguetes.

Este grupo comprende los juguetes destinados esencialmente al entretenimiento de personas (niños o adultos). Sin embargo, los juguetes que, por su concepción, forma o material constituyente, son identificables como destinados exclusivamente a animales, por ejemplo, para animales de compañía, no se clasifican en esta partida y siguen su propio régimen. Se clasifican principalmente en este apartado:

Todos los juguetes no incluidos en los apartados A) a C) precedentes. Muchos de los juguetes de este apartado son accionados mecánica o eléctricamente.

Entre los juguetes de este apartado se puede citar:

1) Los juguetes que representen animales o criaturas no humanas, aunque tengan esencialmente características físicas humanas (por ejemplo, ángeles, robots, demonios o monstruos) incluidos los de teatros de marionetas.

2) Las armas de juguete de todas clases.

3) Los juegos de construcción (mecánicos, de cubos, etc.).

4) Los vehículos de juguete (excepto los del apartado A), por ejemplo, trenes (incluso eléctricos), aviones o barcos, y sus accesorios (por ejemplo, rieles, pistas o señales).

5) Los juguetes sin ruedas para que se monten los niños (por ejemplo, caballos oscilantes).

6) Las máquinas de juguete (motores distintos de los eléctricos, máquinas de vapor, etc.).

7) Los globos de juguete y las cometas, para el entretenimiento de niños y adultos.

8) Los soldados de plomo y similares, así como los fuertes y demás accesorios.



GOBIERNO DE LA
CIUDAD DE MÉXICO

SECRETARÍA DE ADMINISTRACIÓN Y FINANZAS DE LA CIUDAD DE MÉXICO
Tesorería de la Ciudad de México
Coordinación Ejecutiva de Verificación de Comercio Exterior
Dirección de Procedimientos Legales



Número de orden: CVM090009/24
Expediente: CPA0900035/24
SAF/TCDMX/CEVCE/DPL/1366/2024

9) Los artículos de deporte que tengan el carácter de juguetes, que se presenten en juegos o surtidos o aisladamente (por ejemplo, juegos o surtidos de golf, de tenis, de tiro con arco, de billar; bates de béisbol, bates de cricket, palos de hockey, etc.).

10) Las herramientas y artículos de jardinería (incluidas las carretillas para niños).

11) Los aparatos de proyección de juguete (cines, linternas mágicas, etc.) y las gafas (anteojos) de juguete.

12) Los instrumentos y demás aparatos musicales que tengan el carácter de juguetes (pianos, trompetas, tambores, tocadiscos, armónicas, acordeones, xilófonos, cajas de música, etc.).

13) Las casas de muñecas y su mobiliario, incluidos los artículos de cama.

14) Las tiendas de juguete, las vajillas de juguete y artículos de uso doméstico de juguete.

15) Los ábacos de juguete.

16)

de coser de juguete.

Las máquinas

17) Los relojes de juguete.

18) Los conjuntos de carácter educativo: cajas de química, de electricidad, de fundidor, de imprenta, de costura, de tricotar, etc.

19) Los aros, diabólos, peones (incluso con música), las combas (provistas de puños), pelotas y balones (excepto los de las partidas 95.04 y 95.06).

20) Los libros y hojas compuestos esencialmente por estampas para recortar destinadas a formar un conjunto y los libros que llevan ilustraciones movibles o que se levantan al abrir el libro, cuando el artículo constituya esencialmente un juguete (véase la Nota Explicativa de la partida 49.03).

21) Las bolas de juguete (principalmente las canicas, bolas veteadas o multicolores que imitan al ágata, en cualquier acondicionamiento y las bolas de cualquier clase que se presenten en cajas, bolsitas, etc., para el entretenimiento de los niños).

22) Los sonajeros y los muñecos en cajas de resortes, las huchas o alcancías de juguete, los teatros en miniatura con personajes o sin ellos, etc.

23) Las tiendas (carpas) de juguete que usan los niños tanto en casa como al aire libre.

Algunos de los artículos anteriores (armas de juguete, herramientas y artículos de jardinería, soldados de plomo, etc.) se presentan frecuentemente en juegos o surtidos.

Los juguetes que son reproducción de artículos usados por los adultos, tales como las planchas eléctricas, las máquinas de coser, los instrumentos de música, etc., se distinguen, por lo general, de los segundos por la naturaleza de las materias constitutivas, por su factura generalmente más rudimentaria, por sus dimensiones reducidas (adaptadas a la estatura de los niños) y por su rendimiento bastante pequeño que no permite el uso para un trabajo normal de adulto.

E) Los modelos reducidos y modelos similares para entretenimiento:

Se trata principalmente de modelos reducidos, incluso animados, de barcos, aeronaves, trenes, vehículos automóviles, por ejemplo, que pueden presentarse en forma de surtidos con las partes y fornituras necesarias para la construcción de dichos modelos, con exclusión de los conjuntos que presenten las características de los juegos de competición de la partida 95.04 (por ejemplo, los conjuntos de automóviles de carrera con sus circuitos).

Se clasifican también en este grupo las reproducciones de artículos de tamaño real o aumentado, siempre que se trate de artículos de entretenimiento.

F) Los rompecabezas de cualquier clase...

SVGN





GOBIERNO DE LA
CIUDAD DE MÉXICO

SECRETARÍA DE ADMINISTRACIÓN Y FINANZAS DE LA CIUDAD DE MÉXICO
Tesorería de la Ciudad de México
Coordinación Ejecutiva de Verificación de Comercio Exterior
Dirección de Procedimientos Legales



Número de orden: CVM090009/24
Expediente: CPA0900035/24
SAF/TCDMX/CEVCE/DPL/1366/2024

- Clasificación arancelaria -
Nivel Subpartida

2. Juguete.
2.1 juguete antiestrés.
2.2 cetro luminoso.

Ubicada la mercancía en la partida **95.03**, la Regla General **6**, también contenida en la fracción **I**, del artículo **2** de la Ley de los Impuestos Generales de Importación y de Exportación, dispone que *"La clasificación de mercancías en las subpartidas de una misma partida está determinada legalmente por los textos de estas subpartidas y de las Notas de las subpartidas, así como mutatis mutandis, por las Reglas anteriores, bien entendido que sólo pueden compararse subpartidas del mismo nivel. A los efectos de esta Regla, también se aplican las Notas de Sección y de Capítulo, salvo disposición en contrario"*. Tomando en consideración que se trata primeramente de **"juguete antiestrés. Y cetro luminoso"**, procede su ubicación en la subpartida de 1er nivel con texto:

9503.00 - *"Triciclos, patinetes, coches de pedal y juguetes similares con ruedas; coches y sillas de ruedas para muñecas o muñecos; muñecas o muñecos; los demás juguetes; modelos reducidos y modelos similares, para entretenimiento, incluso animados; rompecabezas de cualquier clase."*

- Clasificación arancelaria -
Nivel Fracción

2. Juguete.
2.1 Juguete antiestrés y cetros luminosos.

Siguiendo con la determinación de la fracción arancelaria, las Reglas Complementarias 1ª y 2ª, inciso d), contenidas en la fracción **II** del artículo **2** del multicitado ordenamiento establecen respectivamente, que *"Las Reglas Generales para la interpretación de la Tarifa de los Impuestos Generales de Importación y de Exportación son igualmente válidas para establecer dentro de cada subpartida la fracción arancelaria aplicable, excepto para la Sección XXII, en la que se clasifican las mercancías sujetas a operaciones especiales"*, y que las fracciones se identificarán adicionando al código de las subpartidas un séptimo y octavo dígito, las cuales estarán ordenadas del 01 al 98, reservando para el 99 para la clasificación de la mercancía que no se cubre en las fracciones específicas. Dado lo anterior, se determina que la fracción arancelaria aplicable a los **"juguetes antiestrés y cetros luminosos"** les compete la fracción arancelaria:

9503.00.99 "Los demás."

Número de Identificación Comercial
(NICO)

2. Juguete.
2.1 Juguete antiestrés y cetros luminosos.

Página 28 de 73

SVGN



GOBIERNO DE LA
CIUDAD DE MÉXICO

SECRETARÍA DE ADMINISTRACIÓN Y FINANZAS DE LA CIUDAD DE MÉXICO
Tesorería de la Ciudad de México
Coordinación Ejecutiva de Verificación de Comercio Exterior
Dirección de Procedimientos Legales



Número de orden: CVM090009/24
Expediente: CPA0900035/24
SAF/TCDMX/CEVCE/DPL/1366/2024

Establecida la fracción arancelaria, la Regla Complementaria 10°, contenida en la fracción II del artículo 2 de la Ley de los Impuestos Generales de Importación y de Exportación, determina que “Se establecerán números de identificación comercial en las que se clasifican las mercancías en función de las fracciones arancelarias y la metodología para la creación y modificación de dichos números, y que la clasificación de las mercancías estará integrada por las fracciones arancelarias y el número de identificación comercial, el cual estará integrado por 2 dígitos, los cuales se colocan en la posición posterior de la fracción arancelaria que corresponda que se declare, y que estarán ordenados de manera progresiva iniciando del 00 al 99”, por lo que el número de identificación comercial que correspondiente a los “juguetes antiestrés y cetros luminosos” es:

9503.00.99 99

“Los demás.”

**Clasificación Arancelaria -
Nivel Sección**

**“Sección: XX MERCANCÍAS Y PRODUCTOS DIVERSOS”
Notas del Capítulo 96**

“1. Este Capítulo no comprende:

- a) los lápices de maquillaje o tocador (Capítulo 33);
- b) los artículos del Capítulo 66 (por ejemplo: partes de paraguas o bastones);
- c) la bisutería (partida 71.17);
- d) las partes y accesorios de uso general, tal como se definen en la Nota 2 de la Sección XV, de metal común (Sección XV) y los artículos similares de plástico (Capítulo 39);
- e) los artículos del Capítulo 82 (útiles, artículos de cuchillería, cubiertos de mesa) con mangos o partes de materias para tallar o moldear. Cuando se presenten aisladamente, estos mangos y partes se clasifican en las partidas 96.01 o 96.02;
- f) los artículos del Capítulo 90 (por ejemplo: monturas (armazones) de gafas (anteojos) (partida 90.03), tiralíneas (partida 90.17), artículos de cepillería de los tipos manifiestamente utilizados en medicina, cirugía, odontología o veterinaria (partida 90.18));
- g) los artículos del Capítulo 91 (por ejemplo: cajas y envolturas similares de relojes o demás aparatos de relojería);
- h) los instrumentos musicales, sus partes y accesorios (Capítulo 92);
- ij) los artículos del Capítulo 93 (armas y sus partes);

SVGN

Página 29 de 73



GOBIERNO DE LA
CIUDAD DE MÉXICO

SECRETARÍA DE ADMINISTRACIÓN Y FINANZAS DE LA CIUDAD DE MÉXICO
Tesorería de la Ciudad de México
Coordinación Ejecutiva de Verificación de Comercio Exterior
Dirección de Procedimientos Legales



Número de orden: CVM090009/24

Expediente: CPA0900035/24

SAF/TCDMX/CEVCE/DPL/1366/2024

k) los artículos del Capítulo 94 (por ejemplo: muebles, luminarias y aparatos de alumbrado);

l) los artículos del Capítulo 95 (por ejemplo: juguetes, juegos, artefactos deportivos);

m) los artículos del Capítulo 97 (objetos de arte o colección y antigüedades).

2. En la partida 96.02, se entiende por materias vegetales o minerales para tallar:

a) las semillas duras, pepitas, cáscaras, nueces y materias vegetales similares para tallar (por ejemplo: nuez de corozo, de palmera-dum);

b) el ámbar (succino) y la espuma de mar, naturales o reconstituidos, así como el azabache y materias minerales análogas al azabache.

3. En la partida 96.03, se consideran cabezas preparadas los mechones de pelo, fibra vegetal u otra materia, sin montar, listos para su uso en la fabricación de brochas, pinceles o artículos análogos, sin dividirlos o que solo necesiten un complemento poco importante de mano de obra, tal como el igualado o acabado de puntas.

4. Los artículos de este Capítulo, excepto los de las partidas 96.01 a 96.06 o 96.15, constituidos total o parcialmente por metal precioso, chapado de metal precioso (plaqué), piedras preciosas o semipreciosas (naturales, sintéticas o reconstituidas), o que lleven perlas naturales (finas) o cultivadas, permanecen clasificados en este Capítulo. Sin embargo, también están comprendidos en este Capítulo los artículos de las partidas 96.01 a 96.06 o 96.15 con simples guarniciones o accesorios de mínima importancia de metal precioso, chapado de metal precioso (plaqué), de perlas naturales (finas) o cultivadas o piedras preciosas o semipreciosas (naturales, sintéticas o reconstituidas)."

Notas Nacionales- Nivel Capítulo Capítulo 96

Con base en la Regla Complementaria 3ª de la fracción II del artículo 2 de la anteriormente citada Ley, que hace obligatoria la aplicación de las Notas Nacionales de la Tarifa Arancelaria, así como al Segundo punto del Acuerdo por el que se dan a conocer las Notas Nacionales de la Tarifa de la Ley de los Impuestos Generales de Importación y de Exportación, publicado el 02 de diciembre de 2022, en el Diario Oficial de la Federación, se cita la Nota Nacional aplicable a la mercancía en cuestión:

"1. La partida 96.05 no comprende:

a) Los surtidos o neceseres distribuidos por las compañías de transporte aéreo a los pasajeros cuyos equipajes no están disponibles, cada artículo sigue su propio régimen;

b) Productos cosméticos, de perfumería o de baño, ni los juegos de manicura (estos últimos comprendidos en la partida 82.14).



GOBIERNO DE LA
CIUDAD DE MÉXICO

SECRETARÍA DE ADMINISTRACIÓN Y FINANZAS DE LA CIUDAD DE MÉXICO
Tesorería de la Ciudad de México
Coordinación Ejecutiva de Verificación de Comercio Exterior
Dirección de Procedimientos Legales



Número de orden: CVM090009/24
Expediente: CPA0900035/24
SAF/TCDMX/CEVCE/DPL/1366/2024

2. En la subpartida 9609.10 se debe entender por lápices a aquellos artículos constituidos por una mina de cualquier material, que se presenten con una funda protectora rígida de madera, plástico o, a veces, formada por varias capas de papel enrolladas en espiral.
3. Para efectos de la subpartida 9609.20 y 9609.90, la composición de las minas para lápices, tizas, pasteles, etc., es muy variable según la utilización que se desee.
4. En la subpartida 9609.90, los pasteles, carboncillos y tizas destinados al dibujo o la escritura se pueden presentar descubiertos o recubiertos de una banda protectora de papel, cartón o materia plástica (pasteles, tizas y "crayones" a base de arcilla, creta, goma laca, cera, sulfato de calcio, etc.).
5. Para la partida 96.15 los rizadores, bigudíes y artículos para el tocador, no deben ser eléctricos (partida 85.16), sin embargo, pueden estar recubiertos de material textil o cuero.
6. En la partida 96.16 se debe entender por pulverizadores, aquellos que son para perfume, brillantina, etc., para tocador, ya sea de peluquería o de bolsillo; estos están constituidos por un frasco o depósito de vidrio, de plástico, metal u otra materia en la que se enrosca la montura; la montura tiene la cabeza que contiene una boquilla pulverizadora y un sistema neumático de pera (recubierto a veces con materia textil) o un pistón.
7. En la partida 96.19 los artículos son generalmente desechables. Muchos de estos artículos están constituidos por una capa interna, una parte central absorbente, y una capa exterior (ejemplo de plástico)."

3.- Manufacturas diversas.

3.1 Plumas.

3.2 Lápices infinitos.

3.3 Lápices de colores.

La Regla General 1, contenida en el artículo 2, fracción I de la Ley de los Impuestos Generales de Importación y de Exportación, dispone que, "Los títulos de las Secciones de los Capítulos o Subcapítulos sólo tienen un valor indicativo, ya que la clasificación está determinada legalmente por los textos de las partidas y de las Notas de Sección o de Capítulo y, si no son contrarias a los textos de dichas partidas y Notas, de acuerdo con las Reglas siguientes". Considerando que las mercancías a clasificar se tratan de "**plumas, lápices infinitos y lápices de colores**" de la Tarifa de la Ley de los Impuestos Generales de Importación y de Exportación, orienta la ubicación de la mercancía de estudio en el citado capítulo.

Se cita el título del mencionado capítulo de la Tarifa de la Ley de los Impuestos Generales de Importación y de Exportación con texto:

Capítulo	96	"Manufacturas diversas."
----------	----	--------------------------

Con base en la Regla Complementaria 3ª de la fracción II del artículo 2 de la anteriormente citada Ley, que hace obligatoria la aplicación de las Notas Nacionales de la Tarifa Arancelaria, así como al Tercer punto del Acuerdo por el que se dan a

SVEN

Calle Oriente 233 No. 178, Col. Agrícola Oriental,
Demarcación Territorial Iztacalco, C.P. 08500, Ciudad de México.
Tel. 55 57 01 47 46 ext. 1105

Página 31 de 73

CIUDAD INNOVADORA
Y DE DERECHOS

GOBIERNO CON
ACENTO SOCIAL



GOBIERNO DE LA
CIUDAD DE MÉXICO

SECRETARÍA DE ADMINISTRACIÓN Y FINANZAS DE LA CIUDAD DE MÉXICO
Tesorería de la Ciudad de México
Coordinación Ejecutiva de Verificación de Comercio Exterior
Dirección de Procedimientos Legales



Número de orden: CVM090009/24
Expediente: CPA0900035/24
SAF/TCDMX/CEVCE/DPL/1366/2024

conocer las Notas Nacionales de la Tarifa de la Ley de los Impuestos Generales de Importación y de Exportación, publicado el 02 de diciembre de 2022, en el Diario Oficial de la Federación, el cual de manera textual cita lo siguiente "...El Sistema Armonizado y sus Notas Explicativas podrán ser utilizados como una herramienta auxiliar y como documento de consulta para definir los productos comprendidos en Acuerdos Comerciales, así como para interpretación y aplicación de la TIGIE..." se cita las Consideraciones Generales del capítulo 96 de la Tarifa de la Ley de los Impuestos Generales de Importación y de Exportación:

CONSIDERACIONES GENERALES

"Este Capítulo comprende las materias para tallar y moldear (incluidas las manufacturas), determinados artículos de cepillería, de mercería, de escribir, de oficina, de fumador, de aseo y diversos objetos que no están comprendidos en otras partidas de la Nomenclatura.

Los artículos comprendidos en las partidas 96.07 a 96.14 y 96.16 a 96.18 pueden ser de cualquier materia, incluido el metal precioso, el chapado de metal precioso, las piedras preciosas o semipreciosas, (naturales, sintéticas o reconstituidas) o llevar perlas naturales o cultivadas. Sin embargo, los artículos comprendidos en las partidas 96.01 a 96.06 y 96.15 pueden llevar simples accesorios o adornos de mínima importancia de estas materias."

- Clasificación arancelaria - Nivel Partida

3.- Manufacturas diversas.

3.1 Bolígrafos

Asociando la descripción de la mercancía en estudio "**bolígrafos,**", con el título de la partida **96.08 "Bolígrafos; rotuladores y marcadores con punta de fieltro u otra punta porosa; estilográficas y demás plumas; estiletes o punzones para clisés de mimeógrafo ("stencils"); portaminas; portaplumas, portalápices y artículos similares; partes de estos artículos (incluidos los capuchones y sujetadores), excepto las de la partida 96.09. ."** esta partida comprende la mercancía objeto de este Procedimiento Administrativo en Materia Aduanera.

De la Tarifa de la Ley de los Impuestos Generales de Importación y de Exportación tenemos de forma ilustrativa:

Partida	96.08	" Bolígrafos; rotuladores y marcadores con punta de fieltro u otra punta porosa; estilográficas y demás plumas; estiletes o punzones para clisés de mimeógrafo ("stencils"); portaminas; portaplumas, portalápices y artículos similares; partes de estos artículos (incluidos los capuchones y sujetadores), excepto las de la partida 96.09. ."
Subpartida	9608.10	- " Bolígrafos. "
Fracción	9608.10.02	" Bolígrafos. "
NICO	9608.10.02 99	" Los demás. "



GOBIERNO DE LA
CIUDAD DE MÉXICO

SECRETARÍA DE ADMINISTRACIÓN Y FINANZAS DE LA CIUDAD DE MÉXICO
Tesorería de la Ciudad de México
Coordinación Ejecutiva de Verificación de Comercio Exterior
Dirección de Procedimientos Legales



Número de orden: CVM090009/24
Expediente: CPA0900035/24
SAF/TCDMX/CEVCE/DPL/1366/2024

Con base en la Regla Complementaria 3ª de la fracción II del artículo 2 de la anteriormente citada Ley, que hace obligatoria la aplicación de las Notas Nacionales de la Tarifa Arancelaria, así como al Tercer punto del Acuerdo por el que se dan a conocer las Notas Nacionales de la Tarifa de la Ley de los Impuestos Generales de Importación y de Exportación, publicado el 02 de diciembre de 2022, en el Diario Oficial de la Federación, el cual de manera textual cita lo siguiente "...El Sistema Armonizado y sus Notas Explicativas podrán ser utilizados como una herramienta auxiliar y como documento de consulta para definir los productos comprendidos en Acuerdos Comerciales, así como para interpretación y aplicación de la TIGIE..." se cita las Notas Explicativas del capítulo **96.08**, aplicable a la mercancía en cuestión:

"Se clasifican en esta partida los artículos siguientes:

- 1) Los bolígrafos, que consisten en una funda semejante a los lápices en la que la mina se ha sustituido por una bola y un tubo de tinta.
- 2) Los rotuladores y marcadores con punta de fieltro u otra punta porosa.
- 3) Las estilográficas y otras plumas (plumas con depósito) de cartucho, de émbolo, de presión, etc., aunque no lleven la plumilla.
- 4) Los estiletes para clisés.
- 5) Los portaminas con una o varias minas, incluso con las minas de recambio contenidas normalmente en el interior.
- 6) Los portaplumas de una o varias piezas (incluso con capuchón o con la pluma).
- 7) Los portalápices, portacarboncillos y apuradores de lápices.

PARTES

También están comprendidas aquí las partes de los artículos anteriores, que no estén incluidas en otra parte de la Nomenclatura. Entre éstas, se pueden citar:

Las plumillas para escribir de cualquier modelo, así como los esbozos cortados con un contorno que recuerda la forma de las plumillas, los sujetadores, los cartuchos de recambio con la punta para bolígrafos, las puntas con bola o fieltro para rotuladores o marcadores, los conductos, los cuerpos de estilográficas o de portaminas, los mecanismos de carga y de salida y entrada de la plumilla o de la mina, los depósitos de tinta de caucho o de otras materias, las conteras, las cabezas de recambio para estilográficas (con la plumilla, el dispositivo de alimentación y la virola), los puntos para plumillas (bolitas de aleación de platino o de aleaciones de wolframio que constituirán la punta de las plumillas y que tienen por objeto impedir un desgaste demasiado rápido), etc.

Se excluyen de esta partida:

- a) Los cartuchos de tinta para estilográficas (partida 32.15).
- b) Las bolas de acero para bolígrafos (partidas 73.26 u 84.82).
- c) Los tiralíneas (partida 90.17).
- d) Las minas (partida 96.09)."

- Clasificación arancelaria - Nivel Subpartida

3.- Manufacturas diversas.

3.1 Bolígrafos

Ubicada la mercancía en la partida **96.08**, la Regla General **6**, también contenida en la fracción I, del artículo 2 de la Ley de los Impuestos Generales de Importación y de Exportación, dispone que "La clasificación de mercancías en las subpartidas de una misma partida está determinada legalmente por los textos de estas subpartidas y de las Notas de las subpartidas, así

SVGN

Página 33 de 73





GOBIERNO DE LA
CIUDAD DE MÉXICO

SECRETARÍA DE ADMINISTRACIÓN Y FINANZAS DE LA CIUDAD DE MÉXICO
Tesorería de la Ciudad de México
Coordinación Ejecutiva de Verificación de Comercio Exterior
Dirección de Procedimientos Legales



Número de orden: CVM090009/24
Expediente: CPA0900035/24
SAF/TCDMX/CEVCE/DPL/1366/2024

como mutatis mutandis, por las Reglas anteriores, bien entendido que sólo pueden compararse subpartidas del mismo nivel. A los efectos de esta Regla, también se aplican las Notas de Sección y de Capítulo, salvo disposición en contrario. Tomando en consideración que se trata primeramente de **“bolígrafos.”** procede su ubicación en la subpartida de 1er nivel con texto:

9608.10 - “**Bolígrafos.**”

- Clasificación arancelaria -
Nivel Fracción

3.- Manufacturas diversas.

3.1 Bolígrafos

Siguiendo con la determinación de la fracción arancelaria, las Reglas Complementarias 1ª y 2ª, inciso d), contenidas en la fracción II del artículo 2 del multicitado ordenamiento establecen respectivamente, que *“Las Reglas Generales para la interpretación de la Tarifa de los Impuestos Generales de Importación y de Exportación son igualmente válidas para establecer dentro de cada subpartida la fracción arancelaria aplicable, excepto para la Sección XXII, en la que se clasifican las mercancías sujetas a operaciones especiales”*, y que las fracciones se identificarán adicionando al código de las subpartidas un séptimo y octavo dígito, las cuales estarán ordenadas del 01 al 98, reservando para el 99 para la clasificación de la mercancía que no se cubre en las fracciones específicas. Dado lo anterior, se determina que la fracción arancelaria aplicable a los **“bolígrafos”** les compete la fracción arancelaria:

9608.10.02 - “**Bolígrafos.**”

Número de Identificación Comercial
(NICO)

3.- Manufacturas diversas.

3.1 Bolígrafos

Establecida la fracción arancelaria, la Regla Complementaria 10ª, contenida en la fracción II del artículo 2 de la Ley de los Impuestos Generales de Importación y de Exportación, determina que “Se establecerán números de identificación comercial en las que se clasifican las mercancías en función de las fracciones arancelarias y la metodología para la creación y modificación de dichos números, y que la clasificación de las mercancías estará integrada por las fracciones arancelarias y el número de identificación comercial, el cual estará integrado por 2 dígitos, los cuales se colocan en la posición posterior de la fracción arancelaria que corresponda que se declare, y que estarán ordenados de manera progresiva iniciando del 00 al 99”, por lo que el número de identificación comercial que correspondiente a los **“bolígrafos”** es:

9608.10.02 99 “**Los demás.**”



GOBIERNO DE LA
CIUDAD DE MÉXICO

SECRETARÍA DE ADMINISTRACIÓN Y FINANZAS DE LA CIUDAD DE MÉXICO
Tesorería de la Ciudad de México
Coordinación Ejecutiva de Verificación de Comercio Exterior
Dirección de Procedimientos Legales



Número de orden: CVM090009/24
Expediente: CPA0900035/24
SAF/TCDMX/CEVCE/DPL/1366/2024

- Clasificación arancelaria -
Nivel Partida

3.- Manufacturas diversas.

3.2 Lápices infinitos.

3.3 Lápices de colores.

Asociando la descripción de la mercancía en estudio “**plumas, lápices infinitos y lápices de colores**”, con el título de la partida **96.09 “Lápices, minas, pasteles, carboncillos, tizas para escribir o dibujar y jaboncillos (tizas) de sastre.”**, esta partida comprende la mercancía objeto de este Procedimiento Administrativo en Materia Aduanera.

De la Tarifa de la Ley de los Impuestos Generales de Importación y de Exportación tenemos de forma ilustrativa:

Partida	96.09	“Lápices, minas, pasteles, carboncillos, tizas para escribir o dibujar y jaboncillos (tizas) de sastre.”
		-“Lápices.”
Subpartida	9609.10	- “Sombreros y demás tocados, de punto o confeccionados con encaje, fieltro u otro producto textil, en pieza (pero no en tiras), incluso guarnecidos; redecillas para el cabello, de cualquier materia, incluso guarnecidas.”
Subpartida	9609.90	-“Los demas”
Fracción	9609.10.01	“ Lápices.”
NICO	9609.10.01 00	“ Lápices.”
Fracción	9609.90.01	“Pasteles”
NICO	9609.90.01 00	“Pasteles”

Con base en la Regla Complementaria 3ª de la fracción II del artículo 2 de la anteriormente citada Ley, que hace obligatoria la aplicación de las Notas Explicativas de la Tarifa Arancelaria, se cita las Notas Explicativas del capítulo **96.09**, aplicable a la mercancía en cuestión:

“Los artículos de los que se trata aquí pueden presentarse en dos formas:

A) Descubiertos o recubiertos de una simple banda protectora de papel (tizas, carboncillos, minas, pasteles y algunos lápices).

B) Con una funda protectora rígida de madera, plástico o, a veces, formada por varias capas de papel enrolladas en espiral (estos son los lápices propiamente dichos).

La composición de las minas de lápices, tizas, pasteles, etc., es muy variable según la utilización que se desee.

SVGN



GOBIERNO DE LA
CIUDAD DE MÉXICO

SECRETARÍA DE ADMINISTRACIÓN Y FINANZAS DE LA CIUDAD DE MÉXICO
Tesorería de la Ciudad de México
Coordinación Ejecutiva de Verificación de Comercio Exterior
Dirección de Procedimientos Legales



Número de orden: CVM090009/24

Expediente: CPA0900035/24

SAF/TCDMX/CEVCE/DPL/1366/2024

Entre los principales artículos que se clasifican en esta partida, se pueden citar:

- 1) Los pizarrines, que son de pizarra natural o artificial.
- 2) Las tizas naturales blancas (obtenidas por aserrado o cortado).
- 3) Las tizas artificiales a base de sulfato de calcio o de sulfato y carbonato de calcio, a veces, aglomerados con colorantes.
- 4) Los carboncillos obtenidos por carbonización de madera de bonetero.
- 5) Los pasteles muy blandos a base de arcilla, creta, colorantes, goma laca, cera, alcohol y trementina.
- 6) Los lápices.
- 7) Las minas para lápices y portaminas, a base de arcilla y grafito para las negras; de arcilla, creta, cera y óxidos metálicos o colorantes de origen mineral para las de color y arcilla teñida con violeta de anilina o fucsina para las copiadoras, etc.
- 8) Los lápices litográficos a base de cera, jabón, sebo y negro de humo.
- 9) Los lápices "cerámicos" a base de grasas, de cera, de manteca de cacao y de colores vitrificables.

Los lápices pueden tener adornos, estar barnizados o provistos de una goma de borrar, por ejemplo.

Está también comprendido aquí el jaboncillo de sastre, que es en realidad esteatita.

Esta partida no comprende:

- a) La creta en bruto (partida 25.09).
- b) Los lápices medicamentosos (contra la jaqueca, etc.) (partida 30.04).
- c) Los lápices de maquillaje o de tocador (por ejemplo, lápices para las cejas o hemostáticos) (partidas 33.04 o 33.07).
- d) Las tizas de billar (partida 95.04)."

**- Clasificación arancelaria -
Nivel Subpartida**

3.- Manufacturas diversas.

3.2 Lápices infinitos.





GOBIERNO DE LA
CIUDAD DE MÉXICO

SECRETARÍA DE ADMINISTRACIÓN Y FINANZAS DE LA CIUDAD DE MÉXICO
Tesorería de la Ciudad de México
Coordinación Ejecutiva de Verificación de Comercio Exterior
Dirección de Procedimientos Legales



Número de orden: CVM090009/24
Expediente: CPA0900035/24
SAF/TCDMX/CEVCE/DPL/1366/2024

3.3 Lápices de colores.

Ubicada la mercancía en la partida **96.09**, la Regla General **6**, también contenida en la fracción **I**, del artículo **2** de la Ley de los Impuestos Generales de Importación y de Exportación, dispone que “La clasificación de mercancías en las subpartidas de una misma partida está determinada legalmente por los textos de estas subpartidas y de las Notas de las subpartidas, así como mutatis mutandis, por las Reglas anteriores, bien entendido que sólo pueden compararse subpartidas del mismo nivel. A los efectos de esta Regla, también se aplican las Notas de Sección y de Capítulo, salvo disposición en contrario”. Tomando en consideración que se trata primeramente de **“plumas, lápices infinitos”**, procede su ubicación en la subpartida de 1er nivel con texto:

9609.10 - **“Lápices.”**

Ahora bien, por lo que corresponde a los **“lápices de colores”** procede su ubicación en la subpartida de 1er nivel con texto:

9609.90 - **“Los demás.”**

- Clasificación arancelaria - Nivel Fracción

3.- Manufacturas diversas.

3.2 Lápices infinitos.

3.3 Lápices de colores.

Siguiendo con la determinación de la fracción arancelaria, las Reglas Complementarias 1ª y 2ª, inciso d), contenidas en la fracción **II** del artículo **2** del multicitado ordenamiento establecen respectivamente, que “Las Reglas Generales para la interpretación de la Tarifa de los Impuestos Generales de Importación y de Exportación son igualmente válidas para establecer dentro de cada subpartida la fracción arancelaria aplicable, excepto para la Sección XXII, en la que se clasificarán las mercancías sujetas a operaciones especiales”, y que las fracciones se identificarán adicionando al código de las subpartidas un séptimo y octavo dígito, las cuales estarán ordenadas del 01 al 98, reservando para el 99 para la clasificación de la mercancía que no se cubre en las fracciones específicas. Dado lo anterior, se determina que la fracción arancelaria aplicable a los **“lápices infinitos”** les compete la fracción arancelaria:

9609.10.01 **“Lápices.”**

Por lo que corresponde a los **“lápices de colores”**, procede su ubicación en la fracción arancelaria:

9609.90.01 **“pasteles”**

SVGN

Página 37 de 73



GOBIERNO DE LA
CIUDAD DE MÉXICO

SECRETARÍA DE ADMINISTRACIÓN Y FINANZAS DE LA CIUDAD DE MÉXICO
Tesorería de la Ciudad de México
Coordinación Ejecutiva de Verificación de Comercio Exterior
Dirección de Procedimientos Legales



Número de orden: CVM090009/24
Expediente: CPA0900035/24
SAF/TCDMX/CEVCE/DPL/1366/2024

Número de Identificación Comercial
(NICO)

3.- Manufacturas diversas.

3.2 Lápices infinitos.

3.3 Lápices de colores.

Establecida la fracción arancelaria, la Regla Complementaria 10°, contenida en la fracción II del artículo 2 de la Ley de los Impuestos Generales de Importación y de Exportación, determina que “Se establecerán números de identificación comercial en las que se clasifican las mercancías en función de las fracciones arancelarias y la metodología para la creación y modificación de dichos números, y que la clasificación de las mercancías estará integrada por las fracciones arancelarias y el número de identificación comercial, el cual estará integrado por 2 dígitos, los cuales se colocan en la posición posterior de la fracción arancelaria que corresponda que se declare, y que estarán ordenados de manera progresiva iniciando del 00 al 99”, por lo que el número de identificación comercial que correspondiente a los **“lápices infinitos”** es:

9609.10.01 00 “lápices.”

Por lo que corresponde a los **“lápices de colores”**,”, procede su ubicación en la fracción arancelaria:

9609.90.01 00 “pasteles”

Cabe señalar que, se procede a realizar el cambio correspondiente en el Campo denominado **“NOM-024-SCFI-2013”** contenido en el numeral **1** contenido en el **Caso Uno** del inventario de las mercancías sujetas al presente Procedimiento Administrativo, quedando de la siguiente manera:

Campo “NOM-024-SCFI-2013”, se sustituye:

CASO	DICE	DEBE DECIR
UNO	NO CUMPLE	NO CUMPLE NOM-024-SCFI-2013 Y NO CUMPLE NOM-003-SCFI-2014*

“INVENTARIO”

DESCRIPCIÓN DE LA MERCANCÍA	CASO UNO	CASO DOS
Unidad de medida	13,479 piezas	11,760 cajas (12 piezas) 12,096 piezas
Marca	Sin marca	New Elite y algunos sin marca
Modelo	Varios modelos	Varios modelos
Origen	China	China
Fracción Arancelaria con número de identificación comercial	9503.00.99 99 9405.42.91 00	9608.10.02 99 9609.10.01 00 9609.90.01 00



GOBIERNO DE LA
CIUDAD DE MÉXICO

SECRETARÍA DE ADMINISTRACIÓN Y FINANZAS DE LA CIUDAD DE MÉXICO
Tesorería de la Ciudad de México
Coordinación Ejecutiva de Verificación de Comercio Exterior
Dirección de Procedimientos Legales



Número de orden: CVM090009/24
Expediente: CPA0900035/24
SAF/TCDMX/CEVCE/DPL/1366/2024

DESCRIPCIÓN DE LA MERCANCÍA	CASO UNO	CASO DOS
Normas Oficiales Mexicanas (Según fracción arancelaria con NICO)	NO CUMPLE NOM-024-SCFI-2013 FRACCIÓN 9405.42.91 00 NO CUMPLE NOM-003-SCFI-2014	NO CUMPLE NOM-050-SCFI-2004
Condiciones de la mercancía	Nuevo	Nuevo
Valor Aduana	\$109,617.30 (Ciento nueve mil seiscientos diecisiete pesos 30/100 M.N.)	\$97,700.40 (Noventa y siete mil setecientos pesos 40/100 M.N.)
IGI (Según fracción arancelaria con NICO)	15%	10% y 15%

Mercancías sujetas al cumplimiento de Normas Oficiales Mexicanas.

I.- Las mercancías clasificadas en las fracciones arancelarias con número de identificación comercial: **9503.00.99 99 y 9405.42.91 00**, del **Caso Uno**, se encuentra sujeta al cumplimiento de las especificaciones del **Capítulo 5 (Información Comercial)** de la Norma Oficial Mexicana **NOM-024-SCFI-2013**, publicada en el Diario Oficial de la Federación el 12 de agosto de 2013, y a lo dispuesto en el anexo 2.4 del Acuerdo por el que la Secretaría de Economía emite reglas y criterios de carácter general de materia de Comercio Exterior, publicadas en el Diario Oficial de la Federación del 09 de mayo de 2022, modificadas mediante diversos publicados en el mismo medio informativo.

II.- Las mercancías clasificadas en la fracción arancelaria con número de identificación comercial, **9608.10.02 99, 9609.10.01 00 y 9609.90.01 00**, del **Caso Dos**, se encuentran sujetas al cumplimiento de las especificaciones del **capítulo 5 (Especificaciones de Información Comercial)** de la Norma Oficial Mexicana, **NOM-050-SCFI-2004**, publicada en el Diario Oficial de la Federación el 01 de junio de 2004 y a lo dispuesto en el anexo 2.4 del Acuerdo por el que la Secretaría de Economía emite reglas y criterios de carácter general de materia de Comercio Exterior, publicadas en el Diario Oficial de la Federación del 09 de mayo de 2022, modificadas mediante diversos publicados en el mismo medio informativo.

III.- Las mercancías clasificadas en la fracción arancelaria con número de identificación comercial **9405.42.91 00**, del **Caso Uno**, se encuentra sujeta al cumplimiento de las especificaciones de la Norma Oficial Mexicana **NOM-003-SCFI-2014**, publicada en el Diario Oficial de la Federación el 28 de mayo de 2015, y a lo dispuesto en el anexo 2.4 del Acuerdo por el que la Secretaría de Economía emite reglas y criterios de carácter general de materia de Comercio Exterior, publicadas en el Diario Oficial de la Federación del 09 de mayo de 2022, modificadas mediante diversos publicados en el mismo medio informativo.

SVGN

Página 39 de 73

Calle Oriente 233 No. 178, Col. Agrícola Oriental,
Demarcación Territorial Iztacalco, C.P. 08500, Ciudad de México.
Tel. 55 57 01 47 46 ext. 1105

CIUDAD INNOVADORA
Y DE DERECHOS

GOBIERNO CON
ACENTO SOCIAL



GOBIERNO DE LA
CIUDAD DE MÉXICO

SECRETARÍA DE ADMINISTRACIÓN Y FINANZAS DE LA CIUDAD DE MÉXICO
Tesorería de la Ciudad de México
Coordinación Ejecutiva de Verificación de Comercio Exterior
Dirección de Procedimientos Legales



Número de orden: CVM090009/24
Expediente: CPA0900035/24
SAF/TCDMX/CEVCE/DPL/1366/2024

Base Gravable del Impuesto General de Importación.

1. Determinación de la Base Gravable del Impuesto General de Importación conforme al **Valor de transacción de mercancías importadas**, previsto en el artículo 64 de la Ley Aduanera vigente.

La Subdirección del Recinto Fiscal, requirió a la Dirección de Procedimientos Legales, mediante oficio número **SAF/TCDMX/CEVCE/SRF/070/2024**, con fecha 28 de mayo de 2024, "...que en caso de que el contribuyente haya presentado documentación, la misma sea remitida a esta Subdirección del Recinto Fiscal...", en ese sentido, la Dirección de Procedimientos Legales, remitió oficio número **SAF/TCDMX/CEVCE/DPL/0580/2024** con fecha 30 de mayo de 2024, informando que

*"...se informa que a la fecha de emisión del presente oficio no se ha presentado documentación alguna por el **C. Luis Oscar Ruiz Arriaga**, tenedor, de la mercancía de origen y procedencia extranjera sujeta a embargo precautorio, relacionada con la orden de verificación de mercancía en transporte número **CVM0900009/24**..." (Sic.)*

Derivado de lo anterior, la ausencia de documentación comprobatoria de venta para la exportación a territorio nacional de la mercancía objeto de valoración, por compra efectuada por el importador, como condición ineludible para considerar el precio pagado, según se desprende de lo dispuesto en el tercer párrafo del artículo 64 de la Ley Aduanera, así como la ausencia de datos objetivos y cuantificables impide aplicar el Valor de Transacción previsto en el artículo 64 de la Ley Aduanera, por lo que se procede a descartar el método, siguiendo con el análisis de los siguientes métodos.

2. Determinación de la Base Gravable del Impuesto General de Importación con arreglo en lo previsto en la fracción I del artículo 71 de la Ley Aduanera, conforme al **Valor de transacción de mercancías idénticas**, en los términos señalados en el artículo 72 de la Ley Aduanera vigente.

Por lo que toca a este método de valor de transacción de mercancías idénticas, conforme lo dispone el segundo párrafo del artículo 72 de la Ley Aduanera, se hace necesario, para tener en cuenta cualquier diferencia en el nivel y la cantidad entre las transacciones objeto de comparación, hacer dichos ajustes sobre la base de datos comprobados que demuestren que son razonables y exactos, procedimiento que no es posible llevar a cabo, en virtud de no contar con antecedentes comprobados sobre mercancías idénticas, en términos del quinto párrafo del artículo 72 de la Ley Aduanera, que hayan sido importadas conforme al valor de transacción, y que cubran los requerimientos antes citados, con fundamento en lo dispuesto en el artículo 129 del Reglamento de la Ley Aduanera, al no existir información suficiente para determinar los ajustes respectivos y tomar en cuenta las diferencias correspondientes a nivel comercial o a la cantidad, el Valor en Aduana no puede ser determinado con base en el valor de transacción de mercancías idénticas, por lo que se procede, en términos del artículo 71 de la Ley Aduanera, a estudiar la aplicabilidad del método de Valor de Transacción de Mercancías Similares, referido en la fracción II del citado artículo 71, conforme a su regulación contenida en el artículo 73 de la Ley Aduanera.



GOBIERNO DE LA
CIUDAD DE MÉXICO

SECRETARÍA DE ADMINISTRACIÓN Y FINANZAS DE LA CIUDAD DE MÉXICO
Tesorería de la Ciudad de México
Coordinación Ejecutiva de Verificación de Comercio Exterior
Dirección de Procedimientos Legales



Número de orden: CVM090009/24
Expediente: CPA0900035/24
SAF/TCDMX/CEVCE/DPL/1366/2024

3. Determinación de la Base Gravable del Impuesto General de Importación con arreglo en lo previsto en la fracción II del artículo 71 de la Ley Aduanera, conforme al **Valor de transacción de mercancías similares**, en los términos señalados en el artículo 73 de la Ley Aduanera vigente.

En igual forma, por lo que toca a este método de valor de transacción de mercancías similares, conforme lo dispone el segundo párrafo del artículo 73 de la Ley Aduanera, es necesario, para ajustar cualquier diferencia en el nivel y la cantidad entre las transacciones objeto de comparación, hacer dichos ajustes sobre la base de datos comprobados que demuestren que son razonables y exactos, procedimiento que no es posible llevar a cabo, en virtud de no contar con antecedentes comprobados sobre mercancías similares, en términos del quinto párrafo del artículo 73 de la Ley Aduanera, que hayan sido importadas conforme al valor de transacción, y que cubran los requerimientos antes referidos, con arreglo a lo dispuesto en el artículo 129 del Reglamento de la Ley Aduanera, al no existir información suficiente para determinar los ajustes respectivos y tomar en cuenta las diferencias correspondientes a nivel comercial o a la cantidad, el Valor en Aduana no puede ser determinado con base en el valor de transacción de mercancías similares, por lo que se procede, en términos del artículo 71 de la Ley Aduanera, a estudiar la aplicabilidad del método de Valor de Precio Unitario de Venta, referido en la fracción III del citado 71, conforme a su regulación contenida en el artículo 74 de la Ley Aduanera.

4. Determinación de la Base Gravable del Impuesto General de Importación con arreglo en lo previsto en la fracción III del artículo 71 de la Ley Aduanera, conforme al **Valor precio Unitario de Venta**, en los términos señalados en el artículo 74 de la Ley Aduanera vigente.

Atendiendo a la hipótesis normativa prevista en la fracción I del artículo 74 de la Ley Aduanera, que refiere a la determinación de la Base Gravable del Impuesto General de Importación mediante la aplicación o del método de precio unitario de venta de mercancías que son vendidas en el mismo estado en que fueron importadas, ya se trate de las mercancías objeto de valoración o bien sean idénticas o similares, estimadas como tales en términos de lo dispuesto en el quinto párrafo del artículo 72 de la Ley Aduanera, para idénticas, o bien en los términos del quinto párrafo del artículo 73, del mismo ordenamiento legal respecto a similares, el no contar con datos objetivos y cuantificables que permitan efectuar las deducciones previstas en el artículo 75 de la misma Ley según remite el propio artículo 74 en cita, hace que el valor en aduana de la mercancía en mérito, no pueda ser determinado de conformidad con el método de precio unitario de venta, por lo que, conforme a lo establecido en el primer párrafo del artículo 71 de la Ley Aduanera, se procede a analizar la aplicación del siguiente método denominado valor reconstruido de las mercancías importadas conforme a lo establecido en el artículo 77 de la Ley Aduanera, en términos de la fracción IV del referido artículo 71.

5. Determinación de la Base Gravable del Impuesto General de Importación con arreglo en lo previsto en la fracción IV del artículo 71 de la Ley Aduanera, conforme al **Valor reconstruido de las mercancías**, en los términos señalados en el artículo 77 de la Ley Aduanera vigente

Atendiendo a lo dispuesto en la fracción I del artículo 77 de la Ley Aduanera, con relación al primer párrafo del mismo precepto, para los efectos de la legal aplicación de este método de valor reconstruido de las mercancías, se deberán sumar

SVGN

Página 41 de 73





GOBIERNO DE LA
CIUDAD DE MÉXICO

SECRETARÍA DE ADMINISTRACIÓN Y FINANZAS DE LA CIUDAD DE MÉXICO
Tesorería de la Ciudad de México
Coordinación Ejecutiva de Verificación de Comercio Exterior
Dirección de Procedimientos Legales



Número de orden: CVM090009/24
Expediente: CPA0900035/24
SAF/TCDMX/CEVCE/DPL/1366/2024

los elementos relacionados con “el costo o valor de los materiales y de la fabricación u otras operaciones efectuadas para producir las mercancías importadas, determinado con base en la contabilidad comercial del productor”. Es el caso que, por lo que este método resulta inaplicable, pues no es posible acceder a esa información en virtud de tratarse de un productor domiciliado en el extranjero, en tal virtud, con arreglo a lo dispuesto en el artículo 71 de la Ley Aduanera, en virtud de la aplicación de los métodos ahí referidos en orden sucesivo y por exclusión, toda vez que el método del Valor Reconstruido de las mercancías ha quedado excluido, se procede a la determinación de la base gravable del Impuesto General de Importación mediante el método de Valor establecido en el artículo 78 de la Ley Aduanera, según refiere la fracción V del artículo 71 de la misma Ley.

6. Determinación de la Base Gravable del Impuesto General de Importación con arreglo a lo previsto en la fracción V del artículo 71 de la Ley Aduanera, conforme al método establecido en el artículo 78 de la Ley Aduanera vigente.

Con arreglo a lo previsto en el primer párrafo del artículo 78 de la Ley Aduanera, **en virtud de que la Base Gravable del Impuesto General de Importación no puede determinarse con arreglo a los métodos a que se refieren los artículos 64 y 71, fracciones I, II, III y IV de la misma Ley, se procederá a la determinación de la base gravable aplicando los métodos señalados en esos artículos, en orden sucesivo y por exclusión, con mayor flexibilidad, conforme a criterios razonables y compatibles con los principios y disposiciones legales, sobre la base de los datos disponibles en territorio nacional.**

En este orden, se procede al análisis metodológico del Valor de Transacción, previsto en el referido artículo 64 de la Ley Aduanera, en los términos citados según lo dispuesto en el referido artículo 78.

7. A efecto de determinar la Base Gravable del Impuesto General de Importación, conforme al método de Valor de Transacción establecido en el artículo 64 de la Ley Aduanera, con arreglo a lo previsto en el artículo 78 de la Ley Aduanera vigente.

Como fue expuesto en el numeral 1, la ausencia de documentación comprobatoria de venta para la exportación a territorio nacional de la mercancía objeto de valoración, por compra efectuada por el importador, como condición ineludible para considerar el precio pagado, según se desprende de lo dispuesto en el tercer párrafo del artículo 64 de la Ley Aduanera, así como la ausencia de datos objetivos y cuantificables respecto de los cargos que deban sumarse al precio pagado establecidos en el artículo 65 de la Ley Aduanera, con fundamento en lo dispuesto en el artículo 113 del Reglamento de la Ley Aduanera, no puede determinarse la base gravable del Impuesto General de Importación, conforme al método del valor de transacción, por lo que la ausencia de datos objetivos y cuantificables relacionados con la venta para exportación a territorio nacional de la mercancía en mérito impide, de cualquier forma razonable, considerar como aplicable el Valor de Transacción previsto en el artículo 64 de la Ley Aduanera, ni aún en términos de lo establecido en el artículo 78 de la misma Ley, por lo que se procede, con arreglo a lo previsto en el mismo artículo 78, a analizar la aplicación del método de Valor de Transacción de Mercancías Idénticas, regulado en el artículo 72 de la Ley Aduanera, aplicado conforme a lo dispuesto en el artículo 78 de la misma Ley.



GOBIERNO DE LA
CIUDAD DE MÉXICO

SECRETARÍA DE ADMINISTRACIÓN Y FINANZAS DE LA CIUDAD DE MÉXICO
Tesorería de la Ciudad de México
Coordinación Ejecutiva de Verificación de Comercio Exterior
Dirección de Procedimientos Legales



Número de orden: CVM090009/24
Expediente: CPA0900035/24
SAF/TCDMX/CEVCE/DPL/1366/2024

8. Determinación de la Base Gravable del Impuesto General de Importación, conforme al método de **Valor de Transacción de mercancías idénticas**, establecido en el artículo 72 de la Ley Aduanera, con arreglo a lo previsto en el artículo 78 de la Ley Aduanera vigente.

Atendiendo a los requisitos de identidad de las mercancías establecidos en el quinto párrafo del artículo 72 de la Ley Aduanera, es de observarse que, si para que una mercancía pueda considerarse como idéntica, ésta, además de haber sido producida en el mismo país que la de objeto de valoración, debe ser igual en todo "incluidas sus características físicas, calidad, marca y prestigio comercial", es el caso que, el no contar con información suficiente que permita efectuar, conforme a criterios flexibles los ajustes a que refiere el segundo párrafo del artículo 72 en referencia, con fundamento en lo dispuesto en el artículo 129 del Reglamento de la Ley Aduanera, no es posible determinar la Base Gravable del Impuesto General de Importación de la mercancía en mérito conforme al método de valor de transacción de mercancías idénticas, según lo dispuesto en el artículo 72 de la Ley Aduanera, aplicado en términos del artículo 78 de la misma Ley, por lo que se procede al análisis de la determinación de esa base gravable conforme al Valor de Transacción de mercancías similares regulado en el artículo 73 de la Ley Aduanera, aplicado en términos del artículo 78 del mismo ordenamiento legal Aduanero.

9. Determinación de la Base Gravable del Impuesto General de Importación, conforme al método de **Valor de Transacción de mercancías similares**, establecido en el artículo 73 de la Ley Aduanera, con arreglo a lo previsto en el artículo 78 de la Ley Aduanera vigente.

Con base en la flexibilidad que respecto a los requisitos de similitud previstos en el artículo 73 de la Ley Aduanera, que posibilita la aplicación del método de Valor de Transacción de Mercancías similares en términos del artículo 78 de la misma Ley, y considerando que este artículo establece el requisito de que los datos que se empleen para la determinación de la base gravable del Impuesto General de Importación, sean disponibles en territorio nacional, se asume lo siguiente: es compatible con los principios y disposiciones legales, así como razonable, según refiere el artículo 78 de la Ley Aduanera, considerar que, conforme a lo dispuesto en el quinto párrafo del artículo 73 de la Ley Aduanera, el requisito esencial de similitud entre mercancías es la semejanza en características y composición que les permita cumplir las mismas funciones y ser, sobre todo, "comercialmente intercambiables", no obstante, sin embargo, el no contar con información proveniente de la determinación de un valor de transacción al que pudieran hacerse los ajustes correspondientes, con arreglo a lo dispuesto en el artículo 129 del Reglamento de la Ley Aduanera, este método de Valor de Transacción de mercancías similares, regulado en el artículo 73 de la Ley Aduanera, no puede ser aplicado ni aún en los términos establecidos en el artículo 78 de la misma Ley, por lo que se procede al análisis de la determinación de la base gravable del Impuesto General de Importación conforme al método de precio unitario de venta, referido en la fracción III del artículo 71 de la Ley Aduanera, aplicado con arreglo a lo establecido en el artículo 78 de la misma Ley.

10.- Determinación de la Base Gravable del Impuesto General de Importación, conforme al método de **Valor precio Unitario de Venta**, establecido en el artículo 74 de la Ley Aduanera, con arreglo a lo previsto en el artículo 78 de la Ley Aduanera vigente.

SVGN

Página 43 de 73



GOBIERNO DE LA
CIUDAD DE MÉXICO

SECRETARÍA DE ADMINISTRACIÓN Y FINANZAS DE LA CIUDAD DE MÉXICO
Tesorería de la Ciudad de México
Coordinación Ejecutiva de Verificación de Comercio Exterior
Dirección de Procedimientos Legales



Número de orden: CVM090009/24
Expediente: CPA0900035/24
SAF/TCDMX/CEVCE/DPL/1366/2024

Atendiendo a todos los anteriores métodos señalados, se deduce que **el método a aplicar para la determinación de la Base Gravable del Impuesto General de Importación, es conforme al método de Valor de precio unitario de venta, establecido en el artículo 74 de la Ley Aduanera, con arreglo a lo previsto en el artículo 78 de la Ley Aduanera vigente, en ese sentido, el valor deberá ser el precio al que las mercancías similares se vendan en la fecha en que la Autoridad realizó el embargo precautorio de la mercancía o en “un momento aproximado”, es decir, en un período no mayor a noventa días anteriores o posteriores, como lo señalan los artículos 56 y 76 de la Ley invocada, en virtud de ser consistente con los principios legales, atendiendo a lo previsto en el “Acuerdo Relativo a la aplicación del artículo VII del Acuerdo General sobre Aranceles Aduaneros y Comercio” de 1994 (GATT), publicado en el Diario Oficial de la Federación de fecha 30 de diciembre de 1994, mismo en el que fue publicado el decreto de promulgación de acta final de la Ronda de Uruguay, por la que se establece la Organización Mundial de Comercio (OMC), y que, para efectos de la práctica administrativa, constituye una fuente formal de derecho aduanero en materia de valoración Aduanera, en concordancia con la prohibición prevista en el artículo 7, párrafo 2, inciso c) del citado Acuerdo de emplear, entre otros conceptos, el precio de mercancías en mercado nacional del país exportador, resulta consistente con ese principio, y para que se cumpla con el requisito esencial para la aplicación de este método de Valor de Precio Unitario de Venta, previsto y regulado en el artículo 74 de la Ley Aduanera, que el precio a que se vendan después de la importación, sea precisamente el precio de mercancías en el mercado nacional del país importador en el que se emplee, por lo que, en una aplicación flexible, conforme a criterios razonables y compatibles con los principios y disposiciones legales, sobre la base de datos disponibles en territorio nacional, según precisa el artículo 78 de la Ley Aduanera el valor se determinó efectuando una investigación de mercado en territorio nacional.**

Derivado de lo anterior, **el valor deberá ser el precio al que mercancías similares se vendan en la fecha en que la Autoridad realizó el embargo precautorio de la mercancía o en “un momento aproximado”, es decir, en un período no mayor a noventa días anteriores o posteriores, como lo señalan los artículos 56 y 76 de la Ley invocada. Por lo que en todos los casos se consideraron los precios a los que se comercializan en el mercado mercancías similares, por lo cual se realizó una investigación el día 21 de mayo de 2024, en las tiendas en línea, atendiendo a que son mercancías que se venden en territorio nacional, cumpliendo con el periodo establecido expuesto anteriormente, así como por tratarse de tiendas a las que se recurren con mayor frecuencia, tomando en cuenta que las tiendas en línea donde se comercializan las mercancías venden el mayor número de unidades, esto es, el precio unitario que se tomó en consideración, es el de la mercancía comercialmente intercambiable a mayor número de unidades con el público en general dentro del territorio nacional, considerando la utilidad y la funcionalidad para el que fueron hechas las mercancías; ahora bien el método que es utilizado es el señalado en el artículo 78 de la Ley Aduanera, siendo considerable para este método el mayor número de unidades al que se venden en territorio nacional, en el mismo estado en que son importadas, por ser un método más flexible y no un método estricto.**

Es importante tener en consideración las siguientes tesis:

“DETERMINACIÓN DEL VALOR EN ADUANA DE LA MERCANCÍA MATERIA DE UN PROCEDIMIENTO ADMINISTRATIVO. REQUISITOS QUE DEBE SATISFACER LA RESOLUCIÓN RELATIVA EMITIDA CON BASE EN



GOBIERNO DE LA
CIUDAD DE MÉXICO

SECRETARÍA DE ADMINISTRACIÓN Y FINANZAS DE LA CIUDAD DE MÉXICO
Tesorería de la Ciudad de México
Coordinación Ejecutiva de Verificación de Comercio Exterior
Dirección de Procedimientos Legales



Número de orden: CVM090009/24
Expediente: CPA0900035/24
SAF/TCDMX/CEVCE/DPL/1366/2024

INFORMACIÓN OBTENIDA DE UNA CONSULTA A INTERNET, A EFECTO DE RESPETAR EL DERECHO A LA SEGURIDAD JURÍDICA DEL PARTICULAR.

La información generada o comunicada por medio del sistema mundial de diseminación y obtención de datos denominado "Internet", constituye un adelanto tecnológico que cada día forma parte de la práctica jurídica y es aceptado acudir a ese medio para obtener información y fundamentar una resolución, por lo que los datos consultados vía "Internet" pueden utilizarse por la autoridad aduanera para determinar el **valor** en **aduana** de la mercancía materia de un procedimiento administrativo; sin embargo, como dicha información no es permanente ni estática, sino efímera y cambiante, lo que inclusive imposibilita su ulterior consulta, a efecto de respetar el derecho a la seguridad jurídica del particular y no dejarlo en estado de indefensión, si la autoridad mencionada decide realizar una consulta de información contenida en "Internet" y seleccionar la comprendida en una página web para los efectos señalados, debe indicar la dirección electrónica de donde la obtuvo y la fecha en que llevó a cabo la consulta respectiva, además de imprimir y certificar el contenido de aquélla para demostrar que, al menos en la fecha en que afirma que hizo la consulta, existían en "Internet" los elementos que le sirvieron de base para valorar la mercancía materia del procedimiento administrativo.

SEGUNDO TRIBUNAL COLEGIADO EN MATERIAS PENAL Y ADMINISTRATIVA DEL DÉCIMO SÉPTIMO CIRCUITO.

Amparo directo 421/2015. Juan Manuel Delgado Cardoza. 14 de abril de 2016. Unanimidad de votos. Ponente: José Octavio Rodarte Ibarra. Secretaria: Diana Elizabeth Gutiérrez Espinoza."

"SEGUNDO TRIBUNAL COLEGIADO EN MATERIAS PENAL Y ADMINISTRATIVA DEL DÉCIMO SÉPTIMO CIRCUITO.

Amparo directo 421/2015. Juan Manuel Delgado Cardoza. 14 de abril de 2016. Unanimidad de votos. Ponente: José Octavio Rodarte Ibarra. Secretaria: Diana Elizabeth Gutiérrez Espinoza."

Suprema Corte de Justicia de la Nación Registro digital: 186243 Instancia: Tribunales Colegiados de Circuito Novena Época Materias(s): Civil Tesis: V.3o.10 C Fuente: Semanario Judicial de la Federación y su Gaceta. Tomo XVI, Agosto de 2002, página 1306 Tipo: Aislada INFORMACIÓN PROVENIENTE DE INTERNET. VALOR PROBATORIO. El artículo 188 del Código Federal de Procedimientos Civiles, de aplicación supletoria a la Ley de Amparo, en términos de lo previsto en el diverso artículo 2o. de este ordenamiento legal, dispone: "Para acreditar hechos o circunstancias en relación con el negocio que se ventila, pueden las partes presentar fotografías, escritos o notas taquigráficas, y, en general, toda clase de elementos aportados por los descubrimientos de la ciencia."; asimismo, el diverso artículo 210-A, párrafo primero, de la legislación que se comenta, en lo conducente, reconoce como prueba la información generada o comunicada que conste en medios electrónicos, ópticos o en cualquiera otra tecnología; ahora bien, entre los medios de comunicación electrónicos se encuentra "internet", que constituye un sistema mundial de diseminación y obtención de información en diversos ámbitos y, dependiendo de esto último, puede determinarse el carácter oficial o extraoficial de la noticia que al efecto se recabe, y como constituye un adelanto de la ciencia, procede, en el aspecto normativo, otorgarle valor probatorio idóneo. TERCER TRIBUNAL COLEGIADO DEL QUINTO CIRCUITO. Amparo en revisión 257/2000. Bancomer, S.A., Institución de Banca Múltiple, Grupo Financiero. 26 de junio de 2001. Unanimidad de votos. Ponente: Epicteto García Báez. "

Respecto del inventario del Acta de Inicio de Procedimiento Administrativo en Materia Aduanera, que contiene en el **Caso Uno y Caso Dos**, mercancías descritas como: **lápiz infinito**, origen **China**, sin marca, modelo **ZH-501**, estado **nuevo**,

SVGN

Página 45 de 73

Calle Oriente 233 No. 178, Col. Agrícola Oriental,
Demarcación Territorial Iztacalco, C.P. 08500, Ciudad de México.
Tel. 55 57 01 47 46 ext. 1105



CIUDAD INNOVADORA
Y DE DERECHOS

GOBIERNO CON
ACENTO SOCIAL



GOBIERNO DE LA
CIUDAD DE MÉXICO

SECRETARÍA DE ADMINISTRACIÓN Y FINANZAS DE LA CIUDAD DE MÉXICO
Tesorería de la Ciudad de México
Coordinación Ejecutiva de Verificación de Comercio Exterior
Dirección de Procedimientos Legales



Número de orden: CVM090009/24
Expediente: CPA0900035/24
SAF/TCDMX/CEVCE/DPL/1366/2024

pluma, origen **China**, sin marca, modelos **ZH-A901, ZH-A080, ZH-200, ZH A060, ZH A2019 y HZ A900**, estado **nuevo**, centro luminoso, origen **China**, sin marca, modelos **ZHU G 1159 y ZHU G-1191**, estado **nuevo**, lápices de colores, origen **China**, sin marca, modelo **ST0186**, estado **nuevo**, juguete antiestrés interactivo, origen **China**, sin marca, modelos **ZHU-FED-15**

ZHU-202ª, ZHU-061-1, ZH055-1 y ZH223B-2, estado **nuevo**, tira luz led, origen **China**, sin marca, modelo **G-931**, estado **nuevo**, apreciándose a simple vista que las mercancías objeto de valoración se tratan de mercancías nuevas, la valoración se realiza con los elementos que permite el artículo 73 de la Ley Aduanera, esto es, por su descripción y características, de lo anteriormente expuesto se procede a realizar una investigación vía internet en la página electrónica <https://joinet.com/>, la cual cuenta con diversas sucursales en la República Mexicana, mismas que se encuentra abierta al público en general en la dirección: Sucursal Colón, Calle Colón #124, Colonia Centro, Guadalajara, Jalisco, C.P. 44100; Sucursal Independencia, Calle Independencia #550, Colonia Centro, Guadalajara, Jalisco, C.P. 44100 y Sucursal López Cotilla, Calle Manuel López Cotilla #325, Colonia Centro, Guadalajara, Jalisco, C.P. 44100, donde se encontraron: lápiz infinito, estado **nuevo**, marca **Genérico**, con un precio de **\$2.70 (Dos pesos 70/100 M.N.)**, pluma bolígrafo, estado **nuevo**, marca **Genérico**, con un precio de **\$2.70 (Dos pesos 70/100 M.N.)**, vara con luz, estado **nuevo**, marca **Genérico**, con un precio de **\$8.60 (Ocho pesos 60/100 M.N.)**, colores, estado **nuevo**, marca **Genérico**, con un precio de **\$8.30 (Ocho pesos 30/100 M.N.)**, pop it, estado **nuevo**, marca **Genérico**, con un precio de **\$11.60 (Once pesos 60/100 M.N.)**, luces led, estado **nuevo**, marca **Genérico**, con un precio de **\$16.10 (Dieciséis pesos 10/100 M.N.)**, las mercancías consideradas son tomando en cuenta tiendas en línea donde se comercializan las mercancías que venden el mayor número de unidades con el público en general dentro del territorio nacional a personas que no se encuentran vinculadas con los vendedores de las mercancías al primer nivel comercial después de la importación, tomando en consideración que entre ambos productos existen las mismas características que son **lápices, colores, juguetes antiestrés y tiras led**, cuentan con la misma función ya que poseen mismas especificaciones y características, cuentan con el mismo prestigio comercial debido a que se adquieren con una aceptación en el mercado para ser adquiridos, asimismo los vaporizadores con los que se compara cuentan con una marca comercial lo cual permite que sean distinguidos y tengan fácil aceptación en el mercado, por lo que tienen la misma utilidad y/o función para el que fueron diseñados, que aunque no sean iguales en todo, posean características semejantes, lo que les permite cumplir las mismas funciones y ser comercialmente intercambiables en territorio nacional. Cabe mencionar como resultado de la investigación al no encontrarse algunas de las marcas que ostentan las mercancías en el inventario, se tomó de referencia una marca con calidad y prestigio comercial similar. Dichos precios servirán de referencia para determinar el valor en aduana de las mercancías ajustando de manera razonable, el precio, es decir, restando los costos por concepto de transporte, seguros, utilidades y gastos conexos, tales como manejo, carga y descarga en que incurra con motivo del transporte de las mercancías conforme a lo establecido en el artículo 75 fracción II de la Ley Aduanera, tomando un descuento del 25% por dichos conceptos al valor total de la mercancía. Derivado de lo anterior se precisa la siguiente liga e imagen que hace constar la existencia del domicilio donde se encuentran ubicados, así como la comparación respectiva realizada en inspección física, con la comparada en tiendas virtuales, de igual manera se visualiza el valor que se obtuvo y la fecha y hora en que se realizó dicha consulta.



GOBIERNO DE LA
CIUDAD DE MÉXICO

SECRETARÍA DE ADMINISTRACIÓN Y FINANZAS DE LA CIUDAD DE MÉXICO
Tesorería de la Ciudad de México
Coordinación Ejecutiva de Verificación de Comercio Exterior
Dirección de Procedimientos Legales



Número de orden: CVM090009/24
Expediente: CPA0900035/24
SAF/TCDMX/CEVCE/DPL/1366/2024

<https://joinet.com/>

<https://joinet.com/product/1pza-lapiz-infinito-con-borrador-lu6004/>
Mercancía ubicada en el Recinto Fiscal. Mercancía con la que se realizó la comparación.



GOBIERNO DE LA
CIUDAD DE MÉXICO

SECRETARÍA DE ADMINISTRACIÓN Y FINANZAS DE LA CIUDAD DE MÉXICO
Tesorería de la Ciudad de México
Coordinación Ejecutiva de Verificación de Comercio Exterior
Dirección de Procedimientos Legales



Número de orden: CVM090009/24
Expediente: CPA0900035/24
SAF/TCDMX/CEVCE/DPL/1366/2024

<https://joinet.com/product/1pza-pluma-boligrafo-retractil-con-diseno-kawaii-de-animales-variedad-de-disenos/>
Mercancía ubicada en el Recinto Fiscal. Mercancía con la que se realizó la comparación.

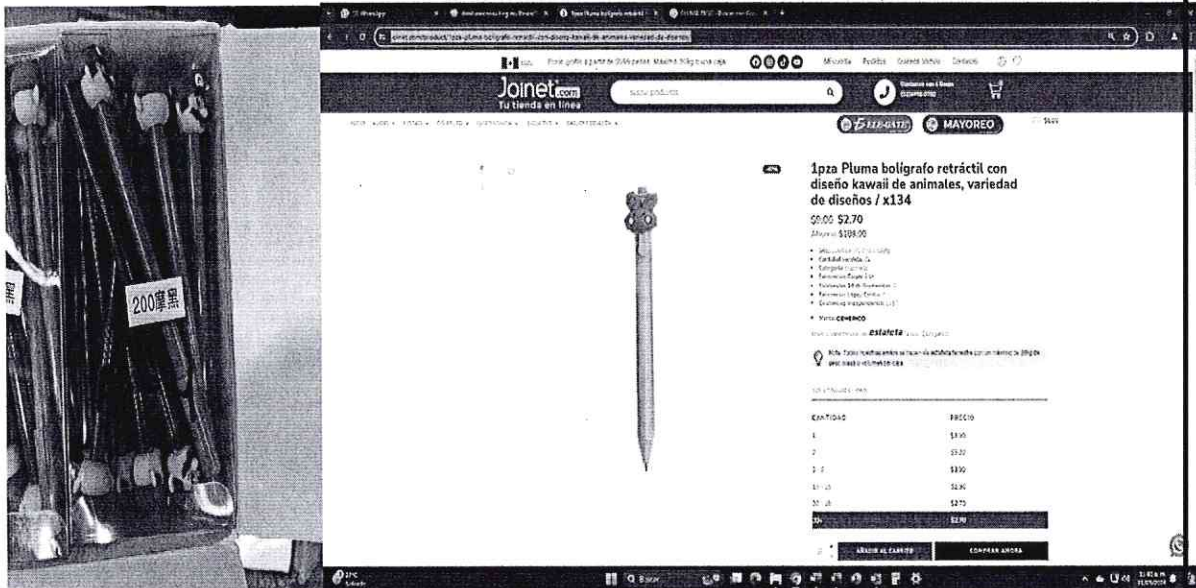

<https://joinet.com/product/1pza-vara-con-luz-led-tipo-espada/>
Mercancía ubicada en el Recinto Fiscal. Mercancía con la que se realizó la comparación.





GOBIERNO DE LA
CIUDAD DE MÉXICO

SECRETARÍA DE ADMINISTRACIÓN Y FINANZAS DE LA CIUDAD DE MÉXICO
Tesorería de la Ciudad de México
Coordinación Ejecutiva de Verificación de Comercio Exterior
Dirección de Procedimientos Legales



Número de orden: CVM090009/24
Expediente: CPA0900035/24
SAF/TCDMX/CEVCE/DPL/1366/2024

<https://joinet.com/product/caja-con-12-lapices-de-colores-rekord-de-9cm/>

Mercancía ubicada en el Recinto Fiscal.

Mercancía con la que se realizó la comparación.

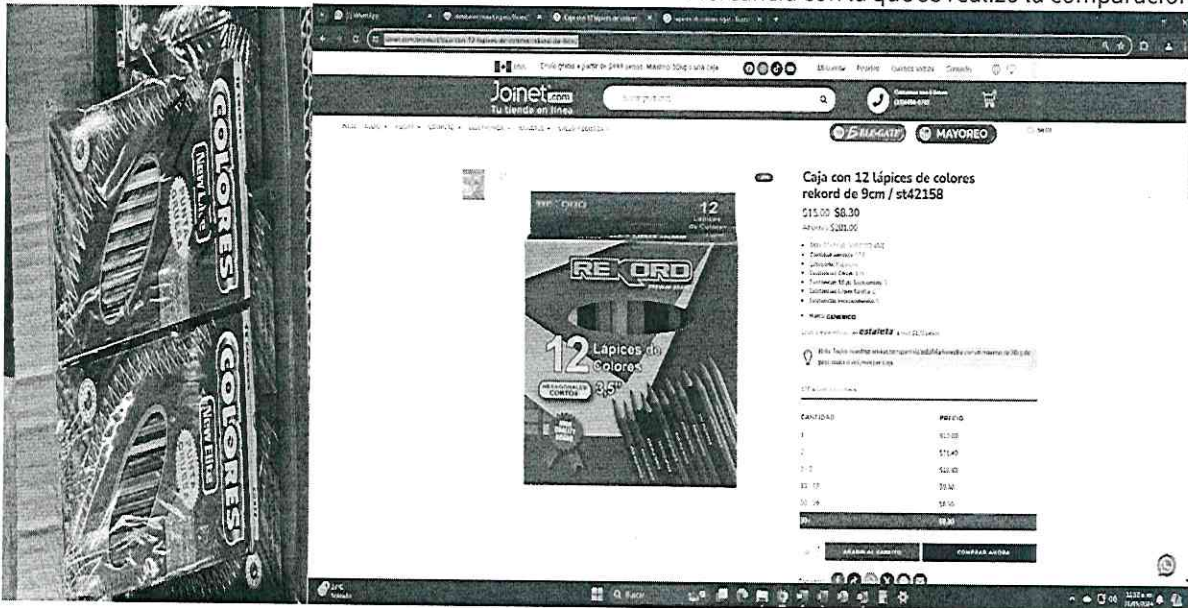

<https://joinet.com/product/popit-navideno-bb015/>

Mercancía ubicada en el Recinto Fiscal.

Mercancía con la que se realizó la comparación.

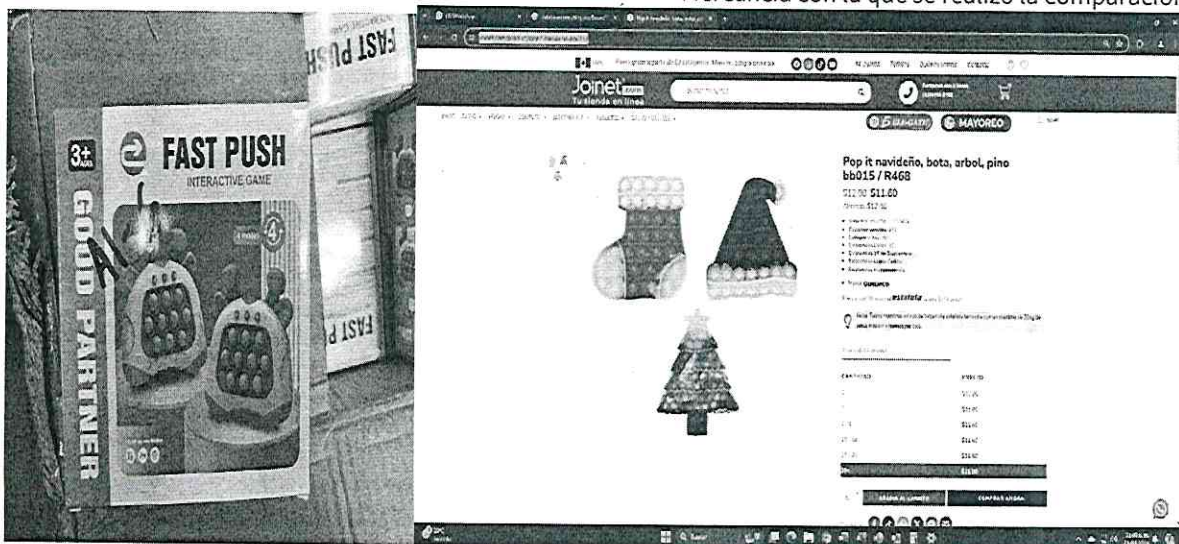

SVGN

Página 49 de 73



GOBIERNO DE LA
CIUDAD DE MÉXICO

SECRETARÍA DE ADMINISTRACIÓN Y FINANZAS DE LA CIUDAD DE MÉXICO
Tesorería de la Ciudad de México
Coordinación Ejecutiva de Verificación de Comercio Exterior
Dirección de Procedimientos Legales



Número de orden: CVM090009/24
Expediente: CPA0900035/24
SAF/TCDMX/CEVCE/DPL/1366/2024

<https://joinet.com/product/serie-en-cadena-moda-luz-luces-led-de-colores-con-diseno-de-mini-esfera-transparente-decoration-cristmas-dml8273/>

Mercancía ubicada en el Recinto Fiscal.

Mercancía con la que se realizó la comparación



Por lo tanto, esta autoridad determina que el Valor Aduana para el **Caso Uno y Caso Dos** de mercancías nuevas es el siguiente:

Valor Aduana Caso Uno	\$109,617.30 (Ciento nueve mil seiscientos diecisiete pesos 30/100 M.N.)
Valor Aduana Caso Dos	\$97,700.40 (Noventa y siete mil setecientos pesos 40/100 M.N.)

Por lo anteriormente señalado, esta autoridad procede a señalar las Fracciones Arancelarias y el valor aduana de las mercancías del **Caso Uno y Dos**, que esta autoridad embargó precautoriamente el **02 de mayo de 2024**, y que no acreditaron su legal importación, estancia, tenencia y/o importación en el país.

Caso Uno

CASO	CANTIDAD	UNIDAD DE MEDIDA	DESCRIPCION	ORIGEN	MARCA	ESTILO Y/O MODELO	NOM-024-SCFI-2013	FRACCIÓN ARANCELARIA CON NÚMERO DE IDENTIFICACIÓN	VALOR COMERCIAL UNITARIO	VALOR COMERCIAL TOTAL	PRECIO UNITARIO	VALOR EN ADUANA	IGI
UNO	3600	PIEZA	TIRA LUZ LED	CHINA	SIN MARCA	G-931	NO CUMPLE NOM-024-SCFI-2013 Y NO CUMPLE NOM-003-SCFI-2014*	9405.42.91.00	\$16.10	\$57,960.00	\$12.08	\$43,470.00	15%



GOBIERNO DE LA
CIUDAD DE MÉXICO

SECRETARÍA DE ADMINISTRACIÓN Y FINANZAS DE LA CIUDAD DE MÉXICO
Tesorería de la Ciudad de México
Coordinación Ejecutiva de Verificación de Comercio Exterior
Dirección de Procedimientos Legales



Número de orden: CVM090009/24
Expediente: CPA0900035/24
SAF/TCDMX/CEVCE/DPL/1366/2024

CASO	CANTIDAD	UNIDAD DE MEDIDA	DESCRIPCION	ORIGEN	MARCA	ESTILO Y/O MODELO	NOM-024-SCFI-2013	FRACCIÓN ARANCELARIA CON NÚMERO DE IDENTIFICACIÓN	VALOR COMERCIAL UNITARIO	VALOR COMERCIAL TOTAL	PRECIO UNITARIO	VALOR EN ADUANA	IGI
UNO	120	PIEZA	JUGUETE ANTIESTRES INTERACTIVO	CHINA	SIN MARCA	ZHU-FED-15	NO CUMPLE	9503.00.99 99	\$11.60	\$1,392.00	\$8.70	\$1,044.00	15%
UNO	120	PIEZA	JUGUETE ANTIESTRES INTERACTIVO	CHINA	SIN MARCA	ZHU-202A	NO CUMPLE	9503.00.99 99	\$11.60	\$1,392.00	\$8.70	\$1,044.00	15%
UNO	360	PIEZA	JUGUETE ANTIESTRES INTERACTIVO	CHINA	SIN MARCA	ZHU-061-1	NO CUMPLE	9503.00.99 99	\$11.60	\$4,176.00	\$8.70	\$3,132.00	15%
UNO	359	PIEZA	JUGUETE ANTIESTRES INTERACTIVO	CHINA	SIN MARCA	ZH055-1	NO CUMPLE	9503.00.99 99	\$11.60	\$4,164.40	\$8.70	\$3,123.30	15%
UNO	7000	PIEZA	CETRO LUMINOSO	CHINA	SIN MARCA	ZHU G-1159	NO CUMPLE	9503.00.99 99	\$8.60	\$60,200.00	\$6.45	\$45,150.00	15%
UNO	1800	PIEZA	CETRO LUMINOSO	CHINA	SIN MARCA	ZHU G-1191	NO CUMPLE	9503.00.99 99	\$8.60	\$15,480.00	\$6.45	\$11,610.00	15%
UNO	120	PIEZA	JUGUETE ANTIESTRES INTERACTIVO	CHINA	SIN MARCA	ZH223B-2	NO CUMPLE	9503.00.99 99	\$11.60	\$1,392.00	\$8.70	\$1,044.00	15%

Caso Dos-----

CASO	CANTIDAD	UNIDAD DE MEDIDA	DESCRIPCION	ORIGEN	MARCA	ESTILO Y/O MODELO	NOM-050-SCFI-2004	FRACCIÓN ARANCELARIA CON NÚMERO DE IDENTIFICACIÓN	VALOR COMERCIAL UNITARIO	VALOR COMERCIAL TOTAL	PRECIO UNITARIO	VALOR EN ADUANA	IGI
DOS	1728	PIEZA	PLUMA	CHINA	SIN MARCA	ZH-A901	NO CUMPLE	9608.10.02 99	\$2.70	\$4,665.60	\$2.03	\$3,499.20	15 %
DOS	1728	PIEZA	PLUMA	CHINA	SIN MARCA	ZH-A080	NO CUMPLE	9608.10.02 99	\$2.70	\$4,665.60	\$2.03	\$3,499.20	15 %
DOS	1728	PIEZA	PLUMA	CHINA	SIN MARCA	ZH-200	NO CUMPLE	9608.10.02 99	\$2.70	\$4,665.60	\$2.03	\$3,499.20	15 %
DOS	1728	PIEZA	LAPIZ INFINITO	CHINA	SIN MARCA	ZH-501	NO CUMPLE	9609.10.01 00	\$2.70	\$4,665.60	\$2.03	\$3,499.20	15 %
DOS	11760	CAJA (12 PIEZAS)	LÁPICES DE COLORES	CHINA	NEW ELITE	ST0186	NO CUMPLE	9609.90.01 00	\$8.30	\$97,608.00	\$6.23	\$73,206.00	10 %
DOS	1728	PIEZA	PLUMA	CHINA	SIN MARCA	ZH A060	NO CUMPLE	9608.10.02 99	\$2.70	\$4,665.60	\$2.03	\$3,499.20	15 %
DOS	1728	PIEZA	PLUMA	CHINA	SIN MARCA	ZH A2019	NO CUMPLE	9608.10.02 99	\$2.70	\$4,665.60	\$2.03	\$3,499.20	15 %
DOS	1728	PIEZA	PLUMA	CHINA	SIN MARCA	HZ A900	NO CUMPLE	9608.10.02 99	\$2.70	\$4,665.60	\$2.03	\$3,499.20	15 %

Considerando lo anterior, esta Autoridad determina que el valor aduana para el **Caso Uno: 8,800 piezas de cetro luminoso; 1,079 piezas de juguete antiestrés interactivo, 3,600 piezas de tira luz led, sin marca, varios modelos de origen y procedencia extranjera; Caso Dos: 10,368 piezas de plumas, sin marca, varios modelos, varios tipos de origen y procedencia extranjera; 1,728 piezas de lápiz infinito, sin marca, modelo ZH-501 tipo sanrio, de origen y procedencia extranjera; 11,760 cajas (12 piezas) de lápices de colores, marca New elite, modelo ST0186, sin tipo, de origen y**

SVGN





GOBIERNO DE LA
CIUDAD DE MÉXICO

SECRETARÍA DE ADMINISTRACIÓN Y FINANZAS DE LA CIUDAD DE MÉXICO
Tesorería de la Ciudad de México
Coordinación Ejecutiva de Verificación de Comercio Exterior
Dirección de Procedimientos Legales



Número de orden: CVM090009/24
Expediente: CPA0900035/24
SAF/TCDMX/CEVCE/DPL/1366/2024

procedencia extranjera, con un valor en aduana total de \$207,317.70 (Doscientos siete mil trescientos diecisiete pesos 70/100 M.N.).

a) Impuesto General de Importación

Existe omisión de Impuesto General de Importación del **15%** para las mercancías clasificadas en el **Caso Uno y Dos** las fracciones arancelarias **9405.42.91 00, 9503.00.99 99, 9608.10.02 99 y 9609.10.01 00** y el **10%** para las mercancías clasificadas en el **Caso Dos** las fracciones arancelarias **9609.90.01 00**, conforme lo prevén los numerales 51, primer párrafo, fracción I y 80 de la Ley Aduanera; 1° de la Ley de Impuestos Generales de Importación y de Exportación; y 12, primer párrafo, fracción I de la Ley de Comercio Exterior, por lo que existe una omisión de contribuciones.

b) Al pago del **Impuesto del Valor Agregado** del **16%**, con fundamento en los artículos 1°, primer párrafo, fracción IV, y segundo párrafo, 24, primer párrafo, fracción I y 27 de la Ley del Impuesto al Valor Agregado en vigor, por lo que existe una omisión de contribuciones.

c) Normas Oficiales Mexicanas.

I.- Las mercancías clasificadas en las fracciones arancelarias con número de identificación comercial: **9503.00.99 99 y 9405.42.91 00**, del **Caso Uno**, se encuentra sujeta al cumplimiento de las especificaciones del **Capítulo 5 (Información Comercial)** de la Norma Oficial Mexicana **NOM-024-SCFI-2013**, publicada en el Diario Oficial de la Federación el 12 de agosto de 2013, y a lo dispuesto en el anexo 2.4 del Acuerdo por el que la Secretaría de Economía emite reglas y criterios de carácter general de materia de Comercio Exterior, publicadas en el Diario Oficial de la Federación del 09 de mayo de 2022, modificadas mediante diversos publicados en el mismo medio informativo.

II.- Las mercancías clasificadas en la fracción arancelaria con número de identificación comercial, **9608.10.02 99, 9609.10.01 00 y 9609.90.01 00**, del **Caso Dos**, se encuentran sujetas al cumplimiento de las especificaciones del **capítulo 5 (Especificaciones de Información Comercial)** de la Norma Oficial Mexicana, **NOM-050-SCFI-2004**, publicada en el Diario Oficial de la Federación el 01 de junio de 2004 y a lo dispuesto en el anexo 2.4 del Acuerdo por el que la Secretaría de Economía emite reglas y criterios de carácter general de materia de Comercio Exterior, publicadas en el Diario Oficial de la Federación del 09 de mayo de 2022, modificadas mediante diversos publicados en el mismo medio informativo.

III.- Las mercancías clasificadas en la fracción arancelaria con número de identificación comercial **9405.42.91 00**, del **Caso Uno**, se encuentra sujeta al cumplimiento de las especificaciones de la Norma Oficial Mexicana **NOM-003-SCFI-2014**, publicada en el Diario Oficial de la Federación el 28 de mayo de 2015, y a lo dispuesto en el anexo 2.4 del Acuerdo por el que la Secretaría de Economía emite reglas y criterios de carácter general de materia de Comercio Exterior, publicadas en el Diario Oficial de la Federación

IV.- En cuanto a las irregularidades antes citadas, **y en virtud de no haberse exhibido prueba o alegato alguno que las desvirtuara**, se determinó que no se acreditó la legal importación, estancia o tenencia de la mercancía antes citada en el





GOBIERNO DE LA
CIUDAD DE MÉXICO

SECRETARÍA DE ADMINISTRACIÓN Y FINANZAS DE LA CIUDAD DE MÉXICO
Tesorería de la Ciudad de México
Coordinación Ejecutiva de Verificación de Comercio Exterior
Dirección de Procedimientos Legales



Número de orden: CVM090009/24
Expediente: CPA0900035/24
SAF/TCDMX/CEVCE/DPL/1366/2024

país, en términos de lo dispuesto en el artículo 146, primer párrafo, fracciones I, II y III de la Ley Aduanera, el cual establece que la legal tenencia de mercancías de procedencia extranjera deberá ampararse en todo tiempo con documentación aduanera que acredite su legal importación, nota de venta expedida por autoridad fiscal federal o factura, tal y como se transcribe a continuación:

“Artículo 146. La tenencia, transporte o manejo de mercancías de procedencia extranjera, a excepción de las de uso personal, deberá ampararse en todo tiempo, con cualquiera de los siguientes documentos:

I. Documentación aduanera que acredite su legal importación, o bien, los documentos electrónicos o digitales, que de acuerdo a las disposiciones legales aplicables y las reglas que al efecto emita el Servicio de Administración Tributaria, acrediten su legal tenencia, transporte o manejo.

Tratándose de la enajenación de vehículos importados, en definitiva, el importador deberá entregar el pedimento de importación al adquirente. En enajenaciones posteriores, el adquirente deberá exigir dicho pedimento y conservarlo para acreditar la legal estancia del vehículo en el país.

II. Nota de venta expedida por autoridad fiscal federal o institución autorizada por ésta, o la documentación que acredite la entrega de las mercancías por parte de la Secretaría.

III. Factura expedida por empresario establecido e inscrito en el registro federal de contribuyentes, o en su caso, el comprobante fiscal digital, los que deberán reunir los requisitos que señale el Código Fiscal de la Federación.

...”

Por lo tanto, de las consideraciones de referencia se puede apreciar claramente que se cometieron las infracciones establecidas en el artículo 176, primer párrafo, fracciones I, II y X de la Ley Aduanera, así como en el artículo 184, párrafo, fracción XIV del mismo ordenamiento legal, por lo que al **C. Jiayuan Chen, Destinatario y Responsable Directo de la mercancía de procedencia extranjera que se transporta en el vehículo Marca Dodge, Modelo RAM 4000, 2006, Tipo Pick up, con Placas de Circulación LC25747, Color Blanco**, consistente en **Caso Uno: 8,800 piezas de cetro luminoso; 1,079 piezas de juguete antiestrés interactivo, 3,600 piezas de tira luz led, sin marca, varios modelos de origen y procedencia extranjera; Caso Dos: 10,368 piezas de plumas, sin marca, varios modelos, varios tipos de origen y procedencia extranjera; 1,728 piezas de lápiz infinito, sin marca, modelo ZH-501 tipo sanrio, de origen y procedencia extranjera; 11,760 cajas (12 piezas) de lápices de colores, marca New elite, modelo ST0186, sin tipo, de origen y procedencia extranjera**, se le sancionará en términos de lo dispuesto por el artículo 179 de la Ley Aduanera de referencia, preceptos legales que señalan lo siguiente:

“Artículo 176. Comete las infracciones relacionadas con la importación o exportación, quien introduzca al país o extraiga de él mercancías, en cualquiera de los siguientes casos:

...”

SVGN

Página 53 de 73



CIUDAD INNOVADORA
Y DE DERECHOS

GOBIERNO CON
ACENTO SOCIAL

Calle Oriente 233 No. 178, Col. Agrícola Oriental,
Demarcación Territorial Iztacalco, C.P. 08500, Ciudad de México.
Tel. 55 57 01 47 46 ext. 1105



GOBIERNO DE LA
CIUDAD DE MÉXICO

SECRETARÍA DE ADMINISTRACIÓN Y FINANZAS DE LA CIUDAD DE MÉXICO
Tesorería de la Ciudad de México
Coordinación Ejecutiva de Verificación de Comercio Exterior
Dirección de Procedimientos Legales



Número de orden: CVM090009/24
Expediente: CPA0900035/24
SAF/TCDMX/CEVCE/DPL/1366/2024

I. Omitiendo el pago total o parcial de los impuestos al comercio exterior y, en su caso, de las cuotas compensatorias, que deban cubrirse.

II. Sin permiso de las autoridades competentes o sin la firma electrónica en el pedimento que demuestre el descargo total o parcial del permiso antes de realizar los trámites del despacho aduanero o sin cumplir cualesquiera otras regulaciones o restricciones no arancelarias emitidas conforme a la Ley de Comercio Exterior, por razones de seguridad nacional, salud pública, preservación de la flora o fauna, del medio ambiente, de sanidad fitopecuaria o los relativos a Normas Oficiales Mexicanas excepto tratándose de las Normas Oficiales Mexicanas de información comercial, compromisos internacionales, requerimientos de orden público o cualquiera otra regulación.

X. Cuando no se acredite con la documentación aduanal correspondiente la legal estancia o tenencia de las mercancías en el país o que se sometieron a los trámites previstos en esta Ley, para su introducción al territorio nacional o para su salida del mismo. Se considera que se encuentran dentro de este supuesto, las mercancías que se presenten ante el mecanismo de selección automatizado sin pedimento, cuando éste sea exigible, o con un pedimento que no corresponda.

"Artículo 179. Las sanciones establecidas por el artículo 178, se aplicarán a quien enajene, **comercie**, adquiera o tenga en su poder por cualquier título mercancías extranjeras, **sin comprobar su legal estancia en el país.**

..."

"Artículo 184. Cometen las infracciones relacionadas con las obligaciones de presentar documentación y declaraciones, quienes:

XIV. Omitan o asienten datos inexactos en relación con el cumplimiento de las normas oficiales mexicanas de información comercial.

..."

(El énfasis es nuestro)

VI.- Toda vez que el C. Jiayuan Chen, Destinatario y Responsable Directo de la mercancía de procedencia extranjera que se transporta en el vehículo Marca Dodge, Modelo RAM 4000, 2006, Tipo Pick up, con Placas de Circulación LC25747, Color Blanco no desvirtuó las causales de embargo precautorio prevista en el artículo 151, primer párrafo, fracciones II y III, de la Ley Aduanera vigente, señalada en el Acta de Inicio de Procedimiento Administrativo en Materia Aduanera, la mercancía consistente **Caso Uno: 8,800 piezas de cetro luminoso; 1,079 piezas de juguete antiestrés interactivo, 3,600 piezas de tira luz led, sin marca, varios modelos de origen y procedencia extranjera; Caso Dos: 10,368 piezas de plumas, sin marca, varios modelos, varios tipos de origen y procedencia extranjera; 1,728 piezas de lápiz infinito, sin marca, modelo ZH-501 tipo sanrio, de origen y procedencia extranjera; 11,760 cajas (12 piezas) de lápices de colores, marca New elite, modelo ST0186, sin tipo, de origen y procedencia extranjera,** cuyo valor en aduana asciende a la cantidad de **\$207,317.70 (Doscientos siete mil trescientos diecisiete pesos 70/100 M.N.),** pasa a propiedad del Fisco Federal, de conformidad con el artículo 183-A, primer párrafo, fracción III, de la Ley Aduanera.



GOBIERNO DE LA
CIUDAD DE MÉXICO

SECRETARÍA DE ADMINISTRACIÓN Y FINANZAS DE LA CIUDAD DE MÉXICO
Tesorería de la Ciudad de México
Coordinación Ejecutiva de Verificación de Comercio Exterior
Dirección de Procedimientos Legales



Número de orden: CVM090009/24
Expediente: CPA0900035/24
SAF/TCDMX/CEVCE/DPL/1366/2024

Por lo que se procede a efectuar el cálculo de las contribuciones omitidas:

LIQUIDACIÓN

En tal virtud, el valor en aduana de la mercancía consistente en **Caso Uno: 8,800 piezas de cetro luminoso; 1,079 piezas de juguete antiestrés interactivo, 3,600 piezas de tira luz led, sin marca, varios modelos de origen y procedencia extranjera; Caso Dos: 10,368 piezas de plumas, sin marca, varios modelos, varios tipos de origen y procedencia extranjera; 1,728 piezas de lápiz infinito, sin marca, modelo ZH-501 tipo sanrio, de origen y procedencia extranjera; 11,760 cajas (12 piezas) de lápices de colores, marca New elite, modelo ST0186, sin tipo, de origen y procedencia extranjera**, asciende a la cantidad de **\$207,317.70 (Doscientos siete mil trescientos diecisiete pesos 70/100 M.N.)**, de conformidad con los motivos y fundamentos legales que han quedado anteriormente expuestos; por lo que se procede a determinar el importe de las contribuciones que se debieron pagar en la operación de comercio exterior que nos ocupa, siendo éstas el Impuesto General de Importación y el Impuesto al Valor Agregado.

a) Existe una omisión del **Impuesto General de Importación** por parte del **C. Jiayuan Chen, Destinatario y Responsable Directo de la mercancía de procedencia extranjera que se transporta en el vehículo Marca Dodge, Modelo RAM 4000, 2006, Tipo Pick up, con Placas de Circulación LC25747, Color Blanco**, por lo que le corresponde pagar la tasa del **15%** para las mercancías clasificadas en el **Caso Uno y Dos** las fracciones arancelarias **9405.42.91 00, 9503.00.99 99, 9608.10.02 99 y 9609.10.01 00**; el **10%** para las mercancías clasificadas en el **Caso Dos** las fracciones arancelarias **9609.90.01 00**, conforme lo prevén los numerales 51, primer párrafo, fracción I y 80 de la Ley Aduanera, 1° de la Ley de Impuestos Generales de Importación y de Exportación; y 12, primer párrafo, fracción I de la Ley de Comercio Exterior, en relación con lo dispuesto por el artículo 64 de la citada Ley Aduanera, que a la letra señalan: para la mercancía clasificada en las fracciones arancelarias.

Ley Aduanera

“Artículo 51. Se causarán los siguientes impuestos al comercio exterior:

I. General de importación, conforme a la tarifa de la Ley respectiva.

...”

“Artículo 64.- La base gravable del Impuesto General de Importación es el valor en aduana de las mercancías, salvo los casos en que la Ley de la materia establezca otra base gravable.

...”

(El énfasis es nuestro)

“Artículo 80. Los impuestos al comercio exterior se determinarán aplicando a la base gravable determinada en los términos de las Secciones Primera y Segunda del Capítulo III del presente Título, respectivamente, la cuota que corresponda conforme a la clasificación arancelaria de las mercancías”





GOBIERNO DE LA
CIUDAD DE MÉXICO

SECRETARÍA DE ADMINISTRACIÓN Y FINANZAS DE LA CIUDAD DE MÉXICO
Tesorería de la Ciudad de México
Coordinación Ejecutiva de Verificación de Comercio Exterior
Dirección de Procedimientos Legales



Número de orden: CVM090009/24
Expediente: CPA0900035/24
SAF/TCDMX/CEVCE/DPL/1366/2024

Ley de Comercio Exterior

"Artículo 12.- Para efectos de esta Ley, los aranceles son las cuotas de las tarifas de los impuestos generales de exportación e importación, los cuales podrán ser:

I. Ad-valorem, cuando se expresen en términos porcentuales del valor en aduana de la mercancía"

Por lo tanto, para determinar el total a pagar por la omisión de dicho impuesto, para la mercancía anteriormente señalada, tomamos el Valor en Aduana de la mercancía que no acreditó su legal importación, tenencia o estancia en el país, en el **Caso Uno** en las fracciones arancelarias **9405.42.91 00, 9503.00.99 99, 9608.10.02 99** equivalente a **\$109,617.30 (Ciento nueve mil seiscientos diecisiete pesos 30/100 M.N.)** y la multiplicamos por la tasa del **15%** resultando la cantidad de **\$16,442.59 (Dieciséis mil cuatrocientos cuarenta y dos pesos 59/100 M.N.)**, en el **Caso Dos** en las fracciones arancelarias **9609.10.01 00** equivalente a **\$24,494.40 (Veinticuatro mil cuatrocientos noventa y cuatro pesos 40/100 M.N.)** y la multiplicamos por la tasa del **15%** resultando la cantidad de **\$3,674.16 (Tres mil seiscientos setenta y cuatro pesos 16/100 M.N.)** y en las fracciones arancelarias **9609.90.01 00** equivalente a **\$73,206.00 (Setenta y tres mil doscientos seis pesos 00/100 M.N.)** y la multiplicamos por la tasa del **10%** resultando la cantidad de **\$7,320.60 (Siete mil trescientos veinte pesos 60/100 M.N.)**; cantidad que debió pagar la contribuyente, tal y como se detalla a continuación de manera aritmética:

Valor en Aduana			Tasa		Impuesto General de Importación omitido
Caso Uno	Mercancía clasificada en la fracción arancelaria 9405.42.91 00, 9503.00.99 99, 9608.10.02 99	\$109,617.30	X	15%	\$16,442.59
Caso Dos	Mercancía clasificada en la fracción arancelaria 9609.10.01 00	\$24,494.40	X	15%	\$3,674.16
	Mercancía clasificada en la fracción arancelaria 9609.90.01 00	\$73,206.00	X	10%	\$7,320.60
TOTAL					\$27,437.35

Total de Impuesto General de Importación: \$27,437.35 (Veintisiete mil cuatrocientos treinta y siete pesos 35/100 M.N.).

b) Derecho de Trámite Aduanero

Esta autoridad determina que el **C. Jiayuan Chen, Destinatario y Responsable Directo de la mercancía de procedencia extranjera que se transporta en el vehículo Marca Dodge, Modelo RAM 4000, 2006, Tipo Pick up, con Placas de Circulación LC25747, Color Blanco**, omitió el pago del Derecho de Trámite Aduanero, el cual se causa de conformidad con lo establecido en el artículo 49 de la Ley Federal de Derechos.



GOBIERNO DE LA
CIUDAD DE MÉXICO

SECRETARÍA DE ADMINISTRACIÓN Y FINANZAS DE LA CIUDAD DE MÉXICO
Tesorería de la Ciudad de México
Coordinación Ejecutiva de Verificación de Comercio Exterior
Dirección de Procedimientos Legales



Número de orden: CVM090009/24
Expediente: CPA0900035/24
SAF/TCDMX/CEVCE/DPL/1366/2024

LEY FEDERAL DE DERECHOS.

“Artículo 49.- Se pagará el derecho de trámite aduanero, por las operaciones aduaneras que se efectúen utilizando un pedimento o el documento aduanero correspondiente en los términos de la Ley Aduanera, conforme a las siguientes tasas o cuotas:

I. Del 8 al millar, sobre el valor que tengan los bienes para los efectos del impuesto general de importación, en los casos distintos a los señalados en las siguientes fracciones o cuando se trate de mercancías exentas conforme a la Ley de los Impuestos Generales de Importación y de Exportación o a los Tratados Internacionales.

II. Del 1.76 al millar sobre el valor que tengan los bienes, tratándose de la importación temporal de bienes de activo fijo que efectúen las maquiladoras o las empresas que tengan programas de exportación autorizados por la Secretaría de Economía o, en su caso, la maquinaria y equipo que se introduzca al territorio nacional para destinarlos al régimen de elaboración, transformación o reparación en recintos fiscalizados”.

Por lo que su importe se obtiene de multiplicar el Valor en Aduana de la mercancía en cantidad de **\$207,317.70 (Doscientos siete mil trescientos diecisiete pesos 70/100 M.N.)**, por el porcentaje correspondiente a **.008** por concepto de Derecho de Trámite Aduanero, resultando la cantidad de **\$1,658.54 (Mil seiscientos cincuenta y ocho pesos 54/100 M.N.)**, que debe pagar por tal concepto, tal y como se muestra aritméticamente a continuación:

Base Gravable (Caso Uno y Dos)		Porcentaje (D.T.A.)	Total
V.A.	\$207,317.70	0.008	\$1,658.54

Total de Derecho de Trámite Aduanero: \$1,658.54 (Mil seiscientos cincuenta y ocho pesos 54/100 M.N.).

c) Por lo que respecta a la omisión del **Impuesto al Valor Agregado** causado, su importe se obtiene de sumar el Valor en Aduana de la mercancía, el Impuesto General de Importación y el Derecho e Trámite Aduanero, y la suma de éstos nos da la base gravable del Impuesto al Valor Agregado; por lo que, a esta cantidad se le aplica la tasa del **16%** por concepto del Impuesto al Valor Agregado, resultando la cantidad que debe pagar por tal concepto, de conformidad con lo que disponen los artículos 1º, primer párrafo, fracción IV y segundo párrafo, 24, primer párrafo, fracción I y 27 de la Ley del Impuesto al Valor Agregado en vigor:

“Artículo 10.- Están obligadas al pago del impuesto al valor agregado establecido en esta Ley, las personas físicas y las morales que, en territorio nacional, realicen los actos o actividades siguientes:

....”

IV.- Importen bienes o servicios.



Calle Oriente 233 No. 178, Col. Agrícola Oriental,
Demarcación Territorial Iztacalco, C.P. 08500, Ciudad de México.
Tel. 55 57 01 47 46 ext. 1105





GOBIERNO DE LA
CIUDAD DE MÉXICO

SECRETARÍA DE ADMINISTRACIÓN Y FINANZAS DE LA CIUDAD DE MÉXICO
Tesorería de la Ciudad de México
Coordinación Ejecutiva de Verificación de Comercio Exterior
Dirección de Procedimientos Legales



Número de orden: CVM090009/24
Expediente: CPA0900035/24
SAF/TCDMX/CEVCE/DPL/1366/2024

El impuesto se calculará aplicando los valores que señala esta Ley, la tasa del 16%. El impuesto al valor agregado en ningún caso se considerará que forma parte de dichos valores.

...

"Artículo 24.- Para los efectos de esta Ley, se considera importación de bienes o de servicios:

I.- La introducción al país de bienes.

...

"Artículo 27. Para calcular el impuesto al valor agregado tratándose de importación de bienes tangibles, se considerará el valor que se utilice para los fines del impuesto general de importación, adicionado con el monto de este último gravamen y del monto de las demás contribuciones y aprovechamientos que se tengan que pagar con motivo de la importación..."

Dicho de otra forma, la base gravable para el cálculo de este Impuesto se obtiene de sumar el Valor en Aduana del **Caso Uno y Dos** en cantidad de **\$207,317.70 (Doscientos siete mil trescientos diecisiete pesos 70/100 M.N.)**, más el Impuesto General de Importación de esa mercancía en cantidad de **\$27,437.35 (Veintisiete mil cuatrocientos treinta y siete pesos 35/100 M.N.)**, más el Derecho de Trámite Aduanero en cantidad de **\$1,658.54 (Mil seiscientos cincuenta y ocho pesos 54/100 M.N.)**, dando un total de **\$236,413.59 (Doscientos treinta y seis mil cuatrocientos trece mil pesos 59/100 M.N.)** y a dicha cantidad se le aplica la tasa del **16%** por concepto del Impuesto al Valor Agregado, resultando el importe de **\$37,826.17 (Treinta y siete mil ochocientos veintiséis pesos 17/100 M.N.)**, cantidad que debió declarar y pagar por concepto de este Impuesto.

Base Gravable				Porcentaje (I.V.A.)	Omisión de I.V.A.
V.A.	\$207,317.70	\$236,413.59	X	16%	\$37,826.17
D.T.A.	\$1,658.54				
I.G.I.	\$27,437.35				

Total de Impuesto al Valor Agregado: \$37,826.17 (Treinta y siete mil ochocientos veintiséis pesos 17/100 M.N.).

En dicho sentido, por la mercancía consistente **Caso Uno: 8,800 piezas de cetro luminoso; 1,079 piezas de juguete antiestrés interactivo, 3,600 piezas de tira luz led, sin marca, varios modelos de origen y procedencia extranjera; Caso Dos: 10,368 piezas de plumas, sin marca, varios modelos, varios tipos de origen y procedencia extranjera; 1,728 piezas de lápiz infinito, sin marca, modelo ZH-501 tipo sanrio, de origen y procedencia extranjera; 11,760 cajas (12 piezas) de lápices de colores, marca New elite, modelo ST0186, sin tipo, de origen y procedencia extranjera**, clasificados en las fracciones arancelarias ya descritas, se generó la omisión de los impuestos siguientes:



GOBIERNO DE LA
CIUDAD DE MÉXICO

SECRETARÍA DE ADMINISTRACIÓN Y FINANZAS DE LA CIUDAD DE MÉXICO
Tesorería de la Ciudad de México
Coordinación Ejecutiva de Verificación de Comercio Exterior
Dirección de Procedimientos Legales



Número de orden: CVM090009/24
Expediente: CPA0900035/24
SAF/TCDMX/CEVCE/DPL/1366/2024

CONTRIBUCIÓN	DEBIÓ PAGAR
Impuesto General de Importación	\$27,437.35
Derecho de Trámite Aduanero	\$1,658.54
Impuesto al Valor Agregado	\$37,826.17
TOTAL DE IMPUESTOS OMITIDOS	\$66,922.06

Total de contribuciones omitidas: \$66,922.06 (sesenta y seis mil novecientos veintidós pesos 06/100 M.N.).

ACTUALIZACIÓN

En virtud de que el **C. Jiayuan Chen, Destinatario y Responsable Directo de la mercancía de procedencia extranjera que se transporta en el vehículo Marca Dodge, Modelo RAM 4000, 2006, Tipo Pick up, con Placas de Circulación LC25747, Color Blanco**, no acreditó el pago total del Impuesto General de Importación, Derecho de Trámite Aduanero e Impuesto al Valor Agregado, con fundamento en el artículo 17-A y 21 del Código Fiscal de la Federación vigente, aplicado supletoriamente en materia aduanera, por así disponer el artículo 1º de la Ley Aduanera vigente, se procede a actualizar el monto de la referida contribución, por virtud del transcurso del tiempo y con motivo del cambio de precios en el país, entre el periodo del mes anterior más reciente y el periodo en que debió hacerse el pago, a partir de la fecha en que se iniciaron facultades sobre la mercancía embargada precautoriamente de conformidad con lo dispuesto por el artículo 56, primer párrafo, fracción IV, inciso b) de la citada Ley Aduanera, 5-A, último párrafo y 28, primer párrafo de la Ley del Impuesto al Valor Agregado vigente, y hasta la fecha en que el pago se efectúe, tomando como base la fecha de emisión de la presente resolución.

El factor de actualización de **1.0184** se determinó tomando el Índice Nacional de Precios al Consumidor de **136.013**, correspondiente al mes de **agosto de 2024** (Nota: mes anterior al más reciente del periodo), publicado en el Diario Oficial de la Federación el **10 de septiembre de 2024**, expresado con base “segunda quincena de julio de 2018=100”, según comunicado del Instituto Nacional de Estadísticas y Geografía publicado en el Diario Oficial de la Federación con fecha 25 de Julio de 2018; dividiéndolo entre el Índice Nacional de Precios al Consumidor de **133.555**, correspondiente al mes de **enero de 2024** (Nota: mes anterior al más antiguo del periodo), publicado en el Diario Oficial de la Federación el **09 de febrero de 2024**, ambos índices publicados por el Instituto Nacional de Estadísticas y Geografía de conformidad con los artículos 59, primer párrafo, fracción III, inciso a), Primero y Décimo Primero Transitorios de la Ley del Sistema Nacional de Información Estadística y Geografía Publicada en el Diario Oficial de la Federación el 16 de abril de 2008, expresado también con la base “segunda quincena de Julio de 2018=100”.

I.N.P.C. = Índice Nacional de Precios al Consumidor

<u>I.N.P.C.</u>	<u>Agosto/2024</u>	<u>136.013</u>	<u>(D.O.F. 10-09-2024)</u>	=	<u>1.0184</u>
<u>I.N.P.C.</u>	<u>Enero/2024</u>	<u>133.555</u>	<u>(D.O.F. 09-02-2023)</u>		

Para obtener la actualización de las cantidades omitidas del **Caso Uno y Dos**, se aplica el Factor de Actualización a cada omisión de contribuciones; de tal manera que para actualizar el Impuesto General de Importación se multiplica la cantidad omitida de **\$27,437.35 (Veintisiete mil cuatrocientos treinta y siete pesos 35/100 M.N.)**, por el factor de actualización **1.0184**, lo que nos da la



GOBIERNO DE LA
CIUDAD DE MÉXICO

SECRETARÍA DE ADMINISTRACIÓN Y FINANZAS DE LA CIUDAD DE MÉXICO
Tesorería de la Ciudad de México
Coordinación Ejecutiva de Verificación de Comercio Exterior
Dirección de Procedimientos Legales



Número de orden: CVM090009/24
Expediente: CPA0900035/24
SAF/TCDMX/CEVCE/DPL/1366/2024

cantidad actualizada de **\$27,942.19 (Veintisiete mil novecientos cuarenta y dos pesos 19/100 M.N.)**; asimismo, para actualizar el Impuesto al Valor Agregado se multiplica la cantidad omitida de **\$37,826.17 (Treinta y siete mil ochocientos veintiséis pesos 17/100 M.N.)**, por el factor de actualización **1.0184** lo que nos da la cantidad actualizada de **\$38,522.17 (Treinta y ocho mil quinientos veintidós pesos 17/100 M.N.)**; asimismo, para actualizar el Derecho de Trámite Aduanero, se multiplica la cantidad omitida de **\$1,658.54 (Mil seiscientos cincuenta y ocho pesos 54/100 M.N.)**, por el factor de actualización **1.0184**, lo que nos da la cantidad actualizada de **\$1,689.05 (Mil seiscientos ochenta y nueve pesos 05/100 M.N.)**.

Concepto	Importe de Omisiones		Factor de Actualización	Importe Por Actualización	Total de Impuestos Actualizados
Impuesto General de Importación	\$27,437.35	X	1.0184	\$504.84	\$27,942.19
Derecho de Trámite Aduanero	\$1,658.54			\$30.51	\$1,689.05
Impuesto al Valor Agregado	\$37,826.17			\$696.00	\$38,522.17
Total	\$66,922.06			\$1,231.35	\$68,153.41

Total de contribuciones omitidas actualizadas del **Caso Uno y Dos es de: \$68,153.41 (Sesenta y ocho mil ciento cincuenta y tres pesos 41/100 M.N.)**.

RECARGOS

En virtud de que el **C. Jiayuan Chen, Destinatario y Responsable Directo de la mercancía de procedencia extranjera que se transporta en el vehículo Marca Dodge, Modelo RAM 4000, 2006, Tipo Pick up, con Placas de Circulación LC25747, Color Blanco**, consistente en **Caso Uno: 8,800 piezas de cetro luminoso; 1,079 piezas de juguete antiestrés interactivo, 3,600 piezas de tira luz led, sin marca, varios modelos de origen y procedencia extranjera; Caso Dos: 10,368 piezas de plumas, sin marca, varios modelos, varios tipos de origen y procedencia extranjera; 1,728 piezas de lápiz infinito, sin marca, modelo ZH-501 tipo sanrio, de origen y procedencia extranjera; 11,760 cajas (12 piezas) de lápices de colores, marca New elite, modelo ST0186, sin tipo, de origen y procedencia extranjera**; no acreditó el pago del Impuesto General de Importación, Derecho de Trámite Aduanero y el Impuesto al Valor Agregado determinado en la presente resolución, con fundamento en el artículo 21 del Código Fiscal de la Federación, Ley de Ingresos de la Federación y Resolución Miscelánea Fiscal correspondiente al momento de la emisión de la presente resolución, en este acto se procede a pormenorizar las operaciones aritméticas aplicables para obtener el porcentaje mensual de recargos que es de **11.76%**, tomando en consideración la fecha de los Diarios Oficiales de la Federación y la Ley de Ingresos de la Federación, así como las Resoluciones Misceláneas Fiscales aplicables.

En el caso concreto, los recargos se determinarán de conformidad con el primer párrafo del artículo 21 del Código Fiscal de la Federación; es decir, el monto de los recargos habrá de calcularse a partir del mes de **febrero de 2024**, toda vez que este es el mes en que se dio inicio a las facultades de comprobación y se calcularán hasta el mes de **septiembre de 2024**, mes de emisión de la presente resolución; pues el artículo 21 del Código Fiscal de la Federación, establece que **"los recargos se calcularán aplicando al monto de las contribuciones o de los aprovechamientos actualizados por el periodo a que se**



GOBIERNO DE LA
CIUDAD DE MÉXICO

SECRETARÍA DE ADMINISTRACIÓN Y FINANZAS DE LA CIUDAD DE MÉXICO
Tesorería de la Ciudad de México
Coordinación Ejecutiva de Verificación de Comercio Exterior
Dirección de Procedimientos Legales



Número de orden: CVM090009/24
Expediente: CPA0900035/24
SAF/TCDMX/CEVCE/DPL/1366/2024

refiere este párrafo, la tasa que resulte de sumar las aplicables en cada año para cada uno de los meses transcurridos en el periodo de actualización de la contribución o aprovechamiento de que se trate”, esto es, se efectúa la sumatoria de cada uno de los meses transcurridos desde la fecha en que debió efectuarse el pago de las contribuciones de que se trata, hasta la fecha de la emisión de la presente resolución, se transcribe la parte conducente del referido artículo 21 del Código Fiscal de la Federación, que a la letra señala:

Código Fiscal de la Federación

“Artículo 21. Cuando no se cubran las contribuciones o los aprovechamientos en la fecha o dentro del plazo fijado por las disposiciones fiscales, su monto se actualizará desde el mes en que debió hacerse el pago y hasta que el mismo se efectúe, además deberán pagarse recargos por concepto de indemnización al fisco federal por la falta de pago oportuno. Dichos recargos se calcularán aplicando al monto de las contribuciones o de los aprovechamientos actualizados por el periodo a que se refiere este párrafo, la tasa que resulte de sumar las aplicables en cada año para cada uno de los meses transcurridos en el periodo de actualización de la contribución o aprovechamiento de que se trate. La tasa de recargos para cada uno de los meses de mora será la que resulte de incrementar en 50% a la que mediante Ley fije anualmente el Congreso de la Unión, para tal efecto, la tasa se considerará hasta la centésima y, en su caso, se ajustará a la centésima inmediata superior cuando el dígito de la milésima sea igual o mayor a 5 y cuando la milésima sea menor a 5 se mantendrá la tasa a la centésima que haya resultado.

Los recargos se causarán hasta por cinco años, salvo en los casos a que se refiere el artículo 67 de este Código, supuestos en los cuales los recargos se causarán hasta en tanto no se extingan las facultades de las autoridades fiscales para determinar las contribuciones o aprovechamientos omitidos y sus accesorios, y se calcularán sobre el total del crédito fiscal, excluyendo los propios recargos, la indemnización a que se refiere el párrafo séptimo de este artículo, los gastos de ejecución y las multas por infracción a disposiciones fiscales.”

En ese orden de ideas, cuando no se cubran las contribuciones o aprovechamientos en la fecha o dentro del plazo fijado por las disposiciones fiscales deberán pagarse recargos por concepto de indemnización al fisco federal, los cuales se calcularán aplicando al monto de las contribuciones o de los aprovechamientos actualizados, por lo que la tasa se obtiene de la siguiente forma:

Sumar las tasas aplicables en cada año para cada uno de los meses transcurridos en el periodo de actualización de la contribución o aprovechamiento de que se trate; precisando que la tasa de recargos para cada uno de los meses de mora será la que resulte de incrementar en 50% a la que mediante Ley fije anualmente el Congreso de la Unión, siendo esta la establecida en la fracción I del artículo 8 de la Ley de Ingresos de la Federación aplicable en cada ejercicio fiscal, tal y como describe a continuación:

TASA DE RECARGOS PREVISTA POR LA LEY DE INGRESOS DE LA FEDERACIÓN	AUMENTO DE PORCENTAJE DE LA TASA DE RECARGOS PREVISTO POR EL ARTÍCULO 21 DEL CÓDIGO FISCAL DE LA FEDERACIÓN	PORCENTAJE RESULTANTE	TASA DE RECARGOS MENSUAL	TASA DE RECARGOS MENSUAL PREVISTA POR LA RESOLUCIÓN MISCELÁNEA FISCAL
0.98%	50% DE 0.98% = 0.49%	0.98%+0.49%	1.47% MENSUAL	1.47% MENSUAL

Por lo que se le hace del conocimiento que el **C. Jiayuan Chen, Destinatario y Responsable Directo de la mercancía de procedencia extranjera que se transporta en el vehículo Marca Dodge, Modelo RAM 4000, 2006, Tipo Pick up, con Placas**

SVGN

Calle Oriente 233 No. 178, Col. Agrícola Oriental,
Demarcación Territorial Iztacalco, C.P. 08500, Ciudad de México.
Tel. 55 57 01 47 46 ext. 1105

Página 61 de 73



CIUDAD INNOVADORA
Y DE DERECHOS

GOBIERNO CON
ACENTO SOCIAL



GOBIERNO DE LA
CIUDAD DE MÉXICO

SECRETARÍA DE ADMINISTRACIÓN Y FINANZAS DE LA CIUDAD DE MÉXICO
Tesorería de la Ciudad de México
Coordinación Ejecutiva de Verificación de Comercio Exterior
Dirección de Procedimientos Legales



Número de orden: CVM090009/24
Expediente: CPA0900035/24
SAF/TCDMX/CEVCE/DPL/1366/2024

de Circulación LC25747, Color Blanco, que resulta aplicable en el caso concreto es la fracción I del referido artículo 8 de la Ley de Ingresos de la Federación, para el año 2024, publicado en el diario oficial de la federación en fecha 13 de noviembre de 2023.

El artículo antes señalado para el año 2024, prevé que los recargos se causarán al 0.98 por ciento mensual sobre los saldos insolutos, tal como se precisa a continuación:

Ley de Ingresos de la Federación

Para el año 2024, publicado en el Diario Oficial de la Federación en fecha 13 de noviembre de 2023:

"Artículo 8o. En los casos de prórroga para el pago de créditos fiscales se causarán recargos:

I. Al 0.98 por ciento mensual sobre los saldos insolutos.

..."

Asimismo, se precisa que para calcular la tasa de recargos se tomó en consideración la Ley de Ingresos de la Federación aplicable para el ejercicio 2024, siendo la fecha correcta de publicación en el Diario Oficial de la Federación la siguiente:

Ley de Ingresos de la Federación para el ejercicio Publicación en el Diario Oficial de la Federación

Ley de Ingresos de la Federación para el ejercicio	Publicación en el Diario Oficial de la Federación
2024	13 de noviembre de 2023

En ese mismo orden de ideas, se debe precisar que en el presente caso, resulta aplicable la **Regla 2.1.21 de la Resolución Miscelánea Fiscal para el ejercicio 2024** publicada en el Diario Oficial de la Federación en la siguiente fecha:

Resolución Miscelánea Fiscal Publicación en el Diario Oficial de la Federación

Resolución Miscelánea Fiscal	Publicación en el Diario Oficial de la Federación
Ejercicio 2024	29 de diciembre de 2023

Resolución Miscelánea Fiscal que a la letra señala:

"2.1.21. Para los efectos del artículo 21 del CFF y con base en la tasa de recargos mensual establecida en el artículo 8, fracción I de la LIF, la tasa mensual de recargos por mora aplicable en el ejercicio fiscal de 2023 es de 1.47%."

De las transcripciones anteriores, resulta claro que en cada una de las reglas contenidas en las Resoluciones Misceláneas Fiscales, se establece que para los efectos de lo dispuesto en el artículo 21 del Código Fiscal de la Federación y con base en la tasa de recargos mensual establecida en el artículo 8, fracción I de la Ley de Ingresos de la Federación, la tasa mensual de recargos por mora aplicable en el ejercicio fiscal correspondiente es de **1.47%**, misma que habrá de aplicarse en el presente caso.



GOBIERNO DE LA
CIUDAD DE MÉXICO

SECRETARÍA DE ADMINISTRACIÓN Y FINANZAS DE LA CIUDAD DE MÉXICO
Tesorería de la Ciudad de México
Coordinación Ejecutiva de Verificación de Comercio Exterior
Dirección de Procedimientos Legales



Número de orden: CVM090009/24
Expediente: CPA0900035/24
SAF/TCDMX/CEVCE/DPL/1366/2024

Por lo que se procede explicar de manera pormenorizada las fórmulas efectuadas por cada mes respecto a la sumatoria del 50% que da origen a la Tasa de recargos correspondiente al **1.47%** mensual, la cual se obtiene del siguiente modo:

MES DEL RECARGO	FECHA DE PUBLICACIÓN DE LA LEY DE INGRESOS DE LA FEDERACIÓN EN EL DIARIO OFICIAL DE LA FEDERACIÓN	FECHA DE PUBLICACIÓN DE LA RESOLUCIÓN MISCELÁNEA FISCAL EN EL DIARIO OFICIAL DE LA FEDERACIÓN	TASA DE RECARGOS PREVISTA POR LA LEY DE INGRESOS DE LA FEDERACIÓN	AUMENTO DE PORCENTAJE DE LA TASA DE RECARGOS PREVISTO POR EL ARTÍCULO 21 DEL CÓDIGO FISCAL DE LA FEDERACIÓN	PORCENTAJE RESULTANTE	TASA DE RECARGOS MENSUAL	TASA DE RECARGOS MENSUAL PREVISTA POR LA RESOLUCIÓN MISCELÁNEA FISCAL
Febrero de 2024	13 de noviembre de 2023	29 de diciembre de 2023	0.98%	50% DE 0.98% = 0.49	0.98%+0.49%	1.47% MENSUAL	1.47% MENSUAL
Marzo de 2024	13 de noviembre de 2023	29 de diciembre de 2023	0.98%	50% DE 0.98% = 0.49	0.98%+0.49%	1.47% MENSUAL	1.47% MENSUAL
Abril de 2024	13 de noviembre de 2023	29 de diciembre de 2023	0.98%	50% DE 0.98% = 0.49	0.98%+0.49%	1.47% MENSUAL	1.47% MENSUAL
Mayo de 2024	13 de noviembre de 2023	29 de diciembre de 2023	0.98%	50% DE 0.98% = 0.49	0.98%+0.49%	1.47% MENSUAL	1.47% MENSUAL
Junio de 2024	13 de noviembre de 2023	29 de diciembre de 2023	0.98%	50% DE 0.98% = 0.49	0.98%+0.49%	1.47% MENSUAL	1.47% MENSUAL
Julio de 2024	13 de noviembre de 2023	29 de diciembre de 2023	0.98%	50% DE 0.98% = 0.49	0.98%+0.49%	1.47% MENSUAL	1.47% MENSUAL
Agosto de 2024	13 de noviembre de 2023	29 de diciembre de 2023	0.98%	50% DE 0.98% = 0.49	0.98%+0.49%	1.47% MENSUAL	1.47% MENSUAL
Septiembre de 2024	13 de noviembre de 2023	29 de diciembre de 2023	0.98%	50% DE 0.98% = 0.49	0.98%+0.49%	1.47% MENSUAL	1.47% MENSUAL
Total						11.76%	11.76%

Una vez precisado lo anterior, tenemos que de conformidad con el artículo 21 del Código Fiscal de la Federación, “los recargos se calcularán aplicando al monto de las contribuciones o de los aprovechamientos actualizados por el periodo a que se refiere este párrafo, la tasa que resulte de sumar las aplicables en cada año para cada uno de los meses transcurridos en el periodo de actualización de la contribución o aprovechamiento de que se trate”, esto es, se efectúa la sumatoria de cada uno de los meses transcurridos; es decir del mes de **febrero de 2024**, hasta la fecha de la emisión de la presente resolución es decir el mes de **septiembre de 2024**, resultando el porcentaje de **11.76%**, conformado por la sumatoria de las diferentes tasas mensuales de recargos vigentes en cada uno de los meses transcurridos, por lo que con fundamento en el artículo 21 primer párrafo del Código Fiscal de la Federación vigente, en relación con lo que dispone el artículo 8, fracción I de la Ley de Ingresos de la Federación para el ejercicio fiscal **2024**, publicado en el Diario Oficial de la Federación el **13 de noviembre de 2023**.

Lo anterior se traduce en el Caso que nos ocupa, a la utilización de las tasas obtenidas de la sumatoria de todas las publicadas en el Diario Oficial de la Federación durante el periodo comprendido del mes en que se dio inicio a las facultades de comprobación, en la especie el mes de **febrero de 2024** y hasta la fecha en que el pago se efectúe, tomando como base la fecha de emisión de la presente resolución, es decir, el mes de **septiembre de 2024**.

SVGN





GOBIERNO DE LA
CIUDAD DE MÉXICO

SECRETARÍA DE ADMINISTRACIÓN Y FINANZAS DE LA CIUDAD DE MÉXICO
Tesorería de la Ciudad de México
Coordinación Ejecutiva de Verificación de Comercio Exterior
Dirección de Procedimientos Legales



Número de orden: CVM090009/24
Expediente: CPA0900035/24
SAF/TCDMX/CEVCE/DPL/1366/2024

Asimismo, respecto del **Caso Uno y Dos**, el porcentaje resultante de la sumatoria de las citadas tasas de recargos, esto es, el **11.76%** se aplica al importe de las contribuciones omitidas y actualizadas, es decir, al importe total de **\$68,153.41 (Sesenta y ocho mil ciento cincuenta y tres pesos 41/100 M.N.)**, por concepto de Impuesto General de Importación, Derecho de Trámite Aduanero e Impuesto al Valor Agregado, omitidos y actualizados, resultando una cantidad de **\$8,014.83 (Ocho mil catorce pesos 83/100 M.N.)**, por concepto de recargos generados por los citados impuestos.

Se ha generado el siguiente importe de recargos al día de hoy:

Concepto	Importe de Omisiones Actualizado	Tasa		Monto de Recargos
Impuesto General de Importación	\$27,942.19	X	11.76%	\$3,286.00
Impuesto al Valor Agregado	\$38,522.17			\$4,530.20
Derecho de Trámite Aduanero	\$1,689.05			\$198.63
TOTAL	\$68,153.41			\$8,014.83

Total de Recargos de las contribuciones omitidas: \$8,014.83 (Ocho mil catorce pesos 83/100 M.N.).

MULTAS

En virtud de que el **C. Jiayuan Chen, Destinatario y Responsable Directo de la mercancía de procedencia extranjera que se transporta en el vehículo Marca Dodge, Modelo RAM 4000, 2006, Tipo Pick up, con Placas de Circulación LC25747, Color Blanco**, respecto de las mercancías del **Caso Uno: 8,800 piezas de cetro luminoso; 1,079 piezas de juguete antiestrés interactivo, 3,600 piezas de tira luz led, sin marca, varios modelos de origen y procedencia extranjera; Caso Dos: 10,368 piezas de plumas, sin marca, varios modelos, varios tipos de origen y procedencia extranjera; 1,728 piezas de lápiz infinito, sin marca, modelo ZH-501 tipo sanrio, de origen y procedencia extranjera; 11,760 cajas (12 piezas) de lápices de colores, marca New elite, modelo ST0186, sin tipo, de origen y procedencia extranjera**, no comprobó la legal importación, estancia o tenencia en el país de dicha mercancía, con la documentación a la que alude el artículo 146 de la Ley Aduanera vigente, cometió la infracción prevista por el artículo 176, primer párrafo, fracciones I, II y X de la Ley Aduanera vigente, cometió la infracción prevista por el artículo 176, primer párrafo, fracción X de la Ley Aduanera con sanción en el artículo 78, primer párrafo, fracción IX, del mismo ordenamiento legal que a la letra señala:

"Artículo 176. Comete las infracciones relacionadas con la importación o exportación, quien introduzca al país o extraiga de él mercancías en los siguientes casos:

X. Cuando no se acredite con la documentación aduanal correspondiente la legal estancia o tenencia de las mercancías en el país o que se sometieron a los trámites previstos en esta Ley, para su introducción al territorio nacional o para su salida del mismo..."

"Artículo 178. Se aplicarán las siguientes sanciones a quien cometa las infracciones establecidas por el artículo 176 de esta Ley:

IX. Multa equivalente a la señalada en las fracciones I, II, III o IV de este artículo, según se trate, o del 70% al 100% del valor comercial de las mercancías cuando estén exentas, a la señalada en la fracción X, salvo que se demuestre que el pago



GOBIERNO DE LA
CIUDAD DE MÉXICO

SECRETARÍA DE ADMINISTRACIÓN Y FINANZAS DE LA CIUDAD DE MÉXICO
Tesorería de la Ciudad de México
Coordinación Ejecutiva de Verificación de Comercio Exterior
Dirección de Procedimientos Legales



Número de orden: CVM090009/24
Expediente: CPA0900035/24
SAF/TCDMX/CEVCE/DPL/1366/2024

correspondiente se efectuó con anterioridad a la presentación de las mercancías, en cuyo caso, únicamente se incurrirá en la sanción prevista en la fracción V del artículo 185 de esta Ley”.

a) Ahora bien, en relación con la mercancía contenida en el **Caso Uno**: 8,800 piezas de cetro luminoso; 1,079 piezas de juguete antiestrés interactivo, 3,600 piezas de tira luz led, sin marca, varios modelos de origen y procedencia extranjera; **Caso Dos**: 10,368 piezas de plumas, sin marca, varios modelos, varios tipos de origen y procedencia extranjera; 1,728 piezas de lápiz infinito, sin marca, modelo ZH-501 tipo sanrio, de origen y procedencia extranjera; 11,760 cajas (12 piezas) de lápices de colores, marca New elite, modelo ST0186, sin tipo, de origen y procedencia extranjera; y al no haber acreditado con la documentación idónea la legal importación, estancia o tenencia en el país de la mercancía antes citada, se omitió el pago del Impuesto General de Importación, se tipifica la infracción prevista en el artículo 176, primer párrafo, fracción I, sancionada con el artículo 178 fracción I, ambos preceptos de la Ley Aduanera vigente, que establecen lo siguiente:

“Artículo 176. Comete las infracciones relacionadas con la importación o exportación, quien introduzca al país o extraiga de él mercancías en los siguientes casos:

I.- Omitiendo el pago total o parcial de los impuestos al comercio exterior y; en su caso, de las cuotas compensatorias, que deban cubrirse...”

“Artículo 178. Se aplicaran las siguientes sanciones a quien cometa las infracciones establecidas por el artículo 176 de esta Ley:

I. Multa de 130% al 150% de los impuestos al comercio exterior omitidos, cuando no se haya cubierto lo que correspondía pagar.

...”
(El énfasis es nuestro)

Ahora bien, para obtener el monto de la multa multiplicamos la cantidad omitida de dicho concepto, en cantidad de: **\$27,437.35 (Veintisiete mil cuatrocientos treinta y siete pesos 35/100 M.N.)**; por el porcentaje de **130%**, el cual nos da como resultado la cantidad de **\$35,668.55 (Treinta y cinco mil seiscientos sesenta y ocho pesos 55/100 M.N.)**.

Cantidad Omitida	Porcentaje	Total
\$27,437.35	130%	\$35,668.55

Referente a la multa por omisión del Impuesto General de Importación se aplica la multa de menor porcentaje, en virtud de que el infractor no incurrió en los supuestos de agravantes en los términos del artículo 198, de la citada Ley.

“Artículo 198. Las autoridades aduaneras, al imponer las multas, deberán considerar como agravantes los siguientes supuestos:

I. El utilizar un Registro Federal de Contribuyentes de un importador que no hubiere encargado el despacho de las mercancías.

II. El uso de documentos falsos o en los que se hagan constar operaciones inexistentes.

SVGN



GOBIERNO DE LA
CIUDAD DE MÉXICO

SECRETARÍA DE ADMINISTRACIÓN Y FINANZAS DE LA CIUDAD DE MÉXICO
Tesorería de la Ciudad de México
Coordinación Ejecutiva de Verificación de Comercio Exterior
Dirección de Procedimientos Legales



Número de orden: CVM090009/24
Expediente: CPA0900035/24
SAF/TCDMX/CEVCE/DPL/1366/2024

III. El hecho que el infractor sea reincidente en los términos del Código Fiscal de la Federación.”

b) Por la omisión del Impuesto al Valor Agregado, el **C. Jiayuan Chen, Destinatario y Responsable Directo de la mercancía de procedencia extranjera que se transporta en el vehículo Marca Dodge, Modelo RAM 4000, 2006, Tipo Pick up, con Placas de Circulación LC25747, Color Blanco**, consistente en **Caso Uno: 8,800 piezas de cetro luminoso; 1,079 piezas de juguete antiestrés interactivo, 3,600 piezas de tira luz led, sin marca, varios modelos de origen y procedencia extranjera; Caso Dos: 10,368 piezas de plumas, sin marca, varios modelos, varios tipos de origen y procedencia extranjera; 1,728 piezas de lápiz infinito, sin marca, modelo ZH-501 tipo sanrio, de origen y procedencia extranjera; 11,760 cajas (12 piezas) de lápices de colores, marca New elite, modelo ST0186, sin tipo, de origen y procedencia extranjera**, en su carácter de responsable directo, infringió los artículos 1, primer párrafo, fracción IV, 24, primer párrafo, fracción I y 28 de la Ley del Impuesto al Valor Agregado vigente, toda vez que no cubrió el importe de este impuesto, por lo que se hace acreedor a una multa en cantidad de **\$20,804.39 (Veinte mil ochocientos cuatro pesos 39/100 M.N.)**, equivalente al **55%** del impuesto dejado de cubrir en cantidad de **\$37,826.17 (Treinta y siete mil ochocientos veintiséis pesos 17/100 M.N.)**, lo anterior de conformidad con lo establecido por el artículo 76, primer párrafo del Código Fiscal de la Federación vigente, mismo que a la letra señala:

“Artículo 76. Cuando la comisión de una o varias infracciones origine la omisión total o parcial en el pago de contribuciones incluyendo las retenidas o recaudadas, excepto tratándose de contribuciones al comercio exterior, y sea descubierta por las autoridades fiscales mediante el ejercicio de sus facultades, se aplicará una multa del 55% al 75% de las contribuciones omitidas.

...”

(El énfasis es nuestro)

Cantidad Omitida	Porcentaje	Total
\$37,826.17	55%	\$20,804.39

c) Ahora bien, en relación con la mercancía contenida en el **Caso Uno: 8,800 piezas de cetro luminoso; 1,079 piezas de juguete antiestrés interactivo, 3,600 piezas de tira luz led, sin marca, varios modelos de origen y procedencia extranjera; Caso Dos: 10,368 piezas de plumas, sin marca, varios modelos, varios tipos de origen y procedencia extranjera; 1,728 piezas de lápiz infinito, sin marca, modelo ZH-501 tipo sanrio, de origen y procedencia extranjera; 11,760 cajas (12 piezas) de lápices de colores, marca New elite, modelo ST0186, sin tipo, de origen y procedencia extranjera**; y al no haber presentado y en consecuencia acreditado con la documentación idónea la legal importación, estancia o tenencia en el país de la mercancía antes citada, se tipifica la infracción prevista en el artículo 176, primer párrafo, fracción X, sancionada con el artículo 178 fracción IX, ambos preceptos de la Ley Aduanera vigente, que establecen lo siguiente:

“Artículo 176. Comete las infracciones relacionadas con la importación o exportación, quien introduzca al país o extraiga de él mercancías en los siguientes casos:

X. Cuando no se acredite con la documentación aduanal correspondiente la legal estancia o tenencia de las mercancías en el país o que se sometieron a los trámites previstos en esta Ley, para su introducción al territorio nacional o para su salida del mismo. Se considera que se encuentran dentro de este supuesto, las mercancías que se



GOBIERNO DE LA
CIUDAD DE MÉXICO

SECRETARÍA DE ADMINISTRACIÓN Y FINANZAS DE LA CIUDAD DE MÉXICO
Tesorería de la Ciudad de México
Coordinación Ejecutiva de Verificación de Comercio Exterior
Dirección de Procedimientos Legales



Número de orden: CVM090009/24
Expediente: CPA0900035/24
SAF/TCDMX/CEVCE/DPL/1366/2024

presenten ante el mecanismo de selección automatizado sin pedimento, cuando éste sea exigible, o con un pedimento que no corresponda...."

"Artículo 178. *Se aplicaran las siguientes sanciones a quien cometa las infracciones establecidas por el artículo 176 de esta Ley:*

IX. *Multa equivalente a la señalada en las fracciones I, II, III o IV de este artículo, según se trate, o del 70% al 100% del valor comercial de las mercancías cuando estén exentas, a la señalada en la fracción X, salvo que se demuestre que el pago correspondiente se efectuó con anterioridad a la presentación de las mercancías, en cuyo caso, únicamente se incurrirá en la sanción prevista en la fracción V del artículo 185 de esta Ley.*

...

(El énfasis es nuestro)

Ahora bien, para obtener el monto de la multa multiplicamos el Valor Comercial de dichas mercancías, en **\$276,423.60 (Doscientos setenta y seis mil cuatrocientos veintitrés pesos 60/100 M.N.)**; por el porcentaje de 70%, el cual nos da como resultado la cantidad de **\$193,496.52 (Ciento noventa y tres mil cuatrocientos noventa y seis pesos 52/100 M.N.)**.

Cantidad Omitida	Porcentaje	Total
\$276,423.60	70%	\$193,496.52

Total de Multa de Legal Estancia: \$193,496.52 (Ciento noventa y tres mil cuatrocientos noventa y seis pesos 52/100 M.N.).

Ahora bien, respecto de las multas por **omisión al pago del Impuesto General de Importación, y la multa por concepto de Impuesto al Valor Agregado, infracción prevista en el artículo 176, primer párrafo, fracción X, sancionada con el artículo 178 fracción IX, ambos preceptos de la ley aduanera vigente, respecto de la mercancía descrita Caso Uno: 8,800 piezas de cetro luminoso; 1,079 piezas de juguete antiestrés interactivo, 3,600 piezas de tira luz led, sin marca, varios modelos de origen y procedencia extranjera; Caso Dos: 10,368 piezas de plumas, sin marca, varios modelos, varios tipos de origen y procedencia extranjera; 1,728 piezas de lápiz infinito, sin marca, modelo ZH-501 tipo sanrio, de origen y procedencia extranjera; 11,760 cajas (12 piezas) de lápices de colores, marca New elite, modelo ST0186, sin tipo, de origen y procedencia extranjera, en concordancia con lo dispuesto por el artículo 75 del Código Fiscal de la Federación, que establece lo siguiente:**

"Artículo 75.- *Dentro de los límites fijados por este Código, las autoridades fiscales al imponer multas por la comisión de las infracciones señaladas en las leyes fiscales, incluyendo las relacionadas con las contribuciones al comercio exterior, deberán fundar y motivar su resolución y tener en cuenta lo siguiente:*

- I. Se considerará como agravante el hecho de que el infractor sea reincidente. Se da la reincidencia cuando:*
- a) Tratándose de infracciones que tengan como consecuencia la omisión en el pago de contribuciones, incluyendo las retenidas o recaudadas, la segunda o posteriores veces que se sancione al infractor por la comisión de una infracción que tenga esa consecuencia.*

SVGN





GOBIERNO DE LA
CIUDAD DE MÉXICO

SECRETARÍA DE ADMINISTRACIÓN Y FINANZAS DE LA CIUDAD DE MÉXICO
Tesorería de la Ciudad de México
Coordinación Ejecutiva de Verificación de Comercio Exterior
Dirección de Procedimientos Legales



Número de orden: CVM090009/24
Expediente: CPA0900035/24
SAF/TCDMX/CEVCE/DPL/1366/2024

b) Tratándose de infracciones que no impliquen omisión en el pago de contribuciones, la segunda o posteriores veces que se sancione al infractor por la comisión de una infracción establecida en el mismo artículo y fracción de este Código. Para determinar la reincidencia, se considerarán únicamente las infracciones cometidas dentro de los últimos cinco años.

II. También será agravante en la comisión de una infracción, cuando se dé cualquiera de los siguientes supuestos:

- a) Que se haga uso de documentos falsos o en los que hagan constar operaciones inexistentes.*
- b) Que se utilicen, sin derecho a ello, documentos expedidos a nombre de un tercero para deducir su importe al calcular las contribuciones o para acreditar cantidades trasladadas por concepto de contribuciones.*
- c) Que se lleven dos o más sistemas de contabilidad con distinto contenido.*
- d) Se lleven dos o más libros sociales similares con distinto contenido.*
- e) Que se destruya, ordene o permita la destrucción total o parcial de la contabilidad.*
- f) Que se microfilmen o graben en discos ópticos o en cualquier otro medio que autorice la Secretaría de Hacienda y Crédito Público mediante reglas de carácter general, documentación o información para efectos fiscales sin cumplir con los requisitos que establecen las disposiciones relativas. El agravante procederá sin perjuicio de que los documentos microfilmados o grabados en discos ópticos o en cualquier otro medio de los autorizados, en contravención de las disposiciones fiscales, carezcan de valor probatorio.*
- g) Divulgar, hacer uso personal o indebido de la información confidencial proporcionada por terceros independientes que afecte su posición competitiva, a que se refieren los artículos 46, fracción IV y 48, fracción VII de este Código.*
- h) Realizar la deducción o acreditamiento, en contravención a lo señalado en los artículos 28, fracción XXXIII de la Ley del Impuesto sobre la Renta o 4o., tercer párrafo de la Ley del Impuesto al Valor Agregado.*

III. Se considera también agravante, la omisión en el entero de contribuciones que se hayan retenido o recaudado de los contribuyentes.

IV. Igualmente es agravante, el que la comisión de la infracción sea en forma continuada.

V. Asimismo, se considera agravante que los contribuyentes no den cumplimiento a lo dispuesto por los artículos 76, fracciones IX y XII, 76-A, 90, penúltimo párrafo, 110, fracción XI, 179, 180, 181 y 182 de la Ley del Impuesto sobre la Renta.

VI. Cuando por un acto o una omisión se infrinjan diversas disposiciones fiscales de carácter formal a las que correspondan varias multas, sólo se aplicará la que corresponda a la infracción cuya multa sea mayor.

Asimismo, cuando por un acto o una omisión se infrinjan diversas disposiciones fiscales que establezcan obligaciones formales y se omita total o parcialmente el pago de contribuciones, a las que correspondan varias multas, sólo se aplicará la que corresponda a la infracción cuya multa sea mayor.

Tratándose de la presentación de declaraciones o avisos cuando por diferentes contribuciones se deba presentar una misma forma oficial y se omita hacerlo por alguna de ellas, se aplicará una multa por cada contribución no declarada u obligación no cumplida.

VII. En el caso de que la multa se pague dentro de los 30 días siguientes a la fecha en que surta efectos la notificación al infractor de la resolución por la cual se le imponga la sanción, la multa se reducirá en un 20% de su monto, sin necesidad de que la autoridad que la impuso dicte nueva resolución. Lo dispuesto en esta fracción no será aplicable tratándose de la materia aduanera, ni cuando se presente el supuesto de disminución de la multa previsto en el séptimo párrafo del artículo 76 de este ordenamiento, así como el supuesto previsto en el artículo 78, de este Código."



GOBIERNO DE LA
CIUDAD DE MÉXICO

SECRETARÍA DE ADMINISTRACIÓN Y FINANZAS DE LA CIUDAD DE MÉXICO
Tesorería de la Ciudad de México
Coordinación Ejecutiva de Verificación de Comercio Exterior
Dirección de Procedimientos Legales



Número de orden: CVM090009/24
Expediente: CPA0900035/24
SAF/TCDMX/CEVCE/DPL/1366/2024

Toda vez que en el procedimiento administrativo en materia aduanera que nos ocupa se desprende que no existe reincidencia por parte del contribuyente en las omisiones aquí determinadas, asimismo, no se determinó el uso de documentos falsos, ni la revisión consistió en la presentación de declaraciones, avisos cuando por diferentes contribuciones se deba presentar una misma forma oficial o contabilidad, ni por el incumplimiento a la Ley del Impuesto Sobre la Renta, o la omisión del entero de contribuciones que haya retenido o recaudado, ni se tratada de una conducta continuada, se determina que no se configura alguna de las agravantes a que hace referencia el artículo 75, en sus fracciones I, II, III, IV, y V, del Código Fiscal de la Federación, por lo que es procedente la aplicación del segundo párrafo de la fracción VI, del Código Fiscal de la Federación en vigor, el cual establece que: “cuando por un acto u omisión se infrinjan diversas disposiciones fiscales a las que correspondan varias multas solo se aplicará la que corresponda a la infracción cuya multa sea mayor. Asimismo, cuando por un acto o una omisión se infrinjan diversas disposiciones fiscales que establezcan obligaciones formales y se omita total o parcialmente el pago de contribuciones, a las que correspondan varias multas, sólo se aplicará la que corresponda a la infracción cuya multa sea mayor”; y con soporte en la tesis de jurisprudencia número VII-P-1As-244, emitida por el Tribunal Federal de Justicia Fiscal y Administrativa (misma que refiere el contenido del párrafo citado, pero que antes de la reforma de 2021, se encontraba legislado en la fracción V), **en consecuencia se impone la multa por la infracción prevista en el artículo 176, primer párrafo, fracción X, sancionada con el artículo 178 fracción IX, ambos preceptos de la Ley Aduanera vigente por ser la más alta.**

d) Asimismo y considerando, respecto de las mercancías del **Caso Uno: 8,800 piezas de cetro luminoso; 1,079 piezas de juguete antiestrés interactivo, 3,600 piezas de tira luz led, sin marca, varios modelos de origen y procedencia extranjera; Caso Dos: 10,368 piezas de plumas, sin marca, varios modelos, varios tipos de origen y procedencia extranjera; 1,728 piezas de lápiz infinito, sin marca, modelo ZH-501 tipo sanrio, de origen y procedencia extranjera; 11,760 cajas (12 piezas) de lápices de colores, marca New elite, modelo ST0186, sin tipo, de origen y procedencia extranjera**, sujeta al presente Procedimiento Administrativo en Materia Aduanera, incumplieron con Normas Oficiales Mexicanas, su conducta infractora encuadra en la infracción contenida en el artículo 184, primer párrafo, fracción XIV de la Ley Aduanera en vigor, relativo a la omisión del cumplimiento de Norma Oficiales Mexicanas de información comercial.

“Artículo 184.- Cometen las infracciones relacionadas con las obligaciones de transmitir y presentar, información y documentación, así como declaraciones, quienes:

...

*XIV.- Omitan o asienten datos inexactos en relación con el cumplimiento de las normas oficiales mexicanas de información comercial.”
(Énfasis añadido)*

Por lo anterior, se hace acreedor a una multa en cantidad de **\$5,528.47 (Cinco mil quinientos veintiocho pesos 47/100 M.N.)**, de conformidad con el artículo 185, primer párrafo, fracción XIII de la Ley Aduanera vigente; misma que se impone en su monto mínimo que resulta de aplicar el 2% del valor comercial de la mercancía que nos ocupa, en cantidad de **\$276,423.60 (Doscientos setenta y seis mil cuatrocientos veintitrés pesos 60/100 M.N.)**, de conformidad con el artículo 185, primer párrafo, fracción XIII de la Ley Aduanera vigente; misma que se impone en su monto mínimo por no existir agravantes en los términos del artículo 198 de la referida Ley.

SVGN

Página 69 de 73



GOBIERNO DE LA
CIUDAD DE MÉXICO

SECRETARÍA DE ADMINISTRACIÓN Y FINANZAS DE LA CIUDAD DE MÉXICO
Tesorería de la Ciudad de México
Coordinación Ejecutiva de Verificación de Comercio Exterior
Dirección de Procedimientos Legales



Número de orden: CVM090009/24
Expediente: CPA0900035/24
SAF/TCDMX/CEVCE/DPL/1366/2024

"Artículo 185. Se aplicarán las siguientes multas a quienes cometan las infracciones relacionadas con las obligaciones de presentar documentación y declaraciones, así como de transmisión electrónica de la información, previstas en el artículo 184 de esta Ley:

...

XIII. Multa equivalente del 2% al 10% del valor comercial de las mercancías, a la señalada en la fracción XIV.

...

VALOR COMERCIAL	PORCENTAJE MULTA	TOTAL
\$276,423.60	2%	\$5,528.47

Se aplica el menor porcentaje de la multa, en virtud de que el infractor no incurrió en los supuestos de agravantes en los términos del artículo 198, de la citada Ley.

Por lo anterior y con fundamento en los artículos 123 y 130, del Código Fiscal de la Federación, ambos ordenamientos legales de aplicación supletoria en la materia, por disposición expresa del artículo 1º de la Ley Aduanera vigente, se concluye que según lo prevé el artículo 153 de la Ley Aduanera, esta autoridad se encuentra en aptitud de resolver y al efecto resuelve:

PUNTOS RESOLUTIVOS

Primero. - Respecto de las mercancías descritas en el **Caso Uno: 8,800 piezas de cetro luminoso; 1,079 piezas de juguete antiestrés interactivo, 3,600 piezas de tira luz led, sin marca, varios modelos de origen y procedencia extranjera; Caso Dos: 10,368 piezas de plumas, sin marca, varios modelos, varios tipos de origen y procedencia extranjera; 1,728 piezas de lápiz infinito, sin marca, modelo ZH-501 tipo sanrio, de origen y procedencia extranjera; 11,760 cajas (12 piezas) de lápices de colores, marca New elite, modelo ST0186, sin tipo, de origen y procedencia extranjera, con un valor en aduana en cantidad de \$207,317.70 (Doscientos siete mil trescientos diecisiete pesos 70/100 M.N.), pasan a propiedad del Fisco Federal, sin perjuicio de las demás sanciones aplicables en términos de lo dispuesto por el artículo 183-A, primer párrafo, fracción III, en relación con el artículo 176, fracción X de la Ley Aduanera vigente, toda vez que no acreditó con la documentación aduanal correspondiente la legal importación, tenencia, y/o estancia de la multicitada mercancía de origen y procedencia extranjera en el país, o que se sometió a los trámites previstos en la Ley de la materia en cita para su introducción al territorio nacional.**

Segundo- Resultó un Crédito Fiscal a cargo del **C. Jiayuan Chen, Destinatario y Responsable Directo de la mercancía de procedencia extranjera que se transporta en el vehículo Marca Dodge, Modelo RAM 4000, 2006, Tipo Pick up, con Placas de Circulación LC25747, Color Blanco, descritas en Caso Uno: 8,800 piezas de cetro luminoso; 1,079 piezas de juguete antiestrés interactivo, 3,600 piezas de tira luz led, sin marca, varios modelos de origen y procedencia extranjera; Caso Dos: 10,368 piezas de plumas, sin marca, varios modelos, varios tipos de origen y procedencia extranjera; 1,728 piezas de lápiz infinito, sin marca, modelo ZH-501 tipo sanrio, de origen y procedencia extranjera; 11,760 cajas (12 piezas) de lápices de colores, marca New elite, modelo ST0186, sin tipo, de origen y procedencia extranjera, en valor total de \$275,193.23 (Doscientos setenta y cinco mil ciento noventa y tres pesos 23/100 M.N.), determinado de conformidad con el artículo 144, fracción XV de la Ley Aduanera, por los conceptos que han quedado precisados, integrados de la siguiente manera:**



GOBIERNO DE LA
CIUDAD DE MÉXICO

SECRETARÍA DE ADMINISTRACIÓN Y FINANZAS DE LA CIUDAD DE MÉXICO
Tesorería de la Ciudad de México
Coordinación Ejecutiva de Verificación de Comercio Exterior
Dirección de Procedimientos Legales



Número de orden: CVM090009/24
Expediente: CPA0900035/24
SAF/TCDMX/CEVCE/DPL/1366/2024

CONCEPTO	MONTO A PAGAR
Impuesto General de Importación omitido	\$27,437.35
Actualización del Impuesto General de Importación omitido	\$504.84
Recargos correspondientes al Impuesto General de Importación Omitido Actualizado	\$3,286.00
Impuesto al Valor Agregado omitido	\$37,826.17
Actualización del Impuesto al Valor Agregado omitido	\$696.00
Recargos correspondientes al Impuesto al Valor Agregado Omitido Actualizado	\$4,530.20
Derecho de Trámite Aduanero	\$1,658.54
Actualización del Derecho de Trámite Aduanero	\$30.51
Recargos correspondientes al Derecho de Trámite Aduanero Actualizado	\$198.63
Multa por la infracción prevista en el artículo 176, primer párrafo, fracción X, sancionada con el artículo 178 fracción IX, ambos preceptos de la Ley Aduanera vigente	\$193,496.52
Multa por incumplimiento a Normas Oficiales Mexicanas	\$5,528.47
TOTAL	\$275,193.23

Tercero. - Las contribuciones omitidas determinadas en la presente resolución se presentan actualizadas al mes **septiembre de dos mil veinticuatro** y a partir de esa fecha se deberán actualizar en los términos y para los efectos de los artículos 17-A y 21 de Código Fiscal de la Federación vigente.

Cuarto. - Los recargos generados se presentan calculados sobre las contribuciones omitidas actualizadas, de conformidad con lo establecido en el artículo 21 del Código Fiscal de la Federación vigente, computados a partir del mes de **febrero de dos mil veinticuatro**, fecha del embargo precautorio de las mercancías materia de la presente resolución, hasta el mes de **septiembre de dos mil veinticuatro**, fecha de la emisión de la presente resolución.

Quinto. - Las cantidades anteriores se encuentran actualizadas en términos de ley hasta la fecha que se indica en la parte considerativa de la presente resolución, por lo que su monto actualizado al momento de su notificación o en su caso, el que corresponda hasta que el pago se efectúe, deberá ser enterado mediante formato para pago de actos derivados de comercio exterior, el cual deberá ser requisitado por la Dirección de Procedimientos Legales de esta Coordinación Ejecutiva de Verificación de Comercio Exterior de la Tesorería de la Ciudad de México, ubicado en calle Oriente 233, número 178, Colonia Agrícola Oriental, Demarcación Territorial Iztacalco, Código Postal 08500, con la finalidad de que pueda acudir a realizar el pago correspondiente ante la oficina recaudadora de la Tesorería de la Ciudad de México, sita en Calle Emiliano Zapata, Número 244, Colonia 10 de Mayo, Demarcación Territorial Venustiano Carranza, C.P. 15290, de esta Ciudad, dentro de los 30 días hábiles siguientes a aquél en que haya surtido efectos la notificación de la presente resolución, con fundamento en el artículo 65 del Código Fiscal de la Federación vigente, así como en la Cláusula OCTAVA, del Anexo 1 al Convenio de Colaboración Administrativa en Materia Fiscal Federal, celebrado por el Gobierno Federal por conducto de la Secretaría de Hacienda y Crédito Público, y el Gobierno del Distrito Federal, publicado en el Diario Oficial de la Federación el 04 de noviembre de 2016.

SVGN

Página 71 de 73

Calle Oriente 233 No. 178, Col. Agrícola Oriental,
Demarcación Territorial Iztacalco, C.P. 08500, Ciudad de México.
Tel. 55 57 01 47 46 ext. 1105

CIUDAD INNOVADORA
Y DE DERECHOS

GOBIERNO CON
ACENTO SOCIAL



GOBIERNO DE LA
CIUDAD DE MÉXICO

SECRETARÍA DE ADMINISTRACIÓN Y FINANZAS DE LA CIUDAD DE MÉXICO
Tesorería de la Ciudad de México
Coordinación Ejecutiva de Verificación de Comercio Exterior
Dirección de Procedimientos Legales



Número de orden: CVM090009/24
Expediente: CPA0900035/24
SAF/TCDMX/CEVCE/DPL/1366/2024

Sexto. - El monto de las multas deberá ser actualizado, con fundamento en los artículos 17-A y 70 del Código Fiscal de la Federación vigente, relacionado en el artículo 5 de la Ley Aduanera, cuando no sean pagadas dentro del plazo previsto en el artículo 65 del Código Fiscal de la Federación.

Séptimo.- Se hace del conocimiento al **C. Jiayuan Chen, Destinatario y Responsable Directo de la mercancía de procedencia extranjera que se transporta en el vehículo Marca Dodge, Modelo RAM 4000, 2006, Tipo Pick up, con Placas de Circulación LC25747, Color Blanco**, que si el crédito fiscal aquí determinado se paga dentro de los 30 días siguientes a la fecha en que surta efectos la notificación de la presente resolución, tendrá derecho a una reducción de un 20% sobre las multas impuestas por las infracciones de la Ley Aduanera, de conformidad con el artículo 199 fracción II de la citada ley, y dentro del plazo de 45 días siguientes a la fecha en que surta efectos a la notificación de la resolución del 20% del monto de la contribución omitida, en la multa impuesta por concepto del impuesto al valor agregado omitido, de conformidad con lo previsto en el artículo 76 séptimo párrafo del Código Fiscal de la Federación vigente.

Octavo. - De conformidad con lo dispuesto por el artículo 23 de la Ley Federal de los Derechos del Contribuyente, se le indica que la presente resolución es susceptible de impugnarse, por cualquiera de los siguientes medios:

a) *Dentro de los treinta días hábiles siguientes a aquél en que surta efectos su notificación, mediante la interposición del recurso de revocación previsto en el artículo 116 del Código Fiscal de la Federación, el cual deberá de presentarse a través del buzón tributario, de conformidad con el artículo 121 del Código Fiscal de la Federación, en relación con la regla 2.15.1. de la Resolución Miscelánea Fiscal para 2023.*

Asimismo, de conformidad con lo dispuesto por el artículo 2, fracción VI de la Ley Federal de los Derechos del Contribuyente se precisa lo siguiente:

"Se precisa que para el caso del recurso de revocación, los contribuyentes no estarán obligados a presentar los documentos que se encuentren en poder de la autoridad fiscal, ni las pruebas que hayan entregado a dicha autoridad, siempre que indiquen en su promoción los datos de identificación de esos documentos o pruebas, del escrito en el que se citaron o acompañaron y la Unidad Administrativa del Servicio de Administración Tributaria en donde fueron entregados, de conformidad con el artículo 2, fracción VI de la Ley Federal de los Derechos del Contribuyente."

b) *Dentro de los treinta días hábiles siguientes a aquél en que surta efectos su notificación, mediante la interposición del juicio contencioso administrativo federal en la vía sumaria, ante la Sala Regional competente del Tribunal Federal de Justicia Administrativa de forma tradicional o en línea, a través del Sistema de Justicia en Línea, de conformidad con los artículos 13, 58-A y 58-2 de la Ley Federal de Procedimiento Contencioso Administrativo, en relación con el artículo 3 de la Ley Orgánica de dicho órgano jurisdiccional."*

Noveno. -Notifíquese en términos de Ley la presente resolución al **C. Jiayuan Chen, Destinatario y Responsable Directo de la mercancía de procedencia extranjera que se transporta en el vehículo Marca Dodge, Modelo RAM 4000, 2006, Tipo Pick up, con Placas de Circulación LC25747, Color Blanco** y al **C. Luis Oscar Ruiz Arriaga, tenedor** de la mercancía que era transportada en el **vehículo Marca Dodge, Modelo RAM 4000, 2006, Tipo Pick up, con Placas de Circulación LC25747, Color Blanco**, en los Estrados de la Coordinación Ejecutiva de Verificación de Comercio Exterior; así como en la página web



GOBIERNO DE LA
CIUDAD DE MÉXICO

SECRETARÍA DE ADMINISTRACIÓN Y FINANZAS DE LA CIUDAD DE MÉXICO
Tesorería de la Ciudad de México
Coordinación Ejecutiva de Verificación de Comercio Exterior
Dirección de Procedimientos Legales



Número de orden: CVM090009/24
Expediente: CPA0900035/24
SAF/TCDMX/CEVCE/DPL/1366/2024

de la Secretaría de Administración y Finanzas <http://www.finanzas.cdmx.gob.mx/>, en términos de lo dispuesto por el artículo 134, primer párrafo, fracción III del Código Fiscal de la Federación y artículo 150, párrafo cuarto de la Ley Aduanera.

Décimo. - Así también, se informa al **C. Jiayuan Chen, Destinatario y Responsable Directo de la mercancía de procedencia extranjera que se transporta en el vehículo Marca Dodge, Modelo RAM 4000, 2006, Tipo Pick up, con Placas de Circulación LC25747, Color Blanco**, que en caso de ubicarse en alguno de los supuestos contemplados en las fracciones del penúltimo párrafo del artículo 69 del Código Fiscal de la Federación vigente, el Servicio de Administración Tributaria publicará en su página de Internet (www.sat.gob.mx) su nombre, denominación social o razón social y su clave del Registro Federal de Contribuyentes, lo anterior de conformidad con lo establecido en el último párrafo del citado precepto legal. En caso de estar inconforme con la mencionada publicación podrá llevar a cabo el procedimiento de aclaración previsto en las reglas de carácter general correspondientes, a través del cual podrá aportar las pruebas que a su derecho convenga.

Décimo Primero. - Así también, remítase el expediente a la Jefatura de Unidad Departamental de Recuperación de Créditos adscrita a esta Dirección de Procedimientos Legales de la Coordinación Ejecutiva de Verificación de Comercio Exterior de la Tesorería de la Ciudad de México dependiente de la Secretaría de Administración y Finanzas de la Ciudad de México, para su control y para que de acuerdo a sus facultades proceda al cobro del crédito fiscal aquí determinado.

Décimo Segundo. - Finalmente remítase copia electrónica de la presente resolución al Coordinador Ejecutivo de Verificación de Comercio Exterior de la Tesorería de la Ciudad de México, para su conocimiento.

ATENTAMENTE

CUITLAHUAC ANIBAL SOTO VAZQUEZ
DIRECTOR DE PROCEDIMIENTOS LEGALES

C.c.e.p.- Subdirección del Recinto Fiscal. - Para su conocimiento y efectos correspondientes. - Presente.
C.c.p.- Autógrafo expediente Administrativo número CPA0900035/24.
C.c.p.- Minuta.

SVGN

Página 73 de 73

Calle Oriente 233 No. 178, Col. Agrícola Oriental,
Demarcación Territorial Iztacalco, C.P. 08500, Ciudad de México.
Tel. 55 57 01 47 46 ext. 1105

CIUDAD INNOVADORA
Y DE DERECHOS

GOBIERNO CON
ACENTO SOCIAL



GOBIERNO DE LA
CIUDAD DE MÉXICO

SECRETARÍA DE ADMINISTRACIÓN Y FINANZAS

Tesorería de la Ciudad de México

Coordinación Ejecutiva de Verificación de Comercio Exterior

Dirección de Procedimientos Legales



Número de orden: CVM0900009/24

Expediente: CPA0900035/24

ACUERDO DE NOTIFICACIÓN POR ESTRADOS

En la Ciudad de México, siendo las **13:00** horas del día **12 de septiembre de 2024**, esta Dirección de Procedimientos Legales adscrita a la Coordinación Ejecutiva de Verificación de Comercio Exterior de la Secretaría de Administración y Finanzas de la Tesorería de la Ciudad de México, con fundamento en los artículos 13 y 14 de la Ley de Coordinación Fiscal vigente; así como en las cláusulas SEGUNDA, primer párrafo, fracción VI, inciso d), TERCERA y CUARTA del Convenio de Colaboración Administrativa en Materia Fiscal Federal, celebrado por el Gobierno Federal por conducto de la Secretaría de Hacienda y Crédito Público, y el Gobierno del Distrito Federal, con fecha de 13 de julio de 2015, publicado en el Diario Oficial de la Federación el 12 de agosto de 2015, y en la Gaceta Oficial del Distrito Federal el 20 de agosto de 2015; cláusulas PRIMERA, primer párrafo, fracciones I, II y III y SEGUNDA, primer párrafo, fracciones III y XII, del Anexo 1, de dicho Convenio, publicado en el Diario Oficial de la Federación el 04 de noviembre de 2016; artículos 1, numeral 8; 7, apartados A, numerales 2 y 3 y E, numeral 1; 21, apartado A, numerales 1, 5 y 8; 32, apartados A, numeral 1 y C, numeral 1, incisos b), p) y q) y 52, numerales 1, 2, 3 y 4, en relación con artículos transitorios PRIMERO, VIGÉSIMO NOVENO, TRIGÉSIMO, TRIGÉSIMO PRIMERO Y TRIGÉSIMO CUARTO, de la Constitución Política de la Ciudad de México, publicada en el Diario Oficial de la Federación y en la Gaceta Oficial de la Ciudad de México, el 5 de febrero de 2017, artículos 3, 94 y 95 del Estatuto de Gobierno del Distrito Federal vigente; artículos 1, 2, 3, primer párrafo, fracciones I, II, X, XI, XVI, XIX, 4, 5, 6, 7, 10, primer párrafo, fracciones IV y XXII, 11, primer párrafo, fracción I, 16, primer párrafo, fracción II, 18, 20, primer párrafo, fracciones IX y XXV, 23, 27, primer párrafo fracciones III, IV, V, VI, VIII y XLIX de la Ley Orgánica del Poder Ejecutivo y de la Administración Pública de la Ciudad de México; artículos 1, 4, 7 y 8 de la Ley del Territorio de la Ciudad de México; artículos 1°, 2°, 3°, 7° fracción II inciso B), numeral 4, 4.2, 28, primer párrafo, fracción X, XII, XXIX, 89, primer párrafo, fracciones I, incisos a), b), c) y d), II, IV, XXVII y XXXVII, artículo 250, primer párrafo, fracciones I, V, XX, incisos a), b) y c) y XXIV del Reglamento Interior del Poder Ejecutivo y de la Administración Pública de la Ciudad de México; artículo 150, cuarto párrafo de la Ley Aduanera vigente; artículos 134, primer párrafo, fracción III y 139 del Código Fiscal de la Federación vigente; publica el presente para efectuar la notificación del oficio número **SAF/TCDMX/CEVCE/DPL/1366/2024**, a través del cual se determina su situación fiscal en materia de comercio exterior, de fecha **12 de septiembre de 2024**, signado por el Director de Procedimientos Legales adscrito a la Coordinación Ejecutiva de Verificación de Comercio Exterior de la Tesorería de la Ciudad de México de la Secretaría de Administración y Finanzas de la Ciudad de México, al **C. JIAYUAN CHEN, Destinatario y Responsable Directo de la mercancía de procedencia extranjera que se transporta en el vehículo Marca Dodge, Modelo RAM 4000, 2006, Tipo Pick up, con Placas de Circulación LC25747, Color Blanco**, documento relacionado con la Orden de Verificación de Mercancías de Procedencia Extranjera en Transporte número **CVM0900009/24**, en virtud de que no fue localizable en su domicilio fiscal como consta en las Actas Circunstanciadas de Hechos de fechas 07 y 08 de agosto de 2024, fijándose el citado oficio, así como las subsecuentes notificaciones por estrados, fijándose el citado oficio, así como el presente acuerdo en los estrados de este Recinto Fiscal con domicilio en la calle Oriente 233 número 178, Colonia Agrícola Oriental, C.P. 08500, Demarcación Territorial Iztacalco de esta Ciudad. -----
Así como en la página web de la Secretaría de Administración y Finanzas de la Ciudad de México cuya dirección electrónica es: www.finanzas.cdmx.gob.mx.-----

Atentamente.

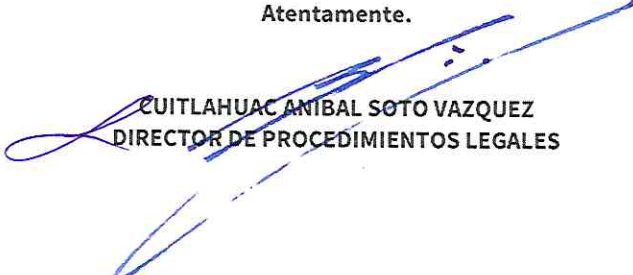
ZUITLAHUAC ANÍBAL SOTO VAZQUEZ
DIRECTOR DE PROCEDIMIENTOS LEGALES

SVGN



GOBIERNO DE LA
CIUDAD DE MÉXICO

SECRETARÍA DE ADMINISTRACIÓN Y FINANZAS
Tesorería de la Ciudad de México
Coordinación Ejecutiva de Verificación de Comercio Exterior
Dirección de Procedimientos Legales



Número de orden: CVM0900009/24
Expediente: CPA0900035/24

CONSTANCIA DE NOTIFICACIÓN POR ESTRADOS

En la Ciudad de México, siendo las **13:05** horas del día **12 de septiembre de 2024**, esta Dirección de Procedimientos Legales de la Coordinación Ejecutiva de Verificación de Comercio Exterior de la Secretaría de Administración y Finanzas de la Tesorería de la Ciudad de México, con fundamento en los artículos 13 y 14 de la Ley de Coordinación Fiscal vigente; así como en las cláusulas SEGUNDA, primer párrafo, fracción VI, inciso d), TERCERA y CUARTA del Convenio de Colaboración Administrativa en Materia Fiscal Federal, celebrado por el Gobierno Federal por conducto de la Secretaría de Hacienda y Crédito Público, y el Gobierno del Distrito Federal, con fecha de 13 de julio de 2015, publicado en el Diario Oficial de la Federación el 12 de agosto de 2015, y en la Gaceta Oficial del Distrito Federal el 20 de agosto de 2015; cláusulas PRIMERA, primer párrafo, fracciones I, II y III y SEGUNDA, primer párrafo, fracciones III y XII, del Anexo 1, de dicho Convenio, publicado en el Diario Oficial de la Federación el 04 de noviembre de 2016; artículos 1, numeral 8; 7, apartados A, numerales 2 y 3 y E, numeral 1; 21, apartado A, numerales 1, 5 y 8; 32, apartados A, numeral 1 y C, numeral 1, incisos b), p) y q) y 52, numerales 1, 2, 3 y 4, en relación con artículos transitorios PRIMERO, VIGÉSIMO NOVENO, TRIGÉSIMO, TRIGÉSIMO PRIMERO Y TRIGÉSIMO CUARTO, de la Constitución Política de la Ciudad de México, publicada en el Diario Oficial de la Federación y en la Gaceta Oficial de la Ciudad de México, el 5 de febrero de 2017, artículos 3, 94 y 95 del Estatuto de Gobierno del Distrito Federal vigente; artículos 1, 2, 3, primer párrafo, fracciones I, II, X, XI, XVI, XIX, 4, 5, 6, 7, 10, primer párrafo, fracciones IV y XXII, 11, primer párrafo, fracción I, 16, primer párrafo, fracción II, 18, 20, primer párrafo, fracciones IX y XXV, 23, 27, primer párrafo fracciones III, IV, V, VI, VIII y XLIX de la Ley Orgánica del Poder Ejecutivo y de la Administración Pública de la Ciudad de México; artículos 1, 4, 7 y 8 de la Ley del Territorio de la Ciudad de México; artículos 1º, 2º, 3º, 7º fracción II inciso B), numeral 4, 4.2, 28, primer párrafo, fracción X, XII, XXIX, 89, primer párrafo, fracciones I, incisos a), b), c) y d), II, IV, XXVII y XXXVII, artículo 250, primer párrafo, fracciones I, V, XX, incisos a), b) y c) y XXIV del Reglamento Interior del Poder Ejecutivo y de la Administración Pública de la Ciudad de México; artículo 150, cuarto párrafo de la Ley Aduanera vigente; artículos 134, primer párrafo, fracción III y 139 del Código Fiscal de la Federación vigente.

La notificación del oficio número **SAF/TCDMX/CEVCE/DPL/1366/2024**, a través del cual se determina su situación fiscal en materia de comercio exterior, de fecha **12 de septiembre de 2024**, signado por el Director de Procedimientos Legales adscrito a la Coordinación Ejecutiva de Verificación de Comercio Exterior de la Tesorería de la Ciudad de México de la Secretaría de Administración y Finanzas de la Ciudad de México, al **C. JIAYUAN CHEN, Destinatario y Responsable Directo de la mercancía de procedencia extranjera que se transporta en el vehículo Marca Dodge, Modelo RAM 4000, 2006, Tipo Pick up, con Placas de Circulación LC25747, Color Blanco**, documento relacionado con la Orden de Verificación de Mercancías de Procedencia Extranjera en Transporte número **CVM0900009/24**.

Se tendrá como fecha de notificación el día **30 de septiembre de 2024**, es decir, el décimo primer día siguiente al día en que se actúa, considerando que el citado oficio, estará fijado en los estrados del Recinto Fiscal a partir del día **12 de septiembre de 2024**, contándose para tales efectos el plazo de diez días a partir del día **13 de septiembre de 2024 al 27 de septiembre de 2024**, tomándose en cuenta los días **13, 17, 18, 19, 20, 23, 24, 25, 26 y 27 de septiembre de 2024**, por ser hábiles y descontándose los días **14, 15, 16, 21 y 22 de septiembre de 2024**, por ser inhábiles, de conformidad con el artículo 12 del Código Fiscal de la Federación vigente.

-----Conste.-----

Atentamente.

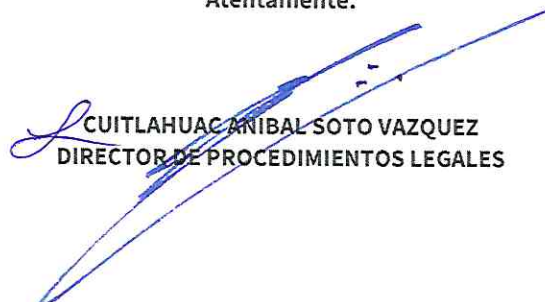
CUITLAHUAC ANIBAL SOTO VAZQUEZ
DIRECTOR DE PROCEDIMIENTOS LEGALES

SVGN



GOBIERNO DE LA
CIUDAD DE MÉXICO

SECRETARÍA DE ADMINISTRACIÓN Y FINANZAS

Tesorería de la Ciudad de México

Coordinación Ejecutiva de Verificación de Comercio Exterior

Dirección de Procedimientos Legales



Número de orden: CVM0900009/24

Expediente: CPA0900035/24

CÉDULA DE RETIRO
DATOS DEL PROCEDIMIENTO

CONTRIBUYENTE:	C. JIAYUAN CHEN, DESTINATARIA Y RESPONSABLE DIRECTA DE LA MERCANCÍA DE PROCEDENCIA EXTRANJERA QUE SE TRANSPORTA EN EL VEHÍCULO MARCA DODGE, MODELO RAM 4000, 2006, TIPO PICK UP, CON PLACAS DE CIRCULACIÓN LC25747, COLOR BLANCO.
LUGAR EN DONDE SE LLEVÓ A CABO LA VERIFICACIÓN:	CALLE FLORIDA, ENTRE LAS CALLES REPÚBLICA DE COSTA RICA Y MANUEL DE LA PEÑA Y PEÑA, COLONIA CENTRO, DEMARCACIÓN TERRITORIAL CUAUHTÉMOC, CÓDIGO POSTAL 06020, CIUDAD DE MÉXICO.
VALOR EN ADUANA	\$207,317.70 (DOSCIENTOS SIETE MIL TRESCIENTOS DIECISIETE PESOS 70/100 M.N.)
CRÉDITO FISCAL	\$275,193.23 (DOSCIENTOS SETENTA Y CINCO MIL CIENTO NOVENTA Y TRES PESOS 23/100 M.N.)
OFICIO O ACUERDO A NOTIFICAR:	OFICIO NÚMERO SAF/TCDMX/CEVCE/DPL/1366/2024, A TRAVÉS DEL CUAL SE DETERMINA SU SITUACIÓN FISCAL EN MATERIA DE COMERCIO EXTERIOR, DE FECHA 12 DE SEPTIEMBRE DE 2024.

EL SUSCRITO CUITLAHUAC ANIBAL SOTO VAZQUEZ, EN MI CARÁCTER DE DIRECTOR DE PROCEDIMIENTOS LEGALES DE LA COORDINACIÓN EJECUTIVA DE VERIFICACIÓN DE COMERCIO EXTERIOR DEPENDIENTE DE LA TESORERÍA DE LA CIUDAD DE MÉXICO DE LA SECRETARÍA DE ADMINISTRACIÓN Y FINANZAS DE LA CIUDAD DE MÉXICO, SIENDO LAS 13:10 HORAS DEL DÍA 12 DE SEPTIEMBRE DE 2024, HAGO CONSTAR QUE UNA VEZ QUE HAYA TRANSCURRIDO EL PLAZO DE DIEZ DÍAS HÁBILES CONSECUTIVOS, COMPUTADOS A PARTIR DEL 13 DE SEPTIEMBRE DE 2024 AL 27 DE SEPTIEMBRE DE 2024, TOMÁNDOSE EN CUENTA LOS DÍAS 13, 17, 18, 19, 20, 23, 24, 25, 26 Y 27 DE SEPTIEMBRE DE 2024, POR SER HÁBILES Y DESCONTÁNDOSE LOS DÍAS 14, 15, 16, 21 Y 22 SEPTIEMBRE DE 2024, POR SER INHÁBILES, DE CONFORMIDAD CON EL ARTÍCULO 12 DEL CÓDIGO FISCAL DE LA FEDERACIÓN VIGENTE, Y TODA VEZ QUE EL 30 DE SEPTIEMBRE DE 2024 ES EL DÉCIMO PRIMER DÍA SIGUIENTE AL DÍA EN QUE SON FIJADOS, EL ACUERDO Y CONSTANCIAS DE NOTIFICACIÓN POR ESTRADOS, ASÍ COMO EL OFICIO NÚMERO SAF/TCDMX/CEVCE/DPL/1366/2024, A TRAVÉS DEL CUAL SE DETERMINA SU SITUACIÓN FISCAL EN MATERIA DE COMERCIO EXTERIOR, DE FECHA 12 DE SEPTIEMBRE DE 2024, SIGNADO POR EL DIRECTOR DE PROCEDIMIENTOS LEGALES ADSCRITO A LA COORDINACIÓN EJECUTIVA DE VERIFICACIÓN DE COMERCIO EXTERIOR DE LA TESORERÍA DE LA CIUDAD DE MÉXICO DE LA SECRETARÍA DE ADMINISTRACIÓN Y FINANZAS DE LA CIUDAD DE MÉXICO, AL C. JIAYUAN CHEN, DESTINATARIO Y RESPONSABLE DIRECTO DE LA MERCANCÍA DE PROCEDENCIA EXTRANJERA QUE SE TRANSPORTA EN EL VEHÍCULO MARCA DODGE, MODELO RAM 4000, 2006, TIPO PICK UP, CON PLACAS DE CIRCULACIÓN LC25747, COLOR BLANCO, DOCUMENTO RELACIONADO CON LA ORDEN DE VERIFICACIÓN DE MERCANCÍAS DE PROCEDENCIA EXTRANJERA EN TRANSPORTE NÚMERO CVM0900009/24; LO ANTERIOR, EN TÉRMINOS DEL ARTÍCULO 150, PÁRRAFO TERCERO Y CUARTO DE LA LEY ADUANERA EN VIGOR Y EL ARTÍCULO 134, PRIMER PÁRRAFO, FRACCIÓN III Y 139 DEL CÓDIGO FISCAL DE LA FEDERACIÓN VIGENTE; ES MOTIVO POR EL CUAL SE RETIRARÁN DE LOS ESTRADOS DE LA COORDINACIÓN EJECUTIVA DE VERIFICACIÓN DE COMERCIO EXTERIOR, EL ACUERDO Y CONSTANCIAS DE NOTIFICACIÓN POR ESTRADOS DEL OFICIO NÚMERO SAF/TCDMX/CEVCE/DPL/1366/2024, A TRAVÉS DEL CUAL SE DETERMINA SU SITUACIÓN FISCAL EN MATERIA DE COMERCIO EXTERIOR, DE FECHA 12 DE SEPTIEMBRE DE 2024, SIGNADO POR EL DIRECTOR DE PROCEDIMIENTOS LEGALES ADSCRITO A LA COORDINACIÓN EJECUTIVA DE VERIFICACIÓN DE COMERCIO EXTERIOR DE LA TESORERÍA DE LA CIUDAD DE MÉXICO DE LA SECRETARÍA DE ADMINISTRACIÓN Y FINANZAS DE LA CIUDAD DE MÉXICO, AL C. JIAYUAN CHEN, DESTINATARIA Y RESPONSABLE DIRECTA DE LA MERCANCÍA DE PROCEDENCIA EXTRANJERA QUE SE TRANSPORTA EN EL VEHÍCULO MARCA DODGE, MODELO RAM 4000, 2006, TIPO PICK UP, CON PLACAS DE CIRCULACIÓN LC25747, COLOR BLANCO, DOCUMENTO RELACIONADO CON LA ORDEN DE VERIFICACIÓN DE MERCANCÍAS DE PROCEDENCIA EXTRANJERA EN TRANSPORTE NÚMERO CVM0900009/24, OFICIO QUE ES FIJADO, ASÍ COMO EL ACUERDO DE NOTIFICACIÓN EN LOS CITADOS ESTRADOS DEL DÍA 12 DE SEPTIEMBRE DE 2024, LOS CUALES SERÁN RETIRADOS EL DÍA 01 DE OCTUBRE DE 2024, QUEDANDO POR TANTO LEGALMENTE NOTIFICADOS EL 30 DE SEPTIEMBRE DE 2024.

-----CONSTE-----

DIRECTOR DE PROCEDIMIENTOS LEGALES

CUITLAHUAC ANIBAL SOTO VAZQUEZ

TESTIGO

KAREN ESTEFANIA GARCIA GARCIA

TESTIGO

SAIDA VIANEY GONZÁLEZ NABOR

SVGN

