



GOBIERNO DE LA  
CIUDAD DE MÉXICO

SECRETARÍA DE ADMINISTRACIÓN Y FINANZAS

Tesorería de la Ciudad de México

Coordinación Ejecutiva de Verificación de Comercio  
Exterior

Dirección de Procedimientos Legales



Número de orden: CVM0900009/24

Expediente: CPA0900035/24

SAF/TCDMX/CEVCE/DPL/1308/2024

Asunto: Se da conocer Dictamen de Clasificación Arancelaria y Valor en Aduana.

Ciudad de México, a 05 de septiembre de 2024

**C. JIAYUAN CHEN**

R.F.C. **CEJI960929QN9**

Destinataria y Responsable Directa de la mercancía que era transportada en el **vehículo Marca Dodge, Modelo RAM 4000, 2006, Tipo Pick up, con Placas de Circulación LC25747, Color Blanco.**

Calle Peña y Peña, Número Ext. 13, Int. Local 111, Colonia Centro (Area 3), Demarcación Territorial Cuauhtémoc, Código Postal 06020, Ciudad de México.

(Notificación por Estrados)

**C. Luis Oscar Ruiz Arriaga**

Tenedor de la mercancía que era transportada en el **vehículo Marca Dodge, Modelo RAM 4000, 2006, Tipo Pick up, con Placas de Circulación LC25747, Color Blanco.**

(Notificación por Estrados)

Se hace referencia al Procedimiento Administrativo en Materia Aduanera número **CPA0900035/24**, instaurado sobre las mercancías de procedencia extranjera consistentes en **Caso Uno: 8,800 piezas de cetro luminoso; 1,079 piezas de juguete antiestrés interactivo, 3,600 piezas de tira luz led, sin marca, varios modelos de origen y procedencia extranjera; Caso Dos: 10,368 piezas de plumas, sin marca, varios modelos, varios tipos de origen y procedencia extranjera; 1,728 piezas de lápiz infinito, sin marca, modelo ZH-501 tipo sanrio, de origen y procedencia extranjera; 11,760 cajas (12 piezas) de lápices de colores, marca New elite, modelo ST0186, sin tipo, de origen y procedencia extranjera.**

Al respecto, esta Dirección de Procedimientos Legales adscrita a la Coordinación Ejecutiva de Verificación de Comercio Exterior de la Tesorería de la Ciudad de México de la Secretaría de Administración y Finanzas de la Ciudad de México, con fundamento en los artículos 16 de la Constitución Política de los Estados Unidos Mexicanos vigente, en los artículos 13 y 14 de la Ley de Coordinación Fiscal vigente, así como en las cláusulas SEGUNDA, primer párrafo, fracción VI, inciso d), TERCERA y CUARTA, primero, segundo y cuarto párrafos del Convenio de Colaboración Administrativa en Materia Fiscal Federal, celebrado por el Gobierno Federal por conducto de la Secretaría de Hacienda y Crédito Público, y el Gobierno del Distrito Federal, con fecha de 13 de julio de 2015, publicado en el Diario Oficial de la Federación el 12 de agosto de 2015, y en la Gaceta Oficial del Distrito Federal el 20 de agosto de 2015; cláusulas PRIMERA, primer párrafo, fracciones I, II, III y IV y SEGUNDA, primer párrafo, fracciones III, VI, IX, XI y XII, del Anexo 1, de dicho Convenio, publicado en el Diario Oficial de la Federación el 04 de noviembre de 2016; artículos 1, numeral 8, 21, apartado A, numeral 5 y el TRIGÉSIMO de los artículos transitorios de la Constitución Política de la Ciudad de México, artículos 3, 94 y 95 del Estatuto del Gobierno del Distrito Federal vigente; artículos 1, 2, 3, primer párrafo, fracciones I, II, X, XI, XVI, XIX, 4, 5, 6, 7, 10, primer párrafo, fracciones IV y XXII, 11, primer párrafo, fracción I, 12, 16, primer párrafo, fracción II, 18, 20, primer párrafo, fracciones IX y XXV, 23, 27, primer párrafo fracciones III, IV, V, VI, VIII y XLIX de la Ley Orgánica del Poder Ejecutivo y de la Administración Pública de la Ciudad de México y artículos 1, 4, 7 y 8 de la Ley del Territorio de la Ciudad de México; 1º, 2º, 3º, 7º fracción II inciso B), numeral 4, 4.2, 28, primer párrafo, fracción X, XII, XXIX, 89, primer párrafo, fracciones I, incisos a), b), c) y d), II, IV, XXVII y XXXVII, artículo 250, primer párrafo, fracciones I, III, V, IX, XX, incisos a), b) y c) y XXIV del Reglamento Interior del Poder Ejecutivo y de la Administración Pública de la Ciudad de México; artículos 2, primer párrafo, fracción V, 4, 6 y 7, fracción III y último párrafo del Código Fiscal de la Ciudad de México vigente; y artículo 144 la Ley Aduanera en vigor, le hace de su conocimiento que con el propósito de allegarse de los elementos necesarios que pudiesen servir para aclarar o fijar hechos relativos al Acta de Inicio de Procedimiento Administrativo en



GOBIERNO DE LA  
CIUDAD DE MÉXICO

SECRETARÍA DE ADMINISTRACIÓN Y FINANZAS  
Tesorería de la Ciudad de México  
Coordinación Ejecutiva de Verificación de Comercio  
Exterior  
Dirección de Procedimientos Legales

Número de orden: CVM0900009/24  
Expediente: CPA0900035/24  
SAF/TCDMX/CEVCE/DPL/1308/2024



Materia Aduanera de fecha de inicio **02 de febrero de 2024** y conclusión el **02 de mayo de 2024**, legalmente notificada por estrados en fecha **20 de mayo de 2024**, y estar en posibilidad de emitir la resolución administrativa que en derecho corresponda en el Procedimiento Administrativo al rubro citado, el perito dictaminador designado mediante oficio número **SAF/TCDMX/CEVCE/DPL/0542/2024**, en el presente Procedimiento administrativo, realizó la revisión física de las mercancías contenidas en el **Caso Uno y Dos**.

En virtud de lo anterior y considerando el dictamen de determinación, naturaleza, estado, origen, clasificación arancelaria y valor en aduana de la mercancía de procedencia extranjera, sujeta al procedimiento que nos ocupa, emitido por la Perito Dictaminador, proporcionado a la Dirección de Procedimientos Legales por oficio **SAF/TCDMX/CEVCE/SRF/077/2024**, de fecha **04 de junio de 2024**, y teniendo a la vista las mercancías de procedencia extranjera, emitió el dictamen técnico de Clasificación Arancelaria y de Valor en Aduana de la mercancía correspondiente al Procedimiento Administrativo en Materia Aduanera número **CPA0900035/24**, en los siguientes términos:

La clasificación arancelaria, se fundamenta en las Reglas Generales 1 y 6; reglas 1ª, 2ª, 3ª y 10ª de las complementarias, todas ellas contenidas en el artículo 2º de la Ley de los Impuestos Generales de Importación y de Exportación, publicada en el Diario Oficial de la Federación el 07 de junio de 2022, y sus posteriores modificaciones.

#### **I.- Descripción de la mercancía.**

La mercancía contenida en el inventario de los **Casos Uno y Caso Dos** se trata de:

**Juguetes.** – Juguete de composición plástica, presentada en diversas formas con la función principal antiestrés.

**Series.** -Tiras de bombillas o luces con carácter decorativo.

**Bolígrafo.** - Instrumento para escribir que tiene en su interior un tubo de tinta especial y, en la punta, una bolita metálica que gira libremente.

**Colores y lápices.** – Instrumentos para de escritura o de dibujo consistente en una mina o barra de pigmento y encapsulado generalmente en un cilindro de madera fina,

Conforme a la estructura de la **Tarifa** de la **Ley de los Impuestos Generales de Importación y de Exportación**, podemos enlistar a las mercaderías en cuestión de la siguiente manera:

#### **1.- Aparatos de alumbrado.**

##### **1.1 Tiras de luz led.**

#### **2. Juguete.**

##### **2.1 Juguete antiestrés y cetros luminosos.**

#### **3.- Manufacturas diversas.**





GOBIERNO DE LA  
CIUDAD DE MÉXICO

SECRETARÍA DE ADMINISTRACIÓN Y FINANZAS

Tesorería de la Ciudad de México

Coordinación Ejecutiva de Verificación de Comercio

Exterior

Dirección de Procedimientos Legales



Número de orden: CVM0900009/24

Expediente: CPA0900035/24

SAF/TCDMX/CEVCE/DPL/1308/2024

### 3.1 Plumas.

### 3.2 Lápices infinitos.

### 3.3 Lápices de colores.

## II.-Clasificación arancelaria para las mercancías del Caso Uno y Caso Dos:

### - Notas Nacionales-

#### Nivel Capítulo

#### Capítulo 94

Con base en la Regla Complementaria 3ª de la fracción II del artículo 2 de la anteriormente citada Ley, que hace obligatoria la aplicación de las Notas Nacionales de la Tarifa Arancelaria, así como al Segundo punto del Acuerdo por el que se dan a conocer las Notas Nacionales de la Tarifa de la Ley de los Impuestos Generales de Importación y de Exportación, publicado el 02 de diciembre de 2022, en el Diario Oficial de la Federación, se cita la Nota Nacional aplicable a la mercancía en cuestión:

#### *"Notas Nacionales:*

1. Para los efectos de las subpartidas 9401.61 y 9401.71 la expresión "Con relleno" debe entenderse como: "Tapizados (con relleno)".

Se entenderá por asientos tapizados los que lleven, por ejemplo, una capa flexible de guata, estopa, crin animal, plástico o caucho celulares adaptada (fija o no) al asiento y recubierta con una materia, tal como tejido, cuero u hojas de plástico. Sin embargo, si se presentan aisladamente, los cojines rellenos o guarnecidos interiormente de cualquier materia, o bien, de caucho o plástico celular (recubiertos o no), se clasifican en la partida 94.04.

Se excluyen de la partida 94.02, los sillones para dentista que lleven incorporados aparatos odontológicos de la partida 90.18, así como las escupideras fuente incluso sobre un basamento o una columna se clasifican en la partida 90.18.

2. En la partida 94.02 estará comprendido el mobiliario como mesas, camas, asientos, que sean reconocibles como de uso exclusivo para hospitales, clínicas, consultorios o quirófanos, pueden tener mecanismos de elevación, inclinación, rotación, incluso las camas pueden presentar aparatos para fracturas, lesiones, etc., pero siempre y cuando estén fijos a las camas, si los aparatos no están fijos sino solamente adaptados, corresponderán a la partida 90.21 y las camas sin mecanismo se clasifican en la partida 94.03.

3. De la partida 94.04 se excluyen los colchones, almohadas y cojines que no estén rellenos o guarnecidos, como por ejemplo los de agua (partidas 39.26, 40.16); los colchones y almohadones neumáticos (partidas 39.26, 40.16 o 63.06) y los cojines neumáticos (partidas 39.26, 40.14, 40.16, 63.06 o 63.07).

4. En las subpartidas 9405.61 y 9405.69 se clasifican los anuncios, letreros y placas indicadoras, luminosos (incluidos los paneles de carretera) y artículos similares tales como placas de anuncio, y placas de dirección de cualquier materia, siempre que estén equipadas con una fuente de iluminación fijada permanentemente.

5. Para efecto de las construcciones prefabricadas de la partida 94.06:



GOBIERNO DE LA  
CIUDAD DE MÉXICO

SECRETARÍA DE ADMINISTRACIÓN Y FINANZAS

Tesorería de la Ciudad de México

Coordinación Ejecutiva de Verificación de Comercio

Exterior

Dirección de Procedimientos Legales



Número de orden: CVM0900009/24

Expediente: CPA0900035/24

SAF/TCDMX/CEVCE/DPL/1308/2024

a) Éstas se pueden presentar montadas o sin montar con los elementos necesarios para la edificación, incluso pueden presentarse parcialmente ensamblados (por ejemplo, paredes o cubiertas) o cortados con las dimensiones definitivas (vigas o durmientes, principalmente), o bien, en algunos casos, en longitudes indeterminadas para ajustarlas en el momento de montarlas (vigas de apoyo, materias aislantes, etc.);

b) Pueden estar equipadas o sin equipar. Sin embargo, solo se admite el equipo fijo entregado normalmente con estas construcciones, que puede abarcar, por ejemplo, la instalación eléctrica (cables, tomas de corriente, interruptores, etc.), aparatos de calefacción o de climatización (calderas, radiadores, acondicionadores de aire, etc.), material sanitario (bañeras, duchas, calentadores de agua, etc.) o de cocina (fregaderos, campanas de humos, cocinas, etc.), así como los muebles empotrados o proyectados para empotrar (armarios, alacenas, etc.). Así mismo, están contempladas en esta partida las materias utilizadas para el montaje o el acabado de las construcciones prefabricadas (por ejemplo, clavos, pegamentos, yeso, mortero, hilos y cables eléctricos, tubos, pinturas, papel para decorar o moqueta) se clasifican con las construcciones, siempre que se presenten con ellas en cantidades apropiadas.

Se excluye de la partida 94.06, las partes de construcciones prefabricadas, así como los objetos para equiparlas, presentados aisladamente, aunque sean reconocibles como destinados a equipar estas construcciones prefabricadas, y en todos los casos deben seguir su propio régimen de clasificación."

#### -Clasificación Arancelaria -

#### Nivel Capítulo

#### 1.- Aparatos de alumbrado.

##### 1.1 Tiras de luz led.

La Regla General 1, contenida en el artículo 2, fracción I de la Ley de los Impuestos Generales de Importación y de Exportación, dispone que, "Los títulos de las Secciones de los Capítulos o Subcapítulos sólo tienen un valor indicativo, ya que la clasificación está determinada legalmente por los textos de las partidas y de las Notas de Sección o de Capítulo y, si no son contrarias a los textos de dichas partidas y Notas, de acuerdo con las Reglas siguientes". Considerando que las mercancías a clasificar se tratan de **"tiras de luz led"** el Capítulo 44 **"el Capítulo 94 "Muebles; mobiliario medicoquirúrgico; artículos de cama y similares; luminarias y aparatos de alumbrado no expresados ni comprendidos en otra parte; anuncios, letreros y placas indicadoras, luminosos y artículos similares; construcciones prefabricadas."** de la Tarifa de la Ley de los Impuestos Generales de Importación y de Exportación, orienta la ubicación de la mercancía de estudio en el citado capítulo.

Se cita el título del mencionado capítulo de la Tarifa de la Ley de los Impuestos Generales de Importación y de Exportación con texto:

Capítulo	94	<b>"Muebles; mobiliario medicoquirúrgico; artículos de cama y similares; luminarias y aparatos de alumbrado no expresados ni comprendidos en otra parte; anuncios, letreros y placas indicadoras, luminosos y artículos similares; construcciones prefabricadas."</b>
----------	----	---

Las Consideraciones Generales del capítulo 94 de la Tarifa de la Ley de los Impuestos Generales de Importación y de Exportación citan:





GOBIERNO DE LA  
CIUDAD DE MÉXICO

SECRETARÍA DE ADMINISTRACIÓN Y FINANZAS

Tesorería de la Ciudad de México

Coordinación Ejecutiva de Verificación de Comercio  
Exterior

Dirección de Procedimientos Legales



Número de orden: CVM0900009/24

Expediente: CPA0900035/24

SAF/TCDMX/CEVCE/DPL/1308/2024

*"Este Capítulo engloba, con las excepciones que se mencionan en las Notas Explicativas de este Capítulo:*

- 1) El conjunto de muebles y sus partes (partida 94.01 a 94.03).*
- 2) Los somieres, colchones y demás artículos de cama y similares, con muelles, rellenos o guarnecidos interiormente con cualquier materia, incluidos los de caucho o plástico celulares, recubiertos o no (partida 94.04).*
- 3) Los aparatos de alumbrado y sus partes no expresados ni comprendidos en otra parte, de cualquier materia (excepto para las materias previstas en la Nota 1 del Capítulo 71); así como los anuncios, letreros y placas indicadoras, luminosos y artículos similares que tengan una fuente luminosa fija, permanente, así como sus partes, no citadas ni comprendidas en otra parte (partida 94.05).*
- 4) Las construcciones prefabricadas (partida 94.06).*

*Para la aplicación de este Capítulo, se entenderá por muebles o mobiliario:*

*A) Los diversos objetos amovibles no comprendidos en partidas más específicas de la Nomenclatura diseñados para colocarlos en el suelo (incluso si en ciertos casos especiales -por ejemplo, muebles y asientos de buques- hay que fijarlos o sujetarlos al suelo) y que se usan con un fin principalmente utilitario, en las viviendas, hoteles, teatros, cines, oficinas, iglesias, escuelas, cafés, restaurantes, laboratorios, hospitales, clínicas de médicos u odontólogos, etc., o bien, en los buques, aviones, coches de ferrocarril, vehículos automóviles, remolques para acampar y otros medios de transporte análogos. También están comprendidos aquí los artículos de la misma clase (banco, sillas, etc.) utilizados en jardines, plazas y paseos públicos.*

*B) Los artículos siguientes:*

- 1º) Los armarios, las librerías, las estanterías y los muebles de elementos complementarios, para colgar, fijar a la pared, superponer o yuxtaponer, utilizados para colocar objetos variados (libros, vajilla, utensilios de cocina, cristalería, ropa blanca, medicamentos, artículos de tocador, aparatos de radio, televisores, objetos de adorno, etc.), así como las unidades componentes de los muebles por elementos complementarios presentados aisladamente.*
- 2º) Los asientos y camas colgantes o abatibles.*

*Con excepción de los artículos citados en el apartado B) anterior, resulta de lo que antecede que no se consideran muebles los objetos utilizados como tales que se colocan sobre otros muebles o en estantes o repisas, que se fijan en las paredes o se cuelgan del techo.*

*Este Capítulo no comprende, pues, los artículos de mobiliario que se fijan a la pared, como las perchas, tableros para llaves, portacepillos, toalleros, revisteras, ni tampoco los artículos de mobiliario que no tienen el carácter de muebles propiamente dichos, como los cubrerradiadores. Así los artículos de marquetería y pequeña ebanistería de madera corresponden a la partida 44.20 y el material de oficina (por ejemplo, clasificadores), de plástico o de metal común a las partidas 39.26 u 83.04, según los casos.*

*Sin embargo, los artículos fijos (armarios, cubrerradiadores, etc.) que se presenten al mismo tiempo que las construcciones prefabricadas de la partida 94.06 y formen parte integrante de ellas, quedan clasificados en esta partida.*

*Se incluyen en las partidas 94.01 a 94.03 los artículos de mobiliario de cualquier materia, madera, mimbre, bambú, roto, plástico, metal común, vidrio, cuero, piedra, cerámica, etc., incluso rellenos o forrados, trabajados o no en la superficie, incluso tallados, con incrustaciones, taraceados, decorados con pintura, provistos de lunas o espejos, montados sobre ruedecillas, etc.*



GOBIERNO DE LA  
CIUDAD DE MÉXICO

SECRETARÍA DE ADMINISTRACIÓN Y FINANZAS  
Tesorería de la Ciudad de México  
Coordinación Ejecutiva de Verificación de Comercio  
Exterior  
Dirección de Procedimientos Legales

Número de orden: CVM0900009/24  
Expediente: CPA0900035/24  
SAF/TCDMX/CEVCE/DPL/1308/2024



*Se clasifican, sin embargo, en el Capítulo 71 los muebles de metal precioso o de chapado de metal precioso o con parte de estos metales que no sean simples guarniciones o accesorios de mínima importancia (iniciales, monogramas, bordes, virolas, etc.).*

*Los muebles que se presenten desarmados o sin ensamblar se clasifican del mismo modo que los muebles armados cuando las diversas partes se presenten juntas, incluso si algunas de ellas consisten en placas, partes o accesorios de vidrio, mármol u otras materias (tal es el caso, por ejemplo, de una mesa de madera con una placa de vidrio para protegerla, de un armario de madera con una luna o de un aparador de madera con una placa de mármol).*

#### PARTES

*Este Capítulo sólo comprende las partes de los artículos de las partidas 94.01 a 94.03 y 94.05. Se consideran como tales, los artículos, incluso simplemente esbozados que, por su forma u otras características, sean identificables como destinados exclusiva o principalmente a un artículo de estas partidas y que no estén comprendidos más específicamente en otra parte.*

*Las partes de construcciones prefabricadas de la partida 94.06 que se presenten aisladamente deben seguir en todos los casos su propio régimen.*

*Independientemente de las exclusiones mencionadas en las Notas Explicativas de cada una de las partidas de este Capítulo, no se clasifican aquí:*

- a) Los listones y molduras de la partida 44.09.*
- b) Los listones ranurados de tableros de partículas recubiertos con plástico u otro material, que cortados y doblados en forma de "U" serán partes de muebles (por ejemplo, las paredes de un cajón) (partida 44.10).*
- c) Las placas de vidrio (incluidos los espejos), mármol, piedra o cualquier otra materia de las contempladas en los Capítulos 68 o 69, incluso cortadas en forma determinada, salvo que, incorporadas a otros elementos, adquieran manifiestamente el carácter de partes de muebles; este sería el caso, por ejemplo, de una auténtica puerta de armario de luna.*
- d) Los muelles, cerraduras, guarniciones, herrajes y otras partes y accesorios de uso general tal como se definen en la Nota 2 de la Sección XV: de metal común (Sección XV) o de plástico (Capítulo 39).*
- e) Los muebles y aparatos de alumbrado que tengan el carácter de juguetes (partida 95.03).*
- f) Los muebles y aparatos de alumbrado que tengan el carácter de objetos de colección o de antigüedades (Capítulo 97)."*

#### - Clasificación arancelaria - Nivel Partida

##### **1.- Aparatos de alumbrado.**

##### **1.1 Tiras de luz led.**

Asociando la descripción de la mercancía en estudio "**tiras de luz led**", con el título de la partida **94.05 "Luminarias y aparatos de alumbrado (incluidos los proyectores) y sus partes, no expresados ni comprendidos en otra parte; anuncios, letreros y placas indicadoras, luminosos y artículos similares, con fuente de luz inseparable, y sus partes no expresadas ni comprendidas en otra parte."**, esta partida comprende la mercancía objeto de este Procedimiento Administrativo en Materia Aduanera.

De la Tarifa de la Ley de los Impuestos Generales de Importación y de Exportación tenemos de forma ilustrativa:

Página 6 de 36

SVGN







GOBIERNO DE LA  
CIUDAD DE MÉXICO

SECRETARÍA DE ADMINISTRACIÓN Y FINANZAS

Tesorería de la Ciudad de México

Coordinación Ejecutiva de Verificación de Comercio

Exterior

Dirección de Procedimientos Legales



Número de orden: CVM0900009/24  
Expediente: CPA0900035/24  
SAF/TCDMX/CEVCE/DPL/1308/2024

Partida	94.05	"Luminarias y aparatos de alumbrado (incluidos los proyectores) y sus partes, no expresados ni comprendidos en otra parte; anuncios, letreros y placas indicadoras, luminosos y artículos similares, con fuente de luz inseparable, y sus partes no expresadas ni comprendidas en otra parte. ."
		- Las demás luminarias y aparatos de alumbrado, eléctricos:
Subpartida	9405.42	-- "Los demás, diseñados para ser utilizados únicamente con fuentes luminosas de diodos emisores de luz (LED). en envases para la venta al por menor o en plaquitas, herraduras, barritas o formas similares; las demás preparaciones para odontología a base de yeso fraguable. "
Fracción	9405.42.91	"Los demás, diseñados para ser utilizados únicamente con fuentes luminosas de diodos emisores de luz (LED)."
NICO	9405.42.91 00	"Los demás, diseñados para ser utilizados únicamente con fuentes luminosas de diodos emisores de luz (LED)."

Con base en la Regla Complementaria 3ª de la fracción II del artículo 2 de la anteriormente citada Ley, que hace obligatoria la aplicación de las Notas Explicativas de la Tarifa Arancelaria, se cita las Notas Explicativas del capítulo **94.05**, aplicable a la mercancía en cuestión:

**"I.- APARATOS DE ALUMBRADO NO EXPRESADOS NI COMPRENDIDOS EN OTRA PARTE**

Los aparatos de alumbrado de este grupo pueden ser de cualquier materia (**excepto** las materias contempladas en la Nota 1 del Capítulo 71) y utilizar cualquier fuente de luz (vela, aceite, gasolina, petróleo, gas de alumbrado, acetileno, electricidad, etc.). Cuando se trata de aparatos eléctricos pueden estar provistos de casquillos, interruptores, cables eléctricos con toma de corriente, transformadores, etc., o, como en el caso de las regletas para lámparas fluorescentes, de un cebador y una reactancia (balasto).

Los principales tipos de aparatos de alumbrado comprendidos aquí consisten en:

- 1) Las **lámparas para alumbrado de locales**: lámparas colgadas, globos, plafones, arañas, apliques, lámparas de columna, lámparas de pie, candelabros, lámparas de mesa, lámparas de mesilla de noche, lámparas de escritorio, lamparillas de noche; lámparas estancas para locales húmedos, por ejemplo.
- 2) Las **lámparas para alumbrado exterior**: faroles, lámparas-consola, lámparas de jardín, de parques o reflectores para la iluminación de edificios, monumentos o parques.
- 3) Las **lámparas de alumbrado para usos especiales**: lámparas para cámara oscura, lámparas para máquinas (presentadas aisladamente), para alumbrado artificial de estudios de fotografía y de cinematografía, lámparas portátiles (**excepto** las de la **partida 85.12**), lámparas de balizaje de luz fija (para pistas de aeropuertos, etc.), lámparas para escaparates de tiendas o guirnaldas eléctricas (incluso con lámparas de fantasía para el entretenimiento o para la decoración de árboles de Navidad).
- 4) Las **lámparas y faroles para vehículos del Capítulo 86, para aeronaves, navíos o barcos**: faros para trenes, faroles para locomotoras y material rodante, faros para aeronaves, lámpara y faroles para navíos o barcos. Sin embargo, hay que observar que los llamados faros o unidades "sellados" se clasifican en la **partida 85.39**.
- 5) Las **lámparas portátiles (excepto las de la partida 85.13)**: lámparas a prueba de viento, lámparas para establos, faroles y linternas para procesiones y lámparas para canteros y mineros.
- 6) Los **candelabros, candeleros, palmatorias y candelabros para pianos**.



GOBIERNO DE LA  
CIUDAD DE MÉXICO

SECRETARÍA DE ADMINISTRACIÓN Y FINANZAS

Tesorería de la Ciudad de México

Coordinación Ejecutiva de Verificación de Comercio  
Exterior

Dirección de Procedimientos Legales

Número de orden: CVM0900009/24

Expediente: CPA0900035/24

SAF/TCDMX/CEVCE/DPL/1308/2024



*Esta partida comprende también los proyectores. Se consideran tales, a efectos de esta partida, los aparatos que permiten concentrar el flujo de un manantial luminoso en un haz dirigido a un punto o a una superficie determinada; además del manantial luminoso, llevan un espejo reflector y una lente, o bien, un reflector solamente. Los espejos reflectores son generalmente de vidrio plateado o de metal pulido, plateados o cromados; en cuanto a las lentes suelen ser plano convexas o escalonadas (lentes de Fresnel). Algunos proyectores se utilizan principalmente para la defensa antiaérea, mientras que otros se utilizan en escenarios de teatro y en estudios fotográficos o cinematográficos.*

**II.- ANUNCIOS, LETREROS Y PLACAS INDICADORAS, LUMINOSOS Y ARTICULOS SIMILARES**

*Corresponden a este grupo los anuncios, letreros y placas indicadoras, luminosos (incluidos los paneles de carretera) y artículos similares tales como placas de anuncio, y placas de dirección de cualquier materia, siempre que estén equipadas con un manantial de luz fijado permanentemente.*

¡Error! Marcador no definido.

¡Error! Marcador no definido. ¡Error! Marcador no definido.

#### **PARTES**

*Se clasifican también en esta partida, siempre que sean reconocibles como tales y no estén comprendidas más específicamente en otra parte, las partes de aparatos de alumbrado, de anuncios luminosos, letreros luminosos, placas indicadoras luminosas y artículos similares entre las cuales se pueden citar:*

- 1) Las suspensiones rígidas o de cadena para colgar las lámparas.
- 2) Los dispositivos para sujetar los globos.
- 3) Los pies, mangos y rejillas o jaulas para lámparas portátiles.
- 4) Las boquillas para lámparas; los portacamisas.
- 5) Los cuerpos de linternas.
- 6) Los espejos de los reflectores.
- 7) Los tubos o chimeneas para lámparas (con estrechamiento, con abultamientos, etc.).
- 8) Los pequeños cilindros de vidrio grueso para lámparas de minero.
- 9) Los difusores (incluidos los difusores de alabastro).
- 10) Los platillos, copas, copelas, pantallas (incluidas sus armaduras), globos, tulipas y artículos similares.
- 11) Las piezas para lámparas tales como bolas, almendras, florones, colgantes, aplicaciones y artículos análogos que, por sus dispositivos de fijación y sus dimensiones, especialmente, sean reconocibles como destinadas al guarnecido de lámparas.

*Las partes no eléctricas de artículos de esta partida combinadas con partes eléctricas se clasifican aquí. Las partes eléctricas de estos artículos (por ejemplo, casquillos, conmutadores, interruptores, transformadores, cebadores, reactancias), presentados aisladamente, se clasifican en el Capítulo 85..."*

#### **Clasificación arancelaria - Nivel Subpartida**

#### **1.- Aparatos de alumbrado.**

#### **1.1 tira de luz led.**

Página 8 de 36

SVGN





GOBIERNO DE LA  
CIUDAD DE MÉXICO

SECRETARÍA DE ADMINISTRACIÓN Y FINANZAS  
Tesorería de la Ciudad de México  
Coordinación Ejecutiva de Verificación de Comercio  
Exterior  
Dirección de Procedimientos Legales



Número de orden: CVM0900009/24  
Expediente: CPA0900035/24  
SAF/TCDMX/CEVCE/DPL/1308/2024

Ubicada la mercancía en la partida **94.05**, la Regla General **6**, también contenida en la fracción **I**, del artículo **2** de la Ley de los Impuestos Generales de Importación y de Exportación, dispone que “La clasificación de mercancías en las subpartidas de una misma partida está determinada legalmente por los textos de estas subpartidas y de las Notas de las subpartidas, así como mutatis mutandis, por las Reglas anteriores, bien entendido que sólo pueden compararse subpartidas del mismo nivel. A los efectos de esta Regla, también se aplican las Notas de Sección y de Capítulo, salvo disposición en contrario”. Tomando en consideración que se trata primeramente de “tira de luz led”, procede su ubicación en la subpartida de 1er nivel con texto:

- **“Las demás luminarias y aparatos de alumbrado, eléctricos:”**

Asimismo, para la mercancía consistente en “tira de luz led”, procede su ubicación en la subpartida de 2do nivel, con texto:

**9405.42** -- **“Los demás, diseñados para ser utilizados únicamente con fuentes luminosas de diodos emisores de luz (LED).”**

- **Clasificación arancelaria -**  
**Nivel Fracción**

**1.- Aparatos de alumbrado.**

**1.1 tira de luz led.**

Siguiendo con la determinación de la fracción arancelaria, las Reglas Complementarias 1ª y 2ª, inciso d), contenidas en la fracción **II** del artículo **2** del multicitado ordenamiento establecen respectivamente, que “Las Reglas Generales para la interpretación de la Tarifa de los Impuestos Generales de Importación y de Exportación son igualmente válidas para establecer dentro de cada subpartida la fracción arancelaria aplicable, excepto para la Sección XXII, en la que se clasificaran las mercancías sujetas a operaciones especiales”, y que las fracciones se identificarán adicionando al código de las subpartidas un séptimo y octavo dígito, las cuales estarán ordenadas del 01 al 98, reservando para el 99 para la clasificación de la mercancía que no se cubre en las fracciones específicas. Dado lo anterior, se determina que la fracción arancelaria aplicable a los “tira de luz led.” les compete la fracción arancelaria:

**9405.42.91** **“Los demás, diseñados para ser utilizados únicamente con fuentes luminosas de diodos emisores de luz (LED).”**

**Número de Identificación Comercial**  
**(NICO)**

**1.- Aparatos de alumbrado.**

**1.1 tira de luz led.**

Establecida la fracción arancelaria, la Regla Complementaria 10ª, contenida en la fracción **II** del artículo **2** de la Ley de los Impuestos Generales de Importación y de Exportación, determina que “Se establecerán números de identificación comercial en las que se clasifican las mercancías en función de las fracciones arancelarias y la metodología para la creación y modificación de dichos números, y que la clasificación de las mercancías estará integrada por las fracciones arancelarias y el número de identificación comercial, el cual estará integrado por 2 dígitos, los cuales se colocan en la posición posterior de la

Página 9 de 36

SVGN





GOBIERNO DE LA  
CIUDAD DE MÉXICO

SECRETARÍA DE ADMINISTRACIÓN Y FINANZAS  
Tesorería de la Ciudad de México  
Coordinación Ejecutiva de Verificación de Comercio  
Exterior  
Dirección de Procedimientos Legales

Número de orden: CVM0900009/24  
Expediente: CPA0900035/24  
SAF/TCDMX/CEVCE/DPL/1308/2024



fracción arancelaria que corresponda que se declare, y que estarán ordenados de manera progresiva iniciando del 00 al 99", por lo que el número de identificación comercial que correspondiente a los "tira de luz led" es:

**9405.42.91 00 "Los demás, diseñados para ser utilizados únicamente con fuentes luminosas de diodos emisores de luz (LED)."**

**- Notas Nacionales-  
Nivel Capítulo  
Capítulo 95**

Con base en la Regla Complementaria 3ª de la fracción II del artículo 2 de la anteriormente citada Ley, que hace obligatoria la aplicación de las Notas Nacionales de la Tarifa Arancelaria, así como al Segundo punto del Acuerdo por el que se dan a conocer las Notas Nacionales de la Tarifa de la Ley de los Impuestos Generales de Importación y de Exportación, publicado el 02 de diciembre de 2022, en el Diario Oficial de la Federación, se cita la Nota Nacional aplicable a la mercancía en cuestión:

*"1. En la partida 95.03 están comprendidas, entre otras mercancías, las siguientes:*

- a) Los juguetes que representen animales o criaturas no humanas, aunque tengan esencialmente características físicas humanas (por ejemplo, ángeles, robots, demonios o monstruos) incluidos los de teatro de marionetas;*
- b) Los globos de juguete y las cometas, para el entretenimiento tanto de los niños como de los adultos, exceptuando los de la partida 88.01;*
- c) Los libros y hojas compuestos principalmente por estampas para recortar, formando un conjunto y libros con ilustraciones móviles o que se levantan al abrir el libro, siempre y cuando el artículo constituya principalmente un juguete;*
- d) Las tiendas (carpas) de juguete que utilizan los niños en casa y al aire libre;*
- e) Los modelos reducidos y modelos similares para entretenimiento, incluso animados, de barcos, aeronaves, trenes, vehículos automóviles, pueden presentarse en forma de surtidos con las partes y accesorios necesarios para la construcción de dichos modelos, excepto de los conjuntos que tengan las características de los juegos de competición de la partida 95.04.*

*f) Las muñecas o muñecos para el entretenimiento de los niños, y las muñecas para usos decorativos (excepto las muñecas o muñecos que están fijos sobre una base de forma permanente); entre las muñecas y muñecos comprendidos aquí, están por ejemplo las muñecas de salón, mascotas, fetiches, etc., así como las muñecas para teatro guiñol o para teatros de marionetas, y las muñecas que representan al ser humano deformado, como ejemplo polichinelas o monigotes. Entre las partes y accesorios de muñecas o muñecos se pueden citar las cabezas, cuerpos, extremidades, ojos (excepto los de vidrio sin montar de la partida 70.18), los mecanismos para cerrar o hacer girar los ojos, para la voz o sonidos y demás mecanismos, las pelucas, los vestidos, calzados y sombreros.*

*Para efectos de esta partida, ciertos artículos que presentados aisladamente se clasificarían en otras partidas de la Nomenclatura, adquieren el carácter de juguetes por la circunstancia de su agrupación y de su presentación.*

*Asimismo, tenemos que aquellos juguetes que son reproducción de artículos usados por los adultos, se distinguen, por la naturaleza de las materias constitutivas, por su construcción generalmente más rudimentaria, por sus dimensiones reducidas (adaptadas a la estatura de los niños) y por su rendimiento bastante pequeño que no permite el uso para un trabajo normal de adulto.*

*En esta partida, se entiende por juguetes con motor los accionados mediante un dispositivo que almacene energía (electricidad, espiral, fricción, etc.) para ser liberada posteriormente transformada en movimiento; por ejemplo, los vehículos de retro impulso.*





GOBIERNO DE LA  
CIUDAD DE MÉXICO

SECRETARÍA DE ADMINISTRACIÓN Y FINANZAS  
Tesorería de la Ciudad de México  
Coordinación Ejecutiva de Verificación de Comercio  
Exterior  
Dirección de Procedimientos Legales



Número de orden: CVM0900009/24  
Expediente: CPA0900035/24  
SAF/TCDMX/CEVCE/DPL/1308/2024

Las expresiones “con mecanismos operados eléctrica o electrónicamente” y “de funcionamiento eléctrico o electrónico” se refieren a los artículos que cuentan con un mecanismo que por efecto de la electricidad ejecuta las operaciones que constituyen la razón de ser del juguete, o con un sistema electrónico programable que permite al juguete interactuar con el usuario.

La expresión “Juguetes réplica de armas de fuego, que tengan apariencia, forma y/o configuración, de las armas de las partidas 93.02 y 93.03” abarca a toda clase de artículos que imiten o asemejen a un arma.

Para los juguetes de ruedas, la propulsión se consigue normalmente apoyándose en el suelo directamente (patinetes sin pedales) o con un sistema de pedales, manivelas o palancas, también aquellos juguetes impulsados por un motor, o los arrastrados o empujados por otra persona.

2. En la partida 95.04 se clasifican las videoconsolas que permiten la reproducción de imágenes y sonido (utilizados con receptor de televisión o con pantalla incorporada) y los demás juegos de azar o de destreza con visualizador electrónico. Por el contrario, se excluyen los asientos con videojuegos (partida 94.01).

3. Para efectos de la subpartida 9506.31 el término “Palos de golf (“clubs”) completos” debe entenderse como individuales o en juegos.”

#### -Clasificación Arancelaria - Nivel Capítulo

## 2. Juguete.

### 2.1 Juguete antiestrés y cetros luminosos.

La Regla General 1, contenida en el artículo 2, fracción I de la Ley de los Impuestos Generales de Importación y de Exportación, dispone que, “Los títulos de las Secciones de los Capítulos o Subcapítulos sólo tienen un valor indicativo, ya que la clasificación está determinada legalmente por los textos de las partidas y de las Notas de Sección o de Capítulo y, si no son contrarias a los textos de dichas partidas y Notas, de acuerdo con las Reglas siguientes”. Considerando que las mercancías a clasificar se tratan de **“juguete antiestrés y cetros luminosos”** de la Tarifa de la Ley de los Impuestos Generales de Importación y de Exportación, orienta la ubicación de la mercancía de estudio en el citado capítulo.

Se cita el título del mencionado capítulo de la Tarifa de la Ley de los Impuestos Generales de Importación y de Exportación con texto:

Capítulo	95	“Juguetes, juegos y artículos para recreo o deporte; sus partes y accesorios”
----------	----	---

Las Consideraciones Generales del capítulo 95 de la Tarifa de la Ley de los Impuestos Generales de Importación y de Exportación citan:

“Este Capítulo comprende los juguetes y juegos para entretenimiento de los niños y la distracción de los adultos, los artículos y material empleados para la práctica de gimnasia, atletismo y demás deportes o para la pesca con caña, ciertos artículos de caza, así como los tíovivos y demás atracciones de feria.

Las partidas de este Capítulo comprenden también las partes y accesorios de los artículos de este Capítulo, **siempre que** sean reconocibles como destinados, exclusiva o principalmente a dichos juguetes y no consistan en artículos excluidos por la Nota 1 de este Capítulo.



GOBIERNO DE LA  
CIUDAD DE MÉXICO

SECRETARÍA DE ADMINISTRACIÓN Y FINANZAS

Tesorería de la Ciudad de México

Coordinación Ejecutiva de Verificación de Comercio

Exterior

Dirección de Procedimientos Legales

Número de orden: CVM0900009/24

Expediente: CPA0900035/24

SAF/TCDMX/CEVCE/DPL/1308/2024



Los artículos de este Capítulo pueden ser de cualquier materia, **con excepción** de las siguientes: metal precioso, chapado de metal precioso, perlas naturales o cultivadas, piedras preciosas o semipreciosas, (naturales, sintéticas o reconstituidas). Sin embargo, estos artículos pueden llevar **simples guarniciones o accesorios de mínima importancia** de dichas materias."

- Clasificación arancelaria -  
Nivel Partida

**2. Juguete.**

**2.1 Juguete antiestrés y cetros luminosos.**

Asociando la descripción de la mercancía en estudio "**juguete antiestrés y cetros luminosos**", con el título de la partida **95.03 "Triciclos, patinetes, coches de pedal y juguetes similares con ruedas; coches y sillas de ruedas para muñecas o muñecos; muñecas o muñecos; los demás juguetes; modelos reducidos y modelos similares, para entretenimiento, incluso animados; rompecabezas de cualquier clase."**, esta partida comprende la mercancía objeto de este Procedimiento Administrativo en Materia Aduanera.

De la Tarifa de la Ley de los Impuestos Generales de Importación y de Exportación tenemos de forma ilustrativa:

Partida	95.03	"Triciclos, patinetes, coches de pedal y juguetes similares con ruedas; coches y sillas de ruedas para muñecas o muñecos; muñecas o muñecos; los demás juguetes; modelos reducidos y modelos similares, para entretenimiento, incluso animados; rompecabezas de cualquier clase."
Subpartida	9503.00	- "Triciclos, patinetes, coches de pedal y juguetes similares con ruedas; coches y sillas de ruedas para muñecas o muñecos; muñecas o muñecos; los demás juguetes; modelos reducidos y modelos similares, para entretenimiento, incluso animados; rompecabezas de cualquier clase."  - "Sombreros y demás tocados, de punto o confeccionados con encaje, fieltro u otro producto textil, en pieza (pero no en tiras), incluso guarnecidos; redcillas para el cabello, de cualquier materia, incluso guarnecidas."
Fracción	9503.00.99	"Los demás."
NICO	9503.00.99 99	" Los demás."

Con base en la Regla Complementaria 3ª de la fracción II del artículo 2 de la anteriormente citada Ley, que hace obligatoria la aplicación de las Notas Explicativas de la Tarifa Arancelaria, se cita las Notas Explicativas del capítulo **95.03**, aplicable a la mercancía en cuestión:

"Esta partida comprende:

A) Los juguetes de ruedas.





GOBIERNO DE LA  
CIUDAD DE MÉXICO

SECRETARÍA DE ADMINISTRACIÓN Y FINANZAS

Tesorería de la Ciudad de México

Coordinación Ejecutiva de Verificación de Comercio

Exterior

Dirección de Procedimientos Legales



Número de orden: CVM0900009/24

Expediente: CPA0900035/24

SAF/TCDMX/CEVCE/DPL/1308/2024

La propulsión de estos juguetes se consigue la mayoría de las veces apoyándose directamente en el suelo (patinetes sin pedales), o mediante un sistema de pedales, de manivelas o de palancas, que transmite el movimiento a las ruedas por una cadena o un dispositivo de varillas. En otros casos, estos juguetes son impulsados por un motor, arrastrados o empujados por otra persona.

Entre estos juguetes, se pueden citar:

- 1) Los triciclos, motocarros y artículos similares, excepto las bicicletas para niños, que se clasifican en la partida 87.12.
- 2) Los patinetes de dos o tres ruedas para niños, adolescentes o adultos, con una columna de dirección que puede ser regulable y pequeñas ruedas, macizas o inflables. A veces disponen de un manillar (manubrio) tipo bicicleta y un freno en la rueda trasera que se acciona con la mano o con el pie.
- 3) Los juguetes con ruedas accionados mediante un sistema de pedales o una manivela, que tengan forma de animales.
- 4) Los coches de pedal, que generalmente adoptan la forma, en miniatura, de un coche de turismo, de un jeep, de un camión, etc.
- 5) Los juguetes de ruedas accionados por palancas manuales.

6) Los carritos y animales montados sobre ruedas, sin transmisión mecánica, suficientemente grandes y resistentes para llevar un niño y que son arrastrados o empujados.

7) Los coches de motor para niños.

B) Los coches y sillas de ruedas para muñecas o muñecos, incluso los plegables.

Este grupo comprende los cochecitos, carreolas y demás coches para muñecas, incluso plegables, equipados con dos o más ruedas. También comprende los artículos de cama para los cochecitos, carreolas y demás coches para muñecas similares a los de las camas para muñecas.

C) Muñecas o muñecos.

Esta partida comprende no sólo las muñecas o muñecos para el entretenimiento de los niños, sino también las muñecas para usos decorativos (muñecas de salón, mascotas, fetiches, etc.), las muñecas para teatros guiñol o para teatros de marionetas, así como las muñecas que representan al ser humano deformado (por ejemplo, polichinelas o monigotes). Las muñecas o muñecos son generalmente de caucho, plástico, materias textiles, cera, cerámica (porcelana, etc.), madera, cartón, papel o una combinación de estas materias. Pueden estar articulados y llevar mecanismos que les permitan andar, mover la cabeza, los brazos o los ojos, emitir sonidos que imiten la voz humana, etc. Finalmente, pueden estar vestidos o sin vestir.

Entre las partes y accesorios de muñecas o muñecos se pueden citar las cabezas, cuerpos, extremidades, ojos (excepto los de vidrio sin montar de la partida 70.18), los mecanismos para cerrar o hacer girar los ojos, para la voz o sonidos y demás mecanismos, las pelucas, los vestidos, calzados y sombreros.

D) Otros juguetes.

Este grupo comprende los juguetes destinados esencialmente al entretenimiento de personas (niños o adultos). Sin embargo, los juguetes que, por su concepción, forma o material constituyente, son identificables como destinados exclusivamente a animales, por ejemplo, para animales de compañía, no se clasifican en esta partida y siguen su propio régimen. Se clasifican principalmente en este apartado:

Todos los juguetes no incluidos en los apartados A) a C) precedentes. Muchos de los juguetes de este apartado son accionados mecánica o eléctricamente.

Entre los juguetes de este apartado se puede citar:

- 1) Los juguetes que representen animales o criaturas no humanas, aunque tengan esencialmente características físicas humanas (por ejemplo, ángeles, robots, demonios o monstruos) incluidos los de teatros de marionetas.
- 2) Las armas de juguete de todas clases.
- 3) Los juegos de construcción (mecánicos, de cubos, etc.).
- 4) Los vehículos de juguete (excepto los del apartado A), por ejemplo, trenes (incluso eléctricos), aviones o barcos, y sus accesorios (por ejemplo, rieles, pistas o señales).



GOBIERNO DE LA  
CIUDAD DE MÉXICO

SECRETARÍA DE ADMINISTRACIÓN Y FINANZAS

Tesorería de la Ciudad de México

Coordinación Ejecutiva de Verificación de Comercio  
Exterior

Dirección de Procedimientos Legales

Número de orden: CVM0900009/24

Expediente: CPA0900035/24

SAF/TCDMX/CEVCE/DPL/1308/2024



- 5) Los juguetes sin ruedas para que se monten los niños (por ejemplo, caballos oscilantes).
- 6) Las máquinas de juguete (motores distintos de los eléctricos, máquinas de vapor, etc.).
- 7) Los globos de juguete y las cometas, para el entretenimiento de niños y adultos.
- 8) Los soldados de plomo y similares, así como los fuertes y demás accesorios.
- 9) Los artículos de deporte que tengan el carácter de juguetes, que se presenten en juegos o surtidos o aisladamente (por ejemplo, juegos o surtidos de golf, de tenis, de tiro con arco, de billar; bates de béisbol, bates de cricket, palos de hockey, etc.).
- 10) Las herramientas y artículos de jardinería (incluidas las carretillas para niños).
- 11) Los aparatos de proyección de juguete (cines, linternas mágicas, etc.) y las gafas (anteojos) de juguete.
- 12) Los instrumentos y demás aparatos musicales que tengan el carácter de juguetes (pianos, trompetas, tambores, tocadiscos, armónicas, acordeones, xilófonos, cajas de música, etc.).
- 13) Las casas de muñecas y su mobiliario, incluidos los artículos de cama.
- 14) Las tiendas de juguete, las vajillas de juguete y artículos de uso doméstico de juguete.
- 15) Los ábacos de juguete.

16) coser de juguete.

Las máquinas de

17) Los relojes de juguete.

18) Los conjuntos de carácter educativo: cajas de química, de electricidad, de fundidor, de imprenta, de costura, de tricotar, etc.

19) Los aros, diábolos, peones (incluso con música), las combas (provistas de puños), pelotas y balones (excepto los de las partidas 95.04 y 95.06).

20) Los libros y hojas compuestos esencialmente por estampas para recortar destinadas a formar un conjunto y los libros que llevan ilustraciones móviles o que se levantan al abrir el libro, cuando el artículo constituya esencialmente un juguete (véase la Nota Explicativa de la partida 49.03).

21) Las bolas de juguete (principalmente las canicas, bolas veteadas o multicolores que imitan al ágata, en cualquier acondicionamiento y las bolas de cualquier clase que se presenten en cajas, bolsitas, etc., para el entretenimiento de los niños).

22) Los sonajeros y los muñecos en cajas de resortes, las huchas o alcancías de juguete, los teatros en miniatura con personajes o sin ellos, etc.

23) Las tiendas (carpas) de juguete que usan los niños tanto en casa como al aire libre.

Algunos de los artículos anteriores (armas de juguete, herramientas y artículos de jardinería, soldados de plomo, etc.) se presentan frecuentemente en juegos o surtidos.

Los juguetes que son reproducción de artículos usados por los adultos, tales como las planchas eléctricas, las máquinas de coser, los instrumentos de música, etc., se distinguen, por lo general, de los segundos por la naturaleza de las materias constitutivas, por su factura generalmente más rudimentaria, por sus dimensiones reducidas (adaptadas a la estatura de los niños) y por su rendimiento bastante pequeño que no permite el uso para un trabajo normal de adulto.

E) Los modelos reducidos y modelos similares para entretenimiento:

Se trata principalmente de modelos reducidos, incluso animados, de barcos, aeronaves, trenes, vehículos automóviles, por ejemplo, que pueden presentarse en forma de surtidos con las partes y fornituras necesarias para la construcción de dichos modelos, con exclusión de los conjuntos que presenten las características de los juegos de competición de la partida 95.04 (por ejemplo, los conjuntos de automóviles de carrera con sus circuitos).

Se clasifican también en este grupo las reproducciones de artículos de tamaño real o aumentado, siempre que se trate de artículos de entretenimiento.

F) Los rompecabezas de cualquier clase..."





GOBIERNO DE LA  
CIUDAD DE MÉXICO

SECRETARÍA DE ADMINISTRACIÓN Y FINANZAS

Tesorería de la Ciudad de México

Coordinación Ejecutiva de Verificación de Comercio

Exterior

Dirección de Procedimientos Legales



Número de orden: CVM0900009/24

Expediente: CPA0900035/24

SAF/TCDMX/CEVCE/DPL/1308/2024

- Clasificación arancelaria -  
Nivel Subpartida

**2. Juguete.**

**2.1 juguete antiestrés.**

**2.2 cetro luminoso.**

Ubicada la mercancía en la partida **95.03**, la Regla General **6**, también contenida en la fracción **I**, del artículo **2** de la Ley de los Impuestos Generales de Importación y de Exportación, dispone que "La clasificación de mercancías en las subpartidas de una misma partida está determinada legalmente por los textos de estas subpartidas y de las Notas de las subpartidas, así como mutatis mutandis, por las Reglas anteriores, bien entendido que sólo pueden compararse subpartidas del mismo nivel. A los efectos de esta Regla, también se aplican las Notas de Sección y de Capítulo, salvo disposición en contrario". Tomando en consideración que se trata primeramente de **"juguete antiestrés. Y cetro luminoso"**, procede su ubicación en la subpartida de 1er nivel con texto:

**9503.00** - **"Triciclos, patinetes, coches de pedal y juguetes similares con ruedas; coches y sillas de ruedas para muñecas o muñecos; muñecas o muñecos; los demás juguetes; modelos reducidos y modelos similares, para entretenimiento, incluso animados; rompecabezas de cualquier clase."**

- Clasificación arancelaria -  
Nivel Fracción

**2. Juguete.**

**2.1 Juguete antiestrés y cetros luminosos.**

Siguiendo con la determinación de la fracción arancelaria, las Reglas Complementarias 1ª y 2ª, inciso d), contenidas en la fracción **II** del artículo **2** del multicitado ordenamiento establecen respectivamente, que "Las Reglas Generales para la interpretación de la Tarifa de los Impuestos Generales de Importación y de Exportación son igualmente válidas para establecer dentro de cada subpartida la fracción arancelaria aplicable, excepto para la Sección XXII, en la que se clasificarán las mercancías sujetas a operaciones especiales", y que las fracciones se identificarán adicionando al código de las subpartidas un séptimo y octavo dígito, las cuales estarán ordenadas del 01 al 98, reservando para el 99 para la clasificación de la mercancía que no se cubre en las fracciones específicas. Dado lo anterior, se determina que la fracción arancelaria aplicable a los **"juguetes antiestrés y cetros luminosos"** les compete la fracción arancelaria:

**9503.00.99** **"Los demás."**

Número de Identificación Comercial  
(NICO)

**2. Juguete.**

**2.1 Juguete antiestrés y cetros luminosos.**



GOBIERNO DE LA  
CIUDAD DE MÉXICO

SECRETARÍA DE ADMINISTRACIÓN Y FINANZAS  
Tesorería de la Ciudad de México  
Coordinación Ejecutiva de Verificación de Comercio  
Exterior  
Dirección de Procedimientos Legales

Número de orden: CVM0900009/24  
Expediente: CPA0900035/24  
SAF/TCDMX/CEVCE/DPL/1308/2024



Establecida la fracción arancelaria, la Regla Complementaria 10°, contenida en la fracción II del artículo 2 de la Ley de los Impuestos Generales de Importación y de Exportación, determina que "Se establecerán números de identificación comercial en las que se clasifican las mercancías en función de las fracciones arancelarias y la metodología para la creación y modificación de dichos números, y que la clasificación de las mercancías estará integrada por las fracciones arancelarias y el número de identificación comercial, el cual estará integrado por 2 dígitos, los cuales se colocan en la posición posterior de la fracción arancelaria que corresponda que se declare, y que estarán ordenados de manera progresiva iniciando del 00 al 99", por lo que el número de identificación comercial que correspondiente a los "juguetes antiestrés y cetros luminosos" es:

9503.00.99 99

"Los demás."

**Clasificación Arancelaria -  
Nivel Sección**

**"Sección: XX MERCANCÍAS Y PRODUCTOS DIVERSOS"**  
**Notas del Capítulo 96**

**"1. Este Capítulo no comprende:**

- a) los lápices de maquillaje o tocador (Capítulo 33);
- b) los artículos del Capítulo 66 (por ejemplo: partes de paraguas o bastones);
- c) la bisutería (partida 71.17);
- d) las partes y accesorios de uso general, tal como se definen en la Nota 2 de la Sección XV, de metal común (Sección XV) y los artículos similares de plástico (Capítulo 39);
- e) los artículos del Capítulo 82 (útiles, artículos de cuchillería, cubiertos de mesa) con mangos o partes de materias para tallar o moldear. Cuando se presenten aisladamente, estos mangos y partes se clasifican en las partidas 96.01 o 96.02;
- f) los artículos del Capítulo 90 (por ejemplo: monturas (armazones) de gafas (anteojos) (partida 90.03), tiralíneas (partida 90.17), artículos de cepillería de los tipos manifiestamente utilizados en medicina, cirugía, odontología o veterinaria (partida 90.18));
- g) los artículos del Capítulo 91 (por ejemplo: cajas y envolturas similares de relojes o demás aparatos de relojería);
- h) los instrumentos musicales, sus partes y accesorios (Capítulo 92);
- ij) los artículos del Capítulo 93 (armas y sus partes);
- k) los artículos del Capítulo 94 (por ejemplo: muebles, luminarias y aparatos de alumbrado);
- l) los artículos del Capítulo 95 (por ejemplo: juguetes, juegos, artefactos deportivos);





GOBIERNO DE LA  
CIUDAD DE MÉXICO

SECRETARÍA DE ADMINISTRACIÓN Y FINANZAS

Tesorería de la Ciudad de México

Coordinación Ejecutiva de Verificación de Comercio

Exterior

Dirección de Procedimientos Legales



Número de orden: CVM0900009/24

Expediente: CPA0900035/24

SAF/TCDMX/CEVCE/DPL/1308/2024

m) los artículos del Capítulo 97 (objetos de arte o colección y antigüedades).

2. En la partida 96.02, se entiende por materias vegetales o minerales para tallar:

a) las semillas duras, pepitas, cáscaras, nueces y materias vegetales similares para tallar (por ejemplo: nuez de corozo, de palmera-dum);

b) el ámbar (succino) y la espuma de mar, naturales o reconstituidos, así como el azabache y materias minerales análogas al azabache.

3. En la partida 96.03, se consideran cabezas preparadas los mechones de pelo, fibra vegetal u otra materia, sin montar, listos para su uso en la fabricación de brochas, pinceles o artículos análogos, sin dividirlos o que solo necesiten un complemento poco importante de mano de obra, tal como el igualado o acabado de puntas.

4. Los artículos de este Capítulo, excepto los de las partidas 96.01 a 96.06 o 96.15, constituidos total o parcialmente por metal precioso, chapado de metal precioso (plaqué), piedras preciosas o semipreciosas (naturales, sintéticas o reconstituidas), o que lleven perlas naturales (finas) o cultivadas, permanecen clasificados en este Capítulo. Sin embargo, también están comprendidos en este Capítulo los artículos de las partidas 96.01 a 96.06 o 96.15 con simples guarniciones o accesorios de mínima importancia de metal precioso, chapado de metal precioso (plaqué), de perlas naturales (finas) o cultivadas o piedras preciosas o semipreciosas (naturales, sintéticas o reconstituidas)."

**Notas Nacionales-  
Nivel Capítulo  
Capítulo 96**

Con base en la Regla Complementaria 3ª de la fracción II del artículo 2 de la anteriormente citada Ley, que hace obligatoria la aplicación de las Notas Nacionales de la Tarifa Arancelaria, así como al Segundo punto del Acuerdo por el que se dan a conocer las Notas Nacionales de la Tarifa de la Ley de los Impuestos Generales de Importación y de Exportación, publicado el 02 de diciembre de 2022, en el Diario Oficial de la Federación, se cita la Nota Nacional aplicable a la mercancía en cuestión:

"1. La partida 96.05 no comprende:

a) Los surtidos o neceseres distribuidos por las compañías de transporte aéreo a los pasajeros cuyos equipajes no están disponibles, cada artículo sigue su propio régimen;

b) Productos cosméticos, de perfumería o de baño, ni los juegos de manicura (estos últimos comprendidos en la partida 82.14).

2. En la subpartida 9609.10 se debe entender por lápices a aquellos artículos constituidos por una mina de cualquier material, que se presenten con una funda protectora rígida de madera, plástico o, a veces, formada por varias capas de papel enrolladas en espiral.

3. Para efectos de la subpartida 9609.20 y 9609.90, la composición de las minas para lápices, tizas, pasteles, etc., es muy variable según la utilización que se desee.



GOBIERNO DE LA  
CIUDAD DE MÉXICO

SECRETARÍA DE ADMINISTRACIÓN Y FINANZAS

Tesorería de la Ciudad de México

Coordinación Ejecutiva de Verificación de Comercio  
Exterior

Dirección de Procedimientos Legales



Número de orden: CVM0900009/24

Expediente: CPA0900035/24

SAF/TCDMX/CEVCE/DPL/1308/2024

4. En la subpartida 9609.90, los pasteles, carboncillos y tizas destinados al dibujo o la escritura se pueden presentar descubiertos o recubiertos de una banda protectora de papel, cartón o materia plástica (pasteles, tizas y "crayones" a base de arcilla, creta, goma laca, cera, sulfato de calcio, etc.).

5. Para la partida 96.15 los rizados, bigudíes y artículos para el tocador, no deben ser eléctricos (partida 85.16), sin embargo, pueden estar recubiertos de material textil o cuero.

6. En la partida 96.16 se debe entender por pulverizadores, aquellos que son para perfume, brillantina, etc., para tocador, ya sea de peluquería o de bolsillo; estos están constituidos por un frasco o depósito de vidrio, de plástico, metal u otra materia en la que se enrosca la montura; la montura tiene la cabeza que contiene una boquilla pulverizadora y un sistema neumático de pera (recubierto a veces con materia textil) o un pistón.

7. En la partida 96.19 los artículos son generalmente desechables. Muchos de estos artículos están constituidos por una capa interna, una parte central absorbente, y una capa exterior (ejemplo de plástico)."

### 3.- Manufacturas diversas.

#### 3.1 Plumas.

#### 3.2 Lápices infinitos.

#### 3.3 Lápices de colores.

La Regla General 1, contenida en el artículo 2, fracción I de la Ley de los Impuestos Generales de Importación y de Exportación, dispone que, "Los títulos de las Secciones de los Capítulos o Subcapítulos sólo tienen un valor indicativo, ya que la clasificación está determinada legalmente por los textos de las partidas y de las Notas de Sección o de Capítulo y, si no son contrarias a los textos de dichas partidas y Notas, de acuerdo con las Reglas siguientes". Considerando que las mercancías a clasificar se tratan de "**plumas, lápices infinitos y lápices de colores**" de la Tarifa de la Ley de los Impuestos Generales de Importación y de Exportación, orienta la ubicación de la mercancía de estudio en el citado capítulo.

Se cita el título del mencionado capítulo de la Tarifa de la Ley de los Impuestos Generales de Importación y de Exportación con texto:

Capítulo	96	"Manufacturas diversas."
----------	----	--------------------------

Con base en la Regla Complementaria 3ª de la fracción II del artículo 2 de la anteriormente citada Ley, que hace obligatoria la aplicación de las Notas Nacionales de la Tarifa Arancelaria, así como al Tercer punto del Acuerdo por el que se dan a conocer las Notas Nacionales de la Tarifa de la Ley de los Impuestos Generales de Importación y de Exportación, publicado el 02 de diciembre de 2022, en el Diario Oficial de la Federación, el cual de manera textual cita lo siguiente "...El Sistema Armonizado y sus Notas Explicativas podrán ser utilizados como una herramienta auxiliar y como documento de consulta para definir los productos comprendidos en Acuerdos Comerciales, así como para interpretación y aplicación de la TIGIE..." se cita las Consideraciones Generales del capítulo 96 de la Tarifa de la Ley de los Impuestos Generales de Importación y de Exportación:





GOBIERNO DE LA  
CIUDAD DE MÉXICO

SECRETARÍA DE ADMINISTRACIÓN Y FINANZAS

Tesorería de la Ciudad de México

Coordinación Ejecutiva de Verificación de Comercio

Exterior

Dirección de Procedimientos Legales



Número de orden: CVM0900009/24

Expediente: CPA0900035/24

SAF/TCDMX/CEVCE/DPL/1308/2024

## CONSIDERACIONES GENERALES

*“Este Capítulo comprende las materias para tallar y moldear (incluidas las manufacturas), determinados artículos de cepillería, de mercería, de escribir, de oficina, de fumador, de aseo y diversos objetos que no están comprendidos en otras partidas de la Nomenclatura.*

*Los artículos comprendidos en las partidas 96.07 a 96.14 y 96.16 a 96.18 pueden ser de cualquier materia, incluido el metal precioso, el chapado de metal precioso, las piedras preciosas o semipreciosas, (naturales, sintéticas o reconstituidas) o llevar perlas naturales o cultivadas. Sin embargo, los artículos comprendidos en las partidas 96.01 a 96.06 y 96.15 pueden llevar simples accesorios o adornos de mínima importancia de estas materias.”*

### - Clasificación arancelaria - Nivel Partida

#### 3.- Manufacturas diversas.

##### 3.1 Bolígrafos

Asociando la descripción de la mercancía en estudio **“bolígrafos,”** con el título de la partida **96.08 “Bolígrafos; rotuladores y marcadores con punta de fieltro u otra punta porosa; estilográficas y demás plumas; estiletes o punzones para clisés de mimeógrafo (“stencils”); portaminas; portaplumas, portalápices y artículos similares; partes de estos artículos (incluidos los capuchones y sujetadores), excepto las de la partida 96.09. .”** esta partida comprende la mercancía objeto de este Procedimiento Administrativo en Materia Aduanera.

De la Tarifa de la Ley de los Impuestos Generales de Importación y de Exportación tenemos de forma ilustrativa:

Partida	96.08	“ Bolígrafos; rotuladores y marcadores con punta de fieltro u otra punta porosa; estilográficas y demás plumas; estiletes o punzones para clisés de mimeógrafo (“stencils”); portaminas; portaplumas, portalápices y artículos similares; partes de estos artículos (incluidos los capuchones y sujetadores), excepto las de la partida 96.09. .”
Subpartida	9608.10	- “ Bolígrafos. ”
Fracción	9608.10.02	“ Bolígrafos. ”
NICO	9608.10.02 99	“ Los demás.”

Con base en la Regla Complementaria 3ª de la fracción II del artículo 2 de la anteriormente citada Ley, que hace obligatoria la aplicación de las Notas Nacionales de la Tarifa Arancelaria, así como al Tercer punto del Acuerdo por el que se dan a conocer las Notas Nacionales de la Tarifa de la Ley de los Impuestos Generales de Importación y de Exportación, publicado el 02 de diciembre de 2022, en el Diario Oficial de la Federación, el cual de manera textual cita lo siguiente “...El Sistema Armonizado y sus Notas Explicativas podrán ser utilizados como una herramienta auxiliar y como documento de consulta para definir los productos comprendidos en Acuerdos Comerciales, así como para interpretación y aplicación de la TIGIE...” se cita las Notas Explicativas del capítulo **96.08**, aplicable a la mercancía en cuestión:



GOBIERNO DE LA  
CIUDAD DE MÉXICO

SECRETARÍA DE ADMINISTRACIÓN Y FINANZAS

Tesorería de la Ciudad de México

Coordinación Ejecutiva de Verificación de Comercio

Exterior

Dirección de Procedimientos Legales

Número de orden: CVM0900009/24

Expediente: CPA0900035/24

SAF/TCDMX/CEVCE/DPL/1308/2024



"Se clasifican en esta partida los artículos siguientes:

- 1) Los bolígrafos, que consisten en una funda semejante a los lápices en la que la mina se ha sustituido por una bola y un tubo de tinta.
- 2) Los rotuladores y marcadores con punta de fieltro u otra punta porosa.
- 3) Las estilográficas y otras plumas (plumas con depósito) de cartucho, de émbolo, de presión, etc., aunque no lleven la plumilla.
- 4) Los estiletes para clisés.
- 5) Los portaminas con una o varias minas, incluso con las minas de recambio contenidas normalmente en el interior.
- 6) Los portaplumas de una o varias piezas (incluso con capuchón o con la pluma).
- 7) Los portalápices, portacarboncillos y apuradores de lápices.

#### PARTES

También están comprendidas aquí las partes de los artículos anteriores, que no estén incluidas en otra parte de la Nomenclatura. Entre éstas, se pueden citar:

Las plumillas para escribir de cualquier modelo, así como los esbozos cortados con un contorno que recuerda la forma de las plumillas, los sujetadores, los cartuchos de recambio con la punta para bolígrafos, las puntas con bola o fieltro para rotuladores o marcadores, los conductos, los cuerpos de estilográficas o de portaminas, los mecanismos de carga y de salida y entrada de la plumilla o de la mina, los depósitos de tinta de caucho o de otras materias, las conteras, las cabezas de recambio para estilográficas (con la plumilla, el dispositivo de alimentación y la virola), los puntos para plumillas (bolitas de aleación de platino o de aleaciones de wolframio que constituirán la punta de las plumillas y que tienen por objeto impedir un desgaste demasiado rápido), etc.

Se excluyen de esta partida:

- a) Los cartuchos de tinta para estilográficas (partida 32.15).
- b) Las bolas de acero para bolígrafos (partidas 73.26 u 84.82).
- c) Los tiralíneas (partida 90.17).
- d) Las minas (partida 96.09)."

#### - Clasificación arancelaria - Nivel Subpartida

### 3.- Manufacturas diversas.

#### 3.1 Bolígrafos

Ubicada la mercancía en la partida **96.08**, la Regla General **6**, también contenida en la fracción **I**, del artículo **2** de la Ley de los Impuestos Generales de Importación y de Exportación, dispone que "La clasificación de mercancías en las subpartidas de una misma partida está determinada legalmente por los textos de estas subpartidas y de las Notas de las subpartidas, así como mutatis mutandis, por las Reglas anteriores, bien entendido que sólo pueden compararse subpartidas del mismo nivel. A los efectos de esta Regla, también se aplican las Notas de Sección y de Capítulo, salvo disposición en contrario." Tomando en consideración que se trata primeramente de "**bolígrafos.**" procede su ubicación en la subpartida de 1er nivel con texto:

**9608.10** - "**Bolígrafos.**"

#### - Clasificación arancelaria - Nivel Fracción

### 3.- Manufacturas diversas.





GOBIERNO DE LA  
CIUDAD DE MÉXICO

SECRETARÍA DE ADMINISTRACIÓN Y FINANZAS  
Tesorería de la Ciudad de México  
Coordinación Ejecutiva de Verificación de Comercio  
Exterior  
Dirección de Procedimientos Legales



Número de orden: CVM0900009/24  
Expediente: CPA0900035/24  
SAF/TCDMX/CEVCE/DPL/1308/2024

### 3.1 Bolígrafos

Siguiendo con la determinación de la fracción arancelaria, las Reglas Complementarias 1ª y 2ª, inciso d), contenidas en la fracción II del artículo 2 del multicitado ordenamiento establecen respectivamente, que "Las Reglas Generales para la interpretación de la Tarifa de los Impuestos Generales de Importación y de Exportación son igualmente válidas para establecer dentro de cada subpartida la fracción arancelaria aplicable, excepto para la Sección XXII, en la que se clasificarán las mercancías sujetas a operaciones especiales", y que las fracciones se identificarán adicionando al código de las subpartidas un séptimo y octavo dígito, las cuales estarán ordenadas del 01 al 98, reservando para el 99 para la clasificación de la mercancía que no se cubre en las fracciones específicas. Dado lo anterior, se determina que la fracción arancelaria aplicable a los "bolígrafos" les compete la fracción arancelaria:

9608.10.02 - "Bolígrafos."

Número de Identificación Comercial  
(NICO)

### 3.- Manufacturas diversas.

#### 3.1 Bolígrafos

Establecida la fracción arancelaria, la Regla Complementaria 10ª, contenida en la fracción II del artículo 2 de la Ley de los Impuestos Generales de Importación y de Exportación, determina que "Se establecerán números de identificación comercial en las que se clasifican las mercancías en función de las fracciones arancelarias y la metodología para la creación y modificación de dichos números, y que la clasificación de las mercancías estará integrada por las fracciones arancelarias y el número de identificación comercial, el cual estará integrado por 2 dígitos, los cuales se colocan en la posición posterior de la fracción arancelaria que corresponda que se declare, y que estarán ordenados de manera progresiva iniciando del 00 al 99", por lo que el número de identificación comercial que correspondiente a los "bolígrafos" es:

9608.10.02 99 "Los demás."

- Clasificación arancelaria -  
Nivel Partida

### 3.- Manufacturas diversas.

#### 3.2 Lápices infinitos.

#### 3.3 Lápices de colores.

Asociando la descripción de la mercancía en estudio "plumas, lápices infinitos y lápices de colores", con el título de la partida 96.09 "Lápices, minas, pasteles, carboncillos, tizas para escribir o dibujar y jaboncillos (tizas) de sastre.", esta partida comprende la mercancía objeto de este Procedimiento Administrativo en Materia Aduanera.

De la Tarifa de la Ley de los Impuestos Generales de Importación y de Exportación tenemos de forma ilustrativa:



GOBIERNO DE LA  
CIUDAD DE MÉXICO

SECRETARÍA DE ADMINISTRACIÓN Y FINANZAS

Tesorería de la Ciudad de México

Coordinación Ejecutiva de Verificación de Comercio  
Exterior

Dirección de Procedimientos Legales

Número de orden: CVM0900009/24

Expediente: CPA0900035/24

SAF/TCDMX/CEVCE/DPL/1308/2024



Partida	96.09	"Lápices, minas, pasteles, carboncillos, tizas para escribir o dibujar y jaboncillos (tizas) de sastre."
		- "Lápices."
		- "Sombreros y demás tocados, de punto o confeccionados con encaje, fieltro u otro producto textil, en pieza (pero no en tiras), incluso guarnecidos; redecillas para el cabello, de cualquier materia, incluso guarnecidas."
Subpartida	9609.10	
Subpartida	9609.90	- "Los demas"
Fracción	9609.10.01	"Lápices."
NICO	9609.10.01 00	"Lápices."
Fracción	9609.90.01	"Pasteles"
NICO	9609.90.01 00	"Pasteles"

Con base en la Regla Complementaria 3ª de la fracción II del artículo 2 de la anteriormente citada Ley, que hace obligatoria la aplicación de las Notas Explicativas de la Tarifa Arancelaria, se cita las Notas Explicativas del capítulo **96.09**, aplicable a la mercancía en cuestión:

"Los artículos de los que se trata aquí pueden presentarse en dos formas:

A) Descubiertos o recubiertos de una simple banda protectora de papel (tizas, carboncillos, minas, pasteles y algunos lápices).

B) Con una funda protectora rígida de madera, plástico o, a veces, formada por varias capas de papel enrolladas en espiral (estos son los lápices propiamente dichos).

La composición de las minas de lápices, tizas, pasteles, etc., es muy variable según la utilización que se desee.

Entre los principales artículos que se clasifican en esta partida, se pueden citar:

- 1) Los pizarrines, que son de pizarra natural o artificial.
- 2) Las tizas naturales blancas (obtenidas por aserrado o cortado).
- 3) Las tizas artificiales a base de sulfato de calcio o de sulfato y carbonato de calcio, a veces, aglomerados con colorantes.
- 4) Los carboncillos obtenidos por carbonización de madera de bonetero.
- 5) Los pasteles muy blandos a base de arcilla, creta, colorantes, goma laca, cera, alcohol y trementina.
- 6) Los lápices.





GOBIERNO DE LA  
CIUDAD DE MÉXICO

SECRETARÍA DE ADMINISTRACIÓN Y FINANZAS

Tesorería de la Ciudad de México

Coordinación Ejecutiva de Verificación de Comercio  
Exterior

Dirección de Procedimientos Legales



Número de orden: CVM0900009/24

Expediente: CPA0900035/24

SAF/TCDMX/CEVCE/DPL/1308/2024

7) Las minas para lápices y portaminas, a base de arcilla y grafito para las negras; de arcilla, creta, cera y óxidos metálicos o colorantes de origen mineral para las de color y arcilla teñida con violeta de anilina o fucsina para las copiadoras, etc.

8) Los lápices litográficos a base de cera, jabón, sebo y negro de humo.

9) Los lápices "cerámicos" a base de grasas, de cera, de manteca de cacao y de colores vitrificables.

Los lápices pueden tener adornos, estar barnizados o provistos de una goma de borrar, por ejemplo.

Está también comprendido aquí el jaboncillo de sastre, que es en realidad esteatita.

Esta partida no comprende:

a) La creta en bruto (partida 25.09).

b) Los lápices medicamentosos (contra la jaqueca, etc.) (partida 30.04).

c) Los lápices de maquillaje o de tocador (por ejemplo, lápices para las cejas o hemostáticos) (partidas 33.04 o 33.07).

d) Las tizas de billar (partida 95.04)."

- Clasificación arancelaria -  
Nivel Subpartida

**3.- Manufacturas diversas.**

**3.2 Lápices infinitos.**

**3.3 Lápices de colores.**

Ubicada la mercancía en la partida **96.09**, la Regla General **6**, también contenida en la fracción **I**, del artículo **2** de la Ley de los Impuestos Generales de Importación y de Exportación, dispone que "La clasificación de mercancías en las subpartidas de una misma partida está determinada legalmente por los textos de estas subpartidas y de las Notas de las subpartidas, así como mutatis mutandis, por las Reglas anteriores, bien entendido que sólo pueden compararse subpartidas del mismo nivel. A los efectos de esta Regla, también se aplican las Notas de Sección y de Capítulo, salvo disposición en contrario". Tomando en consideración que se trata primeramente de "**plumas, lápices infinitos**", procede su ubicación en la subpartida de 1er nivel con texto:

**9609.10** - "Lápices."

Ahora bien, por lo que corresponde a los "**lápices de colores**" procede su ubicación en la subpartida de 1er nivel con texto:

**9609.90** - "Los demás."



GOBIERNO DE LA  
CIUDAD DE MÉXICO

SECRETARÍA DE ADMINISTRACIÓN Y FINANZAS  
Tesorería de la Ciudad de México  
Coordinación Ejecutiva de Verificación de Comercio  
Exterior  
Dirección de Procedimientos Legales

Número de orden: CVM0900009/24  
Expediente: CPA0900035/24  
SAF/TCDMX/CEVCE/DPL/1308/2024



- Clasificación arancelaria -  
Nivel Fracción

**3.- Manufacturas diversas.**

**3.2 Lápices infinitos.**

**3.3 Lápices de colores.**

Siguiendo con la determinación de la fracción arancelaria, las Reglas Complementarias 1ª y 2ª, inciso d), contenidas en la fracción II del artículo 2 del multicitado ordenamiento establecen respectivamente, que "Las Reglas Generales para la interpretación de la Tarifa de los Impuestos Generales de Importación y de Exportación son igualmente válidas para establecer dentro de cada subpartida la fracción arancelaria aplicable, excepto para la Sección XXII, en la que se clasificarán las mercancías sujetas a operaciones especiales", y que las fracciones se identificarán adicionando al código de las subpartidas un séptimo y octavo dígito, las cuales estarán ordenadas del 01 al 98, reservando para el 99 para la clasificación de la mercancía que no se cubre en las fracciones específicas. Dado lo anterior, se determina que la fracción arancelaria aplicable a los **"lápices infinitos"** les compete la fracción arancelaria:

9609.10.01 "Lápices."

Por lo que corresponde a los **"lápices de colores"**, procede su ubicación en la fracción arancelaria:

9609.90.01 "pasteles"

Número de Identificación Comercial  
(NICO)

**3.- Manufacturas diversas.**

**3.2 Lápices infinitos.**

**3.3 Lápices de colores.**

Establecida la fracción arancelaria, la Regla Complementaria 10ª, contenida en la fracción II del artículo 2 de la Ley de los Impuestos Generales de Importación y de Exportación, determina que "Se establecerán números de identificación comercial en las que se clasifican las mercancías en función de las fracciones arancelarias y la metodología para la creación y modificación de dichos números, y que la clasificación de las mercancías estará integrada por las fracciones arancelarias y el número de identificación comercial, el cual estará integrado por 2 dígitos, los cuales se colocan en la posición posterior de la fracción arancelaria que corresponda que se declare, y que estarán ordenados de manera progresiva iniciando del 00 al 99", por lo que el número de identificación comercial que correspondiente a los **"lápices infinitos"** es:

9609.10.01 00 "lápices."

Por lo que corresponde a los **"lápices de colores"**,", procede su ubicación en la fracción arancelaria:

9609.90.01 00 "pasteles"





GOBIERNO DE LA  
CIUDAD DE MÉXICO

SECRETARÍA DE ADMINISTRACIÓN Y FINANZAS

Tesorería de la Ciudad de México

Coordinación Ejecutiva de Verificación de Comercio

Exterior

Dirección de Procedimientos Legales



Número de orden: CVM0900009/24

Expediente: CPA0900035/24

SAF/TCDMX/CEVCE/DPL/1308/2024

Cabe señalar que, se procede a realizar el cambio correspondiente en el Campo denominado “NOM-024-SCFI-2013” contenido en el numeral 1 contenido en el **Caso Uno** del inventario de las mercancías sujetas al presente Procedimiento Administrativo, quedando de la siguiente manera:

**Campo “NOM-024-SCFI-2013”, se sustituye:**

CASO	DICE	DEBE DECIR
UNO	NO CUMPLE	NO CUMPLE NOM-024-SCFI-2013 Y NO CUMPLE NOM-003-SCFI-2014*

“INVENTARIO”

DESCRIPCIÓN DE LA MERCANCÍA	CASO UNO	CASO DOS
Unidad de medida	13,479 piezas	11,760 cajas (12 piezas) 12,096 piezas
Marca	Sin marca	New Elite y algunos sin marca
Modelo	Varios modelos	Varios modelos
Origen	China	China
Fracción Arancelaria con número de identificación comercial	9503.00.99 99 9405.42.91 00	9608.10.02 99 9609.10.01 00 9609.90.01 00
Normas Oficiales Mexicanas (Según fracción arancelaria con NICO)	NO CUMPLE NOM-024-SCFI-2013 FRACCIÓN 9405.42.91 00 NO CUMPLE NOM-003-SCFI-2014	NO CUMPLE NOM-050-SCFI-2004
Condiciones de la mercancía	Nuevo	Nuevo
Valor Aduana	\$109,617.30 (Ciento nueve mil seiscientos diecisiete pesos 30/100 M.N.)	\$97,700.40 (Noventa y siete mil setecientos pesos 40/100 M.N.)
IGI (Según fracción arancelaria con NICO)	15%	10% y 15%

**Mercancías sujetas al cumplimiento de Normas Oficiales Mexicanas.**

I.- Las mercancías clasificadas en las fracciones arancelarias con número de identificación comercial: **9503.00.99 99 y 9405.42.91 00**, del **Caso Uno**, se encuentra sujeta al cumplimiento de las especificaciones del **Capítulo 5 (Información Comercial)** de la Norma Oficial Mexicana **NOM-024-SCFI-2013**, publicada en el Diario Oficial de la Federación el 12 de agosto de 2013, y a lo dispuesto en el anexo 2.4 del Acuerdo por el que la Secretaría de Economía emite reglas y criterios de carácter general de materia de Comercio Exterior, publicadas en el Diario Oficial de la Federación del 09 de mayo de 2022, modificadas mediante diversos publicados en el mismo medio informativo.



GOBIERNO DE LA  
CIUDAD DE MÉXICO

SECRETARÍA DE ADMINISTRACIÓN Y FINANZAS

Tesorería de la Ciudad de México

Coordinación Ejecutiva de Verificación de Comercio

Exterior

Dirección de Procedimientos Legales

Número de orden: CVM0900009/24

Expediente: CPA0900035/24

SAF/TCDMX/CEVCE/DPL/1308/2024



II.- Las mercancías clasificadas en la fracción arancelaria con número de identificación comercial, **9608.10.02 99, 9609.10.01 00 y 9609.90.01 00**, del **Caso Dos**, se encuentran sujetas al cumplimiento de las especificaciones del **capítulo 5 (Especificaciones de Información Comercial)** de la Norma Oficial Mexicana, **NOM-050-SCFI-2004**, publicada en el Diario Oficial de la Federación el 01 de junio de 2004 y a lo dispuesto en el anexo 2.4 del Acuerdo por el que la Secretaría de Economía emite reglas y criterios de carácter general de materia de Comercio Exterior, publicadas en el Diario Oficial de la Federación del 09 de mayo de 2022, modificadas mediante diversos publicados en el mismo medio informativo.

III.- Las mercancías clasificadas en la fracción arancelaria con número de identificación comercial **9405.42.91 00**, del **Caso Uno**, se encuentra sujetas al cumplimiento de las especificaciones de la Norma Oficial Mexicana **NOM-003-SCFI-2014**, publicada en el Diario Oficial de la Federación el 28 de mayo de 2015, y a lo dispuesto en el anexo 2.4 del Acuerdo por el que la Secretaría de Economía emite reglas y criterios de carácter general de materia de Comercio Exterior, publicadas en el Diario Oficial de la Federación del 09 de mayo de 2022, modificadas mediante diversos publicados en el mismo medio informativo.

#### Base Gravable del Impuesto General de Importación.

1. Determinación de la Base Gravable del Impuesto General de Importación conforme al **Valor de transacción de mercancías importadas**, previsto en el artículo 64 de la Ley Aduanera vigente.

La Subdirección del Recinto Fiscal, requirió a la Dirección de Procedimientos Legales, mediante oficio número **SAF/TCDMX/CEVCE/SRF/070/2024**, con fecha 28 de mayo de 2024, "...que en caso de que el contribuyente haya presentado documentación, la misma sea remitida a esta Subdirección del Recinto Fiscal...", en ese sentido, la Dirección de Procedimientos Legales, remitió oficio número **SAF/TCDMX/CEVCE/DPL/0580/2024** con fecha 30 de mayo de 2024, informando que

"...se informa que a la fecha de emisión del presente oficio no se ha presentado documentación alguna por el **C. Luis Oscar Ruiz Arriaga., tenedor**, de la mercancía de origen y procedencia extranjera sujeta a embargo precautorio, relacionada con la orden de verificación de mercancía en transporte número **CVM0900009/24...**" (Sic.)

Derivado de lo anterior, la ausencia de documentación probatoria de venta para la exportación a territorio nacional de la mercancía objeto de valoración, por compra efectuada por el importador, como condición ineludible para considerar el precio pagado, según se desprende de lo dispuesto en el tercer párrafo del artículo 64 de la Ley Aduanera, así como la ausencia de datos objetivos y cuantificables impide aplicar el Valor de Transacción previsto en el artículo 64 de la Ley Aduanera, por lo que se procede a descartar el método, siguiendo con el análisis de los siguientes métodos.

2. Determinación de la Base Gravable del Impuesto General de Importación con arreglo en lo previsto en la fracción I del artículo 71 de la Ley Aduanera, conforme al **Valor de transacción de mercancías idénticas**, en los términos señalados en el artículo 72 de la Ley Aduanera vigente.

Por lo que toca a este método de valor de transacción de mercancías idénticas, conforme lo dispone el segundo párrafo del artículo 72 de la Ley Aduanera, se hace necesario, para tener en cuenta cualquier diferencia en el nivel y la cantidad entre las





GOBIERNO DE LA  
CIUDAD DE MÉXICO

SECRETARÍA DE ADMINISTRACIÓN Y FINANZAS

Tesorería de la Ciudad de México

Coordinación Ejecutiva de Verificación de Comercio

Exterior

Dirección de Procedimientos Legales



Número de orden: CVM0900009/24

Expediente: CPA0900035/24

SAF/TCDMX/CEVCE/DPL/1308/2024

transacciones objeto de comparación, hacer dichos ajustes sobre la base de datos comprobados que demuestren que son razonables y exactos, procedimiento que no es posible llevar a cabo, en virtud de no contar con antecedentes comprobados sobre mercancías idénticas, en términos del quinto párrafo del artículo 72 de la Ley Aduanera, que hayan sido importadas conforme al valor de transacción, y que cubran los requerimientos antes citados, con fundamento en lo dispuesto en el artículo 129 del Reglamento de la Ley Aduanera, al no existir información suficiente para determinar los ajustes respectivos y tomar en cuenta las diferencias correspondientes a nivel comercial o a la cantidad, el Valor en Aduana no puede ser determinado con base en el valor de transacción de mercancías idénticas, por lo que se procede, en términos del artículo 71 de la Ley Aduanera, a estudiar la aplicabilidad del método de Valor de Transacción de Mercancías Similares, referido en la fracción II del citado artículo 71, conforme a su regulación contenida en el artículo 73 de la Ley Aduanera.

3. Determinación de la Base Gravable del Impuesto General de Importación con arreglo en lo previsto en la fracción II del artículo 71 de la Ley Aduanera, conforme al **Valor de transacción de mercancías similares**, en los términos señalados en el artículo 73 de la Ley Aduanera vigente.

En igual forma, por lo que toca a este método de valor de transacción de mercancías similares, conforme lo dispone el segundo párrafo del artículo 73 de la Ley Aduanera, es necesario, para ajustar cualquier diferencia en el nivel y la cantidad entre las transacciones objeto de comparación, hacer dichos ajustes sobre la base de datos comprobados que demuestren que son razonables y exactos, procedimiento que no es posible llevar a cabo, en virtud de no contar con antecedentes comprobados sobre mercancías similares, en términos del quinto párrafo del artículo 73 de la Ley Aduanera, que hayan sido importadas conforme al valor de transacción, y que cubran los requerimientos antes referidos, con arreglo a lo dispuesto en el artículo 129 del Reglamento de la Ley Aduanera, al no existir información suficiente para determinar los ajustes respectivos y tomar en cuenta las diferencias correspondientes a nivel comercial o a la cantidad, el Valor en Aduana no puede ser determinado con base en el valor de transacción de mercancías similares, por lo que se procede, en términos del artículo 71 de la Ley Aduanera, a estudiar la aplicabilidad del método de Valor de Precio Unitario de Venta, referido en la fracción III del citado 71, conforme a su regulación contenida en el artículo 74 de la Ley Aduanera.

4. Determinación de la Base Gravable del Impuesto General de Importación con arreglo en lo previsto en la fracción III del artículo 71 de la Ley Aduanera, conforme al **Valor precio Unitario de Venta**, en los términos señalados en el artículo 74 de la Ley Aduanera vigente.

Atendiendo a la hipótesis normativa prevista en la fracción I del artículo 74 de la Ley Aduanera, que refiere a la determinación de la Base Gravable del Impuesto General de Importación mediante la aplicación o del método de precio unitario de venta de mercancías que son vendidas en el mismo estado en que fueron importadas, ya se trate de las mercancías objeto de valoración o bien sean idénticas o similares, estimadas como tales en términos de lo dispuesto en el quinto párrafo del artículo 72 de la Ley Aduanera, para idénticas, o bien en los términos del quinto párrafo del artículo 73, del mismo ordenamiento legal respecto a similares, el no contar con datos objetivos y cuantificables que permitan efectuar las deducciones previstas en el artículo 75 de la misma Ley según remite el propio artículo 74 en cita, hace que el valor en aduana de la mercancía en mérito, no pueda ser determinado de conformidad con el método de precio unitario de venta, por lo que, conforme a lo establecido en el primer párrafo del artículo 71 de la Ley Aduanera, se procede a analizar la aplicación del





GOBIERNO DE LA  
CIUDAD DE MÉXICO

SECRETARÍA DE ADMINISTRACIÓN Y FINANZAS

Tesorería de la Ciudad de México

Coordinación Ejecutiva de Verificación de Comercio  
Exterior

Dirección de Procedimientos Legales

Número de orden: CVM0900009/24

Expediente: CPA0900035/24

SAF/TCDMX/CEVCE/DPL/1308/2024



siguiente método denominado valor reconstruido de las mercancías importadas conforme a lo establecido en el artículo 77 de la Ley Aduanera, en términos de la fracción IV del referido artículo 71.

5. Determinación de la Base Gravable del Impuesto General de Importación con arreglo en lo previsto en la fracción IV del artículo 71 de la Ley Aduanera, conforme al **Valor reconstruido de las mercancías**, en los términos señalados en el artículo 77 de la Ley Aduanera vigente

Atendiendo a lo dispuesto en la fracción I del artículo 77 de la Ley Aduanera, con relación al primer párrafo del mismo precepto, para los efectos de la legal aplicación de este método de valor reconstruido de las mercancías, se deberán sumar los elementos relacionados con "el costo o valor de los materiales y de la fabricación u otras operaciones efectuadas para producir las mercancías importadas, determinado con base en la contabilidad comercial del productor". Es el caso que, por lo que este método resulta inaplicable, pues no es posible acceder a esa información en virtud de tratarse de un productor domiciliado en el extranjero, en tal virtud, con arreglo a lo dispuesto en el artículo 71 de la Ley Aduanera, en virtud de la aplicación de los métodos ahí referidos en orden sucesivo y por exclusión, toda vez que el método del Valor Reconstruido de las mercancías ha quedado excluido, se procede a la determinación de la base gravable del Impuesto General de Importación mediante el método de Valor establecido en el artículo 78 de la Ley Aduanera, según refiere la fracción V del artículo 71 de la misma Ley.

6. Determinación de la Base Gravable del Impuesto General de Importación con arreglo a lo previsto en la fracción V del artículo 71 de la Ley Aduanera, **conforme al método establecido en el artículo 78 de la Ley Aduanera** vigente.

Con arreglo a lo previsto en el primer párrafo del artículo 78 de la Ley Aduanera, **en virtud de que la Base Gravable del Impuesto General de Importación no puede determinarse con arreglo a los métodos a que se refieren los artículos 64 y 71, fracciones I, II, III y IV de la misma Ley, se procederá a la determinación de la base gravable aplicando los métodos señalados en esos artículos, en orden sucesivo y por exclusión, con mayor flexibilidad, conforme a criterios razonables y compatibles con los principios y disposiciones legales, sobre la base de los datos disponibles en territorio nacional.**

En este orden, se procede al análisis metodológico del Valor de Transacción, previsto en el referido artículo 64 de la Ley Aduanera, en los términos citados según lo dispuesto en el referido artículo 78.

7. A efecto de determinar la Base Gravable del Impuesto General de Importación, conforme al método de **Valor de Transacción establecido en el artículo 64 de la Ley Aduanera, con arreglo a lo previsto en el artículo 78 de la Ley Aduanera** vigente.

Como fue expuesto en el numeral 1, la ausencia de documentación comprobatoria de venta para la exportación a territorio nacional de la mercancía objeto de valoración, por compra efectuada por el importador, como condición ineludible para considerar el precio pagado, según se desprende de lo dispuesto en el tercer párrafo del artículo 64 de la Ley Aduanera, así como la ausencia de datos objetivos y cuantificables respecto de los cargos que deban sumarse al precio pagado establecidos en el artículo 65 de la Ley Aduanera, con fundamento en lo dispuesto en el artículo 113 del Reglamento de la Ley Aduanera,





GOBIERNO DE LA  
CIUDAD DE MÉXICO

SECRETARÍA DE ADMINISTRACIÓN Y FINANZAS

Tesorería de la Ciudad de México

Coordinación Ejecutiva de Verificación de Comercio  
Exterior

Dirección de Procedimientos Legales



Número de orden: CVM0900009/24

Expediente: CPA0900035/24

SAF/TCDMX/CEVCE/DPL/1308/2024

no puede determinarse la base gravable del Impuesto General de Importación, conforme al método del valor de transacción, por lo que la ausencia de datos objetivos y cuantificables relacionados con la venta para exportación a territorio nacional de la mercancía en mérito impide, de cualquier forma razonable, considerar como aplicable el Valor de Transacción previsto en el artículo 64 de la Ley Aduanera, ni aún en términos de lo establecido en el artículo 78 de la misma Ley, por lo que se procede, con arreglo a lo previsto en el mismo artículo 78, a analizar la aplicación del método de Valor de Transacción de Mercancías Idénticas, regulado en el artículo 72 de la Ley Aduanera, aplicado conforme a lo dispuesto en el artículo 78 de la misma Ley.

8. Determinación de la Base Gravable del Impuesto General de Importación, conforme al método de **Valor de Transacción de mercancías idénticas**, establecido en el artículo 72 de la Ley Aduanera, con arreglo a lo previsto en el artículo 78 de la Ley Aduanera vigente.

Atendiendo a los requisitos de identidad de las mercancías establecidos en el quinto párrafo del artículo 72 de la Ley Aduanera, es de observarse que, si para que una mercancía pueda considerarse como idéntica, ésta, además de haber sido producida en el mismo país que la de objeto de valoración, debe ser igual en todo "incluidas sus características físicas, calidad, marca y prestigio comercial", es el caso que, el no contar con información suficiente que permita efectuar, conforme a criterios flexibles los ajustes a que refiere el segundo párrafo del artículo 72 en referencia, con fundamento en lo dispuesto en el artículo 129 del Reglamento de la Ley Aduanera, no es posible determinar la Base Gravable del Impuesto General de Importación de la mercancía en mérito conforme al método de valor de transacción de mercancías idénticas, según lo dispuesto en el artículo 72 de la Ley Aduanera, aplicado en términos del artículo 78 de la misma Ley, por lo que se procede al análisis de la determinación de esa base gravable conforme al Valor de Transacción de mercancías similares regulado en el artículo 73 de la Ley Aduanera, aplicado en términos del artículo 78 del mismo ordenamiento legal Aduanero.

9. Determinación de la Base Gravable del Impuesto General de Importación, conforme al método de **Valor de Transacción de mercancías similares**, establecido en el artículo 73 de la Ley Aduanera, con arreglo a lo previsto en el artículo 78 de la Ley Aduanera vigente.

Con base en la flexibilidad que respecto a los requisitos de similitud previstos en el artículo 73 de la Ley Aduanera, que posibilita la aplicación del método de Valor de Transacción de Mercancías similares en términos del artículo 78 de la misma Ley, y considerando que este artículo establece el requisito de que los datos que se empleen para la determinación de la base gravable del Impuesto General de Importación, sean disponibles en territorio nacional, se asume lo siguiente: es compatible con los principios y disposiciones legales, así como razonable, según refiere el artículo 78 de la Ley Aduanera, considerar que, conforme a lo dispuesto en el quinto párrafo del artículo 73 de la Ley Aduanera, el requisito esencial de similitud entre mercancías es la semejanza en características y composición que les permita cumplir las mismas funciones y ser, sobre todo, "comercialmente intercambiables", no obstante, sin embargo, el no contar con información proveniente de la determinación de un valor de transacción al que pudieran hacerse los ajustes correspondientes, con arreglo a lo dispuesto en el artículo 129 del Reglamento de la Ley Aduanera, este método de Valor de Transacción de mercancías similares, regulado en el artículo 73 de la Ley Aduanera, no puede ser aplicado ni aún en los términos establecidos en el artículo 78 de la misma Ley, por lo que se procede al análisis de la determinación de la base gravable del Impuesto General de Importación conforme al método de





GOBIERNO DE LA  
CIUDAD DE MÉXICO

SECRETARÍA DE ADMINISTRACIÓN Y FINANZAS  
Tesorería de la Ciudad de México  
Coordinación Ejecutiva de Verificación de Comercio  
Exterior  
Dirección de Procedimientos Legales



Número de orden: CVM0900009/24  
Expediente: CPA0900035/24  
SAF/TCDMX/CEVCE/DPL/1308/2024

precio unitario de venta, referido en la fracción III del artículo 71 de la Ley Aduanera, aplicado con arreglo a lo establecido en el artículo 78 de la misma Ley.

10.- Determinación de la Base Gravable del Impuesto General de Importación, conforme al método de **Valor precio Unitario de Venta**, establecido en el artículo 74 de la Ley Aduanera, con arreglo a lo previsto en el artículo 78 de la Ley Aduanera vigente.

Atendiendo a todos los anteriores métodos señalados, se deduce que **el método a aplicar para la determinación de la Base Gravable del Impuesto General de Importación, es conforme al método de Valor de precio unitario de venta, establecido en el artículo 74 de la Ley Aduanera, con arreglo a lo previsto en el artículo 78 de la Ley Aduanera vigente**, en ese sentido, **el valor deberá ser el precio al que las mercancías similares se vendan en la fecha en que la Autoridad realizó el embargo precautorio de la mercancía o en “un momento aproximado”, es decir, en un período no mayor a noventa días anteriores o posteriores**, como lo señalan los artículos 56 y 76 de la Ley invocada, en virtud de ser consistente con los principios legales, atendiendo a lo previsto en el “Acuerdo Relativo a la aplicación del artículo VII del Acuerdo General sobre Aranceles Aduaneros y Comercio” de 1994 (GATT), publicado en el Diario Oficial de la Federación de fecha 30 de diciembre de 1994, mismo en el que fue publicado el decreto de promulgación de acta final de la Ronda de Uruguay, por la que se establece la Organización Mundial de Comercio (OMC), y que, para efectos de la práctica administrativa, constituye una fuente formal de derecho aduanero en materia de valoración Aduanera, en concordancia con la prohibición prevista en el artículo 7, párrafo 2, inciso c) del citado Acuerdo de emplear, entre otros conceptos, el precio de mercancías en mercado nacional del país exportador, resulta consistente con ese principio, y para que se cumpla con el requisito esencial para la aplicación de este método de Valor de Precio Unitario de Venta, previsto y regulado en el artículo 74 de la Ley Aduanera, que el precio a que se vendan después de la importación, sea precisamente el precio de mercancías en el mercado nacional del país importador en el que se emplee, por lo que, en una aplicación flexible, conforme a criterios razonables y compatibles con los principios y disposiciones legales, sobre la base de datos disponibles en territorio nacional, según precisa el artículo 78 de la Ley Aduanera el valor se determinó efectuando una investigación de mercado en territorio nacional.

Derivado de lo anterior, **el valor deberá ser el precio al que mercancías similares se vendan en la fecha en que la Autoridad realizó el embargo precautorio de la mercancía o en “un momento aproximado”, es decir, en un período no mayor a noventa días anteriores o posteriores**, como lo señalan los artículos 56 y 76 de la Ley invocada. Por lo que en todos los casos se consideraron los precios a los que se comercializan en el mercado mercancías similares, por lo cual se realizó una investigación el día **21 de mayo de 2024**, en las tiendas en línea, atendiendo a que son mercancías que se venden en territorio nacional, **cumpliendo con el periodo establecido expuesto anteriormente, así como por tratarse de tiendas a las que se recurren con mayor frecuencia, tomando en cuenta que las tiendas en línea donde se comercializan las mercancías venden el mayor número de unidades, esto es, el precio unitario que se tomó en consideración, es el de la mercancía comercialmente intercambiable a mayor número de unidades con el público en general dentro del territorio nacional, considerando la utilidad y la funcionalidad para el que fueron hechas las mercancías; ahora bien el método que es utilizado es el señalado en el artículo 78 de la Ley Aduanera, siendo considerable para este método el mayor número de unidades al que se venden en territorio nacional, en el mismo estado en que son importadas, por ser un método más flexible y no un método estricto.**





GOBIERNO DE LA  
CIUDAD DE MÉXICO

SECRETARÍA DE ADMINISTRACIÓN Y FINANZAS

Tesorería de la Ciudad de México

Coordinación Ejecutiva de Verificación de Comercio  
Exterior

Dirección de Procedimientos Legales



Número de orden: CVM0900009/24

Expediente: CPA0900035/24

SAF/TCDMX/CEVCE/DPL/1308/2024

Es importante tener en consideración las siguientes tesis:

**“DETERMINACIÓN DEL VALOR EN ADUANA DE LA MERCANCÍA MATERIA DE UN PROCEDIMIENTO ADMINISTRATIVO. REQUISITOS QUE DEBE SATISFACER LA RESOLUCIÓN RELATIVA EMITIDA CON BASE EN INFORMACIÓN OBTENIDA DE UNA CONSULTA A INTERNET, A EFECTO DE RESPETAR EL DERECHO A LA SEGURIDAD JURÍDICA DEL PARTICULAR.**

La información generada o comunicada por medio del sistema mundial de diseminación y obtención de datos denominado "Internet", constituye un adelanto tecnológico que cada día forma parte de la práctica jurídica y es aceptado acudir a ese medio para obtener información y fundamentar una resolución, por lo que los datos consultados vía "Internet" pueden utilizarse por la autoridad aduanera para determinar el valor en aduana de la mercancía materia de un procedimiento administrativo; sin embargo, como dicha información no es permanente ni estática, sino efímera y cambiante, lo que inclusive imposibilita su ulterior consulta, a efecto de respetar el derecho a la seguridad jurídica del particular y no dejarlo en estado de indefensión, si la autoridad mencionada decide realizar una consulta de información contenida en "Internet" y seleccionar la comprendida en una página web para los efectos señalados, debe indicar la dirección electrónica de donde la obtuvo y la fecha en que llevó a cabo la consulta respectiva, además de imprimir y certificar el contenido de aquélla para demostrar que, al menos en la fecha en que afirma que hizo la consulta, existían en "Internet" los elementos que le sirvieron de base para valorar la mercancía materia del procedimiento administrativo.

**SEGUNDO TRIBUNAL COLEGIADO EN MATERIAS PENAL Y ADMINISTRATIVA DEL DÉCIMO SÉPTIMO CIRCUITO.**

Amparo directo 421/2015. Juan Manuel Delgado Cardoza. 14 de abril de 2016. Unanimidad de votos. Ponente: José Octavio Rodarte Ibarra. Secretaria: Diana Elizabeth Gutiérrez Espinoza.”

**“SEGUNDO TRIBUNAL COLEGIADO EN MATERIAS PENAL Y ADMINISTRATIVA DEL DÉCIMO SÉPTIMO CIRCUITO.**

Amparo directo 421/2015. Juan Manuel Delgado Cardoza. 14 de abril de 2016. Unanimidad de votos. Ponente: José Octavio Rodarte Ibarra. Secretaria: Diana Elizabeth Gutiérrez Espinoza.”

Suprema Corte de Justicia de la Nación Registro digital: 186243 Instancia: Tribunales Colegiados de Circuito Novena Época Materias(s): Civil Tesis: V.3o.10 C Fuente: Semanario Judicial de la Federación y su Gaceta. Tomo XVI, Agosto de 2002, página 1306 Tipo: Aislada INFORMACIÓN PROVENIENTE DE INTERNET. VALOR PROBATORIO. El artículo 188 del Código Federal de Procedimientos Civiles, de aplicación supletoria a la Ley de Amparo, en términos de lo previsto en el diverso artículo 2o. de este ordenamiento legal, dispone: "Para acreditar hechos o circunstancias en relación con el negocio que se ventila, pueden las partes presentar fotografías, escritos o notas taquigráficas, y, en general, toda clase de elementos aportados por los descubrimientos de la ciencia."; asimismo, el diverso artículo 210-A, párrafo primero, de la legislación que se comenta, en lo conducente, reconoce como prueba la información generada o comunicada que conste en medios electrónicos, ópticos o en cualquiera otra tecnología; ahora bien, entre los medios de comunicación electrónicos se encuentra "internet", que constituye un sistema mundial de diseminación y obtención de información en diversos ámbitos y, dependiendo de esto último, puede determinarse el carácter oficial o extraoficial de la noticia que al efecto se recabe, y como constituye un adelanto de la ciencia, procede, en el aspecto normativo, otorgarle valor probatorio idóneo. TERCER TRIBUNAL COLEGIADO DEL QUINTO CIRCUITO. Amparo en revisión 257/2000. Bancomer, S.A., Institución de Banca Múltiple, Grupo Financiero. 26 de junio de 2001. Unanimidad de votos. Ponente: Epicteto García Báez. “





GOBIERNO DE LA  
CIUDAD DE MÉXICO

SECRETARÍA DE ADMINISTRACIÓN Y FINANZAS

Tesorería de la Ciudad de México

Coordinación Ejecutiva de Verificación de Comercio  
Exterior

Dirección de Procedimientos Legales

Número de orden: CVM0900009/24

Expediente: CPA0900035/24

SAF/TCDMX/CEVCE/DPL/1308/2024



Respecto del inventario del Acta de Inicio de Procedimiento Administrativo en Materia Aduanera, que contiene en el **Caso Uno y Caso Dos**, mercancías descritas como: **lápiz infinito**, origen **China**, sin marca, modelo **ZH-501**, estado **nuevo**, **pluma**, origen **China**, sin marca, modelos **ZH-A901, ZH-A080, ZH-200, ZH A060, ZH A2019 y HZ A900**, estado **nuevo**, **cetroluminoso**, origen **China**, sin marca, modelos **ZHU G 1159 y ZHU G-1191**, estado **nuevo**, **lápices de colores**, origen **China**, sin marca, modelo **ST0186**, estado **nuevo**, **juguete antiestrés interactivo**, origen **China**, sin marca, modelos **ZHU-FED-15 ZHU-202ª, ZHU-061-1, ZH055-1 y ZH223B-2**, estado **nuevo**, **tira luz led**, origen **China**, sin marca, modelo **G-931**, estado **nuevo**, apreciándose a simple vista que las mercancías objeto de valoración se tratan de mercancías nuevas, la valoración se realiza con los elementos que permite el artículo 73 de la Ley Aduanera, esto es, por su descripción y características, de lo anteriormente expuesto se procede a realizar una investigación vía internet en la página electrónica <https://joinet.com/>, la cual cuenta con diversas sucursales en la República Mexicana, mismas que se encuentra abierta al público en general en la dirección: **Sucursal Colón**, Calle Colón #124, Colonia Centro, Guadalajara, Jalisco, C.P. 44100; **Sucursal Independencia**, Calle Independencia #550, Colonia Centro, Guadalajara, Jalisco, C.P. 44100 y **Sucursal López Cotilla**, Calle Manuel López Cotilla #325, Colonia Centro, Guadalajara, Jalisco, C.P. 44100, donde se encontraron: **lápiz infinito**, estado **nuevo**, marca **Genérico**, con un precio de **\$2.70 (Dos pesos 70/100 M.N.)**, **pluma bolígrafo**, estado **nuevo**, marca **Genérico**, con un precio de **\$2.70 (Dos pesos 70/100 M.N.)**, **vara con luz**, estado **nuevo**, marca **Genérico**, con un precio de **\$8.60 (Ocho pesos 60/100 M.N.)**, **colores**, estado **nuevo**, marca **Genérico**, con un precio de **\$8.30 (Ocho pesos 30/100 M.N.)**, **pop it**, estado **nuevo**, marca **Genérico**, con un precio de **\$11.60 (Once pesos 60/100 M.N.)**, **luces led**, estado **nuevo**, marca **Genérico**, con un precio de **\$16.10 (Dieciséis pesos 10/100 M.N.)**, las mercancías consideradas son tomando en cuenta tiendas en línea donde se comercializan las mercancías que venden el mayor número de unidades con el público en general dentro del territorio nacional a personas que no se encuentran vinculadas con los vendedores de las mercancías al primer nivel comercial después de la importación, tomando en consideración que entre ambos productos existen las mismas características que son **lápices, colores, juguetes antiestrés y tiras led**, cuentan con la misma función ya que poseen mismas especificaciones y características, cuentan con el mismo prestigio comercial debido a que se adquieren con una aceptación en el mercado para ser adquiridos, asimismo los vaporizadores con los que se compara cuentan con una marca comercial lo cual permite que sean distinguidos y tengan fácil aceptación en el mercado, por lo que tienen la misma utilidad y/o función para el que fueron diseñados, que aunque no sean iguales en todo, posean características semejantes, lo que les permite cumplir las mismas funciones y ser comercialmente intercambiables en territorio nacional. Cabe mencionar como resultado de la investigación al no encontrarse algunas de las marcas que ostentan las mercancías en el inventario, se tomó de referencia una marca con calidad y prestigio comercial similar. Dichos precios servirán de referencia para determinar el valor en aduana de las mercancías ajustando de manera razonable, el precio, es decir, restando los costos por concepto de transporte, seguros, utilidades y gastos conexos, tales como manejo, carga y descarga en que incurra con motivo del transporte de las mercancías conforme a lo establecido en el artículo 75 fracción II de la Ley Aduanera, tomando un descuento del 25% por dichos conceptos al valor total de la mercancía. Derivado de lo anterior se precisa la siguiente liga e imagen que hace constar la existencia del domicilio donde se encuentran ubicados, así como la comparación respectiva realizada en inspección física, con la comparada en tiendas virtuales, de igual manera se visualiza el valor que se obtuvo y la fecha y hora en que se realizó dicha consulta.







GOBIERNO DE LA  
CIUDAD DE MÉXICO

SECRETARÍA DE ADMINISTRACIÓN Y FINANZAS  
Tesorería de la Ciudad de México  
Coordinación Ejecutiva de Verificación de Comercio  
Exterior  
Dirección de Procedimientos Legales

Número de orden: CVM0900009/24  
Expediente: CPA0900035/24  
SAF/TCDMX/CEVCE/DPL/1308/2024



<https://joinet.com/product/1pza-pluma-boligrafo-retractil-con-diseno-kawaii-de-animales-variedad-de-disenos/>  
Mercancía ubicada en el Recinto Fiscal. Mercancía con la que se realizó la comparación.

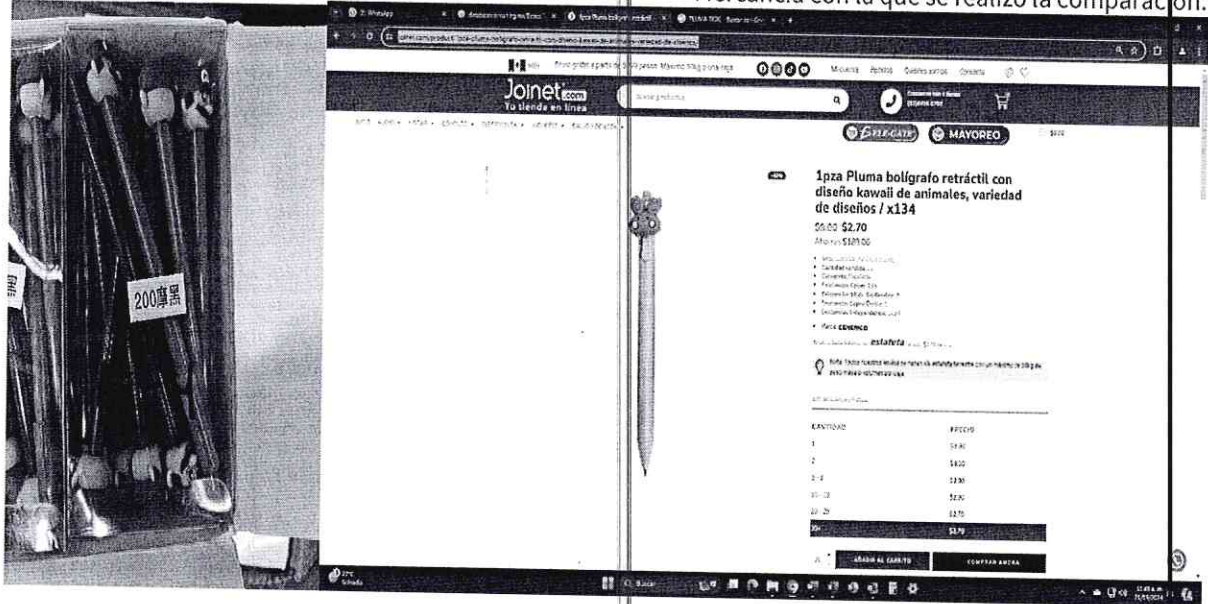

<https://joinet.com/product/1pza-vara-con-luz-led-tipo-espada/>  
Mercancía ubicada en el Recinto Fiscal. Mercancía con la que se realizó la comparación.

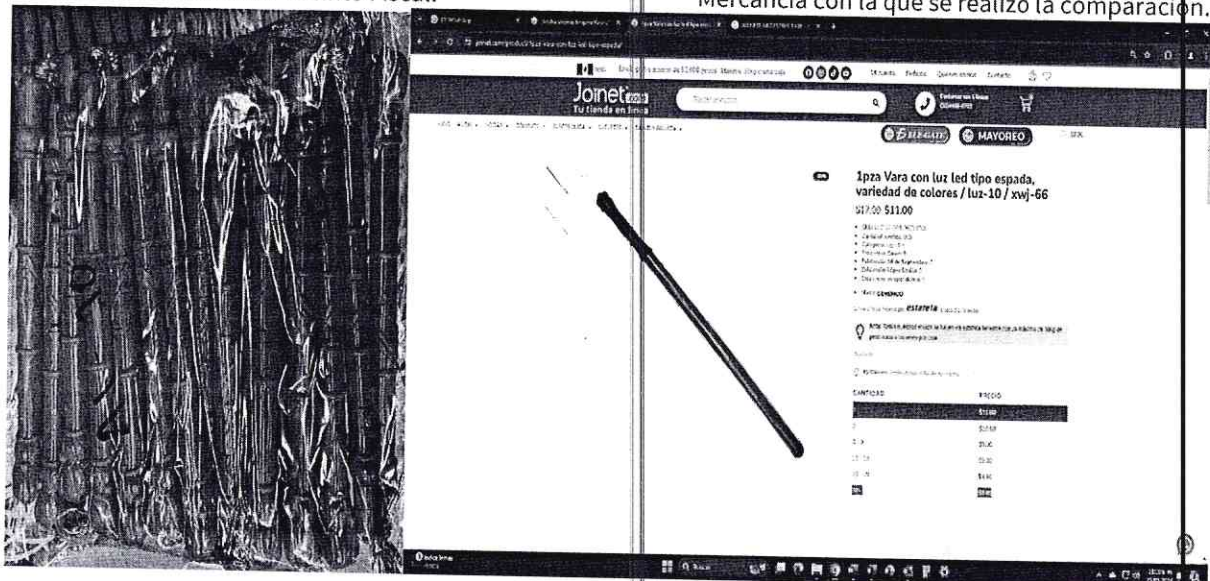





GOBIERNO DE LA  
CIUDAD DE MÉXICO

SECRETARÍA DE ADMINISTRACIÓN Y FINANZAS  
Tesorería de la Ciudad de México  
Coordinación Ejecutiva de Verificación de Comercio  
Exterior  
Dirección de Procedimientos Legales



Número de orden: CVM0900009/24  
Expediente: CPA0900035/24  
SAF/TCDMX/CEVCE/DPL/1308/2024

<https://joinet.com/product/caja-con-12-lapices-de-colores-rekord-de-9cm/>

Mercancía ubicada en el Recinto Fiscal.

Mercancía con la que se realizó la comparación.

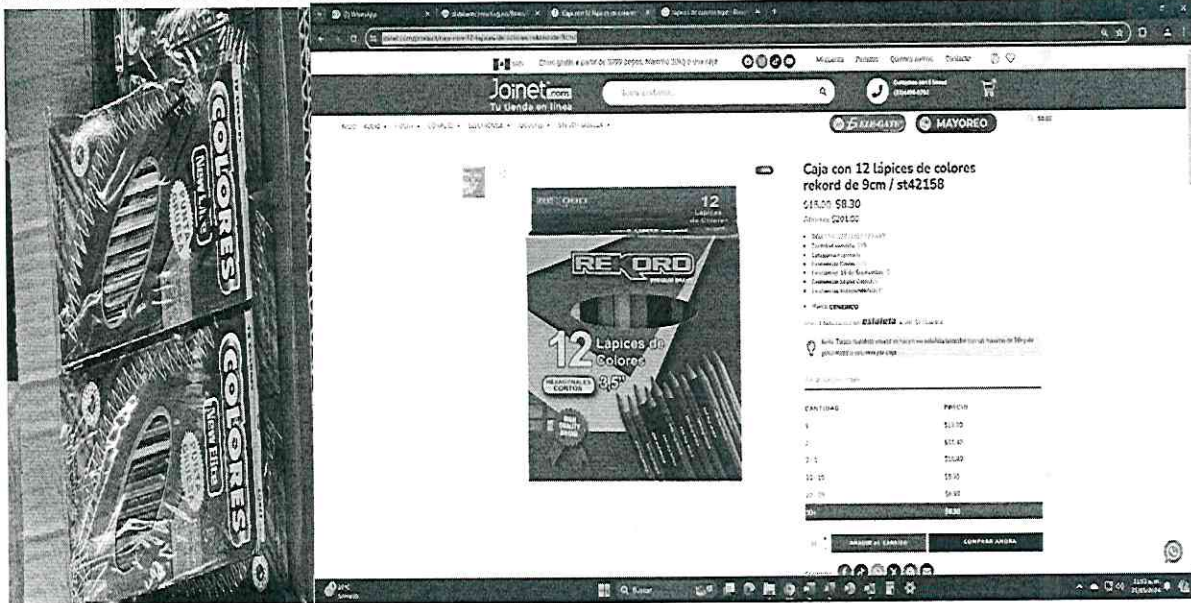

<https://joinet.com/product/popit-navideno-bb015/>

Mercancía ubicada en el Recinto Fiscal.

Mercancía con la que se realizó la comparación.

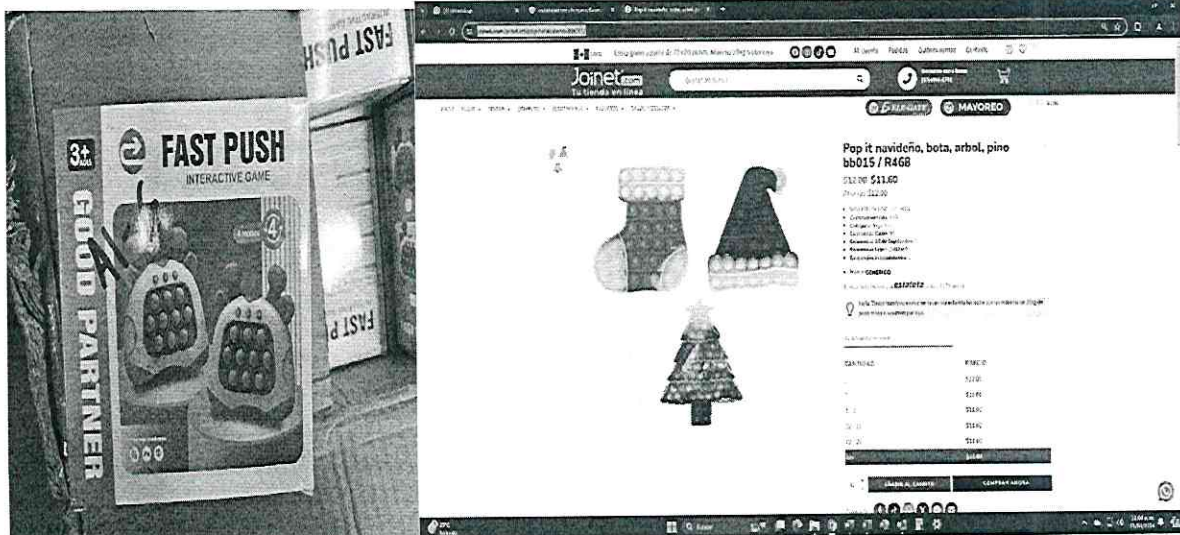



GOBIERNO DE LA  
CIUDAD DE MÉXICO

SECRETARÍA DE ADMINISTRACIÓN Y FINANZAS

Tesorería de la Ciudad de México

Coordinación Ejecutiva de Verificación de Comercio

Exterior

Dirección de Procedimientos Legales

Número de orden: CVM0900009/24

Expediente: CPA0900035/24

SAF/TCDMX/CEVCE/DPL/1308/2024



<https://joinet.com/product/serie-en-cadena-moda-luz-luces-led-de-colores-con-diseno-de-mini-esfera-transparente-decoration-cristmas-dml8273/>

Mercancía ubicada en el Recinto Fiscal.

Mercancía con la que se realizó la comparación.

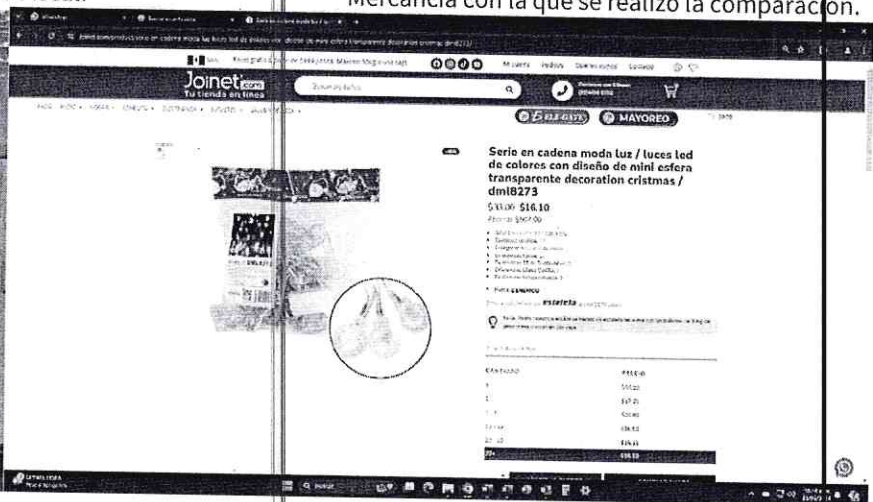

Por lo tanto, esta autoridad determina que el Valor Aduana para el **Caso Uno y Caso Dos** de mercancías nuevas es el siguiente:

Valor Aduana Caso Uno	\$109,617.30 (Ciento nueve mil seiscientos diecisiete pesos 30/100 M.N.)
Valor Aduana Caso Dos	\$97,700.40 (Noventa y siete mil setecientos pesos 40/100 M.N.)

El presente dictamen técnico se rinde con cuotas, bases gravables, tipos de cambio de moneda, cuotas compensatorias y demás regulaciones y restricciones no arancelarias, precios estimados y prohibiciones aplicables a la fecha de conclusión del acta de Inicio de Procedimiento Administrativo en Materia Aduanera **02 de mayo de 2024**, fecha en que se realizó el embargo precautorio de conformidad con lo establecido en el artículo 56, fracción IV, inciso b) de la Ley Aduanera vigente.

Tales observaciones se hacen de su conocimiento, a fin de que manifieste lo que a su derecho convenga o, de considerarlo necesario presente prueba pericial en discordia.

ATENTAMENTE

CUITLAHUAC ANIBAL SOTO VAZQUEZ  
DIRECTOR DE PROCEDIMIENTOS LEGALES

C.c.p.- Subdirección de Recinto Fiscal adscrita a la Coordinación Ejecutiva de Verificación de Comercio Exterior de la Tesorería de la Ciudad de México. Para su conocimiento. Presente.

C.c.p.- Autógrafo expediente Administrativo número CPA0900035/24.

C.c.p.- Minuta.

Página 36 de 36

SVBN

Calle Oriente 233 No. 178, Col. Agrícola Oriental,  
Demarcación Territorial Iztacalco, C.P. 08500, Ciudad de México.  
Tel. 55 57 01 47 40 ext. 1105

CIUDAD INNOVADORA  
Y DE DERECHOS

GOBIERNO CON  
ACENTO SOCIAL



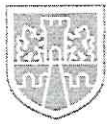

GOBIERNO DE LA  
CIUDAD DE MÉXICO

SECRETARÍA DE ADMINISTRACIÓN Y FINANZAS  
Tesorería de la Ciudad de México  
Coordinación Ejecutiva de Verificación de Comercio Exterior  
Dirección de Procedimientos Legales



Número de orden: CVM0900009/24  
Expediente: CPA0900035/24

### ACUERDO DE NOTIFICACIÓN POR ESTRADOS

En la Ciudad de México, siendo las **14:00** horas del día **05 de septiembre de 2024**, esta Dirección de Procedimientos Legales adscrita a la Coordinación Ejecutiva de Verificación de Comercio Exterior de la Secretaría de Administración y Finanzas de la Tesorería de la Ciudad de México, con fundamento en los artículos 13 y 14 de la Ley de Coordinación Fiscal vigente; así como en las cláusulas SEGUNDA, primer párrafo, fracción VI, inciso d), TERCERA y CUARTA del Convenio de Colaboración Administrativa en Materia Fiscal Federal, celebrado por el Gobierno Federal por conducto de la Secretaría de Hacienda y Crédito Público, y el Gobierno del Distrito Federal, con fecha de 13 de julio de 2015, publicado en el Diario Oficial de la Federación el 12 de agosto de 2015, y en la Gaceta Oficial del Distrito Federal el 20 de agosto de 2015; cláusulas PRIMERA, primer párrafo, fracciones I, II y III y SEGUNDA, primer párrafo, fracciones III y XII, del Anexo 1, de dicho Convenio, publicado en el Diario Oficial de la Federación el 04 de noviembre de 2016; artículos 1, numeral 8; 7, apartados A, numerales 2 y 3 y E, numeral 1; 21, apartado A, numerales 1, 5 y 8; 32, apartados A, numeral 1 y C, numeral 1, incisos b), p) y q) y 52, numerales 1, 2, 3 y 4, en relación con artículos transitorios PRIMERO, VIGÉSIMO NOVENO, TRIGÉSIMO, TRIGÉSIMO PRIMERO Y TRIGÉSIMO CUARTO, de la Constitución Política de la Ciudad de México, publicada en el Diario Oficial de la Federación y en la Gaceta Oficial de la Ciudad de México, el 5 de febrero de 2017, artículos 3, 94 y 95 del Estatuto de Gobierno del Distrito Federal vigente; artículos 1, 2, 3, primer párrafo, fracciones I, II, X, XI, XVI, XIX, 4, 5, 6, 7, 10, primer párrafo, fracciones IV y XXII, 11, primer párrafo, fracción I, 16, primer párrafo, fracción II, 18, 20, primer párrafo, fracciones IX y XXV, 23, 27, primer párrafo fracciones III, IV, V, VI, VIII y XLIX de la Ley Orgánica del Poder Ejecutivo y de la Administración Pública de la Ciudad de México; artículos 1, 4, 7 y 8 de la Ley del Territorio de la Ciudad de México; artículos 1º, 2º, 3º, 7º fracción II inciso B), numeral 4, 4.2, 28, primer párrafo, fracción X, XII, XXIX, 89, primer párrafo, fracciones I, incisos a), b), c) y d), II, IV, XXVII y XXXVII, artículo 250, primer párrafo, fracciones I, V, XX, incisos a), b) y c) y XXIV del Reglamento Interior del Poder Ejecutivo y de la Administración Pública de la Ciudad de México; artículo 150, cuarto párrafo de la Ley Aduanera vigente; artículos 134, primer párrafo, fracción III y 139 del Código Fiscal de la Federación vigente; publica el presente para efectuar la notificación del oficio número **SAF/TCDMX/CEVCE/DPL/1308/2024**, a través del cual se da a conocer el Dictamen de Clasificación Arancelaria y Valor en Aduana, de fecha **05 de septiembre de 2024**, firmado por el Director de Procedimientos Legales adscrito a la Coordinación Ejecutiva de Verificación de Comercio Exterior de la Tesorería de la Ciudad de México de la Secretaría de Administración y Finanzas de la Ciudad de México, al **C. Luis Oscar Ruiz Arriaga, Conductor y Tenedor de la mercancía de procedencia extranjera que se transporta en el vehículo Marca Dodge, Modelo RAM 4000, 2006, Tipo Pick up, con Placas de Circulación LC25747, Color Blanco**, documento relacionado con la Orden de Verificación de Mercancías de Procedencia Extranjera en Transporte número **CVM0900009/24**, en virtud de que abandonó la diligencia del Acta de Inicio de Procedimiento Administrativo en Materia Aduanera de fecha de inicio 02 de febrero de 2024 y conclusión 02 de mayo de 2024, así como las subsecuentes notificaciones por estrados, fijándose el citado oficio, así como el presente acuerdo en los estrados de este Recinto Fiscal con domicilio en la calle Oriente 233 número 178, Colonia Agrícola Oriental, C.P. 08500, Demarcación Territorial Iztacalco de esta Ciudad. -----  
Así como en la página web de la Secretaría de Administración y Finanzas de la Ciudad de México cuya dirección electrónica es: [www.finanzas.cdmx.gob.mx](http://www.finanzas.cdmx.gob.mx).-----

Atentamente.

CUITLAHUAC ANIBAL SOTO VAZQUEZ  
DIRECTOR DE PROCEDIMIENTOS LEGALES

SVN





GOBIERNO DE LA  
CIUDAD DE MÉXICO

SECRETARÍA DE ADMINISTRACIÓN Y FINANZAS

Tesorería de la Ciudad de México

Coordinación Ejecutiva de Verificación de Comercio Exterior

Dirección de Procedimientos Legales



Número de orden: CVM0900009/24

Expediente: CPA0900035/24

### CONSTANCIA DE NOTIFICACIÓN POR ESTRADOS

En la Ciudad de México, siendo las **14:05** horas del día **05 de septiembre de 2024**, esta Dirección de Procedimientos Legales de la Coordinación Ejecutiva de Verificación de Comercio Exterior de la Secretaría de Administración y Finanzas de la Tesorería de la Ciudad de México, con fundamento en los artículos 13 y 14 de la Ley de Coordinación Fiscal vigente; así como en las cláusulas SEGUNDA, primer párrafo, fracción VI, inciso d), TERCERA y CUARTA del Convenio de Colaboración Administrativa en Materia Fiscal Federal, celebrado por el Gobierno Federal por conducto de la Secretaría de Hacienda y Crédito Público, y el Gobierno del Distrito Federal, con fecha de 13 de julio de 2015, publicado en el Diario Oficial de la Federación el 12 de agosto de 2015, y en la Gaceta Oficial del Distrito Federal el 20 de agosto de 2015; cláusulas PRIMERA, primer párrafo, fracciones I, II y III y SEGUNDA, primer párrafo, fracciones III y XII, del Anexo 1, de dicho Convenio, publicado en el Diario Oficial de la Federación el 04 de noviembre de 2016; artículos 1, numeral 8; 7, apartados A, numerales 2 y 3 y E, numeral 1; 21, apartado A, numerales 1, 5 y 8; 32, apartados A, numeral 1 y C, numeral 1, incisos b), p) y q) y 52, numerales 1, 2, 3 y 4, en relación con artículos transitorios PRIMERO, VIGÉSIMO NOVENO, TRIGÉSIMO, TRIGÉSIMO PRIMERO Y TRIGÉSIMO CUARTO, de la Constitución Política de la Ciudad de México, publicada en el Diario Oficial de la Federación y en la Gaceta Oficial de la Ciudad de México, el 5 de febrero de 2017, artículos 3, 94 y 95 del Estatuto de Gobierno del Distrito Federal vigente; artículos 1, 2, 3, primer párrafo, fracciones I, II, X, XI, XVI, XIX, 4, 5, 6, 7, 10, primer párrafo, fracciones IV y XXII, 11, primer párrafo, fracción I, 16, primer párrafo, fracción II, 18, 20, primer párrafo, fracciones IX y XXV, 23, 27, primer párrafo fracciones III, IV, V, VI, VIII y XLIX de la Ley Orgánica del Poder Ejecutivo y de la Administración Pública de la Ciudad de México; artículos 1, 4, 7 y 8 de la Ley del Territorio de la Ciudad de México; artículos 1°, 2°, 3°, 7° fracción II inciso B), numeral 4, 4.2, 28, primer párrafo, fracción X, XII, XXIX, 89, primer párrafo, fracciones I, incisos a), b), c) y d), II, IV, XXVII y XXXVII, artículo 250, primer párrafo, fracciones I, V, XX, incisos a), b) y c) y XXIV del Reglamento Interior del Poder Ejecutivo y de la Administración Pública de la Ciudad de México; artículo 150, cuarto párrafo de la Ley Aduanera vigente; artículos 134, primer párrafo, fracción III y 139 del Código Fiscal de la Federación vigente.-----

La notificación del oficio número **SAF/TCDMX/CEVCE/DPL/1308/2024**, a través del cual se da a conocer el Dictamen de Clasificación Arancelaria y Valor en Aduana, de fecha **05 de septiembre de 2024**, signado por el Director de Procedimientos Legales adscrito a la Coordinación Ejecutiva de Verificación de Comercio Exterior de la Tesorería de la Ciudad de México de la Secretaría de Administración y Finanzas de la Ciudad de México, al **C. Luis Oscar Ruiz Arriaga, Conductor y Tenedor de la mercancía de procedencia extranjera que se transporta en el vehículo Marca Dodge, Modelo RAM 4000, 2006, Tipo Pick up, con Placas de Circulación LC25747, Color Blanco**, documento relacionado con la Orden de Verificación de Mercancías de Procedencia Extranjera en Transporte número **CVM0900009/24**.-----

Se tendrá como fecha de notificación el día **23 de septiembre de 2024**, es decir, el décimo primer día siguiente al día en que se actúa, considerando que los citados oficios, estarán fijados en los estrados del Recinto Fiscal a partir del día **05 de septiembre de 2024**, contándose para tales efectos el plazo de diez días a partir del día **06 de septiembre de 2024 al 20 de septiembre de 2024**, tomándose en cuenta los días **06, 09, 10, 11, 12, 13, 17, 18, 19 y 20 de septiembre de 2024**, por ser hábiles y descontándose los días **07, 08, 14, 15, 16, 21 y 22 de septiembre de 2024**, por ser inhábiles, de conformidad con el artículo 12 del Código Fiscal de la Federación vigente. -----

-----Conste.-----

Atentamente.

  
CUITLAHUAC ANIBAL SOTO VAZQUEZ  
DIRECTOR DE PROCEDIMIENTOS LEGALES

SVGN

Calle Oriente 233 No. 178, Col. Agrícola Oriental,

CIUDAD INNOVADORA  
Y DE DEBECOS

GOBIERNO CON  
ACENTO SOCIAL



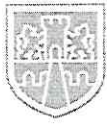

GOBIERNO DE LA  
CIUDAD DE MÉXICO

SECRETARÍA DE ADMINISTRACIÓN Y FINANZAS  
Tesorería de la Ciudad de México  
Coordinación Ejecutiva de Verificación de Comercio Exterior  
Dirección de Procedimientos Legales



Número de orden: CVM0900009/24  
Expediente: CPA0900035/24

CÉDULA DE RETIRO  
DATOS DEL PROCEDIMIENTO

CONTRIBUYENTE:

C. LUIS OSCAR RUIZ ARRIAGA, CONDUCTOR Y TENEDOR DE LA MERCANCÍA DE PROCEDENCIA EXTRANJERA QUE SE TRANSPORTA EN EL VEHÍCULO MARCA DODGE, MODELO RAM 4000, 2006, TIPO PICK UP, CON PLACAS DE CIRCULACIÓN LC25747, COLOR BLANCO.

LUGAR EN DONDE SE LLEVÓ A CABO LA  
VERIFICACIÓN:

CALLE FLORIDA, ENTRE LAS CALLES REPÚBLICA DE COSTA RICA Y MANUEL DE LA PEÑA Y PEÑA, COLONIA CENTRO, DEMARCACIÓN TERRITORIAL CUAUHTÉMOC, CÓDIGO POSTAL 06020, CIUDAD DE MÉXICO.

OFICIO O ACUERDO A NOTIFICAR:

OFICIO NÚMERO SAF/TCDMX/CEVCE/DPL/1308/2024, A TRAVÉS DEL CUAL SE DA A CONOCER EL DICTAMEN DE CLASIFICACIÓN ARANCELARIA Y VALOR EN ADUANA, DE FECHA 05 DE SEPTIEMBRE DE 2024.

EL SUSCRITO CUITLAHUAC ANIBAL SOTO VAZQUEZ, EN MI CARÁCTER DE DIRECTOR DE PROCEDIMIENTOS LEGALES DE LA COORDINACIÓN EJECUTIVA DE VERIFICACIÓN DE COMERCIO EXTERIOR DEPENDIENTE DE LA TESORERÍA DE LA CIUDAD DE MÉXICO DE LA SECRETARÍA DE ADMINISTRACIÓN Y FINANZAS DE LA CIUDAD DE MÉXICO, SIENDO LAS 14:10 HORAS DEL DÍA 05 DE SEPTIEMBRE DE 2024, HAGO CONSTAR QUE UNA VEZ QUE HAYA TRANSCURRIDO EL PLAZO DE DIEZ DÍAS HÁBILES CONSECUTIVOS, COMPUTADOS A PARTIR DEL 06 DE SEPTIEMBRE DE 2024 AL 20 DE SEPTIEMBRE DE 2024, TOMÁNDOSE EN CUENTA LOS DÍAS 06, 09, 10, 11, 12, 13, 17, 18, 19 Y 20 DE SEPTIEMBRE DE 2024, POR SER HÁBILES Y DESCONTÁNDOSE LOS DÍAS 07, 08, 14, 15, 16, 21 Y 22 DE SEPTIEMBRE DE 2024, POR SER INHÁBILES, DE CONFORMIDAD CON EL ARTÍCULO 12 DEL CÓDIGO FISCAL DE LA FEDERACIÓN VIGENTE, Y TODA VEZ QUE EL 23 DE SEPTIEMBRE DE 2024 ES EL DÉCIMO PRIMER DÍA SIGUIENTE AL DÍA EN QUE SON FIJADOS, EL ACUERDO Y CONSTANCIAS DE NOTIFICACIÓN POR ESTRADOS, ASÍ COMO EL OFICIO NÚMERO SAF/TCDMX/CEVCE/DPL/1308/2024, A TRAVÉS DEL CUAL SE DA A CONOCER EL DICTAMEN DE CLASIFICACIÓN ARANCELARIA Y VALOR EN ADUANA, DE FECHA 05 DE SEPTIEMBRE DE 2024, SIGNADO POR EL DIRECTOR DE PROCEDIMIENTOS LEGALES ADSCRITO A LA COORDINACIÓN EJECUTIVA DE VERIFICACIÓN DE COMERCIO EXTERIOR DE LA TESORERÍA DE LA CIUDAD DE MÉXICO DE LA SECRETARÍA DE ADMINISTRACIÓN Y FINANZAS DE LA CIUDAD DE MÉXICO, AL C. LUIS OSCAR RUIZ ARRIAGA, CONDUCTOR Y TENEDOR DE LA MERCANCÍA DE PROCEDENCIA EXTRANJERA QUE SE TRANSPORTA EN EL VEHÍCULO MARCA DODGE, MODELO RAM 4000, 2006, TIPO PICK UP, CON PLACAS DE CIRCULACIÓN LC25747, COLOR BLANCO, DOCUMENTO RELACIONADO CON LA ORDEN DE VERIFICACIÓN DE MERCANCIAS DE PROCEDENCIA EXTRANJERA EN TRANSPORTE NÚMERO CVM0900009/24; LO ANTERIOR, EN TÉRMINOS DEL ARTÍCULO 150, PÁRRAFO TERCERO Y CUARTO DE LA LEY ADUANERA EN VIGOR Y EL ARTÍCULO 134, PRIMER PÁRRAFO, FRACCIÓN III Y 139 DEL CÓDIGO FISCAL DE LA FEDERACIÓN VIGENTE; ES MOTIVO POR EL CUAL SE RETIRARÁN DE LOS ESTRADOS DE LA COORDINACIÓN EJECUTIVA DE VERIFICACIÓN DE COMERCIO EXTERIOR, EL ACUERDO Y CONSTANCIAS DE NOTIFICACIÓN POR ESTRADOS DEL OFICIO NÚMERO SAF/TCDMX/CEVCE/DPL/1308/2024, A TRAVÉS DEL CUAL SE DA A CONOCER EL DICTAMEN DE CLASIFICACIÓN ARANCELARIA Y VALOR EN ADUANA, DE FECHA 05 DE SEPTIEMBRE DE 2024, SIGNADO POR EL DIRECTOR DE PROCEDIMIENTOS LEGALES ADSCRITO A LA COORDINACIÓN EJECUTIVA DE VERIFICACIÓN DE COMERCIO EXTERIOR DE LA TESORERÍA DE LA CIUDAD DE MÉXICO DE LA SECRETARÍA DE ADMINISTRACIÓN Y FINANZAS DE LA CIUDAD DE MÉXICO, AL C. LUIS OSCAR RUIZ ARRIAGA, CONDUCTOR Y TENEDOR DE LA MERCANCÍA DE PROCEDENCIA EXTRANJERA QUE SE TRANSPORTA EN EL VEHÍCULO MARCA DODGE, MODELO RAM 4000, 2006, TIPO PICK UP, CON PLACAS DE CIRCULACIÓN LC25747, COLOR BLANCO, DOCUMENTO RELACIONADO CON LA ORDEN DE VERIFICACIÓN DE MERCANCIAS DE PROCEDENCIA EXTRANJERA EN TRANSPORTE NÚMERO CVM0900009/24, OFICIO QUE ES FIJADO, ASÍ COMO EL ACUERDO DE NOTIFICACIÓN EN LOS CITADOS ESTRADOS DEL DÍA 05 DE SEPTIEMBRE DE 2024, LOS CUALES SERÁN RETIRADOS EL DÍA 24 DE SEPTIEMBRE DE 2024, QUEDANDO POR TANTO LEGALMENTE NOTIFICADOS EL 23 DE SEPTIEMBRE DE 2024.

-----CONSTE-----

DIRECTOR DE PROCEDIMIENTOS LEGALES

CUITLAHUAC ANIBAL SOTO VAZQUEZ

TESTIGO

KAREN ESTEFANIA GARCIA GARCIA

TESTIGO

SAIDA VIANEY GONZALEZ NABOR

SVGN