



GOBIERNO DE LA
CIUDAD DE MÉXICO

SECRETARÍA DE ADMINISTRACIÓN Y FINANZAS DE LA CIUDAD DE MÉXICO

Tesorería de la Ciudad de México

Coordinación Ejecutiva de Verificación de Comercio Exterior

Dirección de Procedimientos Legales

Número de orden: CVM0900015/23
Expediente: CPA0900068/23
SAF/TCDMX/CEVCE/DPL/1461/2023

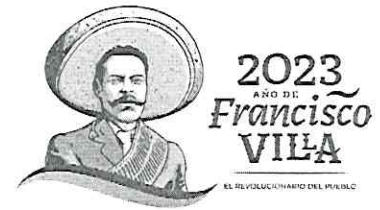

Asunto: Se da conocer Dictamen de Clasificación Arancelaria y Valor en Aduana.

Ciudad de México, a 13 de octubre de 2023

C. JESÚS ADRIÁN DÍAZ MUÑOZ.

TENEDOR DE LAS MERCANCÍAS DE PROCEDENCIA EXTRANJERA QUE SE TRANSPORTA EN EL VEHÍCULO MARCA CHRYSLER, MODELO GRAND VOYAGER, AÑO 2001, TIPO AUTOMÓVIL VAGONETA, CON PLACAS DE CIRCULACIÓN NRJ-19-00, COLOR AZUL.
(Notificación por Estrados).

Se hace referencia al Procedimiento Administrativo en Materia Aduanera número CPA0900067/23, instaurado sobre las mercancías de procedencia extranjera consistentes en en Caso Único: 433 pares de calzado causal, sin marca, varios tipos, nuevos, de origen y procedencia extranjera.

Al respecto, esta Dirección de Procedimientos Legales adscrita a la Coordinación Ejecutiva de Verificación de Comercio Exterior de la Tesorería de la Ciudad de México de la Secretaría de Administración y Finanzas de la Ciudad de México, con fundamento en los artículos 16 de la Constitución Política de los Estados Unidos Mexicanos vigente, en los artículos 13 y 14 de la Ley de Coordinación Fiscal vigente, así como en las cláusulas SEGUNDA, primer párrafo, fracción VI, inciso d), TERCERA y CUARTA, primero, segundo y cuarto párrafos del Convenio de Colaboración Administrativa en Materia Fiscal Federal, celebrado por el Gobierno Federal por conducto de la Secretaría de Hacienda y Crédito Público, y el Gobierno del Distrito Federal, con fecha de 13 de julio de 2015, publicado en el Diario Oficial de la Federación el 12 de agosto de 2015, y en la Gaceta Oficial del Distrito Federal el 20 de agosto de 2015; cláusulas PRIMERA, primer párrafo, fracciones I, II, III y IV y SEGUNDA, primer párrafo, fracciones III, VI, IX, XI y XII, del Anexo 1, de dicho Convenio, publicado en el Diario Oficial de la Federación el 04 de noviembre de 2016; artículos 1, numeral 8, 21, apartado A, numeral 5 y el TRIGÉSIMO de los artículos transitorios de la Constitución Política de la Ciudad de México, artículos 3, 94 y 95 del Estatuto del Gobierno del Distrito Federal vigente; artículos 1, 2, 3, primer párrafo, fracciones I, II, X, XI, XVI, XIX, 4, 5, 6, 7, 10, primer párrafo, fracciones IV y XXII, 11, primer párrafo, fracción I, 12, 16, primer párrafo, fracción II, 18, 20, primer párrafo, fracciones IX y XXV, 23, 27, primer párrafo, fracciones III, IV, V, VI, VII, VIII, XLIX y Vigésimo Séptimo de los Artículos Transitorios de la Ley Orgánica del Poder Ejecutivo y de la Administración Pública de la Ciudad de México; artículos 1º, 2º, 3º, 7º fracción II inciso B), numeral 4, 4.2, 28, primer párrafo, fracción X, XII, XXIX, 89, primer párrafo, fracciones I, incisos a), b), c) y d), II, IV, XXVII y XXXVII, artículo 250, primer párrafo, fracciones I, III, V, IX, XX, incisos a), b) y c) y XXIV del Reglamento Interior del Poder Ejecutivo y de la Administración Pública de la Ciudad de México; artículos 2, primer párrafo, fracción IV, 4, 6 y 7, fracción III y último párrafo del Código Fiscal de la Ciudad de México vigente; y artículo 144, fracción XXXIX de la Ley Aduanera en vigor, le hace de su conocimiento que con el propósito de allegarse de los elementos necesarios que pudiesen servir para aclarar o fijar hechos relativos al Acta de Inicio de Procedimiento Administrativo en Materia Aduanera de fecha de inicio 08 de septiembre de 2023 y fecha de conclusión 09 del mismo mes y año, legalmente notificada por estrados en fecha 26 de septiembre de 2023, y estar en posibilidad de emitir la resolución administrativa que en derecho corresponda en el Procedimiento Administrativo al rubro citado, el perito dictaminador designado mediante oficio número SAF/TCDMX/CEVCE/DPL/1339/2023, en el presente Procedimiento administrativo, realizó la revisión física de las mercancías contenidas en el Caso Único.

Página 1 de 32

MGEG

Calle Oriente 233 No. 178, Col. Agrícola Oriental,
Demarcación Territorial Iztacalco, C.P. 08500, Ciudad de México.
Tel. 55 57 01 47 46 ext. 1105

CIUDAD INNOVADORA
Y DE DERECHOS

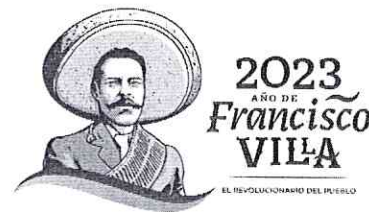

Número de orden: CVM0900015/23
Expediente: CPA0900068/23
SAF/TCDMX/CEVCE/DPL/1461/2023

En virtud de lo anterior y considerando el dictamen de determinación, naturaleza, estado, origen, clasificación arancelaria y valor en aduana de la mercancía de procedencia extranjera, sujeta al procedimiento que nos ocupa, emitido por la Perito Dictaminador, proporcionado a la Dirección de Procedimientos Legales por oficio SAF/TCDMX/CEVCE/SRF/311/2023, de fecha 03 de octubre de 2023, y teniendo a la vista las mercancías de procedencia extranjera, emitió el dictamen técnico de Clasificación Arancelaria y de Valor en Aduana de la mercancía correspondiente al Procedimiento Administrativo en Materia Aduanera número: CPA0900068/23, en los siguientes términos:

Cabe aclarar que, derivado del Acta de Procedimiento Administrativo en Materia Aduanera en la que se hace constar en los folios 007 y 008 el inventario físico de las mercancías de origen y procedencia extranjera, mismas que se relacionan en un Caso Único, se procede a realizar el cambio correspondiente al "ESTILO Y/O MODELO" quedando de la siguiente manera:

Campo "ESTILO Y/O MODELO", se sustituye:

No	DICE	DEBE DECIR
DEL 1 AL 14	TIPO JORDAN	SIN MODELO
15	NITRO	SIN MODELO

Derivado de lo anterior, se procede a incluir el campo denominado "TIPO":

No.	TIPO
DEL 1 AL 14	TIPO JORDAN
15	NITRO

La clasificación arancelaria, se fundamenta en las Reglas Generales 1 y 6; reglas 1ª, 2ª, 3ª y 10ª de las complementarias, todas ellas contenidas en el artículo 2º de la Ley de los Impuestos Generales de Importación y de Exportación, publicada en el Diario Oficial de la Federación el 07 de junio de 2022, y sus posteriores modificaciones.

I.- Descripción de la mercancía.

La mercancía contenida en el inventario del Caso Único se trata de:

Calzado. – Son productos utilizados para proteger los pies (haciendo distinción en cuanto al género) elaborados de distintos materiales de corte y suela. Entre este calzado podemos observar calzado casual para hombres y mujeres.

Conforme a la estructura de la Tarifa de la Ley de los Impuestos Generales de Importación y de Exportación, podemos enlistar a las mercaderías en cuestión de la siguiente manera:

1.- Calzado.



Número de orden: CVM0900015/23
Expediente: CPA0900068/23
SAF/TCDMX/CEVCE/DPL/1461/2023



- 1.1. Calzado casual para hombres, con corte sintético y suela sintética, sí cubre tobillo.
- 1.2 Calzado casual para hombres, con corte sintético y suela sintética, no cubre tobillo.
- 1.3 Calzado casual para mujeres, con corte sintético y suela sintética, no cubre tobillo.

II.-Clasificación arancelaria para las mercancías del Caso Único:

- Notas Nacionales-
Nivel Capítulo
Capítulo 64

Con base en la Regla Complementaria 3ª de la fracción II del artículo 2 de la anteriormente citada Ley, que hace obligatoria la aplicación de las Notas Nacionales de la Tarifa Arancelaria, así como al Segundo punto del Acuerdo por el que se dan a conocer las Notas Nacionales de la Tarifa de la Ley de los Impuestos Generales de Importación y de Exportación, publicado el 02 de diciembre de 2022, en el Diario Oficial de la Federación, se cita la Nota Nacional aplicable a la mercancía en cuestión:

"CALZADO, POLAINAS Y ARTÍCULOS ANÁLOGOS; PARTES DE ESTOS ARTÍCULOS"

"Notas Nacionales:

1. Para los efectos de la Nota 4, inciso a) del Capítulo 64 de la Tarifa de la Ley de los Impuestos Generales de Importación y de Exportación, se entenderá que la expresión materia de la parte superior incluye la parte componente conocida comúnmente como "lengüeta".

2. Para los efectos de la Nota de subpartida 1 del Capítulo 64 de la Ley de los Impuestos Generales de Importación y de Exportación:

a) Los términos sujetadores, tiras o dispositivos similares no comprenden las agujetas, cordones, tiras (cintas) de velcro y demás artículos destinados a ajustar o sujetar el calzado al pie;

b) El calzado de deporte no comprende al calzado cuya suela cuente con dibujos resaltados en la superficie en contacto con el suelo.

3. En este Capítulo, la expresión "que cubran el tobillo" se refiere al tipo de calzado cuya parte superior (corte), está diseñada para cubrir totalmente el pie, el talón y las partes laterales del pie (cubrir la totalidad del pie), desde la suela hasta la parte superior de los maléolos (interno y externo).

4. Para los efectos de las fracciones de este Capítulo, se entenderá por:

a) Calzado para hombres o jóvenes, el de talla mexicana igual o superior a 19 (equivalente a la talla 11-1/2 de Estados Unidos de América (E.U.A.);

b) Calzado para mujeres o jovencitas, el de talla mexicana igual o superior a 20 (equivalente a la talla 12-1/2 de Estados Unidos de América (E.U.A.). El calzado identificable para ser utilizado indistintamente por hombres o mujeres, se clasificará como calzado para mujeres;



Número de orden: CVM0900015/23
Expediente: CPA0900068/23
SAF/TCDMX/CEVCE/DPL/1461/2023

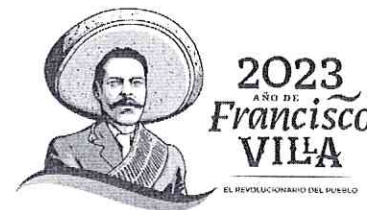

c) Calzado para niños o niñas, el de talla mexicana igual o superior a 17 (equivalente a la talla 8-1/2 de Estados Unidos de América (E.U.A.)), pero inferior a lo señalado en las notas precedentes a) y b);

d) Calzado para infantes, el de talla mexicana inferior a lo señalado en las notas precedentes a), b) y c);

e) Calzado de construcción "Welt", el que se elabora uniendo durante el proceso de montado el corte, la planta y el cerco por medio de una costura, más una segunda costura exterior que une la suela y/o entresuela al bloque anterior;

f) Partes superiores (cortes) de calzado sin formar ni moldear, los que hayan sido cosidos, incluido el cosido por la parte de abajo, pero no montados, modelados, conformados o moldeados por cualquier procedimiento.

5. En la partida 64.01, la expresión calzado impermeable se refiere al calzado cerrado totalmente hasta la altura de la boca o entrada, cuya suela y parte superior (corte) sean de caucho o plástico, y está diseñado para la protección contra el agua y otros líquidos.

El calzado permanece en esta partida incluso si está hecho en parte de uno y en parte de otro de los materiales especificados en el párrafo anterior (por ejemplo, la suela puede ser de caucho y la parte superior de tejido con una capa exterior de plástico que es perceptible a simple vista; a los efectos de esta disposición, se hará abstracción de los cambios de color producidos por estas operaciones).

6. En las subpartidas 6402.19, 6402.99, 6404.11 y 6404.19, la expresión "banda o aplicación similar" se refiere a la pieza unida por adhesión, pegado, vulcanizado, termosoldado, inyectado, o cosida entre la parte inferior del corte y el canto de la suela en todo su perímetro; y a las suelas tipo caja, suelas moldeadas en una sola pieza que proyectan un muro o borde en todo el perímetro de la suela sobreponiéndose al corte.

7. En las subpartidas 6402.99, 6403.59, 6403.99 y 6404.19, la expresión "sandalia básica" no incluye

a) El calzado con planta conformada y rígida del talón;

b) El calzado que cuenta con cambrillón o espinazo colocado entre la planta y la suela, y

c) El calzado que cuenta con plataforma rígida o cuña.

Los calzados que incluyan cualquiera de las características mencionadas en los incisos a), b) y c), y además su corte esté conformado por tiras o bridas, o el mismo deje expuesto el empeine del pie o parte de éste, así como los costados del pie o parte de éstos, se considerará sandalia de vestir o formal."

**-Clasificación Arancelaria -
Nivel Capítulo**

1.- Calzado.



Número de orden: CVM0900015/23
Expediente: CPA0900068/23
SAF/TCDMX/CEVCE/DPL/1461/2023



- 1.1. Calzado casual para hombres, con corte sintético y suela sintética, sí cubre tobillo.
1.2 Calzado casual para hombres, con corte sintético y suela sintética, no cubre tobillo.
1.3 Calzado casual para mujeres, con corte sintético y suela sintética, no cubre tobillo.

La Regla General 1, contenida en el artículo 2, fracción I de la Ley de los Impuestos Generales de Importación y de Exportación, dispone que, *"Los títulos de las Secciones de los Capítulos o Subcapítulos sólo tienen un valor indicativo, ya que la clasificación está determinada legalmente por los textos de las partidas y de las Notas de Sección o de Capítulo y, si no son contrarias a los textos de dichas partidas y Notas, de acuerdo con las Reglas siguientes"*. Considerando que las mercancías a clasificar se tratan de "calzado casual para hombres y mujeres, con corte sintético y suela sintética, algunos cubren el tobillo" el Capítulo 64 *"Calzado, polainas y artículos análogos; partes de estos artículos."* de la Tarifa de la Ley de los Impuestos Generales de Importación y de Exportación, orienta la ubicación de la mercancía de estudio en el citado capítulo.

Se cita el título del mencionado capítulo de la Tarifa de la Ley de los Impuestos Generales de Importación y de Exportación con texto:

Capítulo	64	"Calzado, polainas y artículos análogos; partes de estos artículos."
----------	----	--

Con base en la Regla Complementaria 3ª de la fracción II del artículo 2 de la anteriormente citada Ley, que hace obligatoria la aplicación de las Notas Nacionales de la Tarifa Arancelaria, así como al Tercer punto del Acuerdo por el que se dan a conocer las Notas Nacionales de la Tarifa de la Ley de los Impuestos Generales de Importación y de Exportación, publicado el 02 de diciembre de 2022, en el Diario Oficial de la Federación, el cual de manera textual cita lo siguiente *"...El Sistema Armonizado y sus Notas Explicativas podrán ser utilizados como una herramienta auxiliar y como documento de consulta para definir los productos comprendidos en Acuerdos Comerciales, así como para interpretación y aplicación de la TIGIE..."* se cita las Consideraciones Generales del capítulo 64 de la Tarifa de la Ley de los Impuestos Generales de Importación y de Exportación:

"Salvo algunas excepciones (véanse principalmente las exclusiones enumeradas al final de estas Consideraciones Generales), este Capítulo comprende, en las partidas 64.01 a 64.05, las distintas variedades de calzado, incluidos los cubrecalzados, cualquiera que sea su forma y dimensiones y los usos para los que están diseñados, el modo de obtenerlos o las materias de que están hechos.

Sin embargo, para la aplicación de este Capítulo la expresión "calzado" no comprende los artículos desechables para cubrir el pie o el calzado fabricados con materiales ligeros o poco resistentes (papel, lámina de plástico, etc.) sin suela unida. Estos productos se clasifican según su materia constitutiva.

A) El calzado puede ir desde la sandalia con la parte superior simplemente constituida por tiras o cintas amovibles, hasta las botas en las que la caña cubre la pantorrilla y el muslo y que llevan a veces tiras u otros dispositivos que permiten sujetar la caña a la cintura para mantenerla mejor. Entre los calzados se pueden citar las variedades siguientes:

1) El calzado bajo de los tipos comunes de tacón bajo o alto.



Número de orden: CVM0900015/23
Expediente: CPA0900068/23
SAF/TCDMX/CEVCE/DPL/1461/2023



2) Los borceguíes, botines, medias botas, botas altas, botas de cadera, que son calzados con la caña más o menos alta.

3) Las sandalias (incluidas las sandalitas y esparteñas), alpargatas, zapatillas de tenis y de carreras, las sandalias de playa y demás calzados de esparcimiento.

4) El calzado especial para la práctica de los deportes, entre los que se distingue, por una parte, el que tiene clavos, tacos (tapones), ataduras, tiras o dispositivos similares y por otra parte el calzado para patinar, para esquiar, para la práctica de "snowboard" (tabla para nieve), para la lucha, para el boxeo y para el ciclismo (véase la Nota 1 de subpartida de este Capítulo)

Los artículos compuestos, formados por calzado y patines fijos (para hielo o de ruedas), se clasifican por el contrario en la partida 95.06.

5) Las zapatillas de baile.

6) El calzado de casa (por ejemplo, pantuflas).

7) El calzado obtenido de una sola pieza, principalmente por moldeo de caucho o de plástico o por formado de un bloque de madera.

8) Los demás calzados especialmente diseñados para la protección contra el agua, aceite, grasa, productos químicos o el frío.

9) Los cubrecalzados, que se llevan sobre el calzado y que en algunos casos no tiene tacón.

10) El calzado desechable con suela unida, diseñado generalmente para utilizarlo una sola vez.

B) El calzado comprendido en este Capítulo puede ser de cualquier materia (caucho, cuero, plástico, madera, corcho, materiales textiles (incluido el fieltro y la tela sin tejer), peletería, materias trenzables, etc.), excepto de amianto (asbesto); puede llevar materias del Capítulo 71 en cualquier proporción.

Sin embargo, están repartidos dentro de este Capítulo en distintas partidas (partidas 64.01 a 64.05) según la materia de que está constituida la suela y el corte o parte superior.

C) En las partidas 64.01 a 64.05, se entenderá por suela la parte del calzado (distinta del tacón que lleva sujeto) que, durante el uso, esté en contacto con el suelo. Para la clasificación, la materia constitutiva de la suela estará determinada por aquella cuya superficie en contacto con el suelo sea la mayor. Para la determinación de la materia constitutiva de las suelas, no deberán tomarse en cuenta los accesorios o refuerzos que cubran parcialmente la suela. (véase la Nota 4b) del presente Capítulo). Estos accesorios o refuerzos incluyen clavos, grapas, tiras, protectores o dispositivos análogos (incluyendo una capa delgada de textil flocado (por ejemplo, para crear un diseño) o una capa de materia textil desmontable, pegada, pero no integrada a la suela.



Número de orden: CVM0900015/23
Expediente: CPA0900068/23
SAF/TCDMX/CEVCE/DPL/1461/2023



En el caso de calzado hecho de una sola pieza (por ejemplo, los zuecos) sin suelas unidas, no ha habido un piso preexistente; este calzado se clasifica, sin embargo, por la materia de la parte inferior.

D) Para la clasificación del calzado en las partidas de este Capítulo, habrá que tener en cuenta, por otra parte, la materia constitutiva del corte, pala o parte superior. Se consideran como parte superior las partes del calzado situadas por encima de la suela (empeine, caña). Sin embargo, en ciertos calzados cuya suela es de plástico moldeado y en algunos calzados de tipo mocasín de los indios de América, se utiliza un solo y único trozo de materia para obtener la suela y una parte o el conjunto del corte o pala, lo que no permite distinguir fácilmente la suela del corte o pala. En este caso se considera como corte la parte del calzado que cubre los costados y el empeine del pie. La dimensión de la parte superior (corte) es muy variable según el tipo de calzado considerado y puede ir desde los que cubren el pie y la totalidad de la pierna, incluidos los muslos (botas para pescar), a los que sólo consisten en una correa o cordón (por ejemplo, sandalias y esparteñas).

Cuando la parte superior (corte) está constituida por varias materias, la mayor superficie de recubrimiento exterior es la que determina la clasificación sin que la modifique la presencia de accesorios o aplicaciones, tales como los protectores del tobillo, los bordes de todas clases (protectores u ornamentales), otras aplicaciones ornamentales (por ejemplo: bellotas, pompones o ribetes), hebillas, botones, ojetes, lazos o cremalleras. La materia constitutiva del forro, si lo hubiera, no influye en la clasificación.

E) Finalmente hay que observar que en este Capítulo los términos caucho y plástico comprenden las telas y otros soportes textiles con una capa exterior de caucho o plástico perceptible a simple vista, hecha abstracción de los cambios de color producidos por estas operaciones.

F) Salvo lo dispuesto en el apartado E) anterior, en este Capítulo la expresión materias textiles comprende las fibras, hilados, tejidos, telas, fieltro, telas sin tejer, cuerdas, cordajes y artículos de cordelería de los Capítulos 50 a 60.

G) En este Capítulo, la expresión cuero natural se refiere a los productos de las partidas 41.07 y 41.12 a 41.14.

H) Se consideran calzado (y no partes de calzado) las partes inferiores de botas o de otro calzado compuestas de una suela fijada a una parte superior (corte o pala) incompleta o sin terminar que no cubra el tobillo pero que pueda terminarse simplemente guarneciendo el borde superior con un vivo e incorporándole un dispositivo de cierre.

Están excluidos también de este Capítulo:

a) Los zapatos (patucos) de material textil sin suela encolada, cosida o fijada o aplicada de otro modo a la parte superior (Sección XI).



Número de orden: CVM0900015/23
Expediente: CPA0900068/23
SAF/TCDMX/CEVCE/DPL/1461/2023



b) El calzado con señales apreciables de uso que se presente a granel o en balas, sacos o acondicionamientos similares (partida 63.09).

c) El calzado de amianto (partida 68.12).

d) El calzado ortopédico (partida 90.21).

e) El calzado que tenga el carácter de juguete y el calzado con patines fijos (para hielo o de ruedas); las espinilleras y demás artículos de protección utilizados para la práctica de los deportes (Capítulo 95)."

- Clasificación arancelaria -
Nivel Partida

1.1. Calzado casual para hombres, con corte sintético y suela sintética, sí cubre tobillo.

1.2 Calzado casual para hombres, con corte sintético y suela sintética, no cubre tobillo.

1.3 Calzado casual para mujeres, con corte sintético y suela sintética, no cubre tobillo.

Asociando la descripción de la mercancía en estudio "calzado casual para hombres y mujeres, con corte sintético y suela sintética, algunos cubren el tobillo", con el título de la partida 64.02 "Los demás calzados con suela y parte superior de caucho o plástico.", esta partida comprende la mercancía objeto de este Procedimiento Administrativo en Materia Aduanera.

De la Tarifa de la Ley de los Impuestos Generales de Importación y de Exportación tenemos de forma ilustrativa:

Partida	64.02	"Los demás calzados con suela y parte superior de caucho o plástico."
Subpartida	-	"Los demás calzados:"
Subpartida	6402.91	-- "Que cubran el tobillo."
Fracción	6402.91.06	"Sin puntera metálica."
NICO	6402.91.06 01	"Para hombres, adultos y jóvenes."
Subpartida	-	"Los demás calzados:"
Subpartida	6402.99	-- "Los demás."
Fracción	6402.99.91	"Los demás para hombres, adultos y jóvenes."
NICO	6402.99.91 00	"Los demás para hombres, adultos y jóvenes."
Fracción	6402.99.92	"Los demás para mujeres, adultas y jóvenes."
NICO	6402.99.92 00	"Los demás para mujeres, adultas y jóvenes."

Con base en la Regla Complementaria 3ª de la fracción II del artículo 2 de la anteriormente citada Ley, que hace obligatoria la aplicación de las Notas Nacionales de la Tarifa Arancelaria, así como al Tercer punto del Acuerdo por el que se dan a conocer las Notas Nacionales de la Tarifa de la Ley de los Impuestos Generales de Importación y de Exportación,



GOBIERNO DE LA
CIUDAD DE MÉXICO

SECRETARÍA DE ADMINISTRACIÓN Y FINANZAS DE LA CIUDAD DE MÉXICO

Tesorería de la Ciudad de México

Coordinación Ejecutiva de Verificación de Comercio Exterior

Dirección de Procedimientos Legales

Número de orden: CVM0900015/23
Expediente: CPA0900068/23
SAF/TCDMX/CEVCE/DPL/1461/2023



2023
AÑO DE
Francisco
VILLA
EL REVOLUCIONARIO DEL PUEBLO

publicado el 02 de diciembre de 2022, en el Diario Oficial de la Federación, el cual de manera textual cita lo siguiente "...El Sistema Armonizado y sus Notas Explicativas podrán ser utilizados como una herramienta auxiliar y como documento de consulta para definir los productos comprendidos en Acuerdos Comerciales, así como para interpretación y aplicación de la TIGIE..." se cita las Notas Explicativas del capítulo 64.02, aplicable a la mercancía en cuestión:

"Esta partida comprende el calzado, excepto el de la partida 64.01, cuya suela y parte superior sean de caucho o de plástico.

Es indiferente para la clasificación, que la suela y la parte superior sean de una sola materia de las precitadas, o por el contrario, de materias diferentes (por ejemplo, la suela de caucho y la parte superior de tejido con una capa exterior de plástico) perceptible a simple vista; a los efectos de esta disposición se hará abstracción de los cambios de color producidos por estas operaciones.

Entre el calzado que se clasifica en esta partida, se pueden citar:

- a) el calzado para esquiar constituido por varias partes moldeadas articuladas por medio de remaches o dispositivos similares;*
- b) las chinelas sin talón ni contrafuerte en las que la parte superior es de una sola pieza y está fijada comúnmente a la suela con remaches;*
- c) las pantuflas o babuchas sin talón ni contrafuerte, cuya parte superior, fabricada de una sola pieza y unida de cualquier forma, excepto por costura, está fijada a la suela por costura;*
- d) las sandalias constituidas por tiras que pasan por encima del empeine y por un contrafuerte o una atadura al talón fijada a la suela por cualquier procedimiento;*
- e) las sandalias del tipo tong con las bridas fijas a la suela por tetones que se alojan en cavidades adecuadas de la suela;*
- f) el calzado que no sea impermeable formado por una sola pieza (por ejemplo, sandalias de baño)."*

- Clasificación arancelaria -
Nivel Subpartida

1.1. Calzado casual para hombres, con corte sintético y suela sintética, sí cubre tobillo.

Página 9 de 32

MGEE

Calle Oriente 233 No. 178, Col. Agrícola Oriental,
Demarcación Territorial Iztacalco, C.P. 08500, Ciudad de México.
Tel. 55 57 01 47 46 ext. 1105

CIUDAD INNOVADORA
Y DE DERECHOS



Número de orden: CVM0900015/23
Expediente: CPA0900068/23
SAF/TCDMX/CEVCE/DPL/1461/2023

1.2 Calzado casual para hombres, con corte sintético y suela sintética, no cubre tobillo.

1.3 Calzado casual para mujeres, con corte sintético y suela sintética, no cubre tobillo.

Ubicada la mercancía en la partida 64.02, la Regla General 6, también contenida en la fracción I, del artículo 2 de la Ley de los Impuestos Generales de Importación y de Exportación, dispone que *"La clasificación de mercancías en las subpartidas de una misma partida está determinada legalmente por los textos de estas subpartidas y de las Notas de las subpartidas, así como mutatis mutandis, por las Reglas anteriores, bien entendido que sólo pueden compararse subpartidas del mismo nivel. A los efectos de esta Regla, también se aplican las Notas de Sección y de Capítulo, salvo disposición en contrario"*. Tomando en consideración que se trata primeramente de "calzado casual para hombres, con corte sintético y suela sintética, sí cubre tobillo", procede su ubicación en la subpartida de 1er nivel sin codificar con texto:

- "Los demás calzados:"

Posteriormente para el "calzado casual para hombres, con corte sintético y suela sintética, sí cubre tobillo", procede su ubicación en la subpartida de 2do nivel con texto:

6402.91 -- "Que cubran el tobillo."

Posteriormente, para el "calzado casual para hombres y mujeres, con corte sintético y suela sintética, no cubre tobillo", procede su ubicación en la subpartida de 1er nivel sin codificar con texto:

- "Los demás calzados:"

Finalmente, para el "calzado casual para hombres y mujeres, con corte sintético y suela sintética, no cubre tobillo", procede su ubicación en la subpartida de 2do nivel con texto:

6402.99 -- "Los demás."

- Clasificación arancelaria -
Nivel Fracción

1.1. Calzado casual para hombres, con corte sintético y suela sintética, sí cubre tobillo.

1.2 Calzado casual para hombres, con corte sintético y suela sintética, no cubre tobillo.

1.3 Calzado casual para mujeres, con corte sintético y suela sintética, no cubre tobillo.

Siguiendo con la determinación de la fracción arancelaria, las Reglas Complementarias 1ª y 2ª, inciso d), contenidas en la fracción II del artículo 2 del multicitado ordenamiento establecen respectivamente, que *"Las Reglas Generales para la interpretación de la Tarifa de los Impuestos Generales de Importación y de Exportación son igualmente válidas para establecer dentro de cada subpartida la fracción arancelaria aplicable, excepto para la Sección XXII, en la que se clasificaran las mercancías sujetas a operaciones especiales"*, y que las fracciones se identificarán adicionando al código de las subpartidas un séptimo y octavo dígito, las cuales estarán ordenadas del 01 al 98, reservando para el 99 para la clasificación de la mercancía que no se cubre en las fracciones específicas. Dado lo anterior, se determina que la fracción



Número de orden: CVM0900015/23
Expediente: CPA0900068/23
SAF/TCDMX/CEVCE/DPL/1461/2023

arancelaria aplicable al "calzado casual para hombres, con corte sintético y suela sintética, sí cubre tobillo" les compete la fracción arancelaria:

6402.91.06 "Sin puntera metálica."

Posteriormente, ubicamos al "calzado casual para hombres, con corte sintético y suela sintética, no cubre tobillo" en la fracción arancelaria:

6402.99.91 "Los demás para hombres, adultos y jóvenes."

Finalmente, la fracción arancelaria que le compete al "calzado casual para mujeres, con corte sintético y suela sintética, no cubre tobillo" es:

6402.99.92 "Los demás para mujeres, adultas y jóvenes."

Número de Identificación Comercial
(NICO)

1.1. Calzado casual para hombres, con corte sintético y suela sintética, sí cubre tobillo.

1.2 Calzado casual para hombres, con corte sintético y suela sintética, no cubre tobillo.

1.3 Calzado casual para mujeres, con corte sintético y suela sintética, no cubre tobillo.

Establecida la fracción arancelaria, la Regla Complementaria 10ª, contenida en la fracción II del artículo 2 de la Ley de los Impuestos Generales de Importación y de Exportación, determina que "Se establecerán números de identificación comercial en las que se clasifican las mercancías en función de las fracciones arancelarias y la metodología para la creación y modificación de dichos números, y que la clasificación de las mercancías estará integrada por las fracciones arancelarias y el número de identificación comercial, el cual estará integrado por 2 dígitos, los cuales se colocan en la posición posterior de la fracción arancelaria que corresponda que se declare, y que estarán ordenados de manera progresiva iniciando del 00 al 99", por lo que el número de identificación comercial que correspondiente al "calzado casual para hombres, con corte sintético y suela sintética, sí cubre tobillo" es:

6402.91.06 01 "Para hombres, adultos y jóvenes."

El número de identificación comercial que le compete al "calzado casual para hombres, con corte sintético y suela sintética, no cubre tobillo" es:

6402.99.91 00 "Los demás para hombres, adultos y jóvenes."

Finalmente, respecto al "calzado casual para mujeres, con corte sintético y suela sintética, no cubre tobillo" le compete el número de identificación comercial:

6402.99.92 00 "Los demás para mujeres, adultas y jóvenes."

Página 11 de 32

MGEG



Número de orden: CVM0900015/23
Expediente: CPA0900068/23
SAF/TCDMX/CEVCE/DPL/1461/2023



"INVENTARIO"

DESCRIPCIÓN DE LA MERCANCÍA	CASO ÚNICO
Unidad de medida	433 Pares
Marca	Puma y algunos sin marca
Modelo	Sin modelo
Tipo	TIPO JORDAN y NITRO
Origen	Vietnam
Fracción Arancelaria con número de identificación comercial	6402.91.06.01 6402.99.91.00 6402.99.92.00
Normas Oficiales Mexicanas (Según fracción arancelaria con NICO)	NOM-020-SCFI-1997
Condiciones de la mercancía	Nuevo
Valor Aduana	\$185,990.25 (Ciento ochenta y cinco mil novecientos noventa pesos 25/100 M.N.)
IGI (Según fracción arancelaria con NICO)	20%, 25% y 30%

Mercancías sujetas al cumplimiento de Normas Oficiales Mexicanas.

I.-La mercancía clasificada en las fracciones arancelarias con número de identificación comercial 6402.91.06.01, 6402.99.91.00 y 6402.99.92.00, del Caso Único se encuentran sujetas al cumplimiento de las especificaciones del capítulo 4 (Información Comercial) de la Norma Oficial Mexicana, NOM-020-SCFI-1997, publicada en el Diario Oficial de la Federación el 27 de abril de 1998 y a lo dispuesto en el artículo 3, fracción II, del Acuerdo que establece la clasificación y codificación de mercancías cuya importación y exportación en las que se clasifican las mercancías sujetas al cumplimiento de las Normas Oficiales Mexicanas en el punto de sus entrada al país, y en el de su salida, contenido en el Anexo 2.4.1 del Acuerdo por el que la Secretaría de Economía emite reglas y criterios de carácter general de materia de Comercio Exterior, publicadas en el Diario Oficial de la Federación 31 de diciembre de 2012, modificadas mediante diversos publicados en el mismo medio informativo.

Base Gravable del Impuesto General de Importación.

1. Determinación de la Base Gravable del Impuesto General de Importación conforme al Valor de transacción de mercancías importadas, previsto en el artículo 64 de la Ley Aduanera vigente.



GOBIERNO DE LA
CIUDAD DE MÉXICO

SECRETARÍA DE ADMINISTRACIÓN Y FINANZAS DE LA CIUDAD DE MÉXICO

Tesorería de la Ciudad de México

Coordinación Ejecutiva de Verificación de Comercio Exterior

Dirección de Procedimientos Legales

Número de orden: CVM0900015/23
Expediente: CPA0900068/23
SAF/TCDMX/CEVCE/DPL/1461/2023

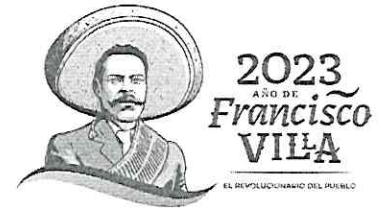

La Subdirección del Recinto Fiscal, requirió a la Dirección de Procedimientos Legales, mediante oficio número SAF/TCDMX/CEVCE/SRF/307/2023, con fecha 28 de septiembre de 2023, *"...que en caso de que el contribuyente haya presentado documentación, la misma sea remitida a esta Subdirección del Recinto Fiscal..."*, en ese sentido, la Dirección de Procedimientos Legales, remitió oficio número SAF/TCDMX/CEVCE/DPL/1418/2023 de fecha 02 de octubre de 2023, informando que a la fecha de emisión de ese no se ha presentado documentación alguna por el C. Propietario, poseedor y/o Tenedor de las mercancías de origen y procedencia extranjera.

Derivado de lo anterior, del análisis al escrito antes señalado, se observó la ausencia de documentación comprobatoria de venta para la exportación a territorio nacional de la mercancía objeto de valoración, por compra efectuada por el importador, como condición ineludible para considerar el precio pagado, según se desprende de lo dispuesto en el tercer párrafo del artículo 64 de la Ley Aduanera, así como la ausencia de datos objetivos y cuantificables impide aplicar el Valor de Transacción previsto en el artículo 64 de la Ley Aduanera, por lo que se procede a descartar el método, siguiendo con el análisis de los siguientes métodos.

2. Determinación de la Base Gravable del Impuesto General de Importación con arreglo en lo previsto en la fracción I del artículo 71 de la Ley Aduanera, conforme al **Valor de transacción de mercancías idénticas**, en los términos señalados en el artículo 72 de la Ley Aduanera vigente.

Por lo que toca a este método de valor de transacción de mercancías idénticas, conforme lo dispone el segundo párrafo del artículo 72 de la Ley Aduanera, se hace necesario, para tener en cuenta cualquier diferencia en el nivel y la cantidad entre las transacciones objeto de comparación, hacer dichos ajustes sobre la base de datos comprobados que demuestren que son razonables y exactos, procedimiento que no es posible llevar a cabo, en virtud de no contar con antecedentes comprobados sobre mercancías idénticas, en términos del quinto párrafo del artículo 72 de la Ley Aduanera, que hayan sido importadas conforme al valor de transacción, y que cubran los requerimientos antes citados, con fundamento en lo dispuesto en el artículo 129 del Reglamento de la Ley Aduanera, al no existir información suficiente para determinar los ajustes respectivos y tomar en cuenta las diferencias correspondientes a nivel comercial o a la cantidad, el Valor en Aduana no puede ser determinado con base en el valor de transacción de mercancías idénticas, por lo que se procede, en términos del artículo 71 de la Ley Aduanera, a estudiar la aplicabilidad del método de Valor de Transacción de Mercancías Similares, referido en la fracción II del citado artículo 71, conforme a su regulación contenida en el artículo 73 de la Ley Aduanera.

3. Determinación de la Base Gravable del Impuesto General de Importación con arreglo en lo previsto en la fracción II del artículo 71 de la Ley Aduanera, conforme al **Valor de transacción de mercancías similares**, en los términos señalados en el artículo 73 de la Ley Aduanera vigente.

En igual forma, por lo que toca a este método de valor de transacción de mercancías similares, conforme lo dispone el segundo párrafo del artículo 73 de la Ley Aduanera, es necesario, para ajustar cualquier diferencia en el nivel y la cantidad entre las transacciones objeto de comparación, hacer dichos ajustes sobre la base de datos comprobados que demuestren que son razonables y exactos, procedimiento que no es posible llevar a cabo, en virtud de no contar con antecedentes comprobados sobre mercancías similares, en términos del quinto párrafo del artículo 73 de la Ley Aduanera, que hayan sido importadas conforme al valor de transacción, y que cubran los requerimientos antes referidos,



Número de orden: CVM0900015/23
Expediente: CPA0900068/23
SAF/TCDMX/CEVCE/DPL/1461/2023



con arreglo a lo dispuesto en el artículo 129 del Reglamento de la Ley Aduanera, al no existir información suficiente para determinar los ajustes respectivos y tomar en cuenta las diferencias correspondientes a nivel comercial o a la cantidad, el Valor en Aduana no puede ser determinado con base en el valor de transacción de mercancías similares, por lo que se procede, en términos del artículo 71 de la Ley Aduanera, a estudiar la aplicabilidad del método de Valor de Precio Unitario de Venta, referido en la fracción III del citado 71, conforme a su regulación contenida en el artículo 74 de la Ley Aduanera.

4. Determinación de la Base Gravable del Impuesto General de Importación con arreglo en lo previsto en la fracción III del artículo 71 de la Ley Aduanera, conforme al **Valor precio Unitario de Venta**, en los términos señalados en el artículo 74 de la Ley Aduanera vigente.

Atendiendo a la hipótesis normativa prevista en la fracción I del artículo 74 de la Ley Aduanera, que refiere a la determinación de la Base Gravable del Impuesto General de Importación mediante la aplicación o del método de precio unitario de venta de mercancías que son vendidas en el mismo estado en que fueron importadas, ya se trate de las mercancías objeto de valoración o bien sean idénticas o similares, estimadas como tales en términos de lo dispuesto en el quinto párrafo del artículo 72 de la Ley Aduanera, para idénticas, o bien en los términos del quinto párrafo del artículo 73, del mismo ordenamiento legal respecto a similares, el no contar con datos objetivos y cuantificables que permitan efectuar las deducciones previstas en el artículo 75 de la misma Ley según remite el propio artículo 74 en cita, hace que el valor en aduana de la mercancía en mérito, no pueda ser determinado de conformidad con el método de precio unitario de venta, por lo que, conforme a lo establecido en el primer párrafo del artículo 71 de la Ley Aduanera, se procede a analizar la aplicación del siguiente método denominado valor reconstruido de las mercancías importadas conforme a lo establecido en el artículo 77 de la Ley Aduanera, en términos de la fracción IV del referido artículo 71.

5. Determinación de la Base Gravable del Impuesto General de Importación con arreglo en lo previsto en la fracción IV del artículo 71 de la Ley Aduanera, conforme al **Valor reconstruido de las mercancías**, en los términos señalados en el artículo 77 de la Ley Aduanera vigente

Atendiendo a lo dispuesto en la fracción I del artículo 77 de la Ley Aduanera, con relación al primer párrafo del mismo precepto, para los efectos de la legal aplicación de este método de valor reconstruido de las mercancías, se deberán sumar los elementos relacionados con "el costo o valor de los materiales y de la fabricación u otras operaciones efectuadas para producir las mercancías importadas, determinado con base en la contabilidad comercial del productor". Es el caso que, por lo que este método resulta inaplicable, pues no es posible acceder a esa información en virtud de tratarse de un productor domiciliado en el extranjero, en tal virtud, con arreglo a lo dispuesto en el artículo 71 de la Ley Aduanera, en virtud de la aplicación de los métodos ahí referidos en orden sucesivo y por exclusión, toda vez que el método del Valor Reconstruido de las mercancías ha quedado excluido, se procede a la determinación de la base gravable del Impuesto General de Importación mediante el método de Valor establecido en el artículo 78 de la Ley Aduanera, según refiere la fracción V del artículo 71 de la misma Ley.

6. Determinación de la Base Gravable del Impuesto General de Importación con arreglo a lo previsto en la fracción V del artículo 71 de la Ley Aduanera, conforme al **método establecido en el artículo 78 de la Ley Aduanera vigente**.



Número de orden: CVM0900015/23
Expediente: CPA0900068/23
SAF/TCDMX/CEVCE/DPL/1461/2023



Con arreglo a lo previsto en el primer párrafo del artículo 78 de la Ley Aduanera, en virtud de que la Base Gravable del Impuesto General de Importación no puede determinarse con arreglo a los métodos a que se refieren los artículos 64 y 71, fracciones I, II, III y IV de la misma Ley, se procederá a la determinación de la base gravable aplicando los métodos señalados en esos artículos, en orden sucesivo y por exclusión, con mayor flexibilidad, conforme a criterios razonables y compatibles con los principios y disposiciones legales, sobre la base de los datos disponibles en territorio nacional.

En este orden, se procede al análisis metodológico del Valor de Transacción, previsto en el referido artículo 64 de la Ley Aduanera, en los términos citados según lo dispuesto en el referido artículo 78.

7. A efecto de determinar la Base Gravable del Impuesto General de Importación, conforme al método de Valor de Transacción establecido en el artículo 64 de la Ley Aduanera, con arreglo a lo previsto en el artículo 78 de la Ley Aduanera vigente.

Como fue expuesto en el numeral 1, la ausencia de documentación comprobatoria de venta para la exportación a territorio nacional de la mercancía objeto de valoración, por compra efectuada por el importador, como condición ineludible para considerar el precio pagado, según se desprende de lo dispuesto en el tercer párrafo del artículo 64 de la Ley Aduanera, así como la ausencia de datos objetivos y cuantificables respecto de los cargos que deban sumarse al precio pagado establecidos en el artículo 65 de la Ley Aduanera, con fundamento en lo dispuesto en el artículo 113 del Reglamento de la Ley Aduanera, no puede determinarse la base gravable del Impuesto General de Importación, conforme al método del valor de transacción, por lo que la ausencia de datos objetivos y cuantificables relacionados con la venta para exportación a territorio nacional de la mercancía en mérito impide, de cualquier forma razonable, considerar como aplicable el Valor de Transacción previsto en el artículo 64 de la Ley Aduanera, ni aún en términos de lo establecido en el artículo 78 de la misma Ley, por lo que se procede, con arreglo a lo previsto en el mismo artículo 78, a analizar la aplicación del método de Valor de Transacción de Mercancías Idénticas, regulado en el artículo 72 de la Ley Aduanera, aplicado conforme a lo dispuesto en el artículo 78 de la misma Ley.

8. Determinación de la Base Gravable del Impuesto General de Importación, conforme al método de Valor de Transacción de mercancías idénticas, establecido en el artículo 72 de la Ley Aduanera, con arreglo a lo previsto en el artículo 78 de la Ley Aduanera vigente.

Atendiendo a los requisitos de identidad de las mercancías establecidos en el quinto párrafo del artículo 72 de la Ley Aduanera, es de observarse que, si para que una mercancía pueda considerarse como idéntica, ésta, además de haber sido producida en el mismo país que la de objeto de valoración, debe ser igual en todo "incluidas sus características físicas, calidad, marca y prestigio comercial", es el caso que, el no contar con información suficiente que permita efectuar, conforme a criterios flexibles los ajustes a que refiere el segundo párrafo del artículo 72 en referencia, con fundamento en lo dispuesto en el artículo 129 del Reglamento de la Ley Aduanera, no es posible determinar la Base Gravable del Impuesto General de Importación de la mercancía en mérito conforme al método de valor de transacción de mercancías idénticas, según lo dispuesto en el artículo 72 de la Ley Aduanera, aplicado en términos del artículo 78 de la misma Ley, por lo que se procede al análisis de la determinación de esa base gravable conforme al Valor de Transacción de mercancías similares regulado en el artículo 73 de la Ley Aduanera, aplicado en términos del artículo 78 del mismo ordenamiento legal Aduanero.



Número de orden: CVM0900015/23
Expediente: CPA0900068/23
SAF/TCDMX/CEVCE/DPL/1461/2023



9. Determinación de la Base Gravable del Impuesto General de Importación, conforme al método de Valor de Transacción de mercancías similares, establecido en el artículo 73 de la Ley Aduanera, con arreglo a lo previsto en el artículo 78 de la Ley Aduanera vigente.

Con base en la flexibilidad que respecto a los requisitos de similitud previstos en el artículo 73 de la Ley Aduanera, que posibilita la aplicación del método de Valor de Transacción de Mercancías similares en términos del artículo 78 de la misma Ley, y considerando que este artículo establece el requisito de que los datos que se empleen para la determinación de la base gravable del Impuesto General de Importación, sean disponibles en territorio nacional, se asume lo siguiente: es compatible con los principios y disposiciones legales, así como razonable, según refiere el artículo 78 de la Ley Aduanera, considerar que, conforme a lo dispuesto en el quinto párrafo del artículo 73 de la Ley Aduanera, el requisito esencial de similitud entre mercancías es la semejanza en características y composición que les permita cumplir las mismas funciones y ser, sobre todo, "comercialmente intercambiables", no obstante, sin embargo, el no contar con información proveniente de la determinación de un valor de transacción al que pudieran hacerse los ajustes correspondientes, con arreglo a lo dispuesto en el artículo 129 del Reglamento de la Ley Aduanera, este método de Valor de Transacción de mercancías similares, regulado en el artículo 73 de la Ley Aduanera, no puede ser aplicado ni aún en los términos establecidos en el artículo 78 de la misma Ley, por lo que se procede al análisis de la determinación de la base gravable del Impuesto General de Importación conforme al método de precio unitario de venta, referido en la fracción III del artículo 71 de la Ley Aduanera, aplicado con arreglo a lo establecido en el artículo 78 de la misma Ley.

10.- Determinación de la Base Gravable del Impuesto General de Importación, conforme al método de Valor precio Unitario de Venta, establecido en el artículo 74 de la Ley Aduanera, con arreglo a lo previsto en el artículo 78 de la Ley Aduanera vigente.

Atendiendo a todos los anteriores métodos señalados, se deduce que el método a aplicar para la determinación de la Base Gravable del Impuesto General de Importación, es conforme al método de Valor de precio unitario de venta, establecido en el artículo 74 de la Ley Aduanera, con arreglo a lo previsto en el artículo 78 de la Ley Aduanera vigente, en ese sentido, el valor deberá ser el precio al que las mercancías similares se vendan en la fecha en que la Autoridad realizó el embargo precautorio de la mercancía o en "un momento aproximado", es decir, en un período no mayor a noventa días anteriores o posteriores, como lo señalan los artículos 56 y 76 de la Ley invocada, en virtud de ser consistente con los principios legales, atendiendo a lo previsto en el "Acuerdo Relativo a la aplicación del artículo VII del Acuerdo General sobre Aranceles Aduaneros y Comercio" de 1994 (GATT), publicado en el Diario Oficial de la Federación de fecha 30 de diciembre de 1994, mismo en el que fue publicado el decreto de promulgación de acta final de la Ronda de Uruguay, por la que se establece la Organización Mundial de Comercio (OMC), y que, para efectos de la práctica administrativa, constituye una fuente formal de derecho aduanero en materia de valoración Aduanera, en concordancia con la prohibición prevista en el artículo 7, párrafo 2, inciso c) del citado Acuerdo de emplear, entre otros conceptos, el precio de mercancías en mercado nacional del país exportador, resulta consistente con ese principio, y para que se cumpla con el requisito esencial para la aplicación de este método de Valor de Precio Unitario de Venta, previsto y regulado en el artículo 74 de la Ley Aduanera, que el precio a que se vendan después de la importación, sea precisamente el precio de mercancías en el mercado nacional del país importador en el que se emplee, por lo que, en una aplicación flexible, conforme a criterios razonables y compatibles con los principios y disposiciones legales, sobre la base de datos disponibles en territorio nacional, según precisa el artículo 78 de la Ley Aduanera el valor se determinó efectuando una investigación de mercado en territorio nacional.



GOBIERNO DE LA
CIUDAD DE MÉXICO

SECRETARÍA DE ADMINISTRACIÓN Y FINANZAS DE LA CIUDAD DE MÉXICO

Tesorería de la Ciudad de México

Coordinación Ejecutiva de Verificación de Comercio Exterior

Dirección de Procedimientos Legales

Número de orden: CVM0900015/23
Expediente: CPA0900068/23
SAF/TCDMX/CEVCE/DPL/1461/2023

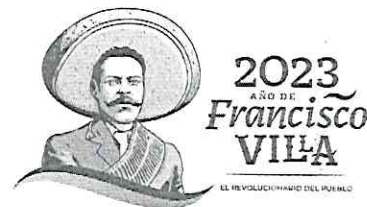

Derivado de lo anterior, el valor deberá ser el precio al que mercancías similares se vendan en la fecha en que la Autoridad realizó el embargo precautorio de la mercancía o en "un momento aproximado", es decir, en un período no mayor a noventa días anteriores o posteriores, como lo señalan los artículos 56 y 76 de la Ley invocada. Por lo que en todos los casos se consideraron los precios a los que se comercializan en el mercado mercancías similares, por lo cual se realizó una investigación los días 18, 28 y 29 de septiembre de 2023, en las tiendas en línea, atendiendo a que son mercancías que se venden en territorio nacional, cumpliendo con el periodo establecido expuesto anteriormente, así como por tratarse de tiendas a las que se recurren con mayor frecuencia, tomando en cuenta que las tiendas en línea donde se comercializan las mercancías venden el mayor número de unidades, esto es, el precio unitario que se tomó en consideración, es el de la mercancía comercialmente intercambiable a mayor número de unidades con el público en general dentro del territorio nacional, considerando la utilidad y la funcionalidad para el que fueron hechas las mercancías; ahora bien el método que es utilizado es el señalado en el artículo 78 de la Ley Aduanera, siendo considerable para este método el mayor número de unidades al que se venden en territorio nacional, en el mismo estado en que son importadas, por ser un método más flexible y no un método estricto.

Es importante tener en consideración las siguientes tesis:

"DETERMINACIÓN DEL VALOR EN ADUANA DE LA MERCANCÍA MATERIA DE UN PROCEDIMIENTO ADMINISTRATIVO. REQUISITOS QUE DEBE SATISFACER LA RESOLUCIÓN RELATIVA EMITIDA CON BASE EN INFORMACIÓN OBTENIDA DE UNA CONSULTA A INTERNET, A EFECTO DE RESPETAR EL DERECHO A LA SEGURIDAD JURÍDICA DEL PARTICULAR.

La información generada o comunicada por medio del sistema mundial de disseminación y obtención de datos denominado "Internet", constituye un adelanto tecnológico que cada día forma parte de la práctica jurídica y es aceptado acudir a ese medio para obtener información y fundamentar una resolución, por lo que los datos consultados vía "Internet" pueden utilizarse por la autoridad aduanera para determinar el valor en aduana de la mercancía materia de un procedimiento administrativo; sin embargo, como dicha información no es permanente ni estática, sino efímera y cambiante, lo que inclusive imposibilita su ulterior consulta, a efecto de respetar el derecho a la seguridad jurídica del particular y no dejarlo en estado de indefensión, si la autoridad mencionada decide realizar una consulta de información contenida en "Internet" y seleccionar la comprendida en una página web para los efectos señalados, debe indicar la dirección electrónica de donde la obtuvo y la fecha en que llevó a cabo la consulta respectiva, además de imprimir y certificar el contenido de aquella para demostrar que, al menos en la fecha en que afirma que hizo la consulta, existían en "Internet" los elementos que le sirvieron de base para valorar la mercancía materia del procedimiento administrativo.

SEGUNDO TRIBUNAL COLEGIADO EN MATERIAS PENAL Y ADMINISTRATIVA DEL DÉCIMO SÉPTIMO CIRCUITO.

Amparo directo 421/2015. Juan Manuel Delgado Cardoza. 14 de abril de 2016. Unanimidad de votos. Ponente: José Octavio Rodarte Ibarra. Secretaria: Diana Elizabeth Gutiérrez Espinoza."

Página 17 de 32

MGES

Calle Oriente 233 No. 178, Col. Agrícola Oriental,
Demarcación Territorial Iztacalco, C.P. 08500, Ciudad de México.
Tel. 55 57 01 47 46 ext. 1105

CIUDAD INNOVADORA
Y DE DERECHOS



Número de orden: CVM0900015/23
Expediente: CPA0900068/23
SAF/TCDMX/CEVCE/DPL/1461/2023

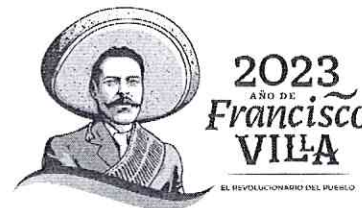

"SEGUNDO TRIBUNAL COLEGIADO EN MATERIAS PENAL Y ADMINISTRATIVA DEL DÉCIMO SÉPTIMO CIRCUITO.

Amparo directo 421/2015. Juan Manuel Delgado Cardoza. 14 de abril de 2016. Unanimidad de votos. Ponente: José Octavio Rodarte Ibarra. Secretaria: Diana Elizabeth Gutiérrez Espinoza."

Suprema Corte de Justicia de la Nación Registro digital: 186243 Instancia: Tribunales Colegiados de Circuito Novena Época Materias(s): Civil Tesis: V.3o.10 C Fuente: Semanario Judicial de la Federación y su Gaceta. Tomo XVI, Agosto de 2002, página 1306 Tipo: Aislada INFORMACIÓN PROVENIENTE DE INTERNET. VALOR PROBATORIO. El artículo 188 del Código Federal de Procedimientos Civiles, de aplicación supletoria a la Ley de Amparo, en términos de lo previsto en el diverso artículo 2o. de este ordenamiento legal, dispone: "Para acreditar hechos o circunstancias en relación con el negocio que se ventila, pueden las partes presentar fotografías, escritos o notas taquigráficas, y, en general, toda clase de elementos aportados por los descubrimientos de la ciencia."; asimismo, el diverso artículo 210-A, párrafo primero, de la legislación que se comenta, en lo conducente, reconoce como prueba la información generada o comunicada que conste en medios electrónicos, ópticos o en cualquiera otra tecnología; ahora bien, entre los medios de comunicación electrónicos se encuentra "internet", que constituye un sistema mundial de diseminación y obtención de información en diversos ámbitos y, dependiendo de esto último, puede determinarse el carácter oficial o extraoficial de la noticia que al efecto se recabe, y como constituye un adelanto de la ciencia, procede, en el aspecto normativo, otorgarle valor probatorio idóneo. TERCER TRIBUNAL COLEGIADO DEL QUINTO CIRCUITO. Amparo en revisión 257/2000. Bancomer, S.A., Institución de Banca Múltiple, Grupo Financiero. 26 de junio de 2001. Unanimidad de votos. Ponente: Epicteto García Báez."

Respecto del inventario del Acta de Inicio de Procedimiento Administrativo en Materia Aduanera, que contiene el Caso Único descritas como: calzado casual para hombre, origen Vietnam, sin marca, Tipo Jordan, estado nuevo, corte sintético, suela sintética, algunos cubren el tobillo; calzado casual para hombre, origen Vietnam, puma, Nitro, estado nuevo, corte sintético, suela sintética, no cubre el tobillo; apreciándose a simple vista que las mercancías objeto de valoración se tratan de mercancías nuevas y cuentan con una marca, por tal motivo cuentan con un prestigio o reconocimiento comercial, la valoración se realiza los elementos que permite el artículo 73 de la Ley Aduanera, esto es, por su descripción, características y composición, de lo anteriormente expuesto se procede a realizar una investigación vía internet en la página electrónica <https://www.coppel.com/>, la cual cuenta con diversas sucursales en la República Mexicana, mismas que se encuentran abiertas al público en general de las cuales se describirá solo la ubicación de dos de ellas: Sucursal (Misterios) Calzada De Los Misterios # 246, Col. Vallejo. C.P. 07870, Gustavo A Madero, Distrito Federal y Sucursal (Calle 7) #286 COL. Agrícola Pantitlán C.P. 08100 Iztacalco, Distrito Federal, donde se encontraron: tenis para hombre (Calzado Casual), estado nuevo, marca Neo City, corte sintético, con un precio de, \$519.00 (Quinientos diecinueve pesos 00/100 M.N.); tenis para hombre (Calzado Casual), estado nuevo, marca Sportline, corte sintético, con un precio de, \$499.00 (Cuatrocientos noventa y nueve pesos 00/100 M.N.) y tenis para hombre (Calzado Casual), estado nuevo, marca Sportline, corte sintético, con un precio de, \$399.00 (Trescientos noventa y nueve pesos 00/100 M.N.); las mercancías consideradas son tomando en cuenta tiendas en línea donde se comercializan las mercancías que venden el mayor número de unidades con el público en general dentro del territorio nacional a personas que no se encuentran vinculadas con los vendedores



GOBIERNO DE LA
CIUDAD DE MÉXICO

SECRETARÍA DE ADMINISTRACIÓN Y FINANZAS DE LA CIUDAD DE MÉXICO
Tesorería de la Ciudad de México
Coordinación Ejecutiva de Verificación de Comercio Exterior
Dirección de Procedimientos Legales

Número de orden: CVM0900015/23
Expediente: CPA0900068/23
SAF/TCDMX/CEVCE/DPL/1461/2023



de las mercancías al primer nivel comercial después de la importación, tomando en consideración que entre ambos productos existen las mismas características que es calzado casual, cuentan con la misma calidad ya que poseen mismas especificaciones y características, cuentan con el mismo prestigio comercial debido a que se adquieren con una aceptación en el mercado para ser adquiridas, asimismo cuentan con una marca comercial lo cual permite que sean distinguidos y tengan fácil aceptación en el mercado, por lo que tienen la misma utilidad y/o función para el que fueron diseñados, que aunque no sean iguales en todo, posean características y composición semejantes, lo que les permite cumplir las mismas funciones y ser comercialmente intercambiables en territorio nacional. Cabe mencionar como resultado de la investigación al no encontrarse algunas de las marcas que ostentan las mercancías en el inventario, se tomó de referencia una marca con calidad y prestigio comercial similar. Dichos precios servirán de referencia para determinar el valor en aduana de las mercancías ajustando de manera razonable, el precio, es decir, restando los costos por concepto de transporte, seguros, utilidades y gastos conexos, tales como manejo, carga y descarga en que incurra con motivo del transporte de las mercancías conforme a lo establecido en el artículo 75 fracción II de la Ley Aduanera, tomando un descuento del 25% por dichos conceptos al valor total de la mercancía. Derivado de lo anterior se precisa la siguiente liga e imagen que hace constar la existencia del domicilio donde se encuentran ubicados, así como la comparación respectiva realizada en la inspección física, con la comparada en tiendas virtuales, de igual manera se visualiza el valor que se obtuvo y la fecha y hora en que se realizó dicha consulta.

<https://www.coppel.com/>





GOBIERNO DE LA
CIUDAD DE MÉXICO

SECRETARÍA DE ADMINISTRACIÓN Y FINANZAS DE LA CIUDAD DE MÉXICO
Tesorería de la Ciudad de México
Coordinación Ejecutiva de Verificación de Comercio Exterior
Dirección de Procedimientos Legales

Número de orden: CVM0900015/23
Expediente: CPA0900068/23
SAF/TCDMX/CEVCE/DPL/1461/2023

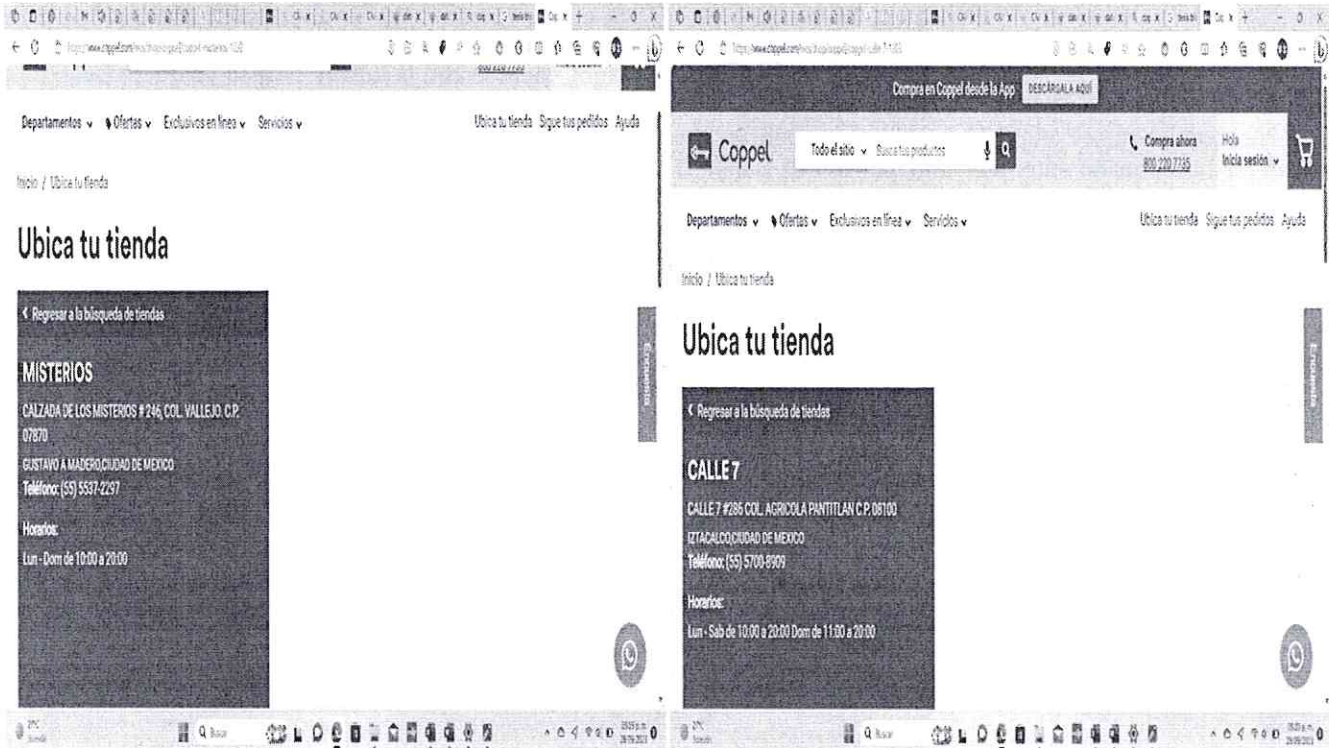
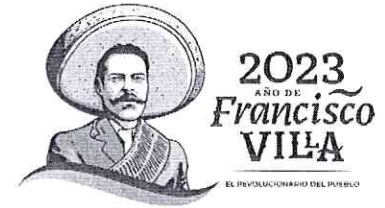

https://www.coppel.com/hombres/tenis-neo*city-para-hombre-pr-8278172
Mercancía embargada ubicada en el Recinto Fiscal





GOBIERNO DE LA
CIUDAD DE MÉXICO

SECRETARÍA DE ADMINISTRACIÓN Y FINANZAS DE LA CIUDAD DE MÉXICO

Tesorería de la Ciudad de México

Coordinación Ejecutiva de Verificación de Comercio Exterior

Dirección de Procedimientos Legales

Número de orden: CVM0900015/23
Expediente: CPA0900068/23
SAF/TCDMX/CEVCE/DPL/1461/2023

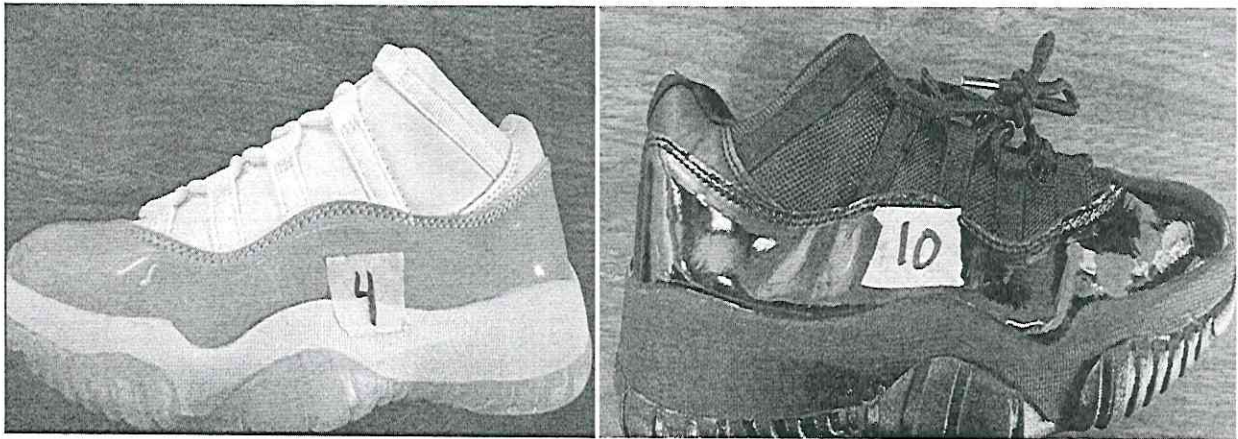

Mercancía con la cual se realizó la comparación

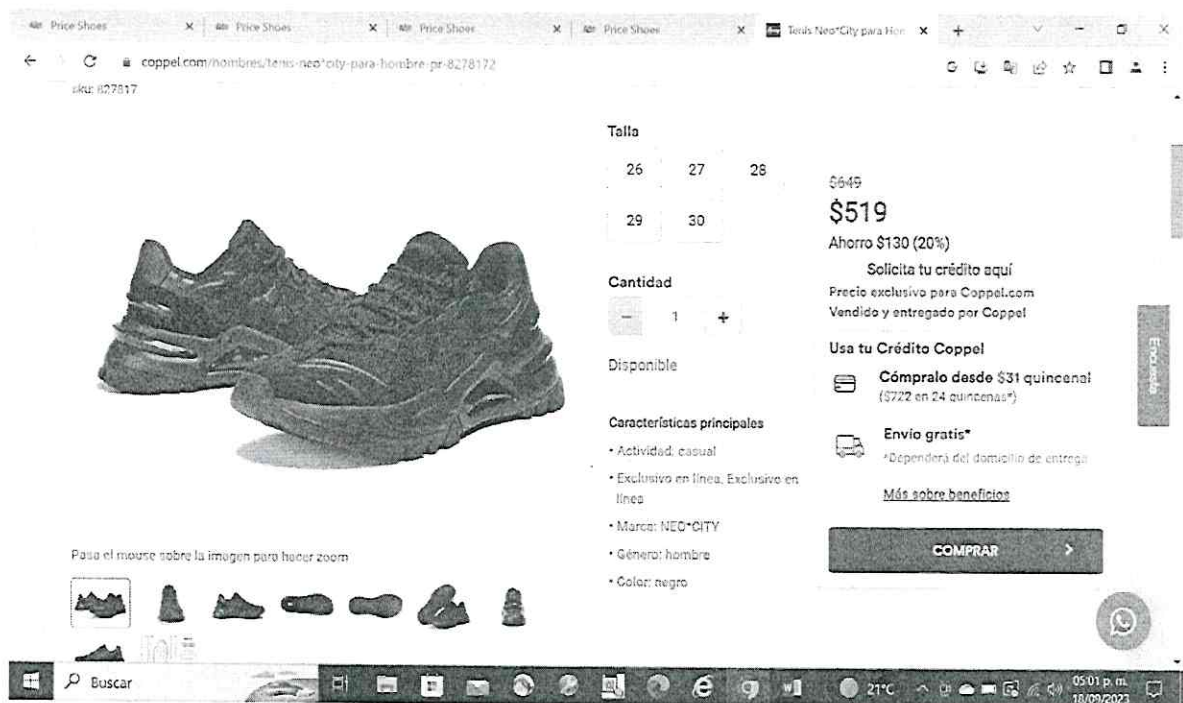



Número de orden: CVM0900015/23
Expediente: CPA0900068/23
SAF/TCDMX/CEVCE/DPL/1461/2023



Price Shoes x Price Shoes x Price Shoes x Price Shoes x Teas NeoCity para Hom x +

coppel.com/hombres/tenis-neo-city-para-hombre-pr-8278172

Descripción

Que tus días de relajación estén acompañados de estos tenis NeoCity para ofrecerte confort a tus pies.

Este calzado **estilo chunky** está diseñado para facilitarte la vida al momento de estar cómodo. Su diseño en **color negro** los hace perfectos para combinar, además de ofrecer **agujetas de gran ajuste**.

Además, como parte de su diseño, cuentan con aplicaciones de **garnuza** en el corte, por lo que son ideales para tus días más casuales.

Compra estos tenis NeoCity en Coppel.com, y consiente a tus pies!

*Los abonos quincenales, el plazo del crédito y el pago inicial, pueden variar según el margen de crédito y el historial de pago de cada cliente.

Características

Actividad:	casual
Exclusivo en línea:	Exclusivo en línea
Marca:	NEO-CITY
Género:	hombre
Color:	negro
Suela:	sintética
Corte:	sintético
Ajuste:	agujeta
Forro:	sintético
Plantilla:	sintética

\$649
\$519
Ahorro \$130 (20%)

Solicita tu crédito aquí
Precio exclusivo para Coppel.com
Vendido y entregado por Coppel

Usa tu Crédito Coppel
Cómpralo desde \$31 quincenal
(\$722 en 24 quincenas*)

Envío gratis*
*Dependerá del domicilio de entrega

[Más sobre beneficios](#)

COMPRAR

Este calzado tiene las siguientes similitudes con el embargado: se trata calzado casual para hombres, con composición de corte sintético, suela sintética que no cubre el tobillo, aunque no sean iguales en todo poseen características semejantes, lo que les permite cumplir las mismas funciones.

<https://www.coppel.com/hombres/zapatos-para-hombre/tenis-sportline-para-hombre-pr-8507982>

Mercancía embargada ubicada en el Recinto Fiscal

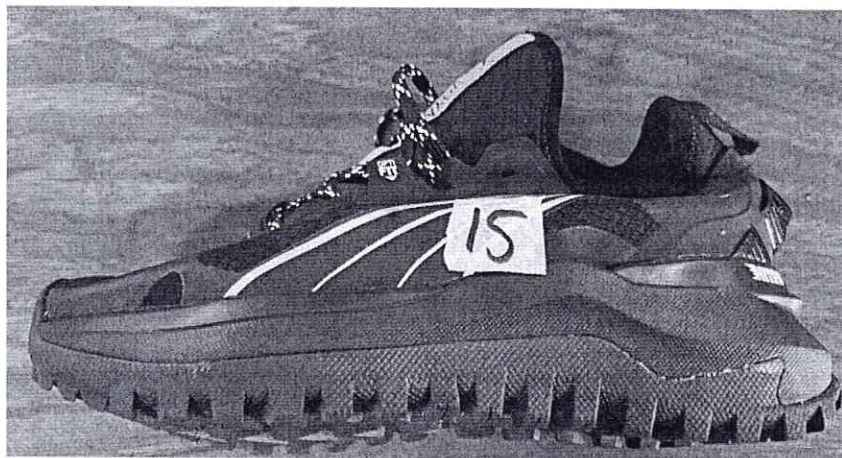

Mercancía con la cual se realizó la comparación



GOBIERNO DE LA
CIUDAD DE MÉXICO

SECRETARÍA DE ADMINISTRACIÓN Y FINANZAS DE LA CIUDAD DE MÉXICO

Tesorería de la Ciudad de México

Coordinación Ejecutiva de Verificación de Comercio Exterior

Dirección de Procedimientos Legales

Número de orden: CVM0900015/23
Expediente: CPA0900068/23
SAF/TCDMX/CEVCE/DPL/1461/2023



Price Shoes x Price Shoes x Price Shoes x Price Shoes x Tennis Sportline para Hom...

coppel.com/hombres/zapatos-para-hombre/tenis-sportline-para-hombre-pr-5507982

slur 850798

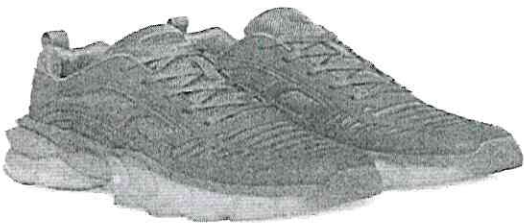

Talla

26	27	28
29	30	

Cantidad

1

Disponible

Características principales

- Actividad: correr
- Marca: SPORTLINE
- Exclusivo en línea: Exclusivo en línea
- Género: hombre
- Color: gris

Para el mouse sobre la imagen para hacer zoom

Buscar

Price Shoes x Price Shoes x Price Shoes x Price Shoes x Tennis Sportline para Hom...

coppel.com/hombres/zapatos-para-hombre/tenis-sportline-para-hombre-pr-5507982

Descripción

Mejora tu experiencia al salir a correr con estos fabulosos tenis Sportline, diseñados especialmente para ti que te gusta llevar un estilo de vida saludable.

Se trata de un modelo en color gris monocromático, elaborado en materiales sintéticos y textiles que son muy resistentes y durables. Cuenta con suela alta y semitransparente que te brinda mayor soporte. Además, tiene práctico ajuste de agujetas para tu comodidad.

Estos tenis Sportline son tu mejor opción. ¡Compralos en Coppel.com!

Características

Actividad:	correr
Marca:	SPORTLINE
Exclusivo en línea:	Exclusivo en línea
Género:	hombre
Color:	gris
Suela:	sintética
Ajuste:	agujeta
Forro:	textil
Corte:	sintético

Envío gratis*

*Dependerá del domicilio de entrega.

Más sobre beneficios

COMPRAR

Este calzado tiene las siguientes similitudes con el embargado: se trata calzado casual para hombres, con composición de corte sintético, suela sintética que no cubre el tobillo, aunque no sean iguales en todo poseen características semejantes, lo que les permite cumplir las mismas funciones.



GOBIERNO DE LA
CIUDAD DE MÉXICO

SECRETARÍA DE ADMINISTRACIÓN Y FINANZAS DE LA CIUDAD DE MÉXICO
Tesorería de la Ciudad de México
Coordinación Ejecutiva de Verificación de Comercio Exterior
Dirección de Procedimientos Legales

Número de orden: CVM0900015/23
Expediente: CPA0900068/23
SAF/TCDMX/CEVCE/DPL/1461/2023



<https://www.coppel.com/hombres/zapatos-para-hombre/tenis-sportline-para-hombre-pr-8514352>

Mercancía embargada ubicada en el Recinto Fiscal



Mercancía con la cual se realizó la comparación

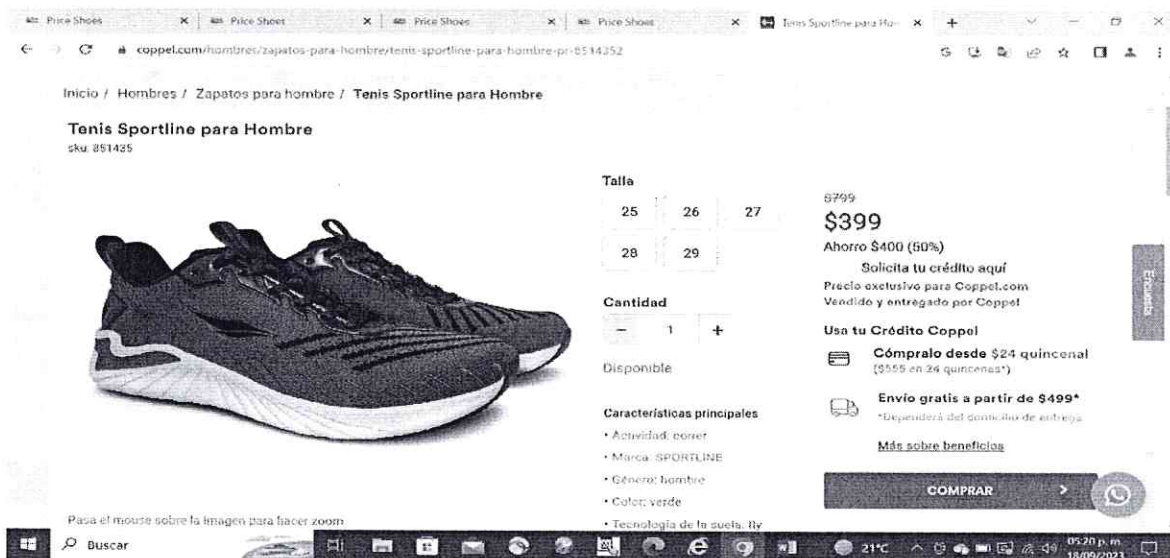



GOBIERNO DE LA
CIUDAD DE MÉXICO

SECRETARÍA DE ADMINISTRACIÓN Y FINANZAS DE LA CIUDAD DE MÉXICO
Tesorería de la Ciudad de México
Coordinación Ejecutiva de Verificación de Comercio Exterior
Dirección de Procedimientos Legales

Número de orden: CVM0900015/23
Expediente: CPA0900068/23
SAF/TCDMX/CEVCE/DPL/1461/2023



Price Shoes x Price Shoes x Price Shoes x Price Shoes x

Teris Sportline para Hom...

coppel.com/hombres/zapatos para hombre/teris sportline para hombre pr-8514352

Descripción

Llega a la meta con la comodidad que requieres con estos tenis de Sportline. (Son ideales para salir a correr y llenar tu cuerpo de energía!)

Son verde con detalles tejidos en negro, tienen el logo de la marca estampado a los costados, cuentan con suela bicolor y agujetas para el ajuste adecuado a tus pies. Su corte es sintético por lo que son resistentes.

Pide este par de tenis Sportline en línea y espéralos en la comodidad de tu hogar.

Características

Actividad: correr

Marca: SPORTLINE

Género: hombre

Color: verde

Tecnología de la suela: fly energy

Ajuste: agujeta

Corte: sintético

\$799

\$399

Ahorro \$400 (50%)

Solicita tu crédito aquí

Precio exclusivo para Coppel.com

Vendido y entregado por Coppel

Usa tu Crédito Coppel

Cómpralo desde \$24 quincenal (\$555 en 24 quincenas*)

Envío gratis a partir de \$499*

*Dependerá del domicilio de entrega

Más sobre beneficios

COMPRAR

Productos similares

Buscar

21°C

05:20 p.m.
18/09/2023

Este calzado tiene las siguientes similitudes con el embargado: se trata calzado casual para hombres, con composición de corte sintético, suela sintética que cubre el tobillo, aunque no sean iguales en todo poseen características semejantes, lo que les permite cumplir las mismas funciones.

Respecto del inventario del Acta de Inicio de Procedimiento Administrativo en Materia Aduanera, que contiene el Caso Único descritas como: calzado casual para hombre, origen Vietnam, sin marca, Tipo Jordan, estado nuevo, corte sintético, suela sintética, cubren el tobillo; así como calzado casual para mujer, origen Vietnam, sin marca, Tipo Jordan, estado nuevo, corte sintético, suela sintética, no cubren el tobillo; apreciándose a simple vista que las mercancías objeto de valoración se tratan de mercancías nuevas y cuentan con una marca, por tal motivo cuentan con un prestigio o reconocimiento comercial, la valoración se realiza los elementos que permite el artículo 73 de la Ley Aduanera, esto es, por su descripción, características y composición, de lo anteriormente expuesto se procede a realizar una investigación vía internet en la página electrónica <https://www.priceshoes.com/>, la cual cuenta con diversas sucursales en la República Mexicana, mismas que se encuentran abiertas al público en general de las cuales se describirá solo la ubicación de dos de ellas: Sucursal (Naucalpan) Av. 1 de Mayo 81 Col. San Luis Tlatilco Naucalpan, México, Estado de México CP. 53580, Teléfonos, 55 5312 9690 y Sucursal (Olivar del Conde) Avenida Del Rosal 256 Col. Olivar Del Conde 1ra. Sección Álvaro Obregón, Ciudad de México CP. 01400, Teléfonos 55 6392 6100, donde se encontraron: bota deportiva para caballero (Calzado Casual), estado nuevo, marca Prokennex, corte sintético, con un precio de, \$699.00 (Seiscientos noventa y nueve pesos 00/100 M.N.); bota deportiva para caballero (Calzado Casual), estado nuevo, marca Prokennex, corte sintético, con un precio de, \$649.00 (Seiscientos cuarenta y nueve pesos 00/100 M.N.); y tenis casual para dama (Calzado Casual), estado nuevo, marca Urban Shoes, corte sintético, con un precio de, \$469.00 (Cuatrocientos sesenta y nueve pesos 00/100 M.N.);



Número de orden: CVM0900015/23
Expediente: CPA0900068/23
SAF/TCDMX/CEVCE/DPL/1461/2023

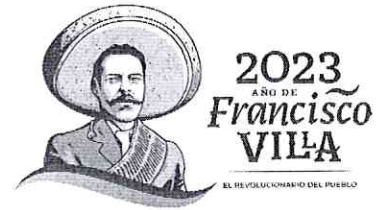

las mercancías consideradas son tomando en cuenta tiendas en línea donde se comercializan las mercancías que venden el mayor número de unidades con el público en general dentro del territorio nacional a personas que no se encuentran vinculadas con los vendedores de las mercancías al primer nivel comercial después de la importación, tomando en consideración que entre ambos productos existen las mismas características que es calzado casual, cuentan con la misma calidad ya que poseen mismas especificaciones y características, cuentan con el mismo prestigio comercial debido a que se adquieren con una aceptación en el mercado para ser adquiridas, asimismo cuentan con una marca comercial lo cual permite que sean distinguidos y tengan fácil aceptación en el mercado, por lo que tienen la misma utilidad y/o función para el que fueron diseñados, que aunque no sean iguales en todo, posean características y composición semejantes, lo que les permite cumplir las mismas funciones y ser comercialmente intercambiables en territorio nacional. Cabe mencionar como resultado de la investigación al no encontrarse algunas de las marcas que ostentan las mercancías en el inventario, se tomó de referencia una marca con calidad y prestigio comercial similar. Dichos precios servirán de referencia para determinar el valor en aduana de las mercancías ajustando de manera razonable, el precio, es decir, restando los costos por concepto de transporte, seguros, utilidades y gastos conexos, tales como manejo, carga y descarga en que incurra con motivo del transporte de las mercancías conforme a lo establecido en el artículo 75 fracción II de la Ley Aduanera, tomando un descuento del 25% por dichos conceptos al valor total de la mercancía. Derivado de lo anterior se precisa la siguiente liga e imagen que hace constar la existencia del domicilio donde se encuentran ubicados, así como la comparación respectiva realizada en la inspección física, con la comparada en tiendas virtuales, de igual manera se visualiza el valor que se obtuvo y la fecha y hora en que se realizó dicha consulta.

<https://www.priceshoes.com/>





GOBIERNO DE LA
CIUDAD DE MÉXICO

SECRETARÍA DE ADMINISTRACIÓN Y FINANZAS DE LA CIUDAD DE MÉXICO
Tesorería de la Ciudad de México
Coordinación Ejecutiva de Verificación de Comercio Exterior
Dirección de Procedimientos Legales



2023
AÑO DE
Francisco
VILLA
EL REVOLUCIONARIO DEL PUEBLO

Número de orden: CVM0900015/23
Expediente: CPA0900068/23
SAF/TCDMX/CEVCE/DPL/1461/2023

Price Shoes

401 Price Shoes

← → ↻ 🔍 <https://www.priceshoes.com> Dirección

Ubicación	Teléfonos	Dirección
NAUCALPAN	55 5716 8780	Av. 1 de Mayo 81 Col. San Luis Tlatilco Naucalpan, México, Estado de México CP. 53580
OLIVAR DEL CONDE	47 7710 6200	Avenida Del Rosal 256 Col. Olivar Del Conde 1ra. Sección Álvaro Obregón, Ciudad de México CP 01400
PUEBLA	33 3040 8100	11 Norte 5606 Col. Santa María Puebla, Puebla CP. 72080

21°C Solitario

Q Buscar

10:55 a.m. 29/09/2023

https://www.priceshoes.com/productos/bota-deportiva-basketball1043456?jml_model=guido_similar

Mercancía embargada ubicada en el Recinto Fiscal



Mercancía con la cual se realizó la comparación

Página 27 de 32

MGEG

Calle Oriente 233 No. 178, Col. Agrícola Oriental,
Demarcación Territorial Iztacalco, C.P. 08500, Ciudad de México.
Tel. 55 57 01 47 46 ext. 1105

CIUDAD INNOVADORA
Y DE DERECHOS



GOBIERNO DE LA
CIUDAD DE MÉXICO

SECRETARÍA DE ADMINISTRACIÓN Y FINANZAS DE LA CIUDAD DE MÉXICO
Tesorería de la Ciudad de México
Coordinación Ejecutiva de Verificación de Comercio Exterior
Dirección de Procedimientos Legales



Número de orden: CVM0900015/23
Expediente: CPA0900068/23
SAF/TCDMX/CEVCE/DPL/1461/2023

Price Shoes

priceshoes.com/productos/bota-deportiva-basketball1043456?int_model=guido_similar

Prokennex - Caballero
Bota Deportiva Basketball
ID 1043456

Antes \$949 -26%
Ahora: \$699

Aparece en 1 catálogo

Talla seleccionada: Seleccione una talla

25.0 26.0 27.0 28.0 29.0

Probador virtual Guía de tallas

Ver disponibilidad en otras tiendas

Presione para ampliar la imagen

Buscar

Detalle del producto

Id: 1043456
División: CALZADO
Sección: CABALLERO
Categoría: TENIS DEPORTIVO
Subcategoría: BASKETBALL
Marca: PROKENNEX
Modelo: 2224
Material: TEXTIL
Material plantilla: TEXTIL
Material suela: SINTETICO
Horma: REDONDA
Distintivos: LISO
Tipo accesorio: INDIVIDUAL
Material forro: TEXTIL
Tipo suela tacón: PISO
Tipo corte: AGUJETA
Tipo seguridad: ANTIDERRAPANTE
Color: GRIS

Compra 100% segura
Pago rápido y seguro. Paga con Visa, Mastercard, transferencia o depósito en Oxxo

Devolución y envío fáciles
¿No te quedaron? Te los cambiamos hasta 30 días
[Política de envíos y devoluciones](#)

Recibir o entregar en la tienda
Este artículo está disponible para entregar en domicilio o entregar en la tienda más cercana

Mantente conectada

Esperando a tescloudinary.com

éfono

Quiénes somos

Servicio al Cliente

27°C

Buscar

10:51 a.m.
29/09/2023



GOBIERNO DE LA
CIUDAD DE MÉXICO

SECRETARÍA DE ADMINISTRACIÓN Y FINANZAS DE LA CIUDAD DE MÉXICO

Tesorería de la Ciudad de México

Coordinación Ejecutiva de Verificación de Comercio Exterior

Dirección de Procedimientos Legales



2023
AÑO DE
**Francisco
VILA**

EL REVOLUCIONARIO DEL NOROCCIDENTE

Número de orden: CVM0900015/23
Expediente: CPA0900068/23
SAF/TCDMX/CEVCE/DPL/1461/2023

Este calzado tiene las siguientes similitudes con el embargado: se trata calzado casual para hombres, con composición de corte sintético, suela sintética que cubre el tobillo, aunque no sean iguales en todo poseen características semejantes, lo que les permite cumplir las mismas funciones.

https://www.priceshoes.com/productos/bota-deportiva-basketball1064573?jml_model=guido_similar

Mercancía embargada ubicada en el Recinto Fiscal

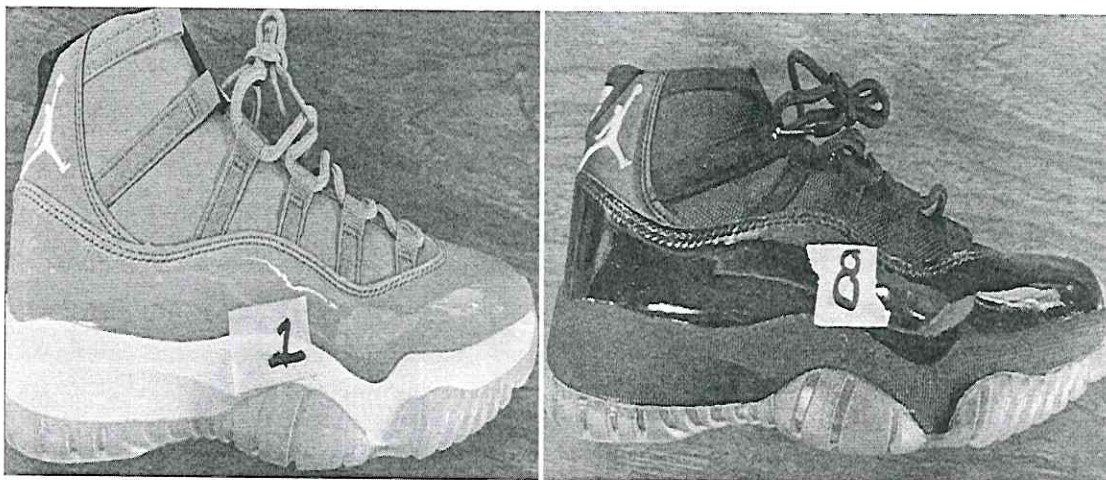

Mercancía con la cual se realizó la comparación

Página 29 de 32

MGEG

Calle Oriente 233 No. 178, Col. Agrícola Oriental,
Demarcación Territorial Iztacalco, C.P. 08500, Ciudad de México.
Tel. 55 57 01 47 46 ext. 1105

CIUDAD INNOVADORA
Y DE DERECHOS



GOBIERNO DE LA
CIUDAD DE MÉXICO

SECRETARÍA DE ADMINISTRACIÓN Y FINANZAS DE LA CIUDAD DE MÉXICO
Tesorería de la Ciudad de México
Coordinación Ejecutiva de Verificación de Comercio Exterior
Dirección de Procedimientos Legales

Número de orden: CVM0900015/23
Expediente: CPA0900068/23
SAF/TCDMX/CEVCE/DPL/1461/2023

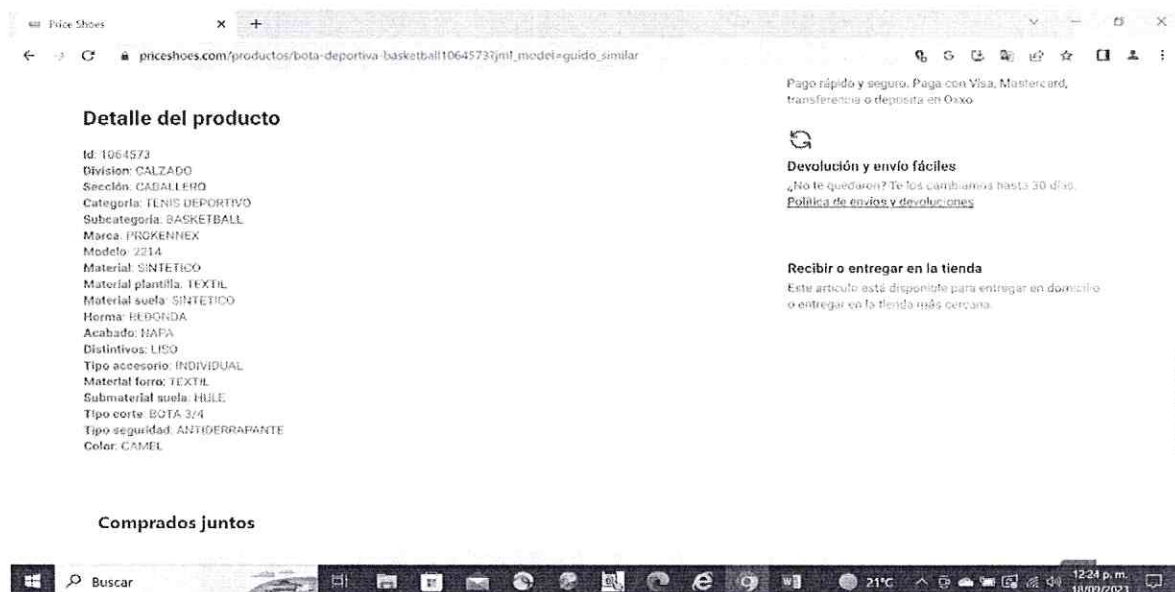
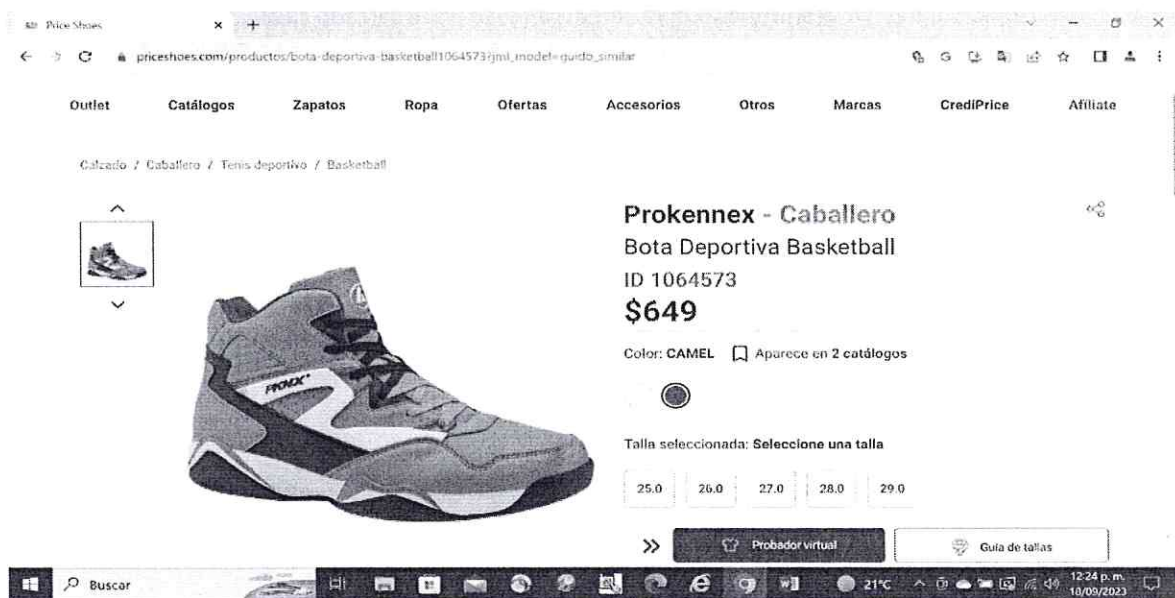

Este calzado tiene las siguientes similitudes con el embargado: se trata calzado casual para hombres, con composición de corte sintético, suela sintética que cubre el tobillo, aunque no sean iguales en todo poseen características semejantes, lo que les permite cumplir las mismas funciones.

Página 30 de 32

MGE

Calle Oriente 233 No. 178, Col. Agrícola Oriental,
Demarcación Territorial Iztacalco, C.P. 08500, Ciudad de México.
Tel. 55 57 01 47 46 ext. 1105

CIUDAD INNOVADORA
Y DE DERECHOS



GOBIERNO DE LA
CIUDAD DE MÉXICO

SECRETARÍA DE ADMINISTRACIÓN Y FINANZAS DE LA CIUDAD DE MÉXICO
Tesorería de la Ciudad de México
Coordinación Ejecutiva de Verificación de Comercio Exterior
Dirección de Procedimientos Legales

Número de orden: CVM0900015/23
Expediente: CPA0900068/23
SAF/TCDMX/CEVCE/DPL/1461/2023



<https://www.priceshoes.com/productos/tenis-casual-urbano-corazon1113978>

Mercancía embargada ubicada en el Recinto Fiscal

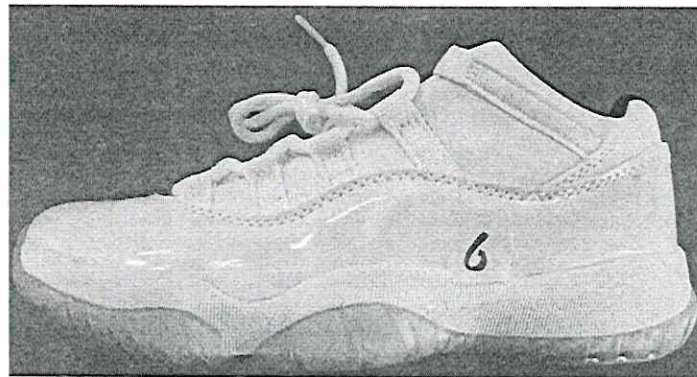

Mercancía con la cual se realizó la comparación





GOBIERNO DE LA
CIUDAD DE MÉXICO

SECRETARÍA DE ADMINISTRACIÓN Y FINANZAS DE LA CIUDAD DE MÉXICO
Tesorería de la Ciudad de México
Coordinación Ejecutiva de Verificación de Comercio Exterior
Dirección de Procedimientos Legales

Número de orden: CVM0900015/23
Expediente: CPA0900068/23
SAF/TCDMX/CEVCE/DPL/1461/2023

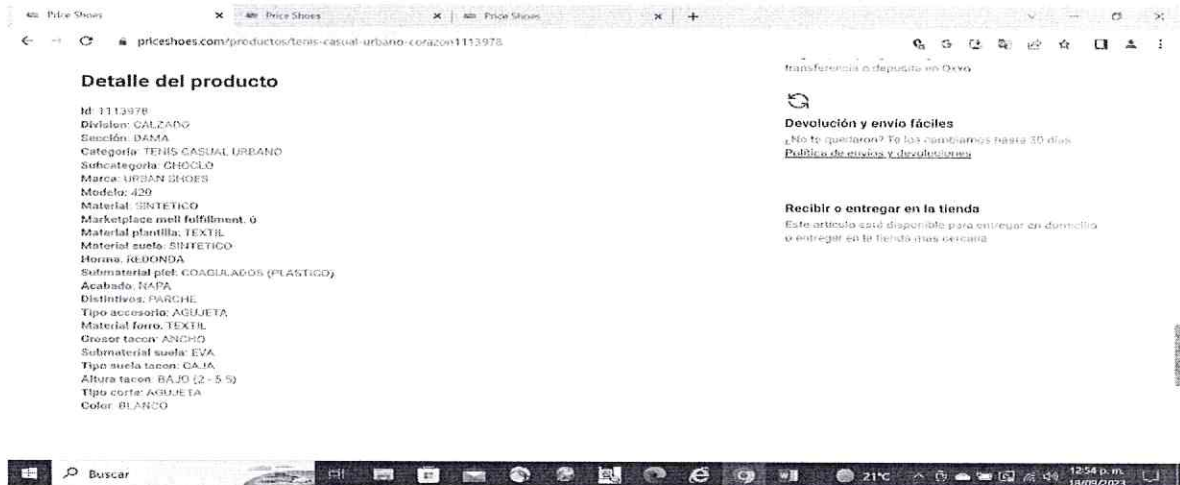

Este calzado tiene las siguientes similitudes con el embargado: se trata calzado casual para mujeres, con composición de corte sintético, suela sintética que no cubre el tobillo, aunque no sean iguales en todo poseen características semejantes, lo que les permite cumplir las mismas funciones.

Por lo tanto, esta autoridad determina que el Valor Aduana para el Caso Único de mercancías nuevas es el siguiente:

Valor Único	Aduana	Caso	\$185,990.25 (Ciento ochenta y cinco mil novecientos noventa pesos 25/100 M.N.)
-------------	--------	------	---

Tales observaciones se hacen de su conocimiento, a fin de que manifieste lo que a su derecho convenga o, de considerarlo necesario presente prueba pericial en discordia.

ATENTAMENTE

CUITLAHUAC ANIBAL SOTO VAZQUEZ
DIRECTOR DE PROCEDIMIENTOS LEGALES

C.c.p.- Dora Laura Martínez García- Subdirectora de Recinto Fiscal adscrita a la Coordinación Ejecutiva de Verificación de Comercio Exterior de la Tesorería de la Ciudad de México. Para su conocimiento. Presente.
C.c.p.- Autógrafa expediente Administrativo número CPA090068/23.
C.c.p.- Minuta.



GOBIERNO DE LA
CIUDAD DE MÉXICO

SECRETARÍA DE ADMINISTRACIÓN Y FINANZAS DE LA CIUDAD DE MÉXICO

Tesorería de la Ciudad de México

Coordinación Ejecutiva de Verificación de Comercio Exterior

Dirección de Procedimientos Legales



2023
AÑO DE
Francisco
VILLA
EL REVOLUCIONARIO DEL NOROCCIDENTE

Número de orden: CVM0900015/23

Expediente: CPA0900068/23

ACUERDO DE NOTIFICACIÓN POR ESTRADOS

En la Ciudad de México, siendo las 10:30 horas del día 13 de octubre de 2023, esta Dirección de Procedimientos Legales adscrita a la Coordinación Ejecutiva de Verificación de Comercio Exterior de la Secretaría de Administración y Finanzas de la Tesorería de la Ciudad de México, con fundamento en los artículos 13 y 14 de la Ley de Coordinación Fiscal vigente; así como en las cláusulas SEGUNDA, primer párrafo, fracción VI, inciso d), TERCERA y CUARTA del Convenio de Colaboración Administrativa en Materia Fiscal Federal, celebrado por el Gobierno Federal por conducto de la Secretaría de Hacienda y Crédito Público, y el Gobierno del Distrito Federal, con fecha de 13 de julio de 2015, publicado en el Diario Oficial de la Federación el 12 de agosto de 2015, y en la Gaceta Oficial del Distrito Federal el 20 de agosto de 2015; cláusulas PRIMERA, primer párrafo, fracciones I, II y III y SEGUNDA, primer párrafo, fracciones III y XII, del Anexo 1, de dicho Convenio, publicado en el Diario Oficial de la Federación el 04 de noviembre de 2016; artículos 1, numeral 8; 7, apartados A, numerales 2 y 3 y E, numeral 1; 21, apartado A, numerales 1, 5 y 8; 32, apartados A, numeral 1 y C, numeral 1, incisos b), p) y q) y 52, numerales 1, 2, 3 y 4, en relación con artículos transitorios PRIMERO, VIGÉSIMO NOVENO, TRIGÉSIMO, TRIGÉSIMO PRIMERO Y TRIGÉSIMO CUARTO, de la Constitución Política de la Ciudad de México, publicada en el Diario Oficial de la Federación y en la Gaceta Oficial de la Ciudad de México, el 5 de febrero de 2017, artículos 3, 94 y 95 del Estatuto de Gobierno del Distrito Federal vigente; artículos 1, 2, 3, primer párrafo, fracciones I, II, X, XI, XVI, XIX, 4, 5, 6, 7, 10, primer párrafo, fracciones IV y XXII, 11, primer párrafo, fracción I, 16, primer párrafo, fracción II, 18, 20, primer párrafo, fracciones IX y XXV, 23, 27, primer párrafo fracciones III, IV, V, VI, VIII, XLIX y Vigésimo Séptimo de los Artículos Transitorios de la Ley Orgánica del Poder Ejecutivo y de la Administración Pública de la Ciudad de México vigente; artículos 1º, 2º, 3º, 7º fracción II inciso B), numeral 4, 4.2, 28, primer párrafo, fracción X, XII, XXIX, 89, primer párrafo, fracciones I, incisos a), b), c) y d), II, IV, XXVII y XXXVII, artículo 250, primer párrafo, fracciones I, V, XX, incisos a), b) y c) y XXIV del Reglamento Interior del Poder Ejecutivo y de la Administración Pública de la Ciudad de México; artículo 150, cuarto párrafo de la Ley Aduanera vigente; artículos 134, primer párrafo, fracción III y 139 del Código Fiscal de la Federación vigente; publica el presente para efectuar la notificación del oficio número SAF/TCDMX/CEVCE/DPL/1461/2023 de fecha 13 de octubre de 2023, a través del cual se da a conocer el Dictamen de Clasificación Arancelaria y Valor en Aduana, documento relacionado con la Orden de Verificación de Mercancías de Procedencia Extranjera en Transporte número CVM0900015/23, signado por el Director de Procedimientos Legales adscrito a la Coordinación Ejecutiva de Verificación de Comercio Exterior de la Tesorería de la Ciudad de México de la Secretaría de Administración y Finanzas de la Ciudad de México, al C. Jesús Adrián Díaz Muñoz, propietario, poseedor y/o tenedor de las mercancías de procedencia extranjera que se transporta en el vehículo Marca Chrysler, Modelo Grand Voyager, Año 2001, Tipo Automóvil Vagoneta, con Placas de Circulación NRJ-19-00, Color Azul, en virtud de no haber señalado domicilio para oír y recibir notificaciones, fijándose el citado oficio, así como el presente acuerdo en los estrados de este Recinto Fiscal con domicilio en la calle Oriente 233 número 178, Colonia Agrícola Oriental, C.P. 08500, Demarcación Territorial Iztacalco de esta Ciudad. -----

Así como en la página web de la Secretaría de Administración y Finanzas de la Ciudad de México cuya dirección electrónica es: www.finanzas.cdmx.gob.mx.-----

Atentamente.

CUITLAHUAC ANIBAL SOTO VAZQUEZ
DIRECTOR DE PROCEDIMIENTOS LEGALES

MGEG/KEGG

Calle Oriente 233 No. 178, Col. Agrícola Oriental,
Demarcación Territorial Iztacalco, C.P. 08500, Ciudad de México.
Tel. 55 57 01 47 46 ext. 1105

CIUDAD INNOVADORA
Y DE DERECHOS



GOBIERNO DE LA
CIUDAD DE MÉXICO

SECRETARÍA DE ADMINISTRACIÓN Y FINANZAS DE LA CIUDAD DE MÉXICO
Tesorería de la Ciudad de México
Coordinación Ejecutiva de Verificación de Comercio Exterior
Dirección de Procedimientos Legales

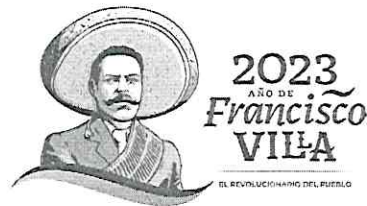

Número de orden: CVM0900015/23
Expediente: CPA0900068/23

CONSTANCIA DE NOTIFICACIÓN POR ESTRADOS

En la Ciudad de México, siendo las 10:35 horas del día 13 de octubre de 2023, esta Dirección de Procedimientos Legales de la Coordinación Ejecutiva de Verificación de Comercio Exterior de la Secretaría de Administración y Finanzas de la Tesorería de la Ciudad de México, con fundamento en los artículos 13 y 14 de la Ley de Coordinación Fiscal vigente; así como en las cláusulas SEGUNDA, primer párrafo, fracción VI, inciso d), TERCERA y CUARTA del Convenio de Colaboración Administrativa en Materia Fiscal Federal, celebrado por el Gobierno Federal por conducto de la Secretaría de Hacienda y Crédito Público, y el Gobierno del Distrito Federal, con fecha de 13 de julio de 2015, publicado en el Diario Oficial de la Federación el 12 de agosto de 2015, y en la Gaceta Oficial del Distrito Federal el 20 de agosto de 2015; cláusulas PRIMERA, primer párrafo, fracciones I, II y III y SEGUNDA, primer párrafo, fracciones III y XII, del Anexo 1, de dicho Convenio, publicado en el Diario Oficial de la Federación el 04 de noviembre de 2016; artículos 1, numeral 8; 7, apartados A, numerales 2 y 3 y E, numeral 1; 21, apartado A, numerales 1, 5 y 8; 32, apartados A, numeral 1 y C, numeral 1, incisos b), p) y q) y 52, numerales 1, 2, 3 y 4, en relación con artículos transitorios PRIMERO, VIGÉSIMO NOVENO, TRIGÉSIMO, TRIGÉSIMO PRIMERO Y TRIGÉSIMO CUARTO, de la Constitución Política de la Ciudad de México, publicada en el Diario Oficial de la Federación y en la Gaceta Oficial de la Ciudad de México, el 5 de febrero de 2017, artículos 3, 94 y 95 del Estatuto de Gobierno del Distrito Federal vigente; artículos 1, 2, 3, primer párrafo, fracciones I, II, X, XI, XVI, XIX, 4, 5, 6, 7, 10, primer párrafo, fracciones IV y XXII, 11, primer párrafo, fracción I, 16, primer párrafo, fracción II, 18, 20, primer párrafo, fracciones IX y XXV, 23, 27, primer párrafo fracciones III, IV, V, VI, VIII, XLIX y Vigésimo Séptimo de los Artículos Transitorios de la Ley Orgánica del Poder Ejecutivo y de la Administración Pública de la Ciudad de México vigente; artículos 1º, 2º, 3º, 7º fracción II inciso B), numeral 4, 4.2, 28, primer párrafo, fracción X, XII, XXIX, 89, primer párrafo, fracciones I, incisos a), b), c) y d), II, IV, XXVII y XXXVII, artículo 250, primer párrafo, fracciones I, V, XX, incisos a), b) y c) y XXIV del Reglamento Interior del Poder Ejecutivo y de la Administración Pública de la Ciudad de México; artículo 150, cuarto párrafo de la Ley Aduanera vigente; artículos 134, primer párrafo, fracción III y 139 del Código Fiscal de la Federación vigente.

La notificación del oficio número SAF/TCDMX/CEVCE/DPL/1461/2023 de fecha 13 de octubre de 2023, a través del cual se da conocer Dictamen de Clasificación Arancelaria y Valor y Aduana, oficio signado por el Director de Procedimientos Legales adscrito a la Coordinación Ejecutiva de Verificación de Comercio Exterior de la Tesorería de la Ciudad de México de la Secretaría de Administración y Finanzas de la Ciudad de México, al C. Jesús Adrián Díaz Muñoz, propietario, poseedor y/o tenedor de las mercancías de procedencia extranjera que se transporta en el vehículo Marca Chrysler, Modelo Grand Voyager, Año 2001, Tipo Automóvil Vagoneta, con Placas de Circulación NRJ-19-00, Color Azul.----- Se tendrá como fecha de notificación el día 30 de octubre de 2023, es decir, el décimo primer día siguiente al día en que se actúa, considerando que los citados oficios, estarán fijados en los estrados del Recinto Fiscal a partir del día 13 de octubre de 2023, contándose para tales efectos el plazo de diez días a partir del día 16 al 27 de octubre de 2023, tomándose en cuenta los días 16, 17, 18, 19, 20, 23, 24, 25, 26 y 27 de octubre de 2023, por ser hábiles y descontándose los días 21 y 22 del mismo mes y año, por ser inhábiles, de conformidad con el artículo 12 del Código Fiscal de la Federación vigente. -----

-----Conste.-----

Atentamente.

CUITLAHUAC ANIBAL SOTO VAZQUEZ
DIRECTOR DE PROCEDIMIENTOS LEGALES

MGEG/KEGG

Calle Oriente 233 No. 178, Col. Agrícola Oriental,
Demarcación Territorial Iztacalco, C.P. 08500, Ciudad de México.
Tel. 55 57 01 47 46 ext. 1105

CIUDAD INNOVADORA
Y DE DERECHOS



GOBIERNO DE LA
CIUDAD DE MÉXICO

SECRETARÍA DE ADMINISTRACIÓN Y FINANZAS DE LA CIUDAD DE MÉXICO

Tesorería de la Ciudad de México

Coordinación Ejecutiva de Verificación de Comercio Exterior

Dirección de Procedimientos Legales



2023
AÑO DE
Francisco
VILLA

EL REVOLUCIONARIO DEL PUERTO

Número de orden: CVM0900015/23

Expediente: CPA0900068/23

CÉDULA DE RETIRO
DATOS DEL PROCEDIMIENTO

CONTRIBUYENTE:

C. JESÚS ADRIÁN DÍAZ MUÑOZ, PROPIETARIO, POSEEDOR Y/O TENEDOR DE LAS MERCANCÍAS DE PROCEDENCIA EXTRANJERA QUE SE TRANSPORTA EN EL VEHÍCULO MARCA CHRYSLER, MODELO GRAND VOYAGER, AÑO 2001, TIPO AUTOMÓVIL VAGONETA, CON PLACAS DE CIRCULACIÓN NRJ-19-00, COLOR AZUL.

LUGAR EN DONDE SE LLEVÓ A CABO LA
VERIFICACIÓN:

PONIENTE 112, ENTRE CALLE NORTE 1-E Y CALLE NORTE 1-D, COLONIA TLACAMACA, DEMARCACIÓN TERRITORIAL GUSTAVO A. MADERO, CÓDIGO POSTAL 07380, CIUDAD DE MÉXICO.

OFICIO O ACUERDO A NOTIFICAR:

SAF/TCDMX/CEVCE/DPL/1461/2023 DE FECHA 13 DE OCTUBRE DE 2023, A TRAVÉS DEL CUAL SE DA CONOCER DICTAMEN DE CLASIFICACIÓN ARANCELARIA Y VALOR EN ADUANA.

EL SUSCRITO CUITLAHUAC ANIBAL SOTO VAZQUEZ, EN MI CARÁCTER DE DIRECTOR DE PROCEDIMIENTOS LEGALES DE LA COORDINACIÓN EJECUTIVA DE VERIFICACIÓN DE COMERCIO EXTERIOR DEPENDIENTE DE LA TESORERÍA DE LA CIUDAD DE MÉXICO DE LA SECRETARÍA DE ADMINISTRACIÓN Y FINANZAS DE LA CIUDAD DE MÉXICO, SIENDO LAS 10:10 HORAS DEL DÍA 13 DE OCTUBRE DE 2023, HAGO CONSTAR QUE UNA VEZ QUE HAYA TRANSCURRIDO EL PLAZO DE DIEZ DÍAS HÁBILES CONSECUTIVOS, COMPUTADOS A PARTIR DEL DÍA 16 AL 27 DE OCTUBRE DE 2023, TOMÁNDOSE EN CUENTA LOS DÍAS 16, 17, 18, 19, 20, 23, 24, 25, 26 Y 27 DE OCTUBRE DE 2023, POR SER HÁBILES Y DESCONTÁNDOSE LOS DÍAS 21 Y 22 DEL MISMO MES Y AÑO, POR SER INHÁBILES, DE CONFORMIDAD CON EL ARTÍCULO 12 DEL CÓDIGO FISCAL DE LA FEDERACIÓN VIGENTE Y SIENDO QUE EL 30 DE OCTUBRE DE 2023, ES EL DÉCIMO PRIMER DÍA SIGUIENTE AL DÍA EN QUE SON FIJADOS, EL ACUERDO Y CONSTANCIAS DE NOTIFICACIÓN POR ESTRADOS, ASÍ COMO EL OFICIO SAF/TCDMX/CEVCE/DPL/1461/2023 DE FECHA 13 DE OCTUBRE DE 2023, A TRAVÉS DEL CUAL SE DA CONOCER DICTAMEN DE CLASIFICACIÓN ARANCELARIA Y VALOR EN ADUANA, DOCUMENTO RELACIONADO CON LA ORDEN DE VERIFICACIÓN DE MERCANCÍAS DE PROCEDENCIA EXTRANJERA EN TRANSPORTE NÚMERO CVM0900014/23, SIGNADO POR EL DIRECTOR DE PROCEDIMIENTOS LEGALES ADSCRITO A LA COORDINACIÓN EJECUTIVA DE VERIFICACIÓN DE COMERCIO EXTERIOR DE LA TESORERÍA DE LA CIUDAD DE MÉXICO DE LA SECRETARÍA DE ADMINISTRACIÓN Y FINANZAS DE LA CIUDAD DE MÉXICO, DIRIGIDO AL C. JESÚS ADRIÁN DÍAZ MUÑOZ, PROPIETARIO, POSEEDOR Y/O TENEDOR DE LAS MERCANCÍAS DE PROCEDENCIA EXTRANJERA QUE SE TRANSPORTA EN EL VEHÍCULO MARCA CHRYSLER, MODELO GRAND VOYAGER, AÑO 2001, TIPO AUTOMÓVIL VAGONETA, CON PLACAS DE CIRCULACIÓN NRJ-19-00, COLOR AZUL; LO ANTERIOR, EN TÉRMINOS DEL ARTÍCULO 150, PÁRRAFO TERCERO Y CUARTO DE LA LEY ADUANERA EN VIGOR Y EL ARTÍCULO 134, PRIMER PÁRRAFO, FRACCIÓN III Y 139 DEL CÓDIGO FISCAL DE LA FEDERACIÓN VIGENTE; ES MOTIVO POR EL CUAL SE RETIRARÁN DE LOS ESTRADOS DE LA COORDINACIÓN EJECUTIVA DE VERIFICACIÓN DE COMERCIO EXTERIOR, EL ACUERDO Y CONSTANCIAS DE NOTIFICACIÓN POR ESTRADOS DEL OFICIO NÚMERO SAF/TCDMX/CEVCE/DPL/1461/2023 DE FECHA 13 DE OCTUBRE DE 2023, A TRAVÉS DEL CUAL SE DA CONOCER DICTAMEN DE CLASIFICACIÓN ARANCELARIA Y VALOR EN ADUANA, DOCUMENTO RELACIONADO CON LA ORDEN DE VERIFICACIÓN DE MERCANCÍAS DE PROCEDENCIA EXTRANJERA EN TRANSPORTE NÚMERO CVM0900014/23, OFICIO QUE ES FIJADO, ASÍ COMO EL ACUERDO DE NOTIFICACIÓN EN LOS CITADOS ESTRADOS DEL DÍA 13 DE OCTUBRE DE 2023, LOS CUALES SERÁN RETIRADOS EL DÍA 31 DE OCTUBRE DE 2023, QUEDANDO POR TANTO LEGALMENTE NOTIFICADOS EL 30 DE OCTUBRE DE 2023.

-----CONSTE-----

DIRECTOR DE PROCEDIMIENTOS LEGALES

CUITLAHUAC ANIBAL SOTO VAZQUEZ

TESTIGO

MARÍA GUADALUPE ESPINOSA GONZÁLEZ

TESTIGO

KAREN ESTEFANÍA GARCÍA GARCÍA

MGEG/KEGG

Calle Oriente 233 No. 178, Col. Agrícola Oriental,
Demarcación Territorial Iztacalco, C.P. 08500, Ciudad de México.
Tel. 55 57 01 47 46 ext. 1105

CIUDAD INNOVADORA
Y DE DERECHOS

