



GOBIERNO DE LA  
CIUDAD DE MÉXICO

SECRETARÍA DE ADMINISTRACIÓN Y FINANZAS DE LA CIUDAD DE MÉXICO  
Tesorería de la Ciudad de México  
Coordinación Ejecutiva de Verificación de Comercio Exterior  
Dirección de Procedimientos Legales



2023  
AÑO DE  
Francisco  
VILLA  
LA EDUCACIÓN Y EL PODER POLÍTICO

Número de orden: CVM0900010/23  
Expediente: CPA0900066/23  
SAF/TCDMX/CEVCE/DPL/1296/2023

Asunto: Se da conocer Dictamen de Clasificación Arancelaria y Valor en Aduana.

Ciudad de México, a 08 de septiembre de 2023

C. Propietario, Poseedor y/o Tenedor de las mercancías de procedencia extranjera que se transportada en el vehículo Marca CHEVROLET, Modelo 1996, Tipo Camión, con Placas de Circulación KZ-75-234, Color Blanco.  
(Notificación por Estrados).

Se hace referencia al Procedimiento Administrativo en Materia Aduanera número CPA0900066/23, instaurado sobre las mercancías de procedencia extranjera consistentes en Caso Uno: 1,274 kilogramos de ropa usada, varias marcas, varios modelos, y Caso Dos: 66.9 kilogramos de calzado usado, varias marcas, varios modelos, todos de origen y procedencia extranjera.

Al respecto, esta Dirección de Procedimientos Legales adscrita a la Coordinación Ejecutiva de Verificación de Comercio Exterior de la Tesorería de la Ciudad de México de la Secretaría de Administración y Finanzas de la Ciudad de México, con fundamento en los artículos 16 de la Constitución Política de los Estados Unidos Mexicanos vigente, en los artículos 13 y 14 de la Ley de Coordinación Fiscal vigente, así como en las cláusulas SEGUNDA, primer párrafo, fracción VI, inciso d), TERCERA y CUARTA, primero, segundo y cuarto párrafos del Convenio de Colaboración Administrativa en Materia Fiscal Federal, celebrado por el Gobierno Federal por conducto de la Secretaría de Hacienda y Crédito Público, y el Gobierno del Distrito Federal, con fecha de 13 de julio de 2015, publicado en el Diario Oficial de la Federación el 12 de agosto de 2015, y en la Gaceta Oficial del Distrito Federal el 20 de agosto de 2015; cláusulas PRIMERA, primer párrafo, fracciones I, II, III y IV y SEGUNDA, primer párrafo, fracciones III, VI, IX, XI y XII, del Anexo 1, de dicho Convenio, publicado en el Diario Oficial de la Federación el 04 de noviembre de 2016; artículos 1, numeral 8, 21, apartado A, numeral 5 y el TRIGÉSIMO de los artículos transitorios de la Constitución Política de la Ciudad de México, artículos 3, 94 y 95 del Estatuto del Gobierno del Distrito Federal vigente; artículos 1, 2, 3, primer párrafo, fracciones I, II, X, XI, XVI, XIX, 4, 5, 6, 7, 10, primer párrafo, fracciones IV y XXII, 11, primer párrafo, fracción I, 12, 16, primer párrafo, fracción II, 18, 20, primer párrafo, fracciones IX y XXV, 23, 27, primer párrafo, fracciones III, IV, V, VI, VII, VIII, XLIX y Vigésimo Séptimo de los Artículos Transitorios de la Ley Orgánica del Poder Ejecutivo y de la Administración Pública de la Ciudad de México; artículos 1º, 2º, 3º, 7º fracción II inciso B), numeral 4, 4.2, 28, primer párrafo, fracción X, XII, XXIX, 89, primer párrafo, fracciones I, incisos a), b), c) y d), II, IV, XXVII y XXXVII, artículo 250, primer párrafo, fracciones I, III, V, IX, XX, incisos a), b) y c) y XXIV del Reglamento Interior del Poder Ejecutivo y de la Administración Pública de la Ciudad de México; artículos 2, primer párrafo, fracción IV, 4, 6 y 7, fracción III y último párrafo del Código Fiscal de la Ciudad de México vigente; y artículo 144, fracción XXXIX de la Ley Aduanera en vigor, le hace de su conocimiento que con el propósito de allegarse de los elementos necesarios que pudiesen servir para aclarar o fijar hechos relativos al Acta de Inicio de Procedimiento Administrativo en Materia Aduanera de fecha 25 de julio de 2023, legalmente notificada por estrados en fecha 10 de agosto de 2023, y estar en posibilidad de emitir la resolución administrativa que en derecho corresponda en el Procedimiento Administrativo al rubro citado, el perito dictaminador designado mediante oficio número SAF/TCDMX/CEVCE/DPL/1191/2023, en el presente Procedimiento administrativo, realizó la revisión física de las mercancías contenidas en el Caso Único.

En virtud de lo anterior y considerando el dictamen de determinación, naturaleza, estado; origen, clasificación arancelaria y valor en aduana de la mercancía de procedencia extranjera, sujeta al procedimiento que nos ocupa, emitido por la Perito Dictaminador, proporcionado a la Dirección de Procedimientos Legales por oficio SAF/TCDMX/CEVCE/SRF/298/2023, de fecha 04 de septiembre de 2023, y teniendo a la vista las mercancías de procedencia extranjera, emitió el dictamen técnico de Clasificación Arancelaria y de Valor en Aduana de la mercancía correspondiente al Procedimiento Administrativo en Materia Aduanera número: CPA0900066/23, en los siguientes términos:

Página 1 de 21

MGEG

Calle Oriente 233 No. 178, Col. Agrícola Oriental,  
Demarcación Territorial Iztacalco, C.P. 08500, Ciudad de México.  
Tel. 55 57 01 47 46 ext. 1105

CIUDAD INNOVADORA  
Y DE DERECHOS





GOBIERNO DE LA  
CIUDAD DE MÉXICO

SECRETARÍA DE ADMINISTRACIÓN Y FINANZAS DE LA CIUDAD DE MÉXICO  
Tesorería de la Ciudad de México  
Coordinación Ejecutiva de Verificación de Comercio Exterior  
Dirección de Procedimientos Legales



2023  
AÑO DE  
Francisco  
VILLA  
LA REVOLUCIÓN DEL PORFIRATO

Número de orden: CVM0900010/23  
Expediente: CPA0900066/23  
SAF/TCDMX/CEVCE/DPL/1296/2023

- ij) los tejidos, incluso de punto, fieltro y tela sin tejer, impregnados, recubiertos, revestidos o estratificados con caucho y los artículos de estos productos, del Capítulo 40;
- k) las pieles sin depilar (Capítulos 41 o 43) y los artículos de peletería natural o de peletería laticia o artificial de las partidas 43.03 o 43.04;
- l) los artículos de materia textil de las partidas 42.01 o 42.02;
- m) los productos y artículos del Capítulo 48 (por ejemplo: la guata de celulosa);
- n) el calzado y sus partes, polainas y artículos similares, del Capítulo 64;
- o) las redecillas para el cabello y los sombreros y demás tocados, y sus partes, del Capítulo 65;
- p) los productos del Capítulo 67;
- q) los productos textiles recubiertos de abrasivos (partida 68.05), así como las fibras de carbono y las manufacturas de estas fibras, de la partida 68.15;
- r) las fibras de vidrio, los artículos de fibras de vidrio y los bordados químicos o sin fondo visible con hilo bordador de fibras de vidrio (Capítulo 70);
- s) los artículos del Capítulo 94 (por ejemplo: muebles, artículos de cama, aparatos de alumbrado);
- t) los artículos del Capítulo 95 (por ejemplo: juguetes, juegos, artefactos deportivos, redes para deportes);
- u) los artículos del Capítulo 96 (por ejemplo: cepillos y brochas, juegos o surtidos de viaje para costura, cierres de cremallera (cierres relámpago), cintas entintadas para máquinas de escribir);
- v) los artículos del Capítulo 97.

2. A) Los productos textiles de los Capítulos 50 a 55 o de las partidas 58.09 o 59.02 que contengan dos o más materias textiles se clasificarán como si estuviesen totalmente constituidos por la materia textil que predomine en peso sobre cada una de las demás. Cuando ninguna materia textil predomine en peso, el producto se clasificará como si estuviese totalmente constituido por la materia textil que pertenezca a la última partida por orden de numeración entre las susceptibles de tomarse razonablemente en cuenta.

B) Para la aplicación de esta regla:

- a) los hilados de crin entorchados (partida 51.10) y los hilados metálicos (partida 56.05) se consideran por su peso total como una sola materia textil; los hilos de metal se consideran materia textil para la clasificación de los tejidos a los que estén incorporados;
- b) la elección de la partida apropiada se hará determinando primero el Capítulo y luego, en este Capítulo, la partida aplicable, haciendo abstracción de cualquier materia textil que no pertenezca a dicho Capítulo;
- c) cuando los Capítulos 54 y 55 entren en juego con otro Capítulo, estos dos Capítulos se considerarán como uno solo;
- d) cuando un Capítulo o una partida se refieran a varias materias textiles, dichas materias se considerarán como una sola materia textil.

C) Las disposiciones de los apartados A) y B) se aplican también a los hilados especificados en las Notas 3, 4, 5 o 6 siguientes.

3. A) Sin perjuicio de las excepciones previstas en el apartado

B) siguiente, en esta Sección se entiende por cordeles, cuerdas y cordajes, los hilados (sencillos, retorcidos o cableados):

- a) de seda o de desperdicios de seda, de título superior a 20,000 decitex;
- b) de fibras sintéticas o artificiales (incluidos los formados por dos o más monofilamentos del Capítulo 54), de título superior a 10,000 decitex;
- c) de cáñamo o lino:
  - i) pulidos o abrillantados, de título superior o igual a 1,429 decitex; o
  - ii) sin pulir ni abrillantar, de título superior a 20,000 decitex;
- d) de coco, de tres o más cabos;
- e) de las demás fibras vegetales, de título superior a 20,000 decitex;
- f) reforzados con hilos de metal.

B) Las disposiciones anteriores no se aplican:

- a) a los hilados de lana, pelo o crin ni a los hilados de papel, sin reforzar con hilos de metal;



GOBIERNO DE LA  
CIUDAD DE MÉXICO

SECRETARÍA DE ADMINISTRACIÓN Y FINANZAS DE LA CIUDAD DE MÉXICO  
Tesorería de la Ciudad de México  
Coordinación Ejecutiva de Verificación de Comercio Exterior  
Dirección de Procedimientos Legales



Número de orden: CVM0900010/23  
Expediente: CPA0900066/23  
SAF/TCDMX/CEVCE/DPL/1296/2023

7. En esta Sección se entiende por confeccionados:

- a) los artículos cortados en forma distinta de la cuadrada o rectangular;
- b) los artículos terminados directamente y listos para su uso o que puedan utilizarse después de haber sido separados por simple corte de los hilos sin entrelazar, sin costuras ni otra mano de obra complementaria, tales como algunos paños de cocina, toallas, manteles, pañuelos de cuello y mantas;
- c) los artículos cuyos bordes hayan sido dobladillos o ribeteados por cualquier sistema o sujetos por medio de flecos anudados obtenidos con hilos del propio artículo o con hilos aplicados; sin embargo, no se considerará confeccionada la materia textil en pieza cuyos bordes desprovistos de orillos hayan sido simplemente sujetos;
- d) los artículos cortados en cualquier forma, que hayan sido objeto de un trabajo de entresacado de hilos;
- e) los artículos unidos por costura, pegado u otra forma (excepto las piezas de un mismo textil unidas por sus extremos para formar una pieza de mayor longitud, así como las piezas constituidas por dos o más textiles superpuestos en toda su superficie y unidas de esta forma, incluso con interposición de materia de relleno);
- f) los artículos de punto obtenidos con forma determinada, que se presenten en unidades o en pieza que comprenda varias unidades.

8. A los efectos de los Capítulos 50 a 60:

- a) no se clasifican en los Capítulos 50 a 55 y 60 ni, salvo disposición en contrario, en los Capítulos 56 a 59, los artículos confeccionados tal como se definen en la Nota 7 anterior;
- b) no se clasifican en los Capítulos 50 a 55 y 60 los artículos de los Capítulos 56 a 59.

9. Los productos constituidos por napas de hilados textiles paralelizados que se superponen en ángulo recto o agudo se asimilarán a los tejidos de los Capítulos 50 a 55. Estas napas se fijan entre sí en los puntos de cruce de sus hilados mediante un adhesivo o por termosoldado.

10. Los productos elásticos constituidos por materia textil combinada con hilos de caucho se clasifican en esta Sección.

11. En esta Sección, el término impregnado abarca también el adherizado.

12. En esta Sección, el término poliamidas abarca también las aramidas.

13. En esta Sección y, en su caso, en la Nomenclatura, se entiende por hilados de elastómeros, los hilados de filamentos (incluidos los monofilamentos) de materia textil sintética, excepto los hilados texturados, que puedan alargarse hasta tres veces su longitud primitiva sin romperse y que, después de alargarse hasta dos veces su longitud primitiva, adquieran, en menos de cinco minutos, una longitud inferior o igual a una vez y media su longitud primitiva.

14. Salvo disposición en contrario, las prendas de vestir de materia textil que pertenezcan a partidas distintas se clasificarán en sus partidas respectivas, incluso si se presentan en surtidos para la venta al por menor. A los efectos de esta Nota, se entiende por prendas de vestir de materia textil las prendas de las partidas 61.01 a 61.14 y de las partidas 62.01 a 62.11."

-Clasificación Arancelaria -  
Nivel Capítulo

#### 1. Artículos de prendería.

##### 1.1 Ropa y calzado usado.

La Regla General 1, contenida en el artículo 2, fracción I de la Ley de los Impuestos Generales de Importación y de Exportación, dispone que, "Los títulos de las Secciones de los Capítulos o Subcapítulos sólo tienen un valor indicativo, ya que la clasificación está determinada legalmente por los textos de las partidas y de las Notas de Sección o de Capítulo y, si no son contrarias a los textos de dichas partidas y Notas, de acuerdo con las Reglas siguientes". Considerando que las mercancías a clasificar se tratan de "ropa y





GOBIERNO DE LA  
CIUDAD DE MÉXICO

SECRETARÍA DE ADMINISTRACIÓN Y FINANZAS DE LA CIUDAD DE MÉXICO  
Tesorería de la Ciudad de México  
Coordinación Ejecutiva de Verificación de Comercio Exterior  
Dirección de Procedimientos Legales



Número de orden: CVM0900010/23  
Expediente: CPA0900066/23  
SAF/TCDMX/CEVCE/DPL/1296/2023

Con  
base  
la

Partida	63.09	"Artículos de prendería."
Subpartida	6309.00	"Artículos de prendería."
Fracción	6309.00.01	"Artículos de prendería."
NICO	6309.00.01 00	"Artículos de prendería."

en

Regla Complementaria 3ª de la fracción II del artículo 2 de la anteriormente citada Ley, que hace obligatoria la aplicación de las Notas Nacionales de la Tarifa Arancelaria, así como al Tercer punto del Acuerdo por el que se dan a conocer las Notas Nacionales de la Tarifa de la Ley de los Impuestos Generales de Importación y de Exportación, publicado el 02 de diciembre de 2022, en el Diario Oficial de la Federación, el cual de manera textual cita lo siguiente "...El Sistema Armonizado y sus Notas Explicativas podrán ser utilizados como una herramienta auxiliar y como documento de consulta para definir los productos comprendidos en Acuerdos Comerciales, así como para interpretación y aplicación de la TIGIE..." se cita las Notas Explicativas del capítulo 63.09, aplicable a la mercancía en cuestión:

"Los artículos comprendidos en la presente partida (que se enumeran limitativamente en los apartados 1) y 2) siguientes deben cumplir al mismo tiempo las dos condiciones siguientes, a falta de lo cual siguen su propio régimen:

A) Tener señales apreciables de uso. Se puede tratar de artículos que necesiten un arreglo o limpieza, o bien, incluso, de artículos utilizables como se presentan.

Los artículos nuevos con defectos de tejedura, teñido, etc., así como los artículos de exposición o de escaparate, ajados, siguen su propio régimen.

B) Presentarse a granel (por ejemplo, en vagones de mercancías), o bien en balas, sacos o acondicionamientos similares, o en bultos simplemente atados sin otra materia de envasado, o a granel en cajas.

Se trata, en este caso, de expediciones importantes, comúnmente para revendedores, en las que el sistema de envasado es menos cuidado que el que se acostumbra a adoptar habitualmente para las expediciones de artículos nuevos.

Esta partida comprende, a reserva de las condiciones mencionadas precedentemente, los artículos enumerados limitativamente a continuación:

1) Artículos de materias textiles de la Sección XI: vestidos y complementos de vestir (por ejemplo, vestidos, chales, medias y calcetines, guantes o cuellos), colchas, ropa de casa (por ejemplo: sábanas o manteles) y artículos de tapicería (por ejemplo: cortinas, colgaduras o tapetes). Esta partida comprende también las partes de estos vestidos o complementos de vestir.

Se clasifican, sin embargo, en el Capítulo 57 o en la partida 58.05, los artículos de tapicería allí comprendidos (alfombras y otros revestimientos para el suelo, incluidos los tapices llamados "Kelim", "Soumak", "Karamanie" y alfombras similares hechas a mano, y tapicería), incluso si tienen señales apreciables de uso y cualquiera que sea la forma de envasado. Están igualmente excluidos, sin tener en cuenta el grado de uso o la presentación, los artículos del Capítulo 94, y principalmente, los comprendidos en la partida 94.04 (somieres, artículos de cama y artículos similares con muelles, o bien rellenos o guarnecidos interiormente, tales como colchones, cubrepiés, edredones, cojines, pufes o almohadas).

2) El calzado y los artículos de sombrerería de cualquier clase o materia (por ejemplo: cuero, caucho, madera, materias textiles, paja o plástico), con exclusión, sin embargo, del calzado y los artículos de sombrerería, etc., de amianto.

Todos los demás artículos (sacos, toldos, tiendas, artículos de acampada, etc.) con señales de uso se excluyen de esta partida y siguen el régimen de los artículos nuevos."



GOBIERNO DE LA  
CIUDAD DE MÉXICO

SECRETARÍA DE ADMINISTRACIÓN Y FINANZAS DE LA CIUDAD DE MÉXICO  
Tesorería de la Ciudad de México  
Coordinación Ejecutiva de Verificación de Comercio Exterior  
Dirección de Procedimientos Legales

Número de orden: CVM0900010/23  
Expediente: CPA0900066/23  
SAF/TCDMX/CEVCE/DPL/1296/2023



**INVENTARIO DE ROPA USADA".**

Descripción de la mercancía	CASO UNO (Ropa usada)	CASO DOS (Calzado usado)
Peso	1,274 kilogramos	66.9 kilogramos
Marca	Varias marcas	Varias marcas
Modelo	Varios modelos	Varios modelos
Origen	Varios orígenes	Varios orígenes
Fracción Arancelaria con número de identificación comercial	6309.00.01 00	6309.00.01 00
Regulaciones y Restricciones no Arancelarias conforme a Fracción Arancelaria.	PERMISO PREVIO DE LA S.E. NOM-004-SE-2021	PERMISO PREVIO DE LA S.E. NOM-020-SCFI-1997
Condiciones de la mercancía	Usado	Usado
Valor Aduana	\$207,687.48 (Doscientos siete mil seiscientos ochenta y siete pesos 48/100 M.N.).	\$14,010.87 (Catorce mil diez pesos 87/100 M.N.)
IGI	20%	20%
Impuesto al valor Agregado	16%	16%

Permiso previo por parte de la Secretaría de Economía para la importación definitiva de prendería (ropa y calzado usado).

I.- Las mercancías comprendidas en la fracción arancelaria con número de identificación comercial 6309.00.01 00, se encuentra sujeta de presentar permiso previo de importación, emitido por parte de la Secretaría de Economía, de conformidad con los artículos 4º, fracción IV, 5º, fracción V y 16º fracción VI, de la Ley de Comercio Exterior, y al "ACUERDO QUE ESTABLECE LA CLASIFICACION Y CODIFICACION DE MERCANCIAS CUYA IMPORTACION Y EXPORTACION ESTA SUJETA AL REQUISITO DE PERMISO PREVIO POR PARTE DE LA SECRETARIA DE ECONOMIA", publicada en el Diario Oficial de la Federación el 31 de diciembre de 2012, modificadas mediante diversos publicados en el mismo medio informativo.

Mercancías sujetas al cumplimiento de Normas Oficiales Mexicanas.

I.-La mercancía clasificada en la fracción arancelaria con número de identificación comercial 6309.00.01 00, del Caso Uno se encuentra sujeta al cumplimiento de las especificaciones de los Capítulos 4 (Especificaciones de información comercial) y 5 (Instrumentación de la información comercial) de la Norma Oficial Mexicana, NOM-004-SE-2021, publicada en el Diario Oficial de la Federación el 14 de enero de 2022 y a lo dispuesto en el artículo 3, fracción I, del Acuerdo que establece la clasificación y codificación de mercancías cuya importación y exportación en las que se clasifican las mercancías sujetas al cumplimiento de las Normas Oficiales Mexicanas en el punto de su entrada al país, y en el de su salida, contenido en el Anexo 2.4.1 del Acuerdo por el que la Secretaría de Economía emite





GOBIERNO DE LA  
CIUDAD DE MÉXICO

SECRETARÍA DE ADMINISTRACIÓN Y FINANZAS DE LA CIUDAD DE MÉXICO  
Tesorería de la Ciudad de México  
Coordinación Ejecutiva de Verificación de Comercio Exterior  
Dirección de Procedimientos Legales



2023  
AÑO DE  
Francisco  
VILLA  
EL REVOLUCIONARIO ILUMINADO

Número de orden: CVM0900010/23  
Expediente: CPA0900066/23  
SAF/TCDMX/CEVCE/DPL/1296/2023

*III. Que no revierta directa ni indirectamente al vendedor parte alguna del producto de la enajenación posterior o de cualquier cesión o utilización ulterior de las mercancías efectuada por el importador, salvo en el monto en que se haya realizado el ajuste señalado en la fracción IV del artículo 65 de esta Ley.*

*IV. Que no exista vinculación entre el importador y el vendedor, o que en caso de que exista, la misma no haya influido en el valor de transacción..."*

La Subdirección del Recinto Fiscal, requirió a la Dirección de Procedimientos Legales, mediante oficio número SAF/TCDMX/CEVCE/SRF/0294/2023, de fecha 24 de agosto de 2023, "...que en caso de que el contribuyente presentara documentación, la misma sea remitida a esta Subdirección del Recinto Fiscal...", en ese sentido, la Dirección de Procedimientos Legales, remitió oficio número SAF/TCDMX/CEVCE/DPL/1267/2023 con fecha 01 de septiembre de 2023, informando que a la fecha del mismo no se ha presentado documentación alguna presentada por el Propietario, poseedor y/o tenedor de las mercancías de origen y procedencia extranjera sujeta a embargo precautorio.

Derivado de lo anterior, la ausencia de documentación comprobatoria de venta para la exportación a territorio nacional de la mercancía objeto de valoración, por compra efectuada por el importador, como condición ineludible para considerar el precio pagado, según se desprende de lo dispuesto en el tercer párrafo del artículo 64 de la Ley Aduanera, así como la ausencia de datos objetivos y cuantificables impide aplicar el Valor de Transacción previsto en el artículo 64 de la Ley Aduanera, por lo que se procede a descartar el método, siguiendo con el análisis de los siguientes métodos.

2. Determinación de la Base Gravable del Impuesto General de Importación con arreglo en lo previsto en la fracción I del artículo 71 de la Ley Aduanera, conforme al Valor de transacción de mercancías idénticas, en los términos señalados en el artículo 72 de la Ley Aduanera vigente.

Por lo que toca a este método de valor de transacción de mercancías idénticas, conforme lo dispone el segundo párrafo del artículo 72 de la Ley Aduanera, se hace necesario, para tener en cuenta cualquier diferencia en el nivel y la cantidad entre las transacciones objeto de comparación, hacer dichos ajustes sobre la base de datos comprobados que demuestren que son razonables y exactos, procedimiento que no es posible llevar a cabo, en virtud de no contar con antecedentes comprobados sobre mercancías idénticas, en términos del quinto párrafo del artículo 72 de la Ley Aduanera, que hayan sido importadas conforme al valor de transacción, y que cubran los requerimientos antes citados, con fundamento en lo dispuesto en el artículo 129 del Reglamento de la Ley Aduanera, al no existir información suficiente para determinar los ajustes respectivos y tomar en cuenta las diferencias correspondientes a nivel comercial o a la cantidad, el Valor en Aduana no puede ser determinado con base en el valor de transacción de mercancías idénticas, por lo que se procede, en términos del artículo 71 de la Ley Aduanera, a estudiar la aplicabilidad del método de Valor de Transacción de Mercancías Similares, referido en la fracción II del citado artículo 71, conforme a su regulación contenida en el artículo 73 de la Ley Aduanera.

3. Determinación de la Base Gravable del Impuesto General de Importación con arreglo en lo previsto en la fracción II del artículo 71 de la Ley Aduanera, conforme al Valor de transacción de mercancías similares, en los términos señalados en el artículo 73 de la Ley Aduanera vigente.

En igual forma, por lo que toca a este método de valor de transacción de mercancías similares, conforme lo dispone el segundo párrafo del artículo 73 de la Ley Aduanera, es necesario, para ajustar cualquier diferencia en el nivel y la cantidad entre las transacciones objeto de comparación, hacer dichos ajustes sobre la base de datos comprobados que demuestren que son razonables y exactos, procedimiento que no es posible llevar a cabo, en virtud de no contar con antecedentes comprobados sobre mercancías similares, en términos del quinto párrafo del artículo 73 de la Ley Aduanera, que hayan sido importadas conforme al valor de transacción, y que cubran los requerimientos antes referidos, con arreglo a lo dispuesto en el artículo 129 del Reglamento de la Ley Aduanera, al no existir información suficiente para determinar los ajustes respectivos y tomar en cuenta las diferencias correspondientes a nivel





GOBIERNO DE LA  
CIUDAD DE MÉXICO

SECRETARÍA DE ADMINISTRACIÓN Y FINANZAS DE LA CIUDAD DE MÉXICO  
Tesorería de la Ciudad de México  
Coordinación Ejecutiva de Verificación de Comercio Exterior  
Dirección de Procedimientos Legales



Número de orden: CVM0900010/23  
Expediente: CPA0900066/23  
SAF/TCDMX/CEVCE/DPL/1296/2023

Como fue expuesto en el numeral 1, la ausencia de documentación comprobatoria de venta para la exportación a territorio nacional de la mercancía objeto de valoración, por compra efectuada por el importador, como condición ineludible para considerar el precio pagado, según se desprende de lo dispuesto en el tercer párrafo del artículo 64 de la Ley Aduanera, así como la ausencia de datos objetivos y cuantificables respecto de los cargos que deban sumarse al precio pagado establecidos en el artículo 65 de la Ley Aduanera, con fundamento en lo dispuesto en el artículo 113 del Reglamento de la Ley Aduanera, no puede determinarse la base gravable del Impuesto General de Importación, conforme al método del valor de transacción, por lo que la ausencia de datos objetivos y cuantificables relacionados con la venta para exportación a territorio nacional de la mercancía en mérito impide, de cualquier forma razonable, considerar como aplicable el Valor de Transacción previsto en el artículo 64 de la Ley Aduanera, ni aún en términos de lo establecido en el artículo 78 de la misma Ley, por lo que se procede, con arreglo a lo previsto en el mismo artículo 78, a analizar la aplicación del método de Valor de Transacción de Mercancías Idénticas, regulado en el artículo 72 de la Ley Aduanera, aplicado conforme a lo dispuesto en el artículo 78 de la misma Ley.

8. Determinación de la Base Gravable del Impuesto General de Importación, conforme al método de Valor de Transacción de mercancías idénticas, establecido en el artículo 72 de la Ley Aduanera, con arreglo a lo previsto en el artículo 78 de la Ley Aduanera vigente.

Atendiendo a los requisitos de identidad de las mercancías establecidos en el quinto párrafo del artículo 72 de la Ley Aduanera, es de observarse que, si para que una mercancía pueda considerarse como idéntica, ésta, además de haber sido producida en el mismo país que la de objeto de valoración, debe ser igual en todo "incluidas sus características físicas, calidad, marca y prestigio comercial", es el caso que, el no contar con información suficiente que permita efectuar, conforme a criterios flexibles los ajustes a que refiere el segundo párrafo del artículo 72 en referencia, con fundamento en lo dispuesto en el artículo 129 del Reglamento de la Ley Aduanera, no es posible determinar la Base Gravable del Impuesto General de Importación de la mercancía en mérito conforme al método de valor de transacción de mercancías idénticas, según lo dispuesto en el artículo 72 de la Ley Aduanera, aplicado en términos del artículo 78 de la misma Ley, por lo que se procede al análisis de la determinación de esa base gravable conforme al Valor de Transacción de mercancías similares regulado en el artículo 73 de la Ley Aduanera, aplicado en términos del artículo 78 del mismo ordenamiento legal Aduanero.

9. Determinación de la Base Gravable del Impuesto General de Importación, conforme al método de Valor de Transacción de mercancías similares, establecido en el artículo 73 de la Ley Aduanera, con arreglo a lo previsto en el artículo 78 de la Ley Aduanera vigente.

Con base en la flexibilidad que respecto a los requisitos de similitud previstos en el artículo 73 de la Ley Aduanera, que posibilita la aplicación del método de Valor de Transacción de Mercancías similares en términos del artículo 78 de la misma Ley, y considerando que este artículo establece el requisito de que los datos que se empleen para la determinación de la base gravable del Impuesto General de Importación, sean disponibles en territorio nacional, se asume lo siguiente: es compatible con los principios y disposiciones legales, así como razonable, según refiere el artículo 78 de la Ley Aduanera, considerar que, conforme a lo dispuesto en el quinto párrafo del artículo 73 de la Ley Aduanera, el requisito esencial de similitud entre mercancías es la semejanza en características y composición que les permita cumplir las mismas funciones y ser, sobre todo, "comercialmente intercambiables", no obstante, sin embargo, el no contar con información proveniente de la determinación de un valor de transacción al que pudieran hacerse los ajustes correspondientes, con arreglo a lo dispuesto en el artículo 129 del Reglamento de la Ley Aduanera, este método de Valor de Transacción de mercancías similares, regulado en el artículo 73 de la Ley Aduanera, no puede ser aplicado ni aún en los términos establecidos en el artículo 78 de la misma Ley, por lo que se procede al análisis de la determinación de la base gravable del Impuesto General de Importación conforme al método de precio unitario de venta, referido en la fracción III del artículo 71 de la Ley Aduanera, aplicado con arreglo a lo establecido en el artículo 78 de la misma Ley.

10.- Determinación de la Base Gravable del Impuesto General de Importación, conforme al método de Valor precio Unitario de Venta, establecido en el artículo 74 de la Ley Aduanera, con arreglo a lo previsto en el artículo 78 de la Ley Aduanera vigente.

Página 13 de 21

MGFG

Calle Oriente 233 No. 178, Col. Agrícola Oriental,  
Demarcación Territorial Iztacalco, C.P. 08500, Ciudad de México.  
Tel. 55 57 01 47 46 ext. 1105

CIUDAD INNOVADORA  
Y DE DERECHOS





GOBIERNO DE LA  
CIUDAD DE MÉXICO

SECRETARÍA DE ADMINISTRACIÓN Y FINANZAS DE LA CIUDAD DE MÉXICO  
Tesorería de la Ciudad de México  
Coordinación Ejecutiva de Verificación de Comercio Exterior  
Dirección de Procedimientos Legales

Número de orden: CVM0900010/23  
Expediente: CPA0900066/23  
SAF/TCDMX/CEVCE/DPL/1296/2023



2023  
AÑO DE  
Francisco  
VILLA  
LA REVOLUCIÓN DEL PUEBLO

*los efectos señalados, debe indicar la dirección electrónica de donde la obtuvo y la fecha en que llevó a cabo la consulta respectiva, además de imprimir y certificar el contenido de aquella para demostrar que, al menos en la fecha en que afirma que hizo la consulta, existían en "Internet" los elementos que le sirvieron de base para valorar la mercancía materia del procedimiento administrativo.*

**SEGUNDO TRIBUNAL COLEGIADO EN MATERIAS PENAL Y ADMINISTRATIVA DEL DÉCIMO SÉPTIMO CIRCUITO.**

*Amparo directo 421/2015. Juan Manuel Delgado Cardoza. 14 de abril de 2016. Unanimidad de votos. Ponente: José Octavio Rodarte Ibarra. Secretaria: Diana Elizabeth Gutiérrez Espinoza.*  
**"SEGUNDO TRIBUNAL COLEGIADO EN MATERIAS PENAL Y ADMINISTRATIVA DEL DÉCIMO SÉPTIMO CIRCUITO.**

*Amparo directo 421/2015. Juan Manuel Delgado Cardoza. 14 de abril de 2016. Unanimidad de votos. Ponente: José Octavio Rodarte Ibarra. Secretaria: Diana Elizabeth Gutiérrez Espinoza.*

*Suprema Corte de Justicia de la Nación Registro digital: 186243 Instancia: Tribunales Colegiados de Circuito Novena Época Materias(s): Civil Tesis: V.3o.10 C Fuente: Semanario Judicial de la Federación y su Gaceta. Tomo XVI, Agosto de 2002, página 1306 Tipo: Aislada INFORMACIÓN PROVENIENTE DE INTERNET. VALOR PROBATORIO. El artículo 188 del Código Federal de Procedimientos Civiles, de aplicación supletoria a la Ley de Amparo, en términos de lo previsto en el diverso artículo 2o. de este ordenamiento legal, dispone: "Para acreditar hechos o circunstancias en relación con el negocio que se ventila, pueden las partes presentar fotografías, escritos o notas taquigráficas, y, en general, toda clase de elementos aportados por los descubrimientos de la ciencia."; asimismo, el diverso artículo 210-A, párrafo primero, de la legislación que se comenta, en lo conducente, reconoce como prueba la información generada o comunicada que conste en medios electrónicos, ópticos o en cualquiera otra tecnología; ahora bien, entre los medios de comunicación electrónicos se encuentra "internet", que constituye un sistema mundial de diseminación y obtención de información en diversos ámbitos y, dependiendo de esto último, puede determinarse el carácter oficial o extraoficial de la noticia que al efecto se recabe, y como constituye un adelanto de la ciencia, procede, en el aspecto normativo, otorgarle valor probatorio idóneo. TERCER TRIBUNAL COLEGIADO DEL QUINTO CIRCUITO. Amparo en revisión 257/2000. Bancomer, S.A., Institución de Banca Múltiple, Grupo Financiero. 26 de junio de 2001. Unanimidad de votos. Ponente: Epicteto García Báez."*

Ahora bien, respecto del inventario del Acta de Inicio de Procedimiento Administrativo en Materia Aduanera, que contiene el Caso Uno, descritas como: "ropa usada", se procede a realizar la comparación de la mercancía embargada, con la diversa mercancía consultada en tiendas virtuales, siendo que para la ropa usada se tomó como referencia el precio de mercancías similares que se venden en territorio nacional en condiciones comerciales similares a las mercancías objeto de valoración, por lo que en atención a dichos principios se consideró que aunque no sean iguales en todo, tengan características semejantes, les permita cumplir las mismas funciones y ser comercialmente intercambiables, por lo anterior, se consideraron aspectos relevantes como son: descripción, estado de la mercancía (usado), calidad, utilidad y/o función para el que fueron diseñados, mismo al que se puede acceder con la siguiente liga de la página principal: <https://www.dress4less.com.mx/>. Derivado de lo anterior, se procede a consultar las mercancías comercializadas en la tienda virtual antes señalada, así como el valor a que se comercializan a efecto de recabar los precios de referencia en que se basó la obtención de la Base Gravable del Impuesto General de Importación, anexando las imágenes que corresponden a la página.

<https://www.dress4less.com.mx/>

Página 15 de 21

MGE

Calle Oriente 233 No. 178, Col. Agrícola Oriental,  
Demarcación Territorial Iztacalco, C.P. 08500, Ciudad de México.  
Tel. 55 57 01 47 46 ext. 1105

CIUDAD INNOVADORA  
Y DE DERECHOS





GOBIERNO DE LA  
CIUDAD DE MÉXICO

SECRETARÍA DE ADMINISTRACIÓN Y FINANZAS DE LA CIUDAD DE MÉXICO  
Tesorería de la Ciudad de México  
Coordinación Ejecutiva de Verificación de Comercio Exterior  
Dirección de Procedimientos Legales

Número de orden: CVM0900010/23  
Expediente: CPA0900066/23  
SAF/TCDMX/CEVCE/DPL/1296/2023



Mercancía embargada ubicada en el Recinto Fiscal.



Mercancía con la que se realizó la comparación.



La mercancía contenida en el Caso Uno del Acta de Inicio de Procedimiento Administrativo en Materia Aduanera, corresponde a 809 kilogramos de (Ropa usada).

Página 17 de 21

MGEG

Calle Oriente 233 No. 178, Col. Agrícola Oriental,  
Demarcación Territorial Iztacalco, C.P. 08500, Ciudad de México.  
Tel. 55 57 01 47 46 ext. 1105

CIUDAD INNOVADORA  
Y DE DERECHOS



GOBIERNO DE LA  
CIUDAD DE MÉXICO

SECRETARÍA DE ADMINISTRACIÓN Y FINANZAS DE LA CIUDAD DE MÉXICO  
Tesorería de la Ciudad de México  
Coordinación Ejecutiva de Verificación de Comercio Exterior  
Dirección de Procedimientos Legales

Número de orden: CVM0900010/23  
Expediente: CPA0900066/23  
SAF/TCDMX/CEVCE/DPL/1296/2023



Considerando que el método utilizado es el de Valor de precio unitario de venta, establecido en el artículo 74 de la Ley Aduanera, con arreglo a lo previsto en el artículo 78 de la Ley Aduanera vigente, siendo considerable para este método el mayor número de unidades al que se venden en territorio nacional, en el mismo estado en que son importadas, por ser un método más flexible y no un método estricto, se tomó en cuenta que la tienda en línea <http://www.bodegapacasderopa.net>, donde se comercializan las mercancías al mayor número de unidades, esto es, el precio unitario que se tomó en consideración, es el de la mercancía comercialmente intercambiable a mayor número de unidades con el público en general dentro del territorio nacional, considerando la utilidad, funcionalidad y estado (usado) de las mercancías.

Mercancía embargada ubicada en el Recinto Fiscal.

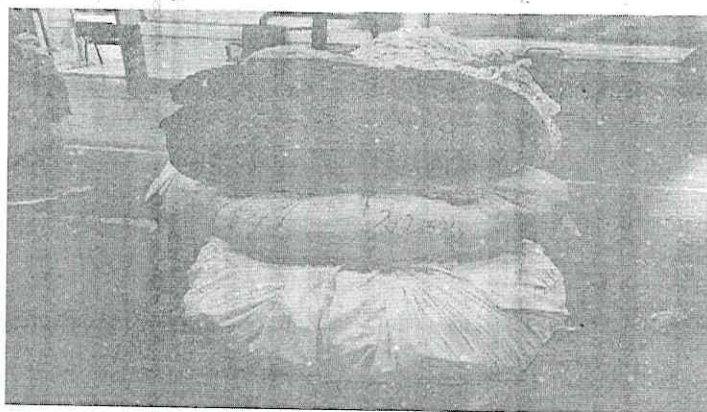

Mercancía con la que se realizó la comparación.

Página 19 de 21

MGEG

Calle Oriente 233 No. 178, Col. Agrícola Oriental,  
Demarcación Territorial Iztacalco, C.P. 08500, Ciudad de México.  
Tel. 55 57 01 47 46 ext. 1105

CIUDAD INNOVADORA  
Y DE DERECHOS





GOBIERNO DE LA  
CIUDAD DE MÉXICO

SECRETARÍA DE ADMINISTRACIÓN Y FINANZAS DE LA CIUDAD DE MÉXICO  
Tesorería de la Ciudad de México  
Coordinación Ejecutiva de Verificación de Comercio Exterior  
Dirección de Procedimientos Legales



2023  
AÑO DE  
Francisco  
VILLA

Número de orden: CVM0900010/23  
Expediente: CPA0900066/23  
SAF/TCDMX/CEVCE/DPL/1296/2023

De lo anterior, se determina que el valor comercial por kilogramo de calzado usado es de \$209.43 (Doscientos nueve pesos 43/100 M.N.). Por lo tanto, esta autoridad determina que el valor aduana para la mercancía contenida en el Caso Dos es de \$14,010.87 (Catorce mil diez pesos 87/100 M.N.).

$$\begin{array}{rcl} \times & 66.9 & \\ & \text{(total de Kilogramos de calzado} & \\ & \text{usado señalados en el} & \\ & \text{inventario de la orden)} & \\ \times & \$ 209.43 & \\ & \text{(Valor comercial por kilogramo} & \\ & \text{de calzado usado)} & \\ = & \$ 14,010.87 & \\ & \text{(Catorce mil diez pesos 87/100 M.N.)} & \end{array}$$

Por lo tanto, esta autoridad determina que El Valor Aduana para el Caso Uno y Caso Dos de mercancías usadas respecto a la orden CVM0900010/23 es el siguiente:

Valor Aduana Caso Uno	\$207,687.48 (Doscientos siete mil seiscientos ochenta y siete pesos 48/100 M.N.).
Valor Aduana Caso Dos	\$14,010.87 (Catorce mil diez pesos 87/100 M.N.)

Tales observaciones se hacen de su conocimiento, a fin de que manifieste lo que a su derecho convenga o, de considerarlo necesario presente prueba pericial en discordia.

ATENTAMENTE

CUITLAHUA ANIBAL SOTO VAZQUEZ  
DIRECTOR DE PROCEDIMIENTOS LEGALES

C.c.p.- Dora Laura Martínez García- Subdirectora de Registro Fiscal adscrita a la Coordinación Ejecutiva de Verificación de Comercio Exterior de la Tesorería de la Ciudad de México. Para su conocimiento. Presente.  
C.c.p.- Autógrafa expediente Administrativo número CPA0900066/23.  
C.c.p.- Minuta.



GOBIERNO DE LA  
CIUDAD DE MÉXICO

SECRETARÍA DE ADMINISTRACIÓN Y FINANZAS DE LA CIUDAD DE MÉXICO  
Tesorería de la Ciudad de México  
Coordinación Ejecutiva de Verificación de Comercio Exterior  
Dirección de Procedimientos Legales



2023  
Año de  
**Francisco  
VILLA**  
EL REVOLUCIONARIO DEL PUEBLO

Número de orden: CVM0900010/23  
Expediente: CPA0900066/23

#### ACUERDO DE NOTIFICACIÓN POR ESTRADOS

En la Ciudad de México, siendo las 09:00 horas del día 11 de septiembre de 2023, esta Dirección de Procedimientos Legales adscrita a la Coordinación Ejecutiva de Verificación de Comercio Exterior de la Secretaría de Administración y Finanzas de la Tesorería de la Ciudad de México, con fundamento en los artículos 13 y 14 de la Ley de Coordinación Fiscal vigente; así como en las cláusulas SEGUNDA, primer párrafo, fracción VI, inciso d), TERCERA y CUARTA del Convenio de Colaboración Administrativa en Materia Fiscal Federal, celebrado por el Gobierno Federal por conducto de la Secretaría de Hacienda y Crédito Público, y el Gobierno del Distrito Federal, con fecha de 13 de julio de 2015, publicado en el Diario Oficial de la Federación el 12 de agosto de 2015, y en la Gaceta Oficial del Distrito Federal el 20 de agosto de 2015; cláusulas PRIMERA, primer párrafo, fracciones I, II y III y SEGUNDA, primer párrafo, fracciones III y XII, del Anexo 1, de dicho Convenio, publicado en el Diario Oficial de la Federación el 04 de noviembre de 2016; artículos 1, numeral 8; 7, apartados A, numerales 2 y 3 y E, numeral 1; 21, apartado A, numerales 1, 5 y 8; 32, apartados A, numeral 1 y C, numeral 1, incisos b), p) y q) y 52, numerales 1, 2, 3 y 4, en relación con artículos transitorios PRIMERO, VIGÉSIMO NOVENO, TRIGÉSIMO, TRIGÉSIMO PRIMERO Y TRIGÉSIMO CUARTO, de la Constitución Política de la Ciudad de México, publicada en el Diario Oficial de la Federación y en la Gaceta Oficial de la Ciudad de México, el 5 de febrero de 2017, artículos 3, 94 y 95 del Estatuto de Gobierno del Distrito Federal vigente; artículos 1, 2, 3, primer párrafo, fracciones I, II, X, XI, XVI, XIX, 4, 5, 6, 7, 10, primer párrafo, fracciones IV y XXII, 11, primer párrafo, fracción I, 16, primer párrafo, fracción II, 18, 20, primer párrafo, fracciones IX y XXV, 23, 27, primer párrafo fracciones III, IV, V, VI, VIII, XLIX y Vigésimo Séptimo de los Artículos Transitorios de la Ley Orgánica del Poder Ejecutivo y de la Administración Pública de la Ciudad de México vigente; artículos 1º, 2º, 3º, 7º fracción II inciso B), numeral 4, 4.2, 28, primer párrafo, fracción X, XII, XXIX, 89, primer párrafo, fracciones I, incisos a), b), c) y d), II, IV, XXVII y XXXVII, artículo 250, primer párrafo, fracciones I, V, XX, incisos a), b) y c) y XXIV del Reglamento Interior del Poder Ejecutivo y de la Administración Pública de la Ciudad de México; artículo 150, cuarto párrafo de la Ley Aduanera vigente; artículos 134, primer párrafo, fracción III y 139 del Código Fiscal de la Federación vigente; publica el presente para efectuar la notificación del oficio número SAF/TCDMX/CEVCE/DPL/T296/2023 de fecha 08 de septiembre de 2023, a través del cual se da conocer el Dictamen de Clasificación Arancelaria y Valor en Aduana, documento relacionado con la Orden de Verificación de Mercancías de Procedencia Extranjera en Transporte número CVM0900010/23, firmado por el Director de Procedimientos Legales adscrito a la Coordinación Ejecutiva de Verificación de Comercio Exterior de la Tesorería de la Ciudad de México de la Secretaría de Administración y Finanzas de la Ciudad de México, al C. Propietario, Poseedor y/o Tenedor de las mercancías de procedencia extranjera que se transporta en el vehículo Marca CHEVROLET, Modelo 1996, Tipo Camión, con Placas de Circulación KZ-75-234, Color Blanco, en virtud de que abandonó la diligencia del Acta de Inicio de Procedimiento Administrativo en Materia Aduanera de fecha de inicio y conclusión 25 de julio de 2023, así como las subsecuentes notificaciones por estrados, fijándose el citado oficio, así como el presente acuerdo en los estrados de este Recinto Fiscal con domicilio en la calle Oriente 233 número 178, Colonia Agrícola Oriental, C.P. 08500, Demarcación Territorial Iztacalco de esta Ciudad.

Así como en la página web de la Secretaría de Administración y Finanzas de la Ciudad de México cuya dirección electrónica es: [www.finanzas.cdmx.gob.mx](http://www.finanzas.cdmx.gob.mx).

Atentamente.

CUITLAHUAC AMBAL SOTO VAZQUEZ  
DIRECTOR DE PROCEDIMIENTOS LEGALES

MGEG

Calle Oriente 233 No. 178, Col. Agrícola Oriental,  
Demarcación Territorial Iztacalco, C.P. 08500, Ciudad de México.  
Tel. 55 57 01 47 46 ext. 1105

CIUDAD INNOVADORA  
Y DE DERECHOS





GOBIERNO DE LA  
CIUDAD DE MÉXICO

SECRETARÍA DE ADMINISTRACIÓN Y FINANZAS DE LA CIUDAD DE MÉXICO  
Tesorería de la Ciudad de México  
Coordinación Ejecutiva de Verificación de Comercio Exterior  
Dirección de Procedimientos Legales



2023  
Año de  
Francisco  
VILLA  
EL REVOLUCIONARIO DEL CAMPO

Número de orden: CVM0900010/23  
Expediente: CPA0900066/23

### CONSTANCIA DE NOTIFICACIÓN POR ESTRADOS

En la Ciudad de México, siendo las 09:05 horas del día 11 de septiembre de 2023, esta Dirección de Procedimientos Legales de la Coordinación Ejecutiva de Verificación de Comercio Exterior de la Secretaría de Administración y Finanzas de la Tesorería de la Ciudad de México, con fundamento en los artículos 13 y 14 de la Ley de Coordinación Fiscal vigente; así como en las cláusulas SEGUNDA, primer párrafo, fracción VI, inciso d), TERCERA y CUARTA del Convenio de Colaboración Administrativa en Materia Fiscal Federal, celebrado por el Gobierno Federal por conducto de la Secretaría de Hacienda y Crédito Público, y el Gobierno del Distrito Federal, con fecha de 13 de julio de 2015, publicado en el Diario Oficial de la Federación el 12 de agosto de 2015, y en la Gaceta Oficial del Distrito Federal el 20 de agosto de 2015; cláusulas PRIMERA, primer párrafo, fracciones I, II y III y SEGUNDA, primer párrafo, fracciones III y XII, del Anexo 1, de dicho Convenio, publicado en el Diario Oficial de la Federación el 04 de noviembre de 2016; artículos 1, numeral 8; 7, apartados A, numerales 2 y 3 y E, numeral 1; 21, apartado A, numerales 1, 5 y 8; 32, apartados A, numeral 1 y C, numeral 1, incisos b), p) y q) y 52, numerales 1, 2, 3 y 4, en relación con artículos transitorios PRIMERO, VIGÉSIMO NOVENO, TRIGÉSIMO, TRIGÉSIMO PRIMERO Y TRIGÉSIMO CUARTO, de la Constitución Política de la Ciudad de México, publicada en el Diario Oficial de la Federación y en la Gaceta Oficial de la Ciudad de México, el 5 de febrero de 2017, artículos 3, 94 y 95 del Estatuto de Gobierno del Distrito Federal vigente; artículos 1, 2, 3, primer párrafo, fracciones I, II, X, XI, XVI, XIX, 4, 5, 6, 7, 10, primer párrafo, fracciones IV y XXII, 11, primer párrafo, fracción I, 16, primer párrafo, fracción II, 18, 20, primer párrafo, fracciones IX y XXV, 23, 27, primer párrafo fracciones III, IV, V, VI, VIII, XLIX y Vigésimo Séptimo de los Artículos Transitorios de la Ley Orgánica del Poder Ejecutivo y de la Administración Pública de la Ciudad de México vigente; artículos 1º, 2º, 3º, 7º fracción II inciso B), numeral 4, 4.2, 28, primer párrafo, fracción X, XII, XXIX, 89, primer párrafo, fracciones I, incisos a), b), c) y d), II, IV, XXVII y XXXVII, artículo 250, primer párrafo, fracciones I, V, XX, incisos a), b) y c) y XXIV del Reglamento Interior del Poder Ejecutivo y de la Administración Pública de la Ciudad de México; artículo 150, cuarto párrafo de la Ley Aduanera vigente; artículos 134, primer párrafo, fracción III y 139 del Código Fiscal de la Federación vigente.-----  
La notificación del oficio número SAF/TCDMX/CEVCE/DPL/1296/2023 de fecha 08 de septiembre de 2023, a través del cual se da conocer el Dictamen de Clasificación Arancelaria y Valor en Aduana, documento relacionado con la Orden de Verificación de Mercancías de Procedencia Extranjera en Transporte número CVM0900010/23, signado por el Director de Procedimientos Legales adscrito a la Coordinación Ejecutiva de Verificación de Comercio Exterior de la Tesorería de la Ciudad de México de la Secretaría de Administración y Finanzas de la Ciudad de México, al C. Propietario, Poseedor y/o Tenedor de las mercancías de procedencia extranjera que se transporta en el vehículo Marca CHEVROLET, Modelo 1996, Tipo Camión, con Placas de Circulación KZ-75-234, Color Blanco.-----

Se tendrá como fecha de notificación el día 26 de septiembre de 2023, es decir, el décimo primer día siguiente al día en que se actúa, considerando que los citados oficios, estarán fijados en los estrados del Recinto Fiscal a partir del día 11 de septiembre de 2023, contándose para tales efectos el plazo de diez días a partir del día 12 de septiembre de 2023 al 25 de septiembre de 2023, tomándose en cuenta los días 12, 13, 14, 15, 18, 19, 20, 21, 22 y 25 de septiembre de 2023, por ser hábiles y descontándose los días 09, 10, 16 y 17 del mismo mes y año, por ser inhábiles, de conformidad con el artículo 12 del Código Fiscal de la Federación vigente.-----Conste.-----

Atentamente.

CUITLAHUAC LIZBETH SOTO VAZQUEZ  
DIRECTOR DE PROCEDIMIENTOS LEGALES

MGE

Calle Oriente 233 No. 178, Col. Agrícola Oriental,  
Demarcación Territorial Iztacalco, C.P. 08500, Ciudad de México.  
Tel. 55 57 01 47 46 ext. 1105

CIUDAD INNOVADORA  
Y DE DERECHOS





GOBIERNO DE LA  
CIUDAD DE MÉXICO

SECRETARÍA DE ADMINISTRACIÓN Y FINANZAS DE LA CIUDAD DE MÉXICO  
Tesorería de la Ciudad de México  
Coordinación Ejecutiva de Verificación de Comercio Exterior  
Dirección de Procedimientos Legales



2023  
AÑO DE  
Francisco  
VILLA  
EL REVOLUCIONARIO DEL PUEBLO

Número de orden: CVM0900010/23  
Expediente: CPA0900066/23

CÉDULA DE RETIRO  
DATOS DEL PROCEDIMIENTO

CONTRIBUYENTE:

C. PROPIETARIO, POSEEDOR Y/O TENEDOR DE LAS MERCANCÍAS DE PROCEDENCIA EXTRANJERA QUE SE TRANSPORTA EN EL VEHÍCULO MARCA CHEVROLET, MODELO 1996, TIPO CAMIÓN, CON PLACAS DE CIRCULACIÓN KZ-75-234, COLOR BLANCO.

LUGAR EN DONDE SE LLEVÓ A CABO LA VERIFICACIÓN:

PLAYA REGATAS CON ESQUINA PLAYA PIE DE LA CUESTA, COLONIA REFORMA IZTACCUHUATL SUR, DEMARCACIÓN TERRITORIAL IZTACALCO, CÓDIGO POSTAL 08840, CIUDAD DE MÉXICO.

OFICIO O ACUERDO A NOTIFICAR:

SAF/TCDMX/CEVCE/DPL/1269/2023 DE FECHA 04 DE SEPTIEMBRE DE 2023, A TRAVÉS DEL CUAL SE DECLARÓ INTEGRADO EL EXPEDIENTE ADMINISTRATIVO NÚMERO CPA0900066/23, ASÍ COMO, EL OFICIO NÚMERO SAF/TCDMX/CEVCE/DPL/1270/2023 DE LA MISMA FECHA, A TRAVÉS DEL CUAL SE DA A CONOCER EL MISMO, DOCUMENTOS RELACIONADOS CON LA ORDEN DE VERIFICACIÓN DE MERCANCÍAS DE PROCEDENCIA EXTRANJERA EN TRANSPORTE NÚMERO CVM0900010/23.

EL SUSCRITO CUITLAHUAC ANIBAL SOTO VAZQUEZ, EN MI CARÁCTER DE DIRECTOR DE PROCEDIMIENTOS LEGALES DE LA COORDINACIÓN EJECUTIVA DE VERIFICACIÓN DE COMERCIO EXTERIOR DEPENDIENTE DE LA TESORERÍA DE LA CIUDAD DE MÉXICO DE LA SECRETARÍA DE ADMINISTRACIÓN Y FINANZAS DE LA CIUDAD DE MÉXICO, SIENDO LAS 09:10 HORAS DEL DÍA 05 DE SEPTIEMBRE DE 2023, HAGO CONSTAR QUE UNA VEZ QUE HAYA TRANSCURRIDO EL PLAZO DE DIEZ DÍAS HÁBILES CONSECUTIVOS, COMPUTADOS A PARTIR DEL DÍA 05 AL 19 DE SEPTIEMBRE DE 2023, TOMÁNDOSE EN CUENTA LOS DÍAS 06, 07, 08, 11, 12, 13, 14, 15, 18 Y 19 DE SEPTIEMBRE DE 2023, POR SER HÁBILES Y DESCONTÁNDOSE LOS DÍAS 09, 10, 16 Y 17 DEL MISMO MES Y AÑO, POR SER INHÁBILES, DE CONFORMIDAD CON EL ARTÍCULO 12 DEL CÓDIGO FISCAL DE LA FEDERACIÓN VIGENTE Y SIENDO QUE EL 20 DE SEPTIEMBRE DE 2023, ES EL DÉCIMO PRIMER DÍA SIGUIENTE AL DÍA EN QUE SON FIJADOS, EL ACUERDO Y CONSTANCIAS DE NOTIFICACIÓN POR ESTRADOS, ASÍ COMO EL OFICIO SAF/TCDMX/CEVCE/DPL/1269/2023 DE FECHA 04 DE SEPTIEMBRE DE 2023, A TRAVÉS DEL CUAL SE DECLARÓ INTEGRADO EL EXPEDIENTE ADMINISTRATIVO NÚMERO CPA0900066/23, ASÍ COMO, EL OFICIO NÚMERO SAF/TCDMX/CEVCE/DPL/1270/2023 DE LA MISMA FECHA, A TRAVÉS DEL CUAL SE DA A CONOCER EL MISMO, DOCUMENTOS RELACIONADOS CON LA ORDEN DE VERIFICACIÓN DE MERCANCÍAS DE PROCEDENCIA EXTRANJERA EN TRANSPORTE NÚMERO CVM0900010/23, SIGNADOS POR EL DIRECTOR DE PROCEDIMIENTOS LEGALES ADSCRITO A LA COORDINACIÓN EJECUTIVA DE VERIFICACIÓN DE COMERCIO EXTERIOR DE LA TESORERÍA DE LA CIUDAD DE MÉXICO DE LA SECRETARÍA DE ADMINISTRACIÓN Y FINANZAS DE LA CIUDAD DE MÉXICO, DIRIGIDOS AL C. PROPIETARIO, POSEEDOR Y/O TENEDOR DE LAS MERCANCÍAS DE PROCEDENCIA EXTRANJERA QUE SE TRANSPORTA EN EL VEHÍCULO MARCA CHEVROLET, MODELO 1996, TIPO CAMIÓN, CON PLACAS DE CIRCULACIÓN KZ-75-234, COLOR BLANCO; LO ANTERIOR, EN TÉRMINOS DEL ARTÍCULO 150, PÁRRAFO TERCERO Y CUARTO DE LA LEY ADUANERA EN VIGOR Y EL ARTÍCULO 134, PRIMER PÁRRAFO, FRACCIÓN III Y 139 DEL CÓDIGO FISCAL DE LA FEDERACIÓN VIGENTE; ES MOTIVO POR EL CUAL SE RETIRARÁN DE LOS ESTRADOS DE LA COORDINACIÓN EJECUTIVA DE VERIFICACIÓN DE COMERCIO EXTERIOR, EL ACUERDO Y CONSTANCIAS DE NOTIFICACIÓN POR ESTRADOS DEL OFICIO NÚMERO SAF/TCDMX/CEVCE/DPL/1269/2023 DE FECHA 04 DE SEPTIEMBRE DE 2023, A TRAVÉS DEL CUAL SE DECLARÓ INTEGRADO EL EXPEDIENTE ADMINISTRATIVO NÚMERO CPA0900066/23, ASÍ COMO, EL OFICIO NÚMERO SAF/TCDMX/CEVCE/DPL/1270/2023 DE LA MISMA FECHA, A TRAVÉS DEL CUAL SE DA A CONOCER EL MISMO, DOCUMENTOS RELACIONADOS CON LA ORDEN DE VERIFICACIÓN DE MERCANCÍAS DE PROCEDENCIA EXTRANJERA EN TRANSPORTE NÚMERO CVM0900010/23, OFICIOS QUE SON FIJADOS, ASÍ COMO EL ACUERDO DE NOTIFICACIÓN EN LOS CITADOS ESTRADOS DEL DÍA 05 DE SEPTIEMBRE DE 2023, LOS CUALES SERÁN RETIRADOS EL DÍA 21 DE SEPTIEMBRE DE 2023, QUEDANDO POR TANTO LEGALMENTE NOTIFICADOS EL 20 DE SEPTIEMBRE DE 2023.

-----CONSTE-----

DIRECTOR DE PROCEDIMIENTOS LEGALES

CUITLAHUAC ANIBAL SOTO VAZQUEZ

TESTIGO

MARÍA GUADALUPE ESPINOSA GONZÁLEZ

TESTIGO

KAREN ESTEFANÍA GARCÍA GARCÍA

MGEg

Calle Oriente 233 No. 178, Col. Agrícola Oriental,  
Demarcación Territorial Iztacalco, C.P. 08500, Ciudad de México.  
Tel. 55 57 01 47 46 ext. 1105

CIUDAD INNOVADORA  
Y DE DERECHOS