



GOBIERNO DE LA  
CIUDAD DE MÉXICO

SECRETARÍA DE ADMINISTRACIÓN Y FINANZAS DE LA CIUDAD DE MÉXICO  
Tesorería de la Ciudad de México  
Coordinación Ejecutiva de Verificación de Comercio Exterior  
Dirección de Procedimientos Legales



Número de orden: CVD0900021/23  
Expediente: CPA0900021/23  
SAF/TCDMX/CEVCE/DPL/1175/2023

Ciudad de México, 15 de agosto de 2023.

Asunto: Se determina su situación fiscal en Materia de Comercio Exterior.

C. Zeus Alan Mondragón Valle  
Tenedor de las mercancías de procedencia extranjera.  
(Notificación por Estrados)

Esta Dirección de Procedimientos Legales adscrita a la Coordinación Ejecutiva de Verificación de Comercio Exterior de la Tesorería de la Ciudad de México de la Secretaría Administración y Finanzas de la Ciudad de México, con fundamento en el artículo 16 de la Constitución Política de los Estados Unidos Mexicanos vigente; artículos 13 y 14 de la Ley de Coordinación Fiscal vigente, así como en las cláusulas PRIMERA, SEGUNDA, primer párrafo, fracción VI, inciso d), TERCERA, CUARTA, OCTAVA, primer párrafo, fracción I, incisos b) y d) fracción II, inciso a) y NOVENA, primer y quinto párrafo, fracción I, inciso a) del Convenio de Colaboración Administrativa en Materia Fiscal Federal, celebrado por el Gobierno Federal por conducto de la Secretaría de Hacienda y Crédito Público, y el Gobierno del Distrito Federal, con fecha de 13 de julio de 2015, publicado en el Diario Oficial de la Federación el 12 de agosto de 2015, y en la Gaceta Oficial del Distrito Federal el 20 de agosto de 2015; cláusulas PRIMERA, primer párrafo, fracciones I, II, III y IV y SEGUNDA, primer párrafo, fracciones III, VI, IX, XI y XII, del Anexo 1, de dicho Convenio, publicado en el Diario Oficial de la Federación el 04 de noviembre de 2016; artículos 1, numeral 8, 21, apartado A, numeral 5 y el TRIGÉSIMO de los artículos transitorios de la Constitución Política de la Ciudad de México, artículos 3, 94 y 95 del Estatuto del Gobierno del Distrito Federal vigente; artículos 1, 2, 3, primer párrafo, fracciones I, II, X, XI, XVI, XIX, 4, 5, 6, 7, 10, primer párrafo, fracciones IV y XXII, 11, primer párrafo, fracción I, 12, 16, primer párrafo, fracción II, 18, 20, primer párrafo, fracciones IX y XXV, 23, 27, primer párrafo, fracciones III, IV, V, VI, VII, VIII, XLIX y Vigésimo Séptimo de los Artículos Transitorios de la Ley Orgánica del Poder Ejecutivo y de la Administración Pública de la Ciudad de México; artículos 1º, 2º, 3º, 7º fracción II inciso B), numeral 4, 4.2, 28, primer párrafo, fracción X, XII, XXIX, 89, primer párrafo, fracciones I, incisos a), b), c) y d), II, IV, XXVII y XXXVII, artículo 250, primer párrafo, fracciones I, III, V, IX, XX, incisos a), b) y c) y XXIV del Reglamento Interior del Poder Ejecutivo y de la Administración Pública de la Ciudad de México; artículos 2, primer párrafo, fracción V, 4, 6 y 7, fracción III y último párrafo del Código Fiscal de la Ciudad de México vigente; y artículo 144, primer párrafo, fracciones II, III, IV, VI, X, XI, XIV, XV, XVI y XXXIX y 155 de la Ley Aduanera vigente; y 63 del Código Fiscal de la Federación, ordenamientos vigentes, procede a determinar su situación fiscal en materia de comercio exterior, de conformidad con los siguientes:

## RESULTANDOS

1.- Con fecha 07 de junio de 2023, siendo las 16:46 horas, los CC. Arturo Baeza Sánchez, Ricardo Rodríguez Pozos, Juan Carlos de la Torre Martínez, Jennifer Michell Díaz Sandoval y Ángel Ricardo Pichardo Corona, personas facultadas para llevar a cabo visitas domiciliarias, se constituyeron en el domicilio ubicado en Ferrocarril de Río Frio, Manzana 16, Lote 14, Colonia El Rodeo, Código Postal 08510, Demarcación Territorial Iztacalco, Ciudad de México, cerciorándose de que era el domicilio correcto tal y como se observa en las placas oficiales de la Demarcación Territorial Iztacalco, que indican Colonia, Demarcación Territorial y las calles referidas; con el objeto de hacer la notificación y entrega de la orden de visita domiciliaria número CVD0900021/23, contenida en el oficio número SAF/TCDMX/CEVCE/DEIPCE/CVD0900021/23, de fecha 07 de junio de 2023, girada por la Directora Ejecutiva de Investigación y Programación en Comercio Exterior, adscrita a la Coordinación Ejecutiva de Verificación de Comercio Exterior de la Tesorería de la Ciudad de México de la Secretaría de Administración Finanzas de la Ciudad de México, en la cual se ordenó practicar la visita domiciliaria al C. Propietario, poseedor y/o tenedor de las mercancías de procedencia extranjera, en el domicilio señalado anteriormente, con el objeto o propósito de efectuar la verificación de la legal estancia, tenencia o importación de las mercancías que se encuentran en su domicilio, establecimiento o local, así como comprobar el cumplimiento de las disposiciones fiscales y aduaneras a que está afecta (o) como sujeto directo en materia de las siguientes contribuciones federales: Impuesto al Valor Agregado, Impuesto General de Importación, Derecho de Trámite Aduanero y el cumplimiento de las Regulaciones o Restricciones no arancelarias y Normas Oficiales Mexicanas que correspondan.

MGPG

Página 1 de 12

Calle Oriente 233 No. 178, Col. Agrícola Oriental,  
Demarcación Territorial Iztacalco, C.P. 08500, Ciudad de México.  
Tel. 55 57 01 47 46 ext. 1105

CIUDAD INNOVADORA  
Y DE DERECHOS

287





GOBIERNO DE LA  
CIUDAD DE MÉXICO

SECRETARÍA DE ADMINISTRACIÓN Y FINANZAS DE LA CIUDAD DE MÉXICO

Tesorería de la Ciudad de México

Coordinación Ejecutiva de Verificación de Comercio Exterior

Dirección de Procedimientos Legales



2023  
AÑO DE  
FRANCISCO  
VILLA  
EL REVOLUCIONARIO DEL PUEBLO

Número de orden: CVD0900021/23

Expediente: CPA0900021/23

SAF/TCDMX/CEVCE/DPL/1175/2023

2.- En virtud de lo anterior, el personal visitador procedió a solicitar la presencia del **C. Propietario, poseedor y/o tenedor de las mercancías de procedencia extranjera**, localizadas en el domicilio ubicado en **Ferrocarril de Río Frío, Manzana 16, Lote 14, Colonia El Rodeo, Código Postal 08510, Demarcación Territorial Iztacalco, Ciudad de México**, cerciorándose de que era el domicilio correcto tal y como se observa en las placas oficiales de la **Demarcación Territorial Iztacalco**, las cuales se encontraban en poder del **C. Zeus Alan Mondragón Valle**, quien manifestó ser encargado y tenedor de las mercancías de origen y procedencia extranjera que se localizaban en el domicilio ubicado **Ferrocarril de Río Frío, Manzana 16, Lote 14, Colonia El Rodeo, Código Postal 08510, Demarcación Territorial Iztacalco, Ciudad de México**. Acto seguido, el personal visitador procedió a identificarse ante la citada persona con las constancias detalladas en el Acta de Inicio del Procedimiento Administrativo en Materia Aduanera, quien las examinó cerciorándose que tanto la fotografía y datos concordaban fielmente con los que físicamente presentaban. Dicho lo anterior, el personal visitador procedió a notificar la orden de visita domiciliaria número **CVD0900021/23**, de fecha **07 de junio de 2023**, haciendo la formal entrega de la misma, así como un ejemplar de la Carta de Derechos del Contribuyente Auditado, quien para constancia de recibido estampó de su puño y letra la siguiente leyenda: *"Prevía identificación del personal visitador con constancia de identificación recibo original de la presente orden con firma autografa de quien la emite. previa lectura y explicacion de su contenido y alcance así mismo recibo la carta de los derechos del contribuyente"*, su nombre **"Zeus Alan Mondragon Valle"** (sic), la fecha **"07- Junio - 2023"**, la hora **"16:46"**, su carácter **"Encargado de la Mercancia de momento"**, así como su firma autógrafa.

Por lo que en relación con lo anterior, el personal verificador conforme a lo dispuesto por los artículos 49, primer párrafo, fracción III, del Código Fiscal de la Federación y 150 de la Ley Aduanera, apercibió al **C. Zeus Alan Mondragón Valle**, que si desaparecía después de iniciadas las facultades de comprobación, las notificaciones que fueren personales, le serán efectuadas por estrados; posteriormente se le requirió para que designara dos testigos, por lo que se le apercibió de que en caso de negativa o de que los testigos designados no aceptasen dicho cargo, los mismos serán nombrados por el personal visitador, a lo que la **C. Zeus Alan Mondragón Valle**, manifestó: *"no designo testigos, por no contar con persona alguna para tales efectos"*, por lo que el personal visitador con fundamento los preceptos legales antes citados, procede a nombrar a dos testigos, quienes aceptaron dicho cargo; asimismo se requirió al **C. Zeus Alan Mondragón Valle** que manifestara si el contribuyente tiene sucursales, bodegas y u oficinas en otro domicilio de esta ciudad o fuera de ella que le pertenezcan, manifestando lo siguiente: *"No, no cuento con sucursales en la Ciudad de México"*.

Por lo que el personal visitador y el **C. Zeus Alan Mondragón Valle**, en compañía de los testigos procedieron a efectuar el recorrido e inspección ocular de las instalaciones del local comercial visitado, ubicado en: **Ferrocarril de Río Frío, Manzana 16, Lote 14, Colonia El Rodeo, Código Postal 08510, Demarcación Territorial Iztacalco, Ciudad de México** constatando que el mismo ocupa un espacio aproximado de 12 metros cuadrados en el cual se encuentran las mercancías de origen y procedencia extranjera, consistentes en **Ocho Casos, los cuales se detallan de la siguiente manera; Caso Uno: 3 piezas de medias, nuevas marca EISSELY, varios modelos de origen y procedencia extranjera; Caso Dos: 6 piezas de body, nuevos marca cindylove, varios modelos de origen y procedencia extranjera; Caso Tres: 36 piezas de estimulador y vibrador, nuevos varias marcas y varios modelos de origen y procedencia extranjera; Caso Cuatro: 7 piezas de estimulador y vibrador, nuevos, varias marcas y varios modelos de origen y procedencia extranjera; Caso Cinco: 35 piezas de estimulador, juego de dados, juego de esposas, masajeador, masajeador 2 piezas, masajeador vaginal, muñeca inflable, nuevos, varias marcas y varios modelos de origen y procedencia extranjera; Caso Seis: 7 piezas de masajeador, juego de esposas, juego de esposas, estimulador, estimulador 3 piezas y masajeador vaginal, nuevos, varias marcas y varios modelos de origen y procedencia extranjera; Caso Siete: 13 piezas de estimulador y vibrador, nuevos, varias marcas y varios modelos de origen y procedencia extranjera; y Caso Ocho: 9 piezas y juego de 2 piezas de estimulador y masajeador vaginal, nuevos, varias marcas, varios modelos de origen y procedencia extranjera.**

Por lo que el personal visitador procedió a solicitar al **C. Zeus Alan Mondragón Valle**, tenedor de la mercancía de origen y procedencia extranjera, para que exhibiera los documentos con los cuales amparara en ese momento la legal posesión de las mercancías que se encontraban enajenando en el domicilio ubicado en **Ferrocarril de Río Frío, Manzana 16, Lote 14, Colonia El Rodeo, Código Postal 08510, Demarcación Territorial Iztacalco, Ciudad de México**, indicándole que en caso contrario, esta autoridad se encuentra facultada

MGEg

Página 2 de 112

Calle Oriente 233 No. 178, Col. Agrícola Oriental,  
Demarcación Territorial Iztacalco, C.P. 08500, Ciudad de México.  
Tel. 55 57 01 47 46 ext. 1105

CIUDAD INNOVADORA  
Y DE DERECHOS





GOBIERNO DE LA  
CIUDAD DE MÉXICO

SECRETARÍA DE ADMINISTRACIÓN Y FINANZAS DE LA CIUDAD DE MÉXICO  
Tesorería de la Ciudad de México  
Coordinación Ejecutiva de Verificación de Comercio Exterior  
Dirección de Procedimientos Legales



Número de orden: CVDog00021/23  
Expediente: CPAog00021/23  
SAF/TCDMX/CEVCE/DPL/1175/2023

para emplear las medidas de apremio previstas en el artículo 40, primer párrafo, fracciones I y III del Código Fiscal de la Federación, haciéndole en este acto de su conocimiento el contenido de dicho precepto legal, mismo que se cita a continuación: **"Artículo 40. Las autoridades fiscales podrán emplear las medidas de apremio que se indican a continuación, cuando los contribuyentes, los responsables solidarios o terceros relacionados con ellos, impidan de cualquier forma o por cualquier medio el inicio o desarrollo de sus facultades, observando estrictamente el siguiente orden: ... I. Solicitar el auxilio de la fuerza pública... II. ... III. Practicar el aseguramiento precautorio de los bienes o de la negociación del contribuyente o responsable solidario, respecto de los actos, solicitudes de información o requerimientos de documentación dirigidos a éstos, conforme a lo establecido en el artículo 40-A de este Código, conforme a las reglas de carácter general que al efecto establezca el Servicio de Administración Tributaria."**

A lo cual, el **C. Zeus Alan Mondragón Valle**, tenedor de la mercancía de origen y procedencia extranjera, exhibió la siguiente documentación:

- Comprobante Fiscal Digital expedido por ER DISTRIBUCION S.A. DE C.V., a favor de Juan Carlos Flores López, con número de folio 21241 de fecha de emisión 25 de enero de 2022.
- Comprobante Fiscal Digital expedido por ER DISTRIBUCION S.A. DE C.V., a favor de Juan Carlos Flores López, con número de folio 20641 de fecha de emisión 01 de diciembre de 2022.
- Comprobante Fiscal Digital expedido por ER DISTRIBUCION S.A. DE C.V., a favor de Juan Carlos Flores López, con número de folio 20639 de fecha de emisión 01 de diciembre de 2022.
- Comprobante Fiscal Digital expedido por ER DISTRIBUCION S.A. DE C.V., a favor de Juan Carlos Flores López, con número de folio 20642 de fecha de emisión 01 de diciembre de 2022.
- Comprobante Fiscal Digital expedido por JAVIER MOSQUEDA MONTIEL, a favor de Juan Carlos Flores López, con número de folio 451580 de fecha de emisión 11 de abril de 2022.
- Comprobante Fiscal Digital expedido por ER DISTRIBUCION S.A. DE C.V., a favor de Juan Carlos Flores López, con número de folio 7329 de fecha de emisión 07 de junio de 2023.

Derivado de lo anterior y del análisis y revisión de la documentación aportada, el personal visitador manifestó que con relación al **Caso Siete y Ocho** del apartado del inventario físico del Acta Inicio de Procedimiento Administrativo en Materia Aduanera, se acreditó la legal estancia y/o tenencia de las mercancías de procedencia extranjera en el territorio nacional, localizadas en el local comercial visitado, de conformidad con lo señalado en el artículo 146, primer párrafo, fracción III de la Ley Aduanera, mismo que a la letra señala **"ARTICULO 146. La tenencia, transporte o manejo de mercancías de procedencia extranjera, a excepción de las de uso personal, deberá ampararse en todo tiempo, con cualquiera de los siguientes documentos: (...) III. Comprobante fiscal digital que deberá reunir los requisitos que señale el Código Fiscal de la Federación"**; y por lo que refiere a los Casos Uno, Dos, Tres, Cuatro, Cinco y Seis del apartado del inventario físico del Acta Inicio de Procedimiento Administrativo en Materia Aduanera, el **C. Zeus Alan Mondragón Valle** no aportó documentación, por lo cual el personal visitador manifestó que no acreditó la legal estancia, tenencia importación en el país de las mercancías de procedencia extranjera, incumpliendo con lo dispuesto en el artículo 146, primer párrafo, fracciones I, II y III de la Ley Aduanera que a la letra señala: **ARTICULO 146. La tenencia, transporte o manejo de mercancías de procedencia extranjera, a excepción de las de uso personal, deberá ampararse en todo tiempo, con cualquiera de los siguientes documentos: I. Documentación aduanera que acredite su legal importación, o bien, los documentos electrónicos o digitales, que de acuerdo a las disposiciones legales aplicables y las reglas que al efecto emita el Servicio de Administración Tributaria, acrediten su legal tenencia, transporte o manejo (...) II. Nota de venta expedida por autoridad fiscal federal o institución autorizada por ésta, o la documentación que acredite la entrega de las mercancías por parte de la Secretaría. III. Comprobante fiscal digital que deberá reunir los requisitos que señale el Código Fiscal de la Federación"**.

MGFC

Página 3 de 112

Calle Oriente 233 No. 178, Col. Agrícola Oriental,  
Demarcación Territorial Iztacalco, C.P. 08500, Ciudad de México.  
Tel. 55 57 01 47 46 ext. 1105

CIUDAD INNOVADORA  
Y DE DERECHOS

0288





GOBIERNO DE LA  
CIUDAD DE MÉXICO

SECRETARÍA DE ADMINISTRACIÓN Y FINANZAS DE LA CIUDAD DE MÉXICO

Tesorería de la Ciudad de México

Coordinación Ejecutiva de Verificación de Comercio Exterior

Dirección de Procedimientos Legales



2023  
AÑO DE  
Francisco  
VILLA  
EL REVOLUCIONARIO DEL PUEBLO

Número de orden: CVD0900021/23

Expediente: CPA0900021/23

SAF/TCDMX/CEVCE/DPL/1175/2023

Por otra parte, es importante señalar que las mercancías contenidas en el **Caso Dos**, se encuentra sujeta al cumplimiento de la Norma Oficial Mexicana, **NOM-004-SC-2021-2006 "Información Comercial-Etiquetado de productos textiles, prendas de vestir, sus accesorios y ropa de casa"**; **Caso Cuatro**, se encuentra sujeta al cumplimiento de la Norma Oficial Mexicana **NOM-024-SCFI-2013 "Información Comercial para Empaque, instructivos y garantías de los Productos Electrónicos y Electrodomésticos"**; **Caso Seis** se encuentra sujeta al cumplimiento de la Norma Oficial Mexicana **NOM-050-SCFI-2004 "Información Comercial-Etiquetado General de Productos"**, contenidas en el Anexo 2.4.1 del Acuerdo por el que la Secretaría de Economía emite Reglas y Criterios de Carácter General en materia de Comercio Exterior, publicado en el Diario Oficial de la Federación el 09 de mayo de 2022, con sus respectivas modificaciones.

Por lo tanto, y en virtud de que las mercancías contenidas en el **Caso Dos** incumplieron con la Norma Oficial Mexicana **NOM-004-SC-2021-2006 "Información Comercial-Etiquetado de productos textiles, prendas de vestir, sus accesorios y ropa de casa"**; **Caso Cuatro**, incumple con la Norma Oficial Mexicana **NOM-024-SCFI-2013 "Información Comercial para Empaque, instructivos y garantías de los Productos Electrónicos y Electrodomésticos"**; **Caso Seis** incumple con la Norma Oficial Mexicana **NOM-050-SCFI-2004 "Información Comercial-Etiquetado General de Productos"**, respectivamente, ya que no ostentan físicamente el etiquetado del importador, que requieren dichas Normas Oficiales Mexicanas, datos manifestados en el apartado de Causal de incumplimiento a la Norma Oficial Mexicana, correspondiente al inventario físico perteneciente al Acta de Inicio de Procedimiento Administrativo en Materia Aduanera de fecha de inicio y conclusión **07 de junio de 2023**; por lo que se consideró se incurrió en irregularidad en términos de la Ley Aduanera vigente y se conoció cometida la infracción señalada en el artículo 184, primer párrafo, fracción XIV de dicha Ley, que señala: *"...Cometen las infracciones relacionadas con las obligaciones de presentar documentación y declaraciones, quienes: ... XIV. Omítan o asienten datos inexactos en relación con el cumplimiento de la norma oficial mexicana de información comercial"*, sin perjuicio de las demás infracciones que resulten de conformidad a la Ley Aduanera; por lo que se consideró que los hechos mencionados actualizaron la causal de embargo precautorio señalada en el artículo 151, primer párrafo, fracción II de la Ley Aduanera que señala: *"...Las autoridades aduaneras procederán al embargo precautorio de las mercancías y de los medios en que se transporten, en los siguientes casos: ... II.- Cuando se trate de mercancías de importación o exportación prohibida o sujeta a las regulaciones y restricciones no arancelarias a que se refiere la fracción II, del artículo 176 de esta Ley y no se acredite su cumplimiento o sin acreditar el cumplimiento de la Norma Oficial Mexicana o, en su caso, se omita el pago de cuotas compensatorias. Tratándose de la Norma Oficial Mexicana de información comercial, sólo procederá el embargo cuando el incumplimiento se detecte en el ejercicio de visitas domiciliarias o verificación de mercancías en transporte"*.

3.- Por lo que se hizo del conocimiento al **C. Zeus Alan Mondragón Valle**, tenedor de la mercancía de origen y procedencia extranjera, que en virtud de que se detectó que no se acreditó la legal estancia y/o tenencia de las mercancías dentro del territorio nacional, detalladas en los **Casos Uno, Dos, Tres, Cuatro, Cinco y Seis**, asimismo incumplen con las Normas Oficiales Mexicanas **NOM-004-SC-2021-2006, "Información Comercial-Etiquetado de productos textiles, prendas de vestir, sus accesorios y ropa de casa"** (Caso Dos); **NOM-024-SCFI-2013 "Información Comercial para Empaques, Instructivos y Garantías de los Productos Electrónicos y Electrodomésticos"** (Caso Cuatro); y **NOM-050-SCFI-2004 "Información Comercial-Etiquetado General de Productos"** (Caso Seis), con fundamento en los artículos 60, 144 primer párrafo, fracción X, 151 primer párrafo, fracciones II y III y 155 de la Ley Aduanera se procedió al embargo precautorio de las mercancías en cuestión.

4.- El personal visitador, de conformidad con lo establecido en los artículos 150 y 155 de la Ley Aduanera, hizo constar el Inicio del Procedimiento Administrativo en Materia Aduanera, haciendo de conocimiento al **C. Zeus Alan Mondragón Valle**, tenedor de la mercancía de origen y procedencia extranjera, que contaba con un plazo de **10 días hábiles**, contados a partir del día siguiente a aquél en que surtiera efectos la notificación del Acta de Inicio del Procedimiento Administrativo en Materia Aduanera para ofrecer pruebas y alegatos que a su derecho convinieran, ante la Coordinación Ejecutiva de Verificación de Comercio Exterior de la Tesorería de la Ciudad de México dependiente de la Secretaría de Administración y Finanzas de la Ciudad de México, ubicada en **Calle Oriente 233 número 178**,

MGE

Página 4 de 112

Calle Oriente 233 No. 178, Col. Agrícola Oriental,  
Demarcación Territorial Iztacalco, C.P. 08500, Ciudad de México.  
Tel. 55 57 01 47 46 ext. 1105

CIUDAD INNOVADORA  
Y DE DERECHOS





GOBIERNO DE LA  
CIUDAD DE MÉXICO

SECRETARÍA DE ADMINISTRACIÓN Y FINANZAS DE LA CIUDAD DE MÉXICO  
Tesorería de la Ciudad de México  
Coordinación Ejecutiva de Verificación de Comercio Exterior  
Dirección de Procedimientos Legales



Número de orden: CVD0900021/23  
Expediente: CPA0900021/23  
SAF/TCDMX/CEVCE/DPL/1175/2023

Colonia Agrícola Oriental, Código Postal 08500, Demarcación Territorial Iztacalco de esta Ciudad. En lo que se refiere al plazo para ofrecer pruebas y alegatos, inició el 09 de junio de 2023 y feneció el 22 del mismo mes y año, contándose para tales efectos los días 09, 12, 13, 14, 15, 16, 19, 20, 21 y 22 de junio de 2023, por ser hábiles, descontándose los días 10, 11, 17 y 18 de junio de 2023; por ser inhábiles; de conformidad con el artículo 12 del Código Fiscal de la Federación vigente aplicado de manera supletoria como lo establece el artículo 1 de la Ley Aduanera.

5.- Mediante oficio número SAF/TCDMX/CEVCE/DPL/0775/2023 de fecha 28 de junio de 2023, esta Dirección de Procedimientos Legales de la Coordinación Ejecutiva de Verificación de Comercio Exterior de la Tesorería de la Ciudad de México de la Secretaría de Administración y Finanzas de la Ciudad de México, designó perito dictaminador, y mediante diverso SAF/TCDMX/CEVCE/DPL/0776/2023 de misma fecha, solicitó el Dictamen de Clasificación Arancelaria y Valor en Aduana de la Mercancía de origen y procedencia extranjera, sujeta a embargo precautorio, derivado de la orden de visita domiciliaria número CVD0900021/23, de fecha 07 de junio de 2023, contenida en el oficio número SAF/TCDMX/CEVCE/DEIPCE/CVD0900021/23.

6.- Mediante oficio número SAF/TCDMX/CEVCE/SRF/0187/2023 de fecha 30 de junio de 2023, la Subdirección del Recinto Fiscal solicitó la remisión de documentación presentada por el contribuyente a fin de estar en posibilidad de emitir el Dictamen de Clasificación Arancelaria y de Valor en Aduana respecto de la orden de visita domiciliaria número CVD0900021/23.

7.- Por lo que mediante el oficio número SAF/TCDMX/CEVCE/DPL/0792/2023 de fecha 03 de julio de 2023, esta Dirección de Procedimientos Legales informó que no se había presentado documentación alguna por el C. Zeus Alan Mondragón Valle, tenedor de las mercancías de origen y procedencia extranjera, sujeta al embargo precautorio, relacionado con la orden de visita domiciliaria número CVD0900021/23.

8.- En el plazo otorgado al C. Zeus Alan Mondragón Valle, tenedor de las mercancías de origen y procedencia extranjera, para la presentación de pruebas y alegatos, se observó que éste no presentó pruebas o formuló alegato alguno tendientes a desvirtuar las irregularidades que le fueron dadas a conocer mediante el Acta de Inicio del Procedimiento Administrativo en Materia Aduanera de fecha de inicio y conclusión 07 de junio de 2023, precluyendo su derecho para presentarlos.

9.- Con fecha 04 de julio de 2023, esta Dirección de Procedimientos Legales de la Coordinación Ejecutiva de Verificación de Comercio Exterior dependiente de la Tesorería de la Ciudad de México de la Secretaría de Administración y Finanzas de la Ciudad de México, emitió el Acuerdo por el que se declaró integrado el expediente del Procedimiento Administrativo en Materia Aduanera número CPA0900021/23, contenido en el oficio SAF/TCDMX/CEVCE/DPL/0811/2023, el cual se dio a conocer mediante oficio SAF/TCDMX/CEVCE/DPL/0812/2023; ambos, de fecha 04 de julio de 2023.

10.- Mediante oficio número SAF/TCDMX/CEVCE/SRF/208/2023 de fecha 14 de julio de 2023, la Subdirección de Recinto Fiscal remitió a esta Dirección de Procedimientos Legales el Dictamen de Clasificación Arancelaria y Valor en Aduana respecto de la orden de visita domiciliaria número CVD0900021/23.

11.- Por lo que mediante oficio SAF/TCDMX/CEVCE/DPL/0870/2023 de fecha 17 de julio de 2023, esta Dirección de Procedimientos Legales dio a conocer al C. Zeus Alan Mondragón Valle, tenedor de las mercancías de origen y procedencia extranjera, el Dictamen de Clasificación Arancelaria y de Valor en Aduana respecto de la orden de visita domiciliaria número CVD0900021/23.

12.- Que esta autoridad cuenta con un plazo de cuatro meses para dictar la resolución definitiva que ponga fin al procedimiento administrativo, de conformidad con lo que dispone el artículo 155 de la Ley Aduanera vigente, que establece lo siguiente:

MGEC

Página 5 de 112

Calle Oriente 233 No. 178, Col. Agrícola Oriental,  
Demarcación Territorial Iztacalco, C.P. 08500, Ciudad de México.  
Tel. 55 57 01 47 46 ext. 1105

CIUDAD INNOVADORA  
Y DE DERECHOS

0289





GOBIERNO DE LA  
CIUDAD DE MÉXICO

SECRETARÍA DE ADMINISTRACIÓN Y FINANZAS DE LA CIUDAD DE MÉXICO  
Tesorería de la Ciudad de México  
Coordinación Ejecutiva de Verificación de Comercio Exterior  
Dirección de Procedimientos Legales



2023  
AÑO DE  
Francisco  
VILLA  
EL REVOLUCIONARIO DEL NOROCCIDENTE

Número de orden: CV0900021/23  
Expediente: CPA0900021/23  
SAF/TCDMX/CEVCE/DPL/1175/2023

*"Artículo 155. Si durante la práctica de una visita domiciliar se encuentra mercancía extranjera cuya legal estancia en el país no se acredite, los visitadores procederán a efectuar el embargo precautorio en los casos previstos en el artículo 151 y cumpliendo con las formalidades a que se refiere el artículo 150 de esta Ley. El acta de embargo, en estos casos, hará las veces de acta final en la parte de la visita que se relaciona con los impuestos al comercio exterior y las cuotas compensatorias de las mercancías embargadas. En este supuesto, el visitado contará con un plazo de diez días siguientes a aquél en que surta efectos la notificación de dicha acta, para acreditar la legal estancia en el país de las mercancías embargadas y ofrecerá las pruebas dentro de este plazo. El ofrecimiento, desahogo y valoración de las pruebas se hará de conformidad con los artículos 123 y 130 del Código Fiscal de la Federación. Desahogadas las pruebas se dictará la resolución determinando, en su caso, las contribuciones y cuotas compensatorias omitidas e imponiendo las sanciones que procedan, en un plazo que no excederá de cuatro meses contados a partir del día siguiente a aquél en que se encuentre debidamente integrado el expediente. Se entiende que el expediente se encuentra debidamente integrado cuando hayan vencido los plazos para la presentación de todos los escritos de pruebas y alegatos o, en caso de resultar procedentes, la autoridad encargada de emitir la resolución haya llevado a cabo las diligencias necesarias para el desahogo de las pruebas ofrecidas por los promoventes. De no emitirse la resolución definitiva en el término de referencia, quedarán sin efectos las actuaciones de la autoridad que dieron inicio al procedimiento.*

*En los casos de visita domiciliar, no serán aplicables las disposiciones de los artículos 152 y 153 de esta Ley."*

*(El énfasis es nuestro).*

Siendo así, el plazo legal de los cuatro meses dispuesto por el artículo 155, de la Ley de la materia, se contará a partir del día siguiente a aquél en que se encuentre debidamente integrado el expediente, y una vez que hayan vencido los plazos para la presentación de los escritos de pruebas y alegatos, de conformidad con el plazo establecido en el artículo 150 del mismo ordenamiento legal o, en caso de resultar procedente, la autoridad encargada de emitir la resolución haya llevado a cabo las diligencias necesarias para el desahogo de las pruebas ofrecidas por el promovente; por lo que en el caso que nos ocupa tenemos que el C. Zeus Alan Mondragón Valle, tenedor de las mercancías de origen y procedencia extranjera, quedó legalmente notificado del Acta de Inicio de Procedimiento Administrativo en Materia Aduanera el día 07 de junio de 2023.

Por lo tanto, el plazo para dictar la resolución al Procedimiento Administrativo en Materia Aduanera en el que se actúa, mismo que se computa a partir que se haya vencido el plazo para la presentación de todos los escritos de pruebas y alegatos de los interesados y se haya integrado el expediente administrativo en que se actúa y toda vez que el C. Zeus Alan Mondragón Valle, tenedor de las mercancías de origen y procedencia extranjera, se tuvo por legalmente notificado del Inicio de Procedimiento Administrativo en Materia Aduanera el día 07 de junio de 2023, surtiendo todos sus efectos legales al día siguiente hábil, tal y como lo establece el artículo 135 del Código Fiscal de la Federación, y tomándose en cuenta su plazo para ofrecer pruebas y alegatos, en el cual se contaron los días 09, 12, 13, 14, 15, 16, 19, 20, 21 y 22 de junio de 2023, por ser hábiles, descontándose los días 10, 11, 17 y 18 de junio de 2023; por ser inhábiles, de conformidad a los artículos 150 de la Ley Aduanera y 12 del Código Fiscal de la Federación, aplicado supletoriamente en materia aduanera por disposición expresa del artículo 1º de la Ley Aduanera vigente, por lo que toda vez que el 22 de junio de 2023, fue el último día para la presentación de pruebas y alegatos, se tiene por vencido el plazo para la presentación de pruebas y alegatos el día siguiente, es decir el día 23 de junio de 2023, fecha en la que esta Autoridad de conformidad con lo establecido en el artículo 155 de la Ley Aduanera vigente, declaró integrado el expediente administrativo en materia aduanera que se resuelve, precepto que a la letra señala: "Artículo 155 ... Se entiende que el expediente se encuentra debidamente integrado cuando hayan vencido los plazos para la presentación de todos los escritos de pruebas y alegatos o, en caso de resultar procedentes, la autoridad encargada de emitir la resolución haya llevado a cabo las diligencias necesarias para el desahogo de las pruebas ofrecidas por los promoventes...". Por lo tanto, el plazo para dictar resolución al procedimiento administrativo en que se actúa corre a partir del día siguiente al que se tuvo por debidamente integrado el expediente es decir del 26 de junio de 2023 al 26 de octubre de 2023, tal y como lo establece para tal efecto el supracitado artículo 155 de la Ley Aduanera, en su parte conducente que a la letra señala: "Artículo 155. ... Desahogadas las pruebas se dictará la resolución determinando, en





GOBIERNO DE LA  
CIUDAD DE MÉXICO

SECRETARÍA DE ADMINISTRACIÓN Y FINANZAS DE LA CIUDAD DE MÉXICO  
Tesorería de la Ciudad de México  
Coordinación Ejecutiva de Verificación de Comercio Exterior  
Dirección de Procedimientos Legales



Número de orden: CVD0900021/23  
Expediente: CPA0900021/23  
SAF/TCDMX/CEVCE/DPL/1175/2023

*su caso, las contribuciones y cuotas compensatorias omitidas e imponiendo las sanciones que procedan, en un plazo que no excederá de cuatro meses contados a partir del día siguiente a aquél en que se encuentre debidamente integrado el expediente...”.*

En vista de lo anterior, esta Autoridad se encuentra en posibilidad de emitir la resolución definitiva en términos de los siguientes:

#### CONSIDERANDOS

Del análisis y valoración de la documentación que integra el expediente administrativo que se resuelve, de conformidad con lo dispuesto por los artículos 123 y 130 del Código Fiscal de la Federación de aplicación supletoria en la materia por disposición expresa del artículo 1 de la Ley Aduanera vigente, se desprende lo siguiente:

I.- En virtud de no haberse acreditado la legal importación, estancia o tenencia de la mercancía de origen y procedencia extranjera en el país, localizada en el domicilio ubicado en Ferrocarril de Río Frío, Manzana 16, Lote 14, Colonia El Rodeo, Código Postal 08520, Demarcación Territorial Iztacalco, Ciudad de México, cerciorándose de que era el domicilio correcto tal y como se observa en las placas oficiales de la Demarcación Territorial Iztacalco, consistente en **Caso Uno**: 3 piezas de medias, nuevas marca EISELY, varios modelos de origen y procedencia extranjera; **Caso Dos**: 6 piezas de body, nuevos marca cindylove, varios modelos de origen y procedencia extranjera; **Caso Tres**: 36 piezas de estimulador y vibrador, nuevos varias marcas y varios modelos de origen y procedencia extranjera; **Caso Cuatro**: 7 piezas de estimulador y vibrador, nuevos, varias marcas y varios modelos de origen y procedencia extranjera; **Caso Cinco**: 35 piezas de estimulador, juego de dados, juego de esposas, masajeador, masajeador 2 piezas, masajeador vaginal, muñeca inflable, nuevos, varias marcas y varios modelos de origen y procedencia extranjera; **Caso Seis**: 7 piezas de masajeador, juego de esposas, juego de esposas, estimulador, estimulador 3 piezas y masajeador vaginal, nuevos, varias marcas y varios modelos de origen y procedencia extranjera, toda vez que no se presentó la documentación que acredite la legal estancia o tenencia de la mercancía de origen y procedencia extranjera, referida en el artículo 146 de la Ley Aduanera, esta autoridad levantó el Acta de Inicio de Procedimiento Administrativo en Materia Aduanera de fecha de inicio y conclusión 07 de junio de 2023, legalmente notificada el día en que se actuó al **C. Zeus Alan Mondragón Valle, tenedor de las mercancías de origen y procedencia extranjera.**

Por lo anterior, se otorgó al **C. Zeus Alan Mondragón Valle, tenedor de las mercancías de origen y procedencia extranjera**, el plazo legal de 10 días hábiles, contados a partir del día hábil siguiente a aquél en que surtió efectos la notificación de la citada Acta de Inicio del Procedimiento Administrativo en Materia Aduanera, para que expresara por escrito lo que a su derecho conviniera y ofreciera las pruebas y alegatos que estimara pertinentes ante esta Autoridad; sin embargo, no fue presentada prueba o alegato alguno, tendientes a desvirtuar las irregularidades que fueron dadas a conocer mediante el Acta de Inicio del Procedimiento Administrativo en Materia Aduanera, precluyendo su derecho legal para presentarlos, de conformidad con lo dispuesto en el artículo 288, del Código Federal de Procedimientos Civiles, de aplicación supletoria en materia aduanera por disposición expresa del artículo 1º de la Ley Aduanera en vigor, en relación con lo dispuesto por el artículo 5 del Código Fiscal de la Federación. Por lo que se tienen por ciertos los hechos observados en dicha acta.

Asimismo, se señala que con el objeto de no violentar el derecho de audiencia de los gobernados, señalado en los artículos 14 y 16 Constitucionales, esta Autoridad llevó a cabo la búsqueda en el archivo y en el área de recepción de esta dependencia y no localizó promoción alguna presentada por el interesado; por lo que, al precluir su derecho a presentar las mismas, se procede a emitir la presente Resolución Administrativa, con los elementos de convicción que integran el expediente en que se actúa.

II.- Por lo anteriormente expuesto, esta Autoridad procede a determinar la responsabilidad del **C. Zeus Alan Mondragón Valle, tenedor de las mercancías de origen y procedencia extranjera** inventariadas en **Caso Uno**: 3 piezas de medias, nuevas marca EISELY, varios modelos de origen y procedencia extranjera; **Caso Dos**: 6 piezas de body, nuevos marca cindylove, varios modelos de origen y procedencia extranjera; **Caso Tres**: 36 piezas de estimulador y vibrador, nuevos varias marcas y varios modelos de origen y procedencia extranjera; **Caso Cuatro**: 7 piezas de

MGEG

Página 7 de 112

Calle Oriente 233 No. 178, Col. Agrícola Oriental,  
Demarcación Territorial Iztacalco, C.P. 08500, Ciudad de México.  
Tel. 55 57 01 47 46 ext. 1105

CIUDAD INNOVADORA  
Y DE DERECHOS





GOBIERNO DE LA  
CIUDAD DE MÉXICO

SECRETARÍA DE ADMINISTRACIÓN Y FINANZAS DE LA CIUDAD DE MÉXICO

Tesorería de la Ciudad de México

Coordinación Ejecutiva de Verificación de Comercio Exterior

Dirección de Procedimientos Legales



2023  
AÑO DE  
Francisco  
VILLA  
EL REVOLUCIONARIO DEL NOROCCIDENTE

Número de orden: CVD0900021/23

Expediente: CPA0900021/23

SAF/TCDMX/CEVCE/DPL/1175/2023

estimulador y vibrador, nuevos, varias marcas y varios modelos de origen y procedencia extranjera; **Caso Cinco:** 35 piezas de estimulador, juego de dados, juego de esposas, masajeador, masajeador 2 piezas, masajeador vaginal, muñeca inflable, nuevos, varias marcas y varios modelos de origen y procedencia extranjera; **Caso Seis:** 7 piezas de masajeador, juego de esposas, juego de esposas, estimulador, estimulador 3 piezas y masajeador vaginal, nuevos, varias marcas y varios modelos de origen y procedencia extranjera, dentro del Procedimiento Administrativo en Materia Aduanera que nos ocupa, ya que al ser el **C. Zeus Alan Mondragón Valle, tenedor de las mercancías de origen y procedencia extranjera** sujeta a embargo precautorio y al no presentar pruebas y alegatos con las cuales desvirtuara dichas irregularidades respecto de la mercancía de los **Casos Uno, Dos, Tres, Cuatro, Cinco y Seis**, se le tiene como Responsable Directo, en términos del artículo 52, primer y cuarto párrafos, fracción I de la Ley Aduanera vigente, que a la letra señala:

*"Artículo 52. Están obligadas al pago de los impuestos al comercio exterior y al cumplimiento de las regulaciones y restricciones no arancelarias y otras medidas de regulación al comercio exterior, las personas que introduzcan mercancías al territorio nacional o las extraigan del mismo, incluyendo las que estén bajo algún programa de devolución o diferimiento de aranceles en los casos previstos en los artículos 63-A, 108, fracción III y 110 de esta Ley.*

...

*Se presume, salvo prueba en contrario, que la introducción al territorio nacional o la extracción del mismo de mercancías, se realiza por:*

*I. El propietario o el tenedor de las mercancías.*

..."

III.- En virtud de lo anterior, esta Autoridad procede a determinar las obligaciones que incumplió el **C. Zeus Alan Mondragón Valle, tenedor de las mercancías de origen y procedencia extranjera**, responsable directo, considerando el dictamen de determinación, naturaleza, estado, origen, clasificación arancelaria y valor en aduana de la mercancía de procedencia extranjera, sujeta al procedimiento que nos ocupa, emitido por la Perito Dictaminador designada, proporcionado a esta Dirección de Procedimientos Legales por oficio SAF/TCDMX/CEVCE/SRF/208/2023, de fecha **14 de julio de 2023** y teniendo a la vista las mercancías de procedencia extranjera, emití el dictamen técnico de Clasificación Arancelaria y de Valor en Aduana de la mercancía correspondiente al Procedimiento Administrativo en Materia Aduanera número **CPA0900021/23**, en los siguientes términos:

De lo anterior, se advierte que derivado de las observaciones realizadas en el Dictamen de Clasificación Arancelaria y Valor en Aduana, resultan las siguientes precisiones de las mercancías que a continuación se describen:

Caso Tres:

REGLÓN QUE OCUPA EN EL ACTA DE INICIO DE PROCEDIMIENTO ADMINISTRATIVO EN MATERIA ADUANERA	DICE	DEBE DECIR
16	VIBRADOR	ESTIMULADOR*

MGE

Página 8 de 112

Calle Oriente 233 No. 178, Col. Agrícola Oriental,  
Demarcación Territorial Iztacalco, C.P. 08500, Ciudad de México.  
Tel. 55 57 01 47 46 ext. 1105

CIUDAD INNOVADORA  
Y DE DERECHOS





GOBIERNO DE LA  
CIUDAD DE MÉXICO

SECRETARÍA DE ADMINISTRACIÓN Y FINANZAS DE LA CIUDAD DE MÉXICO  
Tesorería de la Ciudad de México  
Coordinación Ejecutiva de Verificación de Comercio Exterior  
Dirección de Procedimientos Legales



Número de orden: CVD0900021/23  
Expediente: CPA0900021/23  
SAF/TCDMX/CEVCE/DPL/1175/2023

REGLÓN QUE OCUPA EN EL ACTA DE INICIO DE PROCEDIMIENTO ADMINISTRATIVO EN MATERIA ADUANERA	DICE	DEBE DECIR
17	VIBRADOR	ESTIMULADOR*
19	VIBRADOR	ESTIMULADOR*
21	VIBRADOR	ESTIMULADOR*
22	VIBRADOR	ESTIMULADOR*

Caso Cuatro: -----

REGLÓN QUE OCUPA EN EL ACTA DE INICIO DE PROCEDIMIENTO ADMINISTRATIVO EN MATERIA ADUANERA	DICE	DEBE DECIR
35	VIBRADOR	MASAJEADOR*

Caso Cinco: -----

REGLÓN QUE OCUPA EN EL ACTA DE INICIO DE PROCEDIMIENTO ADMINISTRATIVO EN MATERIA ADUANERA	DICE	DEBE DECIR
44	ESTIMULADOR	ENEMA CON CÁNULA*
45	ESTIMULADOR	ENEMA CON CÁNULA*

MGEC

Página 9 de 112

Calle Oriente 233 No. 178, Col. Agrícola Oriental,  
Demarcación Territorial Iztacalco, C.P. 08500, Ciudad de México.  
Tel. 55 57 01 47 46 ext. 1105

CIUDAD INNOVADORA  
Y DE DERECHOS

0291





GOBIERNO DE LA  
CIUDAD DE MÉXICO

SECRETARÍA DE ADMINISTRACIÓN Y FINANZAS DE LA CIUDAD DE MÉXICO  
Tesorería de la Ciudad de México  
Coordinación Ejecutiva de Verificación de Comercio Exterior  
Dirección de Procedimientos Legales



Número de orden: CVD0900021/23  
Expediente: CPA0900021/23  
SAF/TCDMX/CEVCE/DPL/1175/2023

REGLÓN QUE OCUPA EN EL ACTA DE INICIO DE PROCEDIMIENTO ADMINISTRATIVO EN MATERIA ADUANERA	DICE	DEBE DECIR
46	ESTIMULADOR	ENEMA CON CÁNULA*

Cabe aclarar que, derivado del Acta de Procedimiento Administrativo en Materia Aduanera se procede a realizar el cambio correspondiente al CASO CINCO en el campo del encabezado denominado "DESCRIPCIÓN", quedando de la siguiente manera:

Caso Cinco

Campo "Descripción", se sustituye en el encabezado del inventario

CASO CINCO	DICE	DEBE DECIR
44, 45 Y 46	ESTIMULADOR	ENEMA CON CÁNULA

**"INVENTARIO"**

Descripción de la mercancía	CASO UNO	CASO DOS	CASO TRES	CASO CUATRO	CASO CINCO	CASO SEIS
Unidad de medida (piezas)	3 piezas	6 piezas	36 piezas	7 piezas	35 piezas	7 piezas
Marca	Eissely	CINDYLOVE	Variasmarcas	Ares, Icicles, Docoo, Classix	Variasmarcas	Lance's cock, Pipedream, Yeain, Missweet
Modelo	Varios modelos	Varios modelos	Varios modelos	sin modelo	Varios modelos	Varios modelos
Origen	China	China	China	China	China	China
Fracción Arancelaria con número de identificación comercial	6115.21.01 00	6114.30.02 99	9019.10.02 00 9019.10.99 99	9019.10.02 00 9019.10.99 99	3926.90.99 99 7326.19.99 99 9019.10.99 99 9503.00.23 00 9504.90.99 00	7326.19.99 99 9019.10.99 99

MGGG

Página 10 de 112

Calle Oriente 233 No. 178, Col. Agrícola Oriental,  
Demarcación Territorial Iztacalco, C.P. 08500, Ciudad de México.  
Tel. 55 57 01 47 46 ext. 1105

CIUDAD INNOVADORA  
Y DE DERECHOS





GOBIERNO DE LA  
CIUDAD DE MÉXICO

SECRETARÍA DE ADMINISTRACIÓN Y FINANZAS DE LA CIUDAD DE MÉXICO  
Tesorería de la Ciudad de México  
Coordinación Ejecutiva de Verificación de Comercio Exterior  
Dirección de Procedimientos Legales



Número de orden: CVD0900021/23  
Expediente: CPA0900021/23  
SAF/TCDMX/CEVCE/DPL/1175/2023

Descripción de la mercancía	CASO UNO	CASO DOS	CASO TRES	CASO CUATRO	CASO CINCO	CASO SEIS
Normas Oficiales Mexicanas (Según fracción arancelaria con NICO)	NOM-004-SE-2021	NOM-004-SE-2021	NOM-024-SCFI-2013 NOM-050-SCFI-2004	NOM-024-SCFI-2013 NOM-050-SCFI-2004	NOM-050-SCFI-2004	NOM-050-SCFI-2004
Condiciones de la mercancía	Nuevo	Nuevo	Nuevo	Nuevo	Nuevo	Nuevo
Valor Aduana	\$474.73 (Cuatrocientos setenta y cuatro pesos 73/100 M.N.)	\$1,210.50 (Mil doscientos diez pesos 50/100 M.N.)	\$23,910.00 (Veintitrés mil novecientos diez pesos 00/100 M.N.)	\$3,452.25 (Tres mil cuatrocientos cincuenta y dos pesos 25/100 M.N.)	\$10,125.86 (Diez mil ciento veinticinco pesos 86/100 M.N.)	\$3,891.00 (Tres mil ochocientos noventa y un pesos 00/100 M.N.)
IGI (Según fracción arancelaria con NICO)	20%	20%	5% y 10%	10%	5%, 15% y Ex.	5%, Ex

La clasificación arancelaria, se fundamenta en las Reglas Generales 1 y 6; reglas 1ª, 2ª, 3ª y 10ª de las complementarias, todas ellas contenidas en el artículo 2º de la Ley de los Impuestos Generales de Importación y de Exportación, publicada en el Diario Oficial de la Federación el 07 de junio de 2022, y sus posteriores modificaciones.

#### I.- Descripción de la mercancía.

La mercancía contenida en el inventario del Caso Uno, Caso Dos, Caso Tres, Caso Cuatro, Caso Cinco y Caso Seis, se trata de:

**Prendas de vestir.** - Son productos destinados a cubrir el cuerpo humano, elaborados de distintos tejidos textiles, de los cuales se distinguen dos, el de punto y el de no punto. Entre estas prendas podemos observar, **bodys y medias.**

**Juguetes sexuales.** - Son objetos o dispositivos que se utilizan principalmente para facilitar el placer sexual humano, tales como consoladores o vibradores, algunos necesitan alimentación mediante corriente eléctrica o campos electromagnéticos. Entre estos podemos observar, **estimuladores, vibradores, masajeadores, plugs anales, extensiones de dildo, anillos vibradores, juego de esposas, muñecas inflables y dados.**

**Enema con cánula.** - Son instrumentos de cuidado personal y limpieza corporal, elaborado de productos plásticos.

Conforme a la estructura de la Tarifa de la Ley de los Impuestos Generales de Importación y de Exportación, podemos enlistar a las mercaderías en cuestión de la siguiente manera:

MGFG

Página 11 de 112

Calle Oriente 233 No. 178, Col. Agrícola Oriental,  
Demarcación Territorial Iztacalco, C.P. 08500, Ciudad de México.  
Tel. 55 57 01 47 46 ext. 1105

CIUDAD INNOVADORA  
Y DE DERECHOS

0292





GOBIERNO DE LA  
CIUDAD DE MÉXICO

SECRETARÍA DE ADMINISTRACIÓN Y FINANZAS DE LA CIUDAD DE MÉXICO  
Tesorería de la Ciudad de México  
Coordinación Ejecutiva de Verificación de Comercio Exterior  
Dirección de Procedimientos Legales



2023  
AÑO DE  
Francisco  
VILLA  
EL REVOLUCIONARIO DEL PUEBLO

Número de orden: CVD0900021/23  
Expediente: CPA0900021/23  
SAF/TCDMX/CEVCE/DPL/1175/2023

1. Manufacturas de plástico

1.1 Enema con Cánula

2. Prendas de vestir de punto.

2.1 Bodies.

2.2 Medias.

3. Manufacturas de hierro o acero

3.1 Juego de esposas

4. Juguetes sexuales

4.1 Estimuladores, vibradores, eléctricos.

4.2 Estimuladores y masajeadores, no eléctricos.

5. Juguetes y juegos.

5.1 Muñeca inflable

5.2 Juego de dados

II.-Clasificación arancelaria para las mercancías del Caso Uno, Caso Dos y Caso Tres:

- Notas Nacionales -  
Nivel Capítulo  
Capítulo 39

Con base en la Regla Complementaria 3ª de la fracción II del artículo 2 de la anteriormente citada Ley, que hace obligatoria la aplicación de las Notas Nacionales de la Tarifa Arancelaria, así como al Segundo punto del Acuerdo por el que se dan a conocer las Notas Nacionales de la Tarifa de la Ley de los Impuestos Generales de Importación y de Exportación, publicado el 02 de diciembre de 2022, en el Diario Oficial de la Federación, se cita la Nota Nacional aplicable a la mercancía en cuestión:

*"Notas Nacionales:*

- 1. Este Capítulo no comprende las preparaciones de plástico reconocibles como diseñadas para formar globos por insuflado (partida 95.03).*
- 2. Los polímeros en formas primarias formulados con aditivos, que hacen a los productos propios para ser utilizados expresamente como mástiques, se clasifican en la partida 32.14.*
- 3. Para efectos de la partida 39.19, la expresión "demás formas planas", incluye artículos de cualquier forma geométrica incluso con publicidad, excluyendo las que presenten relieve (partida 49.11)."*

-Clasificación Arancelaria -  
Nivel Capítulo

1. Manufacturas de plástico

1.1 Enema con Cánula

MGEg

Página 12 de 112

Calle Oriente 233 No. 178, Col. Agrícola Oriental,  
Demarcación Territorial Iztacalco, C.P. 08500, Ciudad de México.  
Tel. 55 57 01 47 46 ext. 1105

CIUDAD INNOVADORA  
Y DE DERECHOS





GOBIERNO DE LA  
CIUDAD DE MÉXICO

SECRETARÍA DE ADMINISTRACIÓN Y FINANZAS DE LA CIUDAD DE MÉXICO  
Tesorería de la Ciudad de México  
Coordinación Ejecutiva de Verificación de Comercio Exterior  
Dirección de Procedimientos Legales



Número de orden: CVD0900021/23  
Expediente: CPA0900021/23  
SAF/TCDMX/CEVCE/DPL/1175/2023

La Regla General 1, contenida en el artículo 2, fracción I de la Ley de los Impuestos Generales de Importación y de Exportación, dispone que, "Los títulos de las Secciones de los Capítulos o Subcapítulos sólo tienen un valor indicativo, ya que la clasificación está determinada legalmente por los textos de las partidas y de las Notas de Sección o de Capítulo y, si no son contrarias a los textos de dichas partidas y Notas, de acuerdo con las Reglas siguientes". Considerando que las mercancías a clasificar se tratan de un "enema con cánula" de la Tarifa de la Ley de los Impuestos Generales de Importación y de Exportación, orienta la ubicación de la mercancía de estudio en el citado capítulo.

Se cita el título del mencionado capítulo de la Tarifa de la Ley de los Impuestos Generales de Importación y de Exportación con texto:

Capítulo	39	"Plástico y sus manufacturas."
----------	----	--------------------------------

Con base en la Regla Complementaria 3ª de la fracción II del artículo 2 de la anteriormente citada Ley, que hace obligatoria la aplicación de las Notas Nacionales de la Tarifa Arancelaria, así como al Tercer punto del Acuerdo por el que se dan a conocer las Notas Nacionales de la Tarifa de la Ley de los Impuestos Generales de Importación y de Exportación, publicado el 02 de diciembre de 2022, en el Diario Oficial de la Federación, el cual de manera textual cita lo siguiente "...El Sistema Armonizado y sus Notas Explicativas podrán ser utilizados como una herramienta auxiliar y como documento de consulta para definir los productos comprendidos en Acuerdos Comerciales, así como para interpretación y aplicación de la TIGIE..." se cita las Consideraciones Generales del capítulo 39 de la Tarifa de la Ley de los Impuestos Generales de Importación y de Exportación:

*"En general, este Capítulo comprende las sustancias llamadas polímeros, los semimanufacturas y las manufacturas de estas materias, siempre que no estén excluidas por la Nota 2 del Capítulo.*

**Polímeros**

*Los polímeros están constituidos por moléculas caracterizadas por la repetición de una o varias unidades monoméricas.*

*Los polímeros pueden obtenerse por reacción entre varias moléculas de constitución química idéntica o diferente. El proceso de obtención de los polímeros se llama polimerización. En un sentido amplio, este término designa especialmente los principales tipos de reacciones siguientes:*

- 1. La polimerización por adición, en la que moléculas simples con función etilénica no saturada reaccionan entre sí por simple adición sin formación de agua o de otros subproductos para formar una cadena de polímero que contiene únicamente uniones carbono-carbono. Tal es el caso del polietileno obtenido a partir del etileno o de los copolímeros de etileno y de acetato de vinilo obtenidos a partir del etileno y del acetato de vinilo. Este tipo de polimerización se llama a veces polimerización simple o copolimerización, es decir, polimerización o copolimerización en sentido estricto.*
- 2. La polimerización por reorganización, en la que moléculas con grupos funcionales que contengan átomos tales como el oxígeno, el nitrógeno, el azufre, etc., reaccionan entre sí por reorganización intramolecular y adición, sin formación de agua o de otros subproductos, para formar una cadena de polímero en la que las unidades monoméricas están unidas por grupos éter, amida, uretano u otros. Tal es el caso del poli(oximetileno) (poliformaldehído) obtenido a partir del formaldehído, de la poliamida-6 obtenido a partir de la caprolactama o de los poliuretanos obtenidos a partir de un poli(ol) y de un diisocianato. Este tipo de polimerización se llama también poliadición.*
- 3. La polimerización por condensación, en la que moléculas con grupos funcionales que contengan átomos tales como el oxígeno, nitrógeno, azufre, etc., reaccionan entre sí en el marco de una reacción de condensación con formación de agua o de otros subproductos para constituir una cadena o una red de polímero en la que las unidades monoméricas se unen por grupos éter, éster, amida u otros. Tal es el caso del poli(tereftalato de etileno) obtenido a partir del etilenglicol y del ácido tereftálico o de la poliamida-6,6 obtenida a partir de la hexametildiamida y del ácido adipico. Este tipo de polimerización se llama también condensación o policondensación.*

*Los polímeros pueden estar modificados químicamente, por ejemplo, por cloración del polietileno o del poli(cloruro de vinilo), clorosulfonación del polietileno, acetilación o nitración de la celulosa o hidrólisis del poli(acetato de vinilo).*

*Designaciones abreviadas de polímeros:*

MGEC

Página 13 de 112

Calle Oriente 233 No. 178, Col. Agrícola Oriental,  
Demarcación Territorial Iztacalco, C.P. 08500, Ciudad de México.  
Tel. 55 57 01 47 46 ext. 1105

CIUDAD INNOVADORA  
Y DE DERECHOS

0293





GOBIERNO DE LA  
CIUDAD DE MÉXICO

SECRETARÍA DE ADMINISTRACIÓN Y FINANZAS DE LA CIUDAD DE MÉXICO

Tesorería de la Ciudad de México

Coordinación Ejecutiva de Verificación de Comercio Exterior

Dirección de Procedimientos Legales



2023  
AÑO DE  
Francisco  
VILLA  
EL REVOLUCIONARIO DEL NOROCCIDENTE

Número de orden: CVD0900021/23

Expediente: CPA0900021/23

SAF/TCDMX/CEVCE/DPL/1175/2023

Los numerosos polímeros mencionados en este Capítulo son conocidos también bajo sus denominaciones abreviadas. La lista que sigue contiene algunas de las designaciones abreviadas utilizadas más frecuentemente:

ABSCopolímero de acrilonitrilo-butadieno-estireno  
CA Acetato de celulosa  
CABAacetobutirato de celulosa  
CP Propionato de celulosa  
CMC Carboximetil celulosa  
CPEPolietileno clorado  
EVA Copolímero de etileno-acetato de vinilo  
HDPE Polietileno de alta densidad  
LDPE Polietileno de baja densidad  
LLDPE Polietileno de baja densidad lineal  
PBT Polí(tereftalato de butileno)  
PDMS Polidimetilsiloxano  
PE Polietileno  
PEOX Polí(oxietileno)  
PET Polí(tereftalato de etileno)  
PIB Polisobutileno  
PMMA Polí(metacrilato de metilo)  
PP Polipropileno  
PPO Polí(óxido de fenileno)  
PPOX Óxido de polipropileno (polioxipropileno)  
PPSPolí(sulfuro de fenileno)  
PS Poliestireno  
PTFE Politetrafluoroetileno  
PVAC Polí(acetato de vinilo)  
PVAL Polí(alcohol vinílico)  
PVB Polí(vinilbutiral)  
PVC Polí(cloruro de vinilo)  
PVDF Polí(fluoruro de vinilideno)  
PVPPolí(vinilpirrolidona)  
SAN Copolímero de estireno-acrilonitrilo

Los polímeros comercializados contienen a menudo unidades monoméricas de los que no se indica su designación abreviada (por ejemplo, el polietileno de baja densidad lineal (LLDPE) que es esencialmente un polímero de etileno que contiene un pequeño número (frecuentemente más del 5%) de unidades monoméricas de alfa olefinas. Las proporciones relativas de unidades monoméricas que lleva un polímero no se presentan necesariamente en el orden indicado por su designación abreviada (por ejemplo, el copolímero de acrilonitrilo-butadieno-estireno (ABS) donde el estireno constituye la unidad monomérica predominante).

Las designaciones abreviadas deben servir solamente de guía. En cualquier caso la clasificación debe estar determinada por la aplicación de la Nota del Capítulo y de subpartida pertinente y sobre la base de las proporciones relativas de las unidades monoméricas que componen un polímero (ver la Nota 4 y la Nota 1 de subpartida de este Capítulo).

#### Plástico

Este término está definido en la Nota 1 de este Capítulo como comprensivo de las materias de las partidas 39.01 a 39.14 que, sometidas a una influencia exterior (generalmente el calor y la presión y, en su caso, la acción de un disolvente o de un plastificante), son o han sido susceptibles de adquirir una forma por moldeado, colada, extrusión, laminado o cualquier otro

MGE

Página 14 de 112

Calle Oriente 233 No. 178, Col. Agrícola Oriental,  
Demarcación Territorial Iztacalco, C.P. 08500, Ciudad de México.  
Tel. 55 57 01 47 46 ext. 1105

CIUDAD INNOVADORA  
Y DE DERECHOS



GOBIERNO DE LA  
CIUDAD DE MÉXICO

SECRETARÍA DE ADMINISTRACIÓN Y FINANZAS DE LA CIUDAD DE MÉXICO  
Tesorería de la Ciudad de México  
Coordinación Ejecutiva de Verificación de Comercio Exterior  
Dirección de Procedimientos Legales



Número de orden: CVD0900021/23  
Expediente: CPA0900021/23  
SAF/TCDMX/CEVCE/DPL/1175/2023

*procedimiento en el momento de la polimerización o en una etapa posterior, forma que conservan cuando esta influencia ha dejado de ejercerse. En la Nomenclatura, el término "plástico" comprende igualmente la fibra vulcanizada.*

*Este término no se aplica sin embargo a las materias que se consideran textiles de la Sección XI. Hay que subrayar que esta definición de "plástico" es aplicable en toda la Nomenclatura.*

*El término "polimerización" se emplea en esta definición en un sentido amplio y contempla cualquier procedimiento de obtención de polímeros, incluida la polimerización por adición, por reorganización (poliadición) y por condensación (policondensación).*

*Una materia de este Capítulo se llama "termoplástica" cuando puede ser repetidamente ablandada por calentamiento y endurecida por enfriamiento y adquirir así una forma debido a su plasticidad, por moldeo principalmente. Se llama "termoendurecible" cuando puede transformarse o está ya transformada por un tratamiento físico o químico (por ejemplo, tratamiento térmico) en un producto infusible.*

*El plástico tiene una gama de aplicaciones prácticamente ilimitada, pero muchas manufacturas de esta materia no se clasifican en este Capítulo (véase la Nota 2 de este Capítulo)...*

- Clasificación arancelaria -  
Nivel Partida

#### 1.1 Enema con Cánula

Asociando la descripción de la mercancía en estudio "enema con cánula", con el título de la partida 39.26 "Las demás manufacturas de plástico y manufacturas de las demás materias de las partidas 39.01 a 39.14.", esta partida comprende la mercancía objeto de este Procedimiento Administrativo en Materia Aduanera.

De la Tarifa de la Ley de los Impuestos Generales de Importación y de Exportación tenemos de forma ilustrativa:

Partida	39.26	"Las demás manufacturas de plástico y manufacturas de las demás materias de las partidas 39.01 a 39.14."
Subpartida	3926.90	- "Las demás."
Fracción	3926.90.99	"Las demás."
NICO	3926.90.9999	"Las demás."

Con base en la Regla Complementaria 3ª de la fracción II del artículo 2 de la anteriormente citada Ley, que hace obligatoria la aplicación de las Notas Nacionales de la Tarifa Arancelaria, así como al Tercer punto del Acuerdo por el que se dan a conocer las Notas Nacionales de la Tarifa de la Ley de los Impuestos Generales de Importación y de Exportación, publicado el 02 de diciembre de 2022, en el Diario Oficial de la Federación, el cual de manera textual cita lo siguiente "...El Sistema Armonizado y sus Notas Explicativas podrán ser utilizados como una herramienta auxiliar y como documento de consulta para definir los productos comprendidos en Acuerdos Comerciales, así como para interpretación y aplicación de la TIGIE..." se cita las Notas Explicativas del capítulo 39.26, aplicable a la mercancía en cuestión:

*"Esta partida comprende las manufacturas de plástico no expresadas ni comprendidas en otra parte (tal como se definen en la Nota 1 de este Capítulo) o de otras materias de las partidas 39.01 a 39.14. Están pues comprendidos aquí entre otros:*  
1) *Las prendas y complementos de vestir (excepto los de juguetes) confeccionados por costura o pegado a partir de plástico en hojas, principalmente delantales, cinturones, baberos, impermeables y sobaqueras. Las capuchas amovibles de plástico que se presenten con los impermeables de plástico a los que pertenecen, se clasifican en esta partida.*

MGE

Página 15 de 112

Calle Oriente 233 No. 178, Col. Agrícola Oriental,  
Demarcación Territorial Iztacalco, C.P. 08500, Ciudad de México.  
Tel. 55 57 01 47 46 ext. 1105

CIUDAD INNOVADORA  
Y DE DERECHOS

0294





GOBIERNO DE LA  
CIUDAD DE MÉXICO

SECRETARÍA DE ADMINISTRACIÓN Y FINANZAS DE LA CIUDAD DE MÉXICO  
Tesorería de la Ciudad de México  
Coordinación Ejecutiva de Verificación de Comercio Exterior  
Dirección de Procedimientos Legales



2023  
AÑO DE  
Francisco  
VILLA  
EL REVOLUCIONARIO DEL PUEBLO

Número de orden: CVD0900021/23

Expediente: CPA0900021/23

SAF/TCDMX/CEVCE/DPL/1175/2023

- 2) Las guarniciones para muebles, carrocerías o similares.
- 3) Las estatuillas y demás objetos de adorno.
- 4) Las fundas, toldos, carpetas, protectores y forros para libros y demás artículos protectores similares confeccionados por costura o pegado de plástico en hojas.
- 5) Los pisapapeles, cortapapeles, carpetas de mesa, plumeros, señales para libros, etc.
- 6) Los tornillos, pernos, arandelas y accesorios análogos de uso general.
- 7) Las correas transportadoras, de transmisión o para elevadores, sin fin o cortadas en longitudes determinadas y con racores o incluso con grapas u otros dispositivos de unión.  
Las correas transportadoras, de transmisión o para elevadores, sin fin, de cualquier clase, que se presenten con las máquinas o aparatos para los que están proyectadas, se clasifican con esas máquinas o aparatos (Sección XVI, principalmente), aunque no estén montadas. Además, esta partida **no comprende** las correas transportadoras o de transmisión de materias textiles, impregnadas, revestidas, recubiertas de plástico o estratificadas con plástico, que se clasifican en la Sección XI (partida 59.10, por ejemplo).
- 8) Las columnas intercambiadoras de iones rellenas de polímeros de la partida 39.14.
- 9) Los recipientes de plástico rellenos de carboximetilcelulosa (utilizados como bolsas de hielo).
- 10) Los estuches o cajas para herramientas que no están especialmente concebidos o preparados en su interior para contener herramientas concretas con sus accesorios o sin ellos (véase la Nota Explicativa de la partida 42.02).
- 11) Los chupetes; bolsas para hielo; bolsas para irrigadores, bolsas para enemas, y sus accesorios; cojines para inválidos y otros cuidados de enfermería; pesarios; preservativos; peras para inyección.
- 12) Otros artículos diversos, tales como: cierres para bolsos de mano, cantoneras para maletas, ganchos de suspensión, protectores para las patas de muebles, mangos (de herramientas, cuchillos, tenedores, etc.); perlas, cristales para relojes, cifras y letras, portaetiquetas."

- Clasificación arancelaria -  
Nivel Subpartida

**1.1 Enema con Cánula**

Ubicada la mercancía en la partida 39.26, la Regla General 6, también contenida en la fracción I, del artículo 2 de la Ley de los Impuestos Generales de Importación y de Exportación, dispone que "La clasificación de mercancías en las subpartidas de una misma partida está determinada legalmente por los textos de estas subpartidas y de las Notas de las subpartidas, así como mutatis mutandis, por las Reglas anteriores, bien entendido que sólo pueden compararse subpartidas del mismo nivel. A los efectos de esta Regla, también se aplican las Notas de Sección y de Capítulo, salvo disposición en contrario". Tomando en consideración que se trata primeramente de "enema con cánula", procede su ubicación en la subpartida de 1er nivel con texto:

3926.90 - "Las demás."

- Clasificación arancelaria -  
Nivel Fracción

**1.1 Enema con Cánula**

Siguiendo con la determinación de la fracción arancelaria, las Reglas Complementarias 1ª y 2ª, inciso d), contenidas en la fracción II del artículo 2 del multicitado ordenamiento establecen respectivamente, que "Las Reglas Generales para la interpretación de la Tarifa de los Impuestos Generales de Importación y de Exportación son igualmente válidas para establecer dentro de cada subpartida la fracción arancelaria"



GOBIERNO DE LA  
CIUDAD DE MÉXICO

SECRETARÍA DE ADMINISTRACIÓN Y FINANZAS DE LA CIUDAD DE MÉXICO  
Tesorería de la Ciudad de México  
Coordinación Ejecutiva de Verificación de Comercio Exterior  
Dirección de Procedimientos Legales



Número de orden: CVD0900021/23  
Expediente: CPA0900021/23  
SAF/TCDMX/CEVCE/DPL/1175/2023

*aplicable, excepto para la Sección XXII, en la que se clasificaran las mercancías sujetas a operaciones especiales*, y que las fracciones se identificarán adicionando al código de las subpartidas un séptimo y octavo dígito, las cuales estarán ordenadas del 01 al 98, reservando para el 99 para la clasificación de la mercancía que no se cubre en las fracciones específicas. Dado lo anterior, se determina que la fracción arancelaria aplicable a los "enema con cánula" les compete la fracción arancelaria:

3926.90.99 - "Las demás."

Número de Identificación Comercial  
(NICO)

#### 1.1 Enema con Cánula

Establecida la fracción arancelaria, la Regla Complementaria 10ª, contenida en la fracción II del artículo 2 de la Ley de los Impuestos Generales de Importación y de Exportación, determina que "Se establecerán números de identificación comercial en las que se clasifican las mercancías en función de las fracciones arancelarias y la metodología para la creación y modificación de dichos números, y que la clasificación de las mercancías estará integrada por las fracciones arancelarias y el número de identificación comercial, el cual estará integrado por 2 dígitos, los cuales se colocan en la posición posterior de la fracción arancelaria que corresponda que se declare, y que estarán ordenados de manera progresiva iniciando del 00 al 99", por lo que el número de identificación comercial que correspondiente a los "enema con cánula" es:

3926.90.99.99 - "Las demás."

- Clasificación Arancelaria -  
Nivel Sección

#### Sección XI "MATERIAS TEXTILES Y SUS MANUFACTURAS."

##### "Notas.

1. Esta Sección no comprende:

- a) los pelos y cerdas para cepillería (partida 05.02), la crin y los desperdicios de crin (partida 05.11);
- b) el cabello y sus manufacturas (partidas 05.01, 67.03 o 67.04); sin embargo, los capachos y tejidos gruesos, de cabello, de los tipos utilizados comúnmente en las prensas de aceite o en usos técnicos análogos, se clasifican en la partida 59.11;
- c) los linternos de algodón y demás productos vegetales del Capítulo 14;
- d) el amianto (asbesto) de la partida 25.24 y los artículos de amianto y demás productos de las partidas 68.12 o 68.23;
- e) los artículos de las partidas 30.05 o 30.06; el hilo utilizado para limpieza de los espacios interdentes (hilo dental), en embalajes individuales para su venta al por menor, de la partida 33.06;
- f) los textiles sensibilizados de las partidas 37.01 a 37.04;
- g) los monofilamentos cuya mayor dimensión de la sección transversal sea superior a 1 mm y las tiras y formas similares (por ejemplo, paja artificial) de anchura aparente superior a 5 mm, de plástico (Capítulo 39), así como las trenzas, tejidos y demás manufacturas de espartería o cestería de estos mismos artículos (Capítulo 46);
- h) los tejidos, incluso de punto, fieltro y tela sin tejer, impregnados, recubiertos, revestidos o estratificados con plástico y los artículos de estos productos, del Capítulo 39;
- i) los tejidos, incluso de punto, fieltro y tela sin tejer, impregnados, recubiertos, revestidos o estratificados con caucho y los artículos de estos productos, del Capítulo 40;

MGEA

Página 17 de 112

Calle Oriente 233 No. 178, Col. Agrícola Oriental,  
Demarcación Territorial Iztacalco, C.P. 08500, Ciudad de México.  
Tel. 55 57 01 47 46 ext. 1105

CIUDAD INNOVADORA  
Y DE DERECHOS

0295





GOBIERNO DE LA  
CIUDAD DE MÉXICO

SECRETARÍA DE ADMINISTRACIÓN Y FINANZAS DE LA CIUDAD DE MÉXICO  
Tesorería de la Ciudad de México  
Coordinación Ejecutiva de Verificación de Comercio Exterior  
Dirección de Procedimientos Legales



2023  
AÑO DE  
Francisco  
VILLA  
EL REVOLUCIONARIO DEL PUEBLO

Número de orden: CVD0900021/23

Expediente: CPA0900021/23

SAF/TCDMX/CEVCE/DPL/1175/2023

- k) las pieles sin depilar (Capítulos 41 o 43) y los artículos de peletería natural o de peletería facticia o artificial de las partidas 43.03 o 43.04;
- l) los artículos de materia textil de las partidas 42.01 o 42.02;
- m) los productos y artículos del Capítulo 48 (por ejemplo: la guata de celulosa);
- n) el calzado y sus partes, polainas y artículos similares, del Capítulo 64;
- o) las redecillas para el cabello y los sombreros y demás tocados, y sus partes, del Capítulo 65;
- p) los productos del Capítulo 67;
- q) los productos textiles recubiertos de abrasivos (partida 68.05), así como las fibras de carbono y las manufacturas de estas fibras, de la partida 68.15;
- r) las fibras de vidrio, los artículos de fibras de vidrio y los bordados químicos o sin fondo visible con hilo bordador de fibras de vidrio (Capítulo 70);
- s) los artículos del Capítulo 94 (por ejemplo: muebles, artículos de cama, aparatos de alumbrado);
- t) los artículos del Capítulo 95 (por ejemplo: juguetes, juegos, artefactos deportivos, redes para deportes);
- u) los artículos del Capítulo 96 (por ejemplo: cepillos y brochas, juegos o surtidos de viaje para costura, cierres de cremallera (cierres relámpago), cintas entintadas para máquinas de escribir, toallas sanitarias (compresas) y tampones higiénicos, pañales para bebés), o
- v) los artículos del Capítulo 97.
2. A) Los productos textiles de los Capítulos 50 a 55 o de las partidas 58.09 o 59.02 que contengan dos o más materias textiles se clasificarán como si estuviesen totalmente constituidos por la materia textil que predomine en peso sobre cada una de las demás.

Cuando ninguna materia textil predomine en peso, el producto se clasificará como si estuviese totalmente constituido por la materia textil que pertenezca a la última partida por orden de numeración entre las susceptibles de tomarse razonablemente en cuenta.

B) Para la aplicación de esta regla:

- a) los hilados de crin entorchados (partida 51.10) y los hilados metálicos (partida 56.05) se consideran por su peso total como una sola materia textil; los hilos de metal se consideran materia textil para la clasificación de los tejidos a los que estén incorporados;
- b) la elección de la partida apropiada se hará determinando primero el Capítulo y luego, en este Capítulo, la partida aplicable, haciendo abstracción de cualquier materia textil que no pertenezca a dicho Capítulo;
- c) cuando los Capítulos 54 y 55 entren en juego con otro Capítulo, estos dos Capítulos se considerarán como uno solo;
- d) cuando un Capítulo o una partida se refieran a varias materias textiles, dichas materias se considerarán como una sola materia textil.
- C) Las disposiciones de los apartados A) y B) se aplican también a los hilados especificados en las Notas 3, 4, 5 o 6 siguientes.

3. A) Sin perjuicio de las excepciones previstas en el apartado B) siguiente, en esta Sección se entiende por cordeles, cuerdas y cordajes, los hilados (sencillos, retorcidos o cableados):

- a) de seda o de desperdicios de seda, de título superior a 20,000 decitex;
- b) de fibras sintéticas o artificiales (incluidos los formados por dos o más monofilamentos del Capítulo 54), de título superior a 10,000 decitex;
- c) de cáñamo o lino:
- 1º) pulidos o abrillantados, de título superior o igual a 1,429 decitex; o
- 2º) sin pulir ni abrillantar, de título superior a 20,000 decitex;
- d) de coco, de tres o más cabos;
- e) de las demás fibras vegetales, de título superior a 20,000 decitex;
- f) reforzados con hilos de metal.

B) Las disposiciones anteriores no se aplican:

- a) a los hilados de lana, pelo o crin ni a los hilados de papel, sin reforzar con hilos de metal;

MGEG

Página 18 de 112

Calle Oriente 233 No. 178, Col. Agrícola Oriental,  
Demarcación Territorial Iztacalco, C.P. 08500, Ciudad de México.  
Tel. 55 57 01 47 46 ext. 1105

CIUDAD INNOVADORA  
Y DE DERECHOS



GOBIERNO DE LA  
CIUDAD DE MÉXICO

SECRETARÍA DE ADMINISTRACIÓN Y FINANZAS DE LA CIUDAD DE MÉXICO  
Tesorería de la Ciudad de México  
Coordinación Ejecutiva de Verificación de Comercio Exterior  
Dirección de Procedimientos Legales



Número de orden: CVD0900021/23  
Expediente: CPA0900021/23  
SAF/TCDMX/CEVCE/DPL/1175/2023

b) a los cables de filamentos sintéticos o artificiales del Capítulo 55 ni a los multifilamentos sin torsión o con una torsión inferior a 5 vueltas por metro del Capítulo 54;  
c) al pelo de Mesina de la partida 50.06 ni a los monofilamentos del Capítulo 54;  
d) a los hilados metálicos de la partida 56.05; los hilados textiles reforzados con hilos de metal se regirán por las disposiciones del apartado A) f) anterior;  
e) a los hilados de chenilla, a los entorchados ni a los "de cadeneta", de la partida 56.06.  
4. A) Sin perjuicio de las excepciones previstas en el apartado B) siguiente, en los Capítulos 50, 51, 52, 54 y 55, se entiende por hilados acondicionados para la venta al por menor, los hilados (sencillos, retorcidos o cableados) presentados:  
a) en cartulinas, bobinas, tubos o soportes similares, con un peso inferior o igual (incluido el soporte) a:

10) 85 g para los hilados de seda, de desperdicios de seda o de filamentos sintéticos o artificiales; o  
20) 125 g para los demás hilados;  
b) en bolas, ovillos, madejas o madejitas, con un peso inferior o igual a:

10) 85 g para los hilados de filamentos sintéticos o artificiales, de título inferior a 3,000 decitex, de seda o de desperdicios de seda; o  
20) 125 g para los demás hilados de título inferior a 2,000 decitex; o  
30) 500 g para los demás hilados;  
c) en madejas subdivididas en madejitas por medio de uno o varios hilos divisores que las hacen independientes unas de otras, con un peso uniforme por cada madejita inferior o igual a:

10) 85 g para los hilados de seda, de desperdicios de seda o de filamentos sintéticos o artificiales; o  
20) 125 g para los demás hilados.  
B) Las disposiciones anteriores no se aplican:

a) a los hilados sencillos de cualquier materia textil, excepto:

10) los hilados sencillos de lana o pelo fino, crudos; y  
20) los hilados sencillos de lana o pelo fino, blanqueados, teñidos o estampados, de título superior a 5,000 decitex;  
b) a los hilados crudos, retorcidos o cableados:  
10) de seda o de desperdicios de seda, cualquiera que sea su forma de presentación; o  
20) de las demás materias textiles (excepto lana y pelo fino) que se presenten en madejas;  
c) a los hilados de seda o de desperdicios de seda, retorcidos o cableados, blanqueados, teñidos o estampados, de título inferior o igual a 133 decitex;  
d) a los hilados sencillos, retorcidos o cableados, de cualquier materia textil, que se presenten:  
10) en madejas de devanado cruzado; o  
20) con soporte u otro acondicionamiento que implique su utilización en la industria textil (por ejemplo: en tubos de máquinas para el retorcido, canillas, husos cónicos o conos, en madejas para máquinas de bordar).  
5. En las partidas 52.04, 54.01 y 55.08 se entiende por hilo de coser, el hilado retorcido o cableado que satisfaga todas las condiciones siguientes:

a) que se presente en soportes (por ejemplo: carretes, tubos) de peso inferior o igual a 1,000 g, incluido el soporte;  
b) aprestado para su utilización como hilo de coser; y  
c) con torsión final "Z".  
6. En esta Sección, se entiende por hilados de alta tenacidad, los hilados cuya tenacidad, expresada en cN/tex (centinewton por tex), exceda de los límites siguientes:

hilados sencillos de nailon o demás poliamidas o de poliésteres 60 cN/tex.  
hilados retorcidos o cableados de nailon o demás poliamidas o de poliésteres 53 cN/tex.  
hilados sencillos, retorcidos o cableados de rayón viscosa 27 cN/tex.

MGEG

Página 19 de 112

Calle Oriente 233 No. 178, Col. Agrícola Oriental,  
Demarcación Territorial Iztacalco, C.P. 08500, Ciudad de México.  
Tel. 55 57 01 47 46 ext. 1105

CIUDAD INNOVADORA  
Y DE DERECHOS  
0296





GOBIERNO DE LA  
CIUDAD DE MÉXICO

SECRETARÍA DE ADMINISTRACIÓN Y FINANZAS DE LA CIUDAD DE MÉXICO

Tesorería de la Ciudad de México

Coordinación Ejecutiva de Verificación de Comercio Exterior

Dirección de Procedimientos Legales



2023  
AÑO DE  
Francisco  
VILLA  
EL REVOLUCIONARIO DEL PUEBLO

Número de orden: CVD0900021/23

Expediente: CPA0900021/23

SAF/TCDMX/CEVCE/DPL/1175/2023

7. En esta Sección se entiende por confeccionados:

- a) los artículos cortados en forma distinta de la cuadrada o rectangular;
- b) los artículos terminados directamente y listos para su uso o que puedan utilizarse después de haber sido separados por simple corte de los hilos sin entrelazar, sin costuras ni otra mano de obra complementaria, tales como algunos paños de cocina, toallas, manteles, pañuelos de cuello y mantas;
- c) los artículos cortados en las dimensiones requeridas en los que al menos uno de sus bordes haya sido termosellado, con el borde visiblemente adelgazado o comprimido y los demás bordes tratados según los procedimientos descritos en los demás apartados de esta Nota; sin embargo, no se considerará confeccionada la materia textil en piezas cuyos bordes desprovistos de orillos hayan sido cortados en caliente o simplemente sobrehilados para evitar su deshilachado;
- d) los artículos cuyos bordes hayan sido dobladillados o ribeteados por cualquier sistema o sujetos por medio de flecos anudados obtenidos con hilos del propio artículo o con hilos aplicados; sin embargo, no se considerará confeccionada la materia textil en pieza cuyos bordes desprovistos de orillos hayan sido simplemente sujetos;
- e) los artículos cortados en cualquier forma, que hayan sido objeto de un trabajo de entresacado de hilos;
- f) los artículos unidos por costura, pegado u otra forma (excepto las piezas de un mismo textil unidas por sus extremos para formar una pieza de mayor longitud, así como las piezas constituidas por dos o más textiles superpuestos en toda su superficie y unidas de esta forma, incluso con interposición de materia de relleno);
- g) los artículos de punto obtenidos con forma determinada, que se presenten en unidades o en pieza que comprenda varias unidades.

8. A los efectos de los Capítulos 50 a 60:

- a) no se clasifican en los Capítulos 50 a 55 y 60 ni, salvo disposición en contrario, en los Capítulos 56 a 59, los artículos confeccionados tal como se definen en la Nota 7 anterior;
- b) no se clasifican en los Capítulos 50 a 55 y 60 los artículos de los Capítulos 56 a 59.
9. Los productos constituidos por napas de hilados textiles paralelizados que se superponen en ángulo recto o agudo se asimilarán a los tejidos de los Capítulos 50 a 55. Estas napas se fijan entre sí en los puntos de cruce de sus hilados mediante un adhesivo o por termosoldado.
10. Los productos elásticos constituidos por materia textil combinada con hilos de caucho se clasifican en esta Sección.
11. En esta Sección, el término impregnado abarca también el adherizado.
12. En esta Sección, el término poliamidas abarca también las aramidas.
13. En esta Sección y, en su caso, en la Nomenclatura, se entiende por hilados de elastómeros, los hilados de filamentos (incluidos los monofilamentos) de materia textil sintética, excepto los hilados texturados, que puedan alargarse hasta tres veces su longitud primitiva sin romperse y que, después de alargarse hasta dos veces su longitud primitiva, adquieran, en menos de cinco minutos, una longitud inferior o igual a una vez y media su longitud primitiva.
14. Salvo disposición en contrario, las prendas de vestir de materia textil que pertenezcan a partidas distintas se clasificarán en sus partidas respectivas, incluso si se presentan en surtidos para la venta al por menor. A los efectos de esta Nota, se entiende por prendas de vestir de materia textil las prendas de las partidas 61.01 a 61.14 y de las partidas 62.01 a 62.11."

- Notas Nacionales -  
Nivel Capítulo  
Capítulo 61

Con base en la Regla Complementaria 3ª de la fracción II del artículo 2 de la anteriormente citada Ley, que hace obligatoria la aplicación de las Notas Nacionales de la Tarifa Arancelaria, así como al Segundo punto del Acuerdo por el que se dan a conocer las Notas Nacionales de la Tarifa de la Ley de los Impuestos Generales de Importación y de Exportación, publicado el 02 de diciembre de 2022, en el Diario Oficial de la Federación, se cita la Nota Nacional aplicable a la mercancía en cuestión:

MGEg

Página 20 de 112

Calle Oriente 233 No. 178, Col. Agrícola Oriental,  
Demarcación Territorial Iztacalco, C.P. 08500, Ciudad de México.  
Tel. 55 57 01 47 46 ext. 1105

CIUDAD INNOVADORA  
Y DE DERECHOS





GOBIERNO DE LA  
CIUDAD DE MÉXICO

SECRETARÍA DE ADMINISTRACIÓN Y FINANZAS DE LA CIUDAD DE MÉXICO  
Tesorería de la Ciudad de México  
Coordinación Ejecutiva de Verificación de Comercio Exterior  
Dirección de Procedimientos Legales



Número de orden: CVD0900021/23  
Expediente: CPA0900021/23  
SAF/TCDMX/CEVCE/DPL/1175/2023

**"Notas Nacionales:**

1. Sin perjuicio de lo dispuesto en la Nota 5 del Capítulo 61 de la Tarifa de la Ley de los Impuestos Generales de Importación y de Exportación, la partida 61.09 también incluye a las camisetas sin mangas, sin cuello, de punto de algodón sin perchar o de fibras sintéticas o artificiales, distintas del terciopelo, la felpa o los tejidos con bucles de punto, incluso de varios colores, que pueden tener motivos de tipo deportivo, decorativo o publicitario, con excepción de los encajes.
2. En las partidas 61.03 y 61.04, el sinónimo "calzones" utilizado en la expresión "pantalones cortos (calzones)", se refiere a las prendas exteriores que, como los pantalones, envuelven por separado cada pierna, pero no cubren las rodillas. Los "calzones" comprendidos en dichas partidas no deben confundirse con las prendas interiores, de punto, conocidas en algunos países también con el nombre de "calzones" o "calzoncillos", que se clasifican en las partidas 61.07 o 61.08, según los casos.
3. En la partida 61.06, el término "blusa" comprende también a las prendas que no tengan mangas o que su altura esté por encima de la cintura.
4. Para los efectos de la subpartida 6120.12, la expresión "De cabra de Cachemira" debe entenderse como "De cabra de Cachemira ("cashmere")".
5. Para efecto de las subpartidas 6112.41 y 6112.49 el término bañador (traje de baño) comprende las prendas femeninas constituidas por una sola pieza que cubran el dorso hasta por debajo de las ingles y los de dos piezas compuestos por una braga y un sostén. Los bañadores de dos piezas se clasifican en estas subpartidas aun cuando se presenten por separado para la venta al por menor."

**-Clasificación Arancelaria -  
Nivel Capítulo**

**2. Prendas de vestir de punto.**

**2.1 Bodies.**

**2.2 Medias.**

La Regla General 1, contenida en el artículo 2, fracción I de la Ley de los Impuestos Generales de Importación y de Exportación, dispone que, "Los títulos de las Secciones de los Capítulos o Subcapítulos sólo tienen un valor indicativo, ya que la clasificación está determinada legalmente por los textos de las partidas y de las Notas de Sección o de Capítulo y, si no son contrarias a los textos de dichas partidas y Notas, de acuerdo con las Reglas siguientes". Considerando que las mercancías a clasificar se tratan de "prendas de vestir de punto, bodies y medias." de la Tarifa de la Ley de los Impuestos Generales de Importación y de Exportación, orienta la ubicación de la mercancía de estudio en el citado capítulo.

Se cita el título del mencionado capítulo de la Tarifa de la Ley de los Impuestos Generales de Importación y de Exportación con texto:

Capítulo	61	"Prendas y complementos (accesorios), de vestir, de punto."
----------	----	---

Con base en la Regla Complementaria 3ª de la fracción II del artículo 2 de la anteriormente citada Ley, que hace obligatoria la aplicación de las Notas Nacionales de la Tarifa Arancelaria, así como al Tercer punto del Acuerdo por el que se dan a conocer las Notas Nacionales de la Tarifa de la Ley de los Impuestos Generales de Importación y de Exportación, publicado el 02 de diciembre de 2022, en el Diario Oficial de la Federación, el cual de manera textual cita lo siguiente "...El Sistema Armonizado y sus Notas Explicativas podrán ser utilizados como una herramienta auxiliar y como documento de consulta para definir los productos comprendidos en Acuerdos Comerciales, así como para interpretación y aplicación de la TIGIE..." se cita las Consideraciones Generales del capítulo 61 de la Tarifa de la Ley de los Impuestos Generales de Importación y de Exportación:

MGEG

Página 21 de 112

Calle Oriente 233 No. 178, Col. Agrícola Oriental,  
Demarcación Territorial Iztacalco, C.P. 08500, Ciudad de México.  
Tel. 55 57 01 47 46 ext. 1105

CIUDAD INNOVADORA  
Y DE DERECHOS

0297





GOBIERNO DE LA  
CIUDAD DE MÉXICO

SECRETARÍA DE ADMINISTRACIÓN Y FINANZAS DE LA CIUDAD DE MÉXICO  
Tesorería de la Ciudad de México  
Coordinación Ejecutiva de Verificación de Comercio Exterior  
Dirección de Procedimientos Legales



2023  
AÑO DE  
Francisco  
VILLA

EL REVOLUCIONARIO DEL NOROCCIDENTE

Número de orden: CVD0900021/23

Expediente: CPA0900021/23

SAF/TCDMX/CEVCE/DPL/1175/2023

"Salvo que se trate de artículos de punto confeccionados, este Capítulo comprende las prendas y complementos, de vestir, es decir, los artículos para el vestido de hombres o niños, mujeres o niñas, así como los complementos que sirven para adornar o completar dichos artículos. Se clasifican también en este Capítulo las partes de punto de prendas o complementos, de vestir. Sin embargo, no comprende los sostenes, fajas, corsés, tirantes, ligas, liguetos y artículos similares y sus partes, de punto (partida 62.12).

Los artículos de este Capítulo pueden tener partes o accesorios, por ejemplo, de tejido, plástico, cuero, peletería, metal, plumas. Sin embargo, cuando estas partes excedan de la función de simples adornos, las prendas y complementos de vestir se clasifican de acuerdo con las Notas de los Capítulos (véanse, en especial, la Nota 4 del Capítulo 43 y la Nota 2 b) del Capítulo 67, en lo que se refiere, respectivamente, a la presencia de peletería y de partes de plumas) o, en su defecto, de acuerdo con las Reglas Generales.

Los artículos calentados eléctricamente quedan comprendidos en este Capítulo.

Para la aplicación de las disposiciones de la Nota 9 de este Capítulo, las prendas de vestir que tengan una abertura por delante cuyos dos lados se cierran o se superpongan el izquierdo sobre el derecho se considerarán como prendas para hombres o niños. Cuando dicha abertura se cierre o se superponga el lado derecho sobre el izquierdo, se considerarán prendas para mujeres o niñas.

Estas disposiciones no se aplicarán cuando el corte de la prenda de vestir manifestamente indique que ha sido diseñada para uno u otro sexo. Las prendas de vestir que no sean identificables como prendas de hombres o niños o de mujeres o niñas se clasificarán con estas últimas.

Las camisas y las blusas camiseras son prendas que cubren la parte superior del cuerpo y llevan mangas, largas o cortas, así como una abertura, incluso parcial, que se inicia en el escote. Estas prendas de vestir pueden tener también cuello y bolsillos, pero solamente por encima de la cintura.

Para la aplicación de las disposiciones de la Nota 14 de la Sección XI, las prendas de vestir que pertenezcan a partidas diferentes se clasifican en sus respectivas partidas, aunque se presenten en surtidos para la venta al por menor. Sin embargo, esto no se aplica a las prendas de vestir que se presenten en surtidos citadas específicamente en los textos de las partidas (por ejemplo, trajes y trajes sastre, pijamas, trajes de baño). Conviene destacar que, para la aplicación de la Nota 14 de la Sección XI, la expresión "prendas de vestir de materias textiles" se refiere a las prendas de vestir de las partidas 61.01 a 61.14.

Este Capítulo comprende también los artículos sin terminar o incompletos de los tipos aquí descritos, incluso los tejidos obtenidos con forma para la fabricación de tales artículos. También es el caso de los tejidos de punto obtenidos con forma para la fabricación de artículos o de partes de artículos de la partida 62.12. Estos tejidos se clasifican en las mismas partidas que los artículos acabados siempre que presenten sus características esenciales. Sin embargo, las partes de prendas o de complementos de vestir, de punto (excepto las de la partida 62.12) se clasifican en la partida 61.17.

Las prendas y complementos, de vestir y las partes de los mismos, de punto, incluso obtenidas con forma, presentados en unidades o en piezas que comprendan varias unidades, se consideran artículos confeccionados de acuerdo con las Notas 7 b) y 7 f) de la Sección XI.

También se excluyen de este Capítulo:

- Las prendas y complementos de vestir, de plástico (partida 39.26), de caucho (partida 40.15), de cuero (partida 42.03) o de amianto (partida 68.12).
- Las piezas de tejido de punto que presenten ciertos trabajos de confección, como dobladillos o escotes, destinadas a la fabricación de prendas de vestir, pero insuficientemente completas como para ser identificables como prendas o partes de prendas de vestir (partida 63.07).
- Los artículos de prendería de la partida 63.09.
- Las prendas de vestir para muñecas (partida 95.03).

#### - Clasificación arancelaria - Nivel Partida

#### 2.1 Bodies.

MGEg

Página 22 de 112

Calle Oriente 233 No. 178, Col. Agrícola Oriental,  
Demarcación Territorial Iztacalco, C.P. 08500, Ciudad de México.  
Tel. 55 57 01 47 46 ext. 1105

CIUDAD INNOVADORA  
Y DE DERECHOS



GOBIERNO DE LA  
CIUDAD DE MÉXICO

SECRETARÍA DE ADMINISTRACIÓN Y FINANZAS DE LA CIUDAD DE MÉXICO  
Tesorería de la Ciudad de México  
Coordinación Ejecutiva de Verificación de Comercio Exterior  
Dirección de Procedimientos Legales



Número de orden: CVD0900021/23  
Expediente: CPA0900021/23  
SAF/TCDMX/CEVCE/DPL/1175/2023

Asociando la descripción de la mercancía en estudio "bodies", con el título de la partida 61.14 "Las demás prendas de vestir, de punto.", esta partida comprende la mercancía objeto de este Procedimiento Administrativo en Materia Aduanera.

De la Tarifa de la Ley de los Impuestos Generales de Importación y de Exportación tenemos de forma ilustrativa:

Partida	61.14	"Las demás prendas de vestir, de punto."
Subpartida	6114.30	- "De fibras sintéticas o artificiales."
Fracción	6114.30.02	"De fibras sintéticas o artificiales."
NICO	6114.30.02.99	"Los demás."

Con base en la Regla Complementaria 3ª de la fracción II del artículo 2 de la anteriormente citada Ley, que hace obligatoria la aplicación de las Notas Nacionales de la Tarifa Arancelaria, así como al Tercer punto del Acuerdo por el que se dan a conocer las Notas Nacionales de la Tarifa de la Ley de los Impuestos Generales de Importación y de Exportación, publicado el 02 de diciembre de 2022, en el Diario Oficial de la Federación, el cual de manera textual cita lo siguiente "...El Sistema Armonizado y sus Notas Explicativas podrán ser utilizados como una herramienta auxiliar y como documento de consulta para definir los productos comprendidos en Acuerdos Comerciales, así como para interpretación y aplicación de la TIGIE..." se cita las Notas Explicativas del capítulo 61.14, aplicable a la mercancía en cuestión:

"Esta partida comprende, sin distinción en cuanto al sexo, las prendas de vestir de punto que no estén comprendidas más específicamente en las partidas precedentes de este Capítulo.

Entre estas prendas se pueden citar:

- 1) Los guardapolvos y batas de trabajo, los mandiles, monos u overoles y otras prendas protectoras utilizadas por los mecánicos, obreros de las fábricas, cirujanos, etc.
- 2) Las sotanas, casullas, dalmáticas, sobrepelices, capas y otras prendas eclesiásticas o sacerdotales.
- 3) Las togas y vestidos de abogados, magistrados o profesores y otras prendas de la misma clase.
- 4) Las prendas especiales, tales como las de aviadores, incluso calentadas, por ejemplo, con una resistencia eléctrica.
- 5) Las prendas especiales para la práctica de determinados deportes o de la danza, tales como los trajes de esgrima, las casacas de jockey, los toneletes y trajes de baile o de gimnasia."

- Clasificación arancelaria -  
Nivel Subpartida

#### 2.1 Bodies.

Ubicada la mercancía en la partida 61.14, la Regla General 6, también contenida en la fracción I, del artículo 2 de la Ley de los Impuestos Generales de Importación y de Exportación, dispone que "La clasificación de mercancías en las subpartidas de una misma partida está determinada legalmente por los textos de estas subpartidas y de las Notas de las subpartidas, así como mutatis mutandis, por las Reglas anteriores, bien entendido que sólo pueden compararse subpartidas del mismo nivel. A los efectos de esta Regla, también se aplican las Notas de Sección y de Capítulo, salvo disposición en contrario." Tomando en consideración que se trata primeramente de "bodies", procede su ubicación en la subpartida de 1er nivel con texto:

6114.30 - "De fibras sintéticas o artificiales."

- Clasificación arancelaria -  
Nivel Fracción

Página 23 de 112

MGE

Calle Oriente 233 No. 178, Col. Agrícola Oriental,  
Demarcación Territorial Iztacalco, C.P. 08500, Ciudad de México.  
Tel. 55 57 01 47 46 ext. 1105

CIUDAD INNOVADORA  
Y DE DERECHOS

0298





GOBIERNO DE LA  
CIUDAD DE MÉXICO

SECRETARÍA DE ADMINISTRACIÓN Y FINANZAS DE LA CIUDAD DE MÉXICO

Tesorería de la Ciudad de México

Coordinación Ejecutiva de Verificación de Comercio Exterior

Dirección de Procedimientos Legales



2023  
AÑO DE  
Francisco  
VILLA

EL REVOLUCIONARIO DEL PUEBLO

Número de orden: CVD0900021/23

Expediente: CPA0900021/23

SAF/TCDMX/CEVCE/DPL/1175/2023

## 2.1 Bodies.

Siguiendo con la determinación de la fracción arancelaria, las Reglas Complementarias 1ª y 2ª, inciso d), contenidas en la fracción II del artículo 2 del multicitado ordenamiento establecen respectivamente, que *"Las Reglas Generales para la interpretación de la Tarifa de los Impuestos Generales de Importación y de Exportación son igualmente válidas para establecer dentro de cada subpartida la fracción arancelaria aplicable, excepto para la Sección XXII, en la que se clasificarán las mercancías sujetas a operaciones especiales"*, y que las fracciones se identificarán adicionando al código de las subpartidas un séptimo y octavo dígito, las cuales estarán ordenadas del 01 al 98, reservando para el 99 para la clasificación de la mercancía que no se cubre en las fracciones específicas. Dado lo anterior, se determina que la fracción arancelaria aplicable a los **"bodies"** les compete la fracción arancelaria:

6114.3002 *"De fibras sintéticas o artificiales."*

Número de Identificación Comercial  
(NICO)

## 2.1 Bodies

Establecida la fracción arancelaria, la Regla Complementaria 10ª, contenida en la fracción II del artículo 2 de la Ley de los Impuestos Generales de Importación y de Exportación, determina que *"Se establecerán números de identificación comercial en las que se clasifican las mercancías en función de las fracciones arancelarias y la metodología para la creación y modificación de dichos números, y que la clasificación de las mercancías estará integrada por las fracciones arancelarias y el número de identificación comercial, el cual estará integrado por 2 dígitos, los cuales se colocan en la posición posterior de la fracción arancelaria que corresponda que se declare, y que estarán ordenados de manera progresiva iniciando del 00 al 99"*, por lo que el número de identificación comercial que correspondiente a los **"bodies"** es:

6114.30.0299 *"Los demás."*

- Clasificación arancelaria -  
Nivel Partida

## 2.2 medias.

Asociando la descripción de la mercancía en estudio **"medias"**, con el título de la partida 61.15 **"Calzas, panty-medias, leotardos, medias, calcetines y demás artículos de calcetería, incluso de compresión progresiva (por ejemplo, medias para várices), de punto."**, esta partida comprende la mercancía objeto de este Procedimiento Administrativo en Materia Aduanera.

De la Tarifa de la Ley de los Impuestos Generales de Importación y de Exportación tenemos de forma ilustrativa:

Partida	61.15	<i>"Calzas, panty-medias, leotardos, medias, calcetines y demás artículos de calcetería, incluso de compresión progresiva (por ejemplo, medias para várices), de punto."</i>
---------	-------	--

MGEG

Página 24 de 112

Calle Oriente 233 No. 178, Col. Agrícola Oriental,  
Demarcación Territorial Iztacalco, C.P. 08500, Ciudad de México.  
Tel. 55 57 01 47 46 ext. 1105

CIUDAD INNOVADORA  
Y DE DERECHOS



GOBIERNO DE LA  
CIUDAD DE MÉXICO

SECRETARÍA DE ADMINISTRACIÓN Y FINANZAS DE LA CIUDAD DE MÉXICO  
Tesorería de la Ciudad de México  
Coordinación Ejecutiva de Verificación de Comercio Exterior  
Dirección de Procedimientos Legales



Número de orden: CVD0900021/23  
Expediente: CPA0900021/23  
SAF/TCDMX/CEVCE/DPL/1175/2023

subpartida	-	"Las demás calzas, panty-medias y leotardo:"
Subpartida	6115.21	- - "De fibras sintéticas, de título inferior a 67 decitex por hilo sencillo."
Fracción	6115.21.01	"De fibras sintéticas, de título inferior a 67 decitex por hilo sencillo."
NICO	6115.21.01.00	"De fibras sintéticas, de título inferior a 67 decitex por hilo sencillo."

Con base en la Regla Complementaria 3ª de la fracción II del artículo 2 de la anteriormente citada Ley, que hace obligatoria la aplicación de las Notas Nacionales de la Tarifa Arancelaria, así como al Tercer punto del Acuerdo por el que se dan a conocer las Notas Nacionales de la Tarifa de la Ley de los Impuestos Generales de Importación y de Exportación, publicado el 02 de diciembre de 2022, en el Diario Oficial de la Federación, el cual de manera textual cita lo siguiente "...El Sistema Armonizado y sus Notas Explicativas podrán ser utilizados como una herramienta auxiliar y como documento de consulta para definir los productos comprendidos en Acuerdos Comerciales, así como para interpretación y aplicación de la TIGIE..." se cita las Notas Explicativas del capítulo 61.15, aplicable a la mercancía en cuestión:

"Esta partida agrupa, sin hacer distinción entre mujeres o niñas y hombres o niños, los artículos de punto siguientes:

- 1) Las calzas, "panty-medias" y leotardos, que cubren, por una parte, el pie y la pierna (media) y por otra parte, el cuerpo hasta la cintura (braga), incluidas las que no tienen pie.
- 2) Las medias, calcetines y esarpines.
- 3) Las medias interiores usadas principalmente como protección contra el frío.
- 4) Calcetería de compresión progresiva, por ejemplo, medias para várices.
- 5) Los protege medias, artículos que suelen tener forma de plantillas ligeramente curvas en todo su contorno o bien en formas apuntadas, que se colocan encima de la media en el interior del calzado con el fin de proteger el pie de la media del roce o del desgaste.
- 6) Los patucos, excepto los de bebés, sin suela exterior encolada, cosida o fijada o aplicada de otro modo a la parte superior.

Esta partida comprende también las medias, calcetines, etc, de punto, sin terminar todavía, siempre que presenten las características esenciales de los artículos terminados.

Se excluyen de esta partida:

- a) Los patucos para bebés sin piso aplicado (partida 61.12).
- b) Las medias, calcetines, y artículos similares, que no sean de punto (partida 62.17 normalmente).
- c) Los patucos o zapatillas de punto con suela exterior encolada, cosida o fijada o aplicada de otro modo a la parte superior (Capítulo 64).
- d) Las polainas, incluidas las medias de montaña sin pie (calentadores), con trabilla o sin ella (partida 64.06)..."

- Clasificación arancelaria -  
Nivel Subpartida

Página 25 de 112

MGE

Calle Oriente 233 No. 178, Col. Agrícola Oriental,  
Demarcación Territorial Iztacalco, C.P. 08500, Ciudad de México.  
Tel. 55 57 01 46 ext. 1105

CIUDAD INNOVADORA  
Y DE DERECHOS

0299





GOBIERNO DE LA  
CIUDAD DE MÉXICO

SECRETARÍA DE ADMINISTRACIÓN Y FINANZAS DE LA CIUDAD DE MÉXICO

Tesorería de la Ciudad de México

Coordinación Ejecutiva de Verificación de Comercio Exterior

Dirección de Procedimientos Legales



2023  
AÑO DE  
Francisco  
VILLA

EL REVOLUCIONARIO DEL NUESTRO

Número de orden: CVD0900021/23

Expediente: CPA0900021/23

SAF/TCDMX/CEVCE/DPL/1175/2023

## 2.2 medias.

Ubicada la mercancía en la partida 61.15, la Regla General 6, también contenida en la fracción I, del artículo 2 de la Ley de los Impuestos Generales de Importación y de Exportación, dispone que "La clasificación de mercancías en las subpartidas de una misma partida está determinada legalmente por los textos de estas subpartidas y de las Notas de las subpartidas, así como mutatis mutandis, por las Reglas anteriores, bien entendido que sólo pueden compararse subpartidas del mismo nivel. A los efectos de esta Regla, también se aplican las Notas de Sección y de Capítulo, salvo disposición en contrario". Tomando en consideración que se trata primeramente de "medias", procede su ubicación en la subpartida de 1er nivel sin codificar con texto:

- "Las demás calzas, panty-medias y leotardos:"

Asimismo, ubicamos a las "medias", en la subpartida de 2do nivel con texto:

6115.21- - "De fibras sintéticas, de título inferior a 67 decitex por hilo sencillo."

- Clasificación arancelaria -  
Nivel Fracción

## 2.2 medias.

Siguiendo con la determinación de la fracción arancelaria, las Reglas Complementarias 1ª y 2ª, inciso d), contenidas en la fracción II del artículo 2 del multicitado ordenamiento establecen respectivamente, que "Las Reglas Generales para la interpretación de la Tarifa de los Impuestos Generales de Importación y de Exportación son igualmente válidas para establecer dentro de cada subpartida la fracción arancelaria aplicable, excepto para la Sección XXII, en la que se clasificarán las mercancías sujetas a operaciones especiales", y que las fracciones se identificarán adicionando al código de las subpartidas un séptimo y octavo dígito, las cuales estarán ordenadas del 01 al 98, reservando para el 99 para la clasificación de la mercancía que no se cubre en las fracciones específicas. Dado lo anterior, se determina que la fracción arancelaria aplicable a las "medias" es:

6115.21.01 "De fibras sintéticas, de título inferior a 67 decitex por hilo sencillo."

Número de Identificación Comercial  
(NICO)

## 2.2 medias.

Establecida la fracción arancelaria, la Regla Complementaria 10ª, contenida en la fracción II del artículo 2 de la Ley de los Impuestos Generales de Importación y de Exportación, determina que "Se establecerán números de identificación comercial en las que se clasifican las mercancías en función de las fracciones arancelarias y la metodología para la creación y modificación de dichos números, y que la clasificación de las mercancías estará integrada por las fracciones arancelarias y el número de identificación comercial, el cual estará integrado por 2 dígitos, los cuales se colocan en la posición posterior de la fracción arancelaria que corresponda que se declare, y que estarán ordenados de manera progresiva iniciando del 00 al 99", por lo que el número de identificación comercial que correspondiente a las "medias" es:

MGE G

Página 26 de 112

Calle Oriente 233 No. 178, Col. Agrícola Oriental,  
Demarcación Territorial Iztacalco, C.P. 08500, Ciudad de México.  
Tel. 55 57 01 47 46 ext. 1105

CIUDAD INNOVADORA  
Y DE DERECHOS



GOBIERNO DE LA  
CIUDAD DE MÉXICO

SECRETARÍA DE ADMINISTRACIÓN Y FINANZAS DE LA CIUDAD DE MÉXICO  
Tesorería de la Ciudad de México  
Coordinación Ejecutiva de Verificación de Comercio Exterior  
Dirección de Procedimientos Legales



Número de orden: CVD0900021/23  
Expediente: CPA0900021/23  
SAF/TCDMX/CEVCE/DPL/1175/2023

6115.21.01 00 "De fibras sintéticas, de título inferior a 67 decitex por hilo sencillo."

- Notas Nacionales -  
Nivel Capítulo  
Capítulo 73

Con base en la Regla Complementaria 3ª de la fracción II del artículo 2 de la anteriormente citada Ley, que hace obligatoria la aplicación de las Notas Nacionales de la Tarifa Arancelaria, así como al Segundo punto del Acuerdo por el que se dan a conocer las Notas Nacionales de la Tarifa de la Ley de los Impuestos Generales de Importación y de Exportación, publicado el 02 de diciembre de 2022, en el Diario Oficial de la Federación, se cita la Nota Nacional aplicable a la mercancía en cuestión:

"1. Para efectos de las subpartidas 7304.31, 7304.39, 7304.51 y 7304.59, la expresión "barras huecas" se refieren a los productos largos de sección transversal circular, obtenidos taladrando un agujero en el centro de la sección transversal y a lo largo de toda la longitud de una barra laminada o forjada, o bien utilizando un procedimiento de fabricación como el utilizado para los tubos sin costura.

Se caracterizan por poseer propiedades metalúrgicas que les confieren maquinabilidad y carecen de trabajo (biselado) en sus extremos. Se utilizan generalmente para la fabricación de piezas industriales o componentes para maquinaria (bujes, pistones, cilindros, ejes, entre otros).

No se consideran barras huecas de estas subpartidas:

a) Las barras huecas utilizadas para perforación, que cumplan con lo descrito en la Nota 1, inciso p) del Capítulo 72 de la Tarifa de la Ley de los Impuestos Generales de Importación y de Exportación. Estas deben clasificarse en la subpartida 7228.80;

b) La tubería sin costura del tipo generalmente utilizado para aplicaciones estructurales, mecánicas (distintas del mecanizado), de construcción o de conducción;

c) Con costura.

2. En la partida 73.08, la expresión Construcciones y sus partes se refiere a estructuras metálicas y partes de estructuras metálicas, conocidas también —erróneamente— como "construcciones metálicas" que se destinan a ser llevadas a pie de obra."

-Clasificación Arancelaria -  
Nivel Capítulo

**3. Manufacturas de hierro o acero**

**3.1 Juego de esposas**

La Regla General 1, contenida en el artículo 2, fracción I de la Ley de los Impuestos Generales de Importación y de Exportación, dispone que, "Los títulos de las Secciones de los Capítulos o Subcapítulos sólo tienen un valor indicativo, ya que la clasificación está determinada legalmente por los textos de las partidas y de las Notas de Sección o de Capítulo y, si no son contrarias o los textos de dichas partidas y Notas, de acuerdo con las Reglas siguientes". Considerando que las mercancías a clasificar se tratan de "juegos de esposas" de la Tarifa de la Ley de los Impuestos Generales de Importación y de Exportación, orienta la ubicación de la mercancía de estudio en el citado capítulo.

Se cita el título del mencionado capítulo de la Tarifa de la Ley de los Impuestos Generales de Importación y de Exportación con texto:

MGE

Página 27 de 112

Calle Oriente 233 No. 178, Col. Agrícola Oriental,  
Demarcación Territorial Iztacalco, C.P. 08500, Ciudad de México.  
Tel. 55 57 01 47 46 ext. 1105

CIUDAD INNOVADORA  
Y DE DERECHOS

0300





GOBIERNO DE LA  
CIUDAD DE MÉXICO

SECRETARÍA DE ADMINISTRACIÓN Y FINANZAS DE LA CIUDAD DE MÉXICO

Tesorería de la Ciudad de México

Coordinación Ejecutiva de Verificación de Comercio Exterior

Dirección de Procedimientos Legales



2023  
AÑO DE  
Francisco  
VILLA  
LA REVOLUCIÓN DEL PUEBLO

Número de orden: CVD0900021/23  
Expediente: CPA0900021/23  
SAF/TCDMX/CEVCE/DPL/1175/2023

Capítulo	73	"Manufacturas de fundición, hierro o acero"
----------	----	---

Con base en la Regla Complementaria 3ª de la fracción II del artículo 2 de la anteriormente citada Ley, que hace obligatoria la aplicación de las Notas Nacionales de la Tarifa Arancelaria, así como al Tercer punto del Acuerdo por el que se dan a conocer las Notas Nacionales de la Tarifa de la Ley de los Impuestos Generales de Importación y de Exportación, publicado el 02 de diciembre de 2022, en el Diario Oficial de la Federación, el cual de manera textual cita lo siguiente "...El Sistema Armonizado y sus Notas Explicativas podrán ser utilizados como una herramienta auxiliar y como documento de consulta para definir los productos comprendidos en Acuerdos Comerciales, así como para interpretación y aplicación de la TIGIE..." se cita las Consideraciones Generales del capítulo 73 de la Tarifa de la Ley de los Impuestos Generales de Importación y de Exportación:

"Este Capítulo comprende en las partidas 73.01 a 73.24 un cierto número de manufacturas bien determinadas y, en las partidas 73.25 y 73.26, un conjunto de manufacturas no comprendidas en los Capítulos 82 u 83 y que no se clasifican en otros Capítulos de la Nomenclatura, de fundición, hierro o acero.

Para la aplicación de este Capítulo, se consideran:

1) Tubos

Los productos huecos concéntricos de sección constante con un solo hueco cerrado en toda su longitud, en los que los perfiles exterior e interior tengan la misma forma. Los tubos de acero son de sección principalmente circular, oval, cuadrada o rectangular. Pueden, además, ser de sección en forma de triángulo equilátero o de polígono regular convexo. Se consideran también como tubos los productos de sección distinta de la circular que tengan los ángulos redondeados en toda la longitud, así como los tubos con sobreespesor en los extremos. Pueden estar pulidos, revestidos, curvados (incluidos los serpentines), roscados, con manguitos acoplados o sin acoplar, con bridas, collarines o aros.

2) Perfiles huecos

Los productos huecos que no respondan a la definición anterior y, especialmente, los que no tienen el perfil exterior e interior de la misma forma.

Las disposiciones de las Consideraciones Generales de las Notas Explicativas del Capítulo 72 son aplicables mutatis mutandis a los productos de este Capítulo."

- Clasificación arancelaria -  
Nivel Partida

3.1 Juego de esposas

Asociando la descripción de la mercancía en estudio "juegos de esposas", con el título de la partida 73.26 "Las demás manufacturas de hierro o acero.", esta partida comprende la mercancía objeto de este Procedimiento Administrativo en Materia Aduanera.

De la Tarifa de la Ley de los Impuestos Generales de Importación y de Exportación tenemos de forma ilustrativa:

Partida	73.26	"Las demás manufacturas de hierro o acero."
	-	"Forjadas o estampadas pero sin trabajar de otro modo:"
Subpartida	7326.19	-- "Las demás."

MGEG

Página 28 de 112

Calle Oriente 233 No. 178; Col. Agrícola Oriental,  
Demarcación Territorial Iztacalco, C.P. 08500, Ciudad de México.  
Tel. 55 57 01 47 46 ext. 1105

CIUDAD INNOVADORA  
Y DE DERECHOS





GOBIERNO DE LA  
CIUDAD DE MÉXICO

SECRETARÍA DE ADMINISTRACIÓN Y FINANZAS DE LA CIUDAD DE MÉXICO  
Tesorería de la Ciudad de México  
Coordinación Ejecutiva de Verificación de Comercio Exterior  
Dirección de Procedimientos Legales



Número de orden: CVD0900021/23  
Expediente: CPA0900021/23  
SAF/TCDMX/CEVCE/DPL/1175/2023

Fracción	7326.19.99	"Los demás."
NICO	7326.19.9999	"Los demás."

Con base en la Regla Complementaria 3ª de la fracción II del artículo 2 de la anteriormente citada Ley, que hace obligatoria la aplicación de las Notas Nacionales de la Tarifa Arancelaria, así como al Tercer punto del Acuerdo por el que se dan a conocer las Notas Nacionales de la Tarifa de la Ley de los Impuestos Generales de Importación y de Exportación, publicado el 02 de diciembre de 2022, en el Diario Oficial de la Federación, el cual de manera textual cita lo siguiente "...El Sistema Armonizado y sus Notas Explicativas podrán ser utilizados como una herramienta auxiliar y como documento de consulta para definir los productos comprendidos en Acuerdos Comerciales, así como para interpretación y aplicación de la TIGIE..." se cita las Notas Explicativas del capítulo 73.26, aplicable a la mercancía en cuestión:

"En esta partida están incluidas las manufacturas de hierro o de acero obtenidos por forjado o estampación, por cortado o embutición, o por otras operaciones, tales como: plegado, ensamblado, soldadura, torneado, fresado o taladrado, no comprendidas en las partidas precedentes del Capítulo, ni en la Nota 1 de la Sección XV, ni en los Capítulos 82 u 83, ni finalmente en las demás partes de la Nomenclatura.

Se clasifican aquí principalmente:

1) Las herraduras, los protectores para talones, y para el calzado (incluso con puntas), los ganchos y garfios para colgar sobre los árboles, las rejillas de ventilación no mecánicas, las persianas de láminas metálicas, los aros para tonelería, los herrajes para líneas eléctricas (collares, soportes, consolas, etc.), los dispositivos de suspensión o de fijación para cadenas de aisladores (varillas de suspensión, extensiones, ojales o argollas, rótulas de bola, garras de suspensión, garras de anclaje, etc.), bolas de rodamiento sin calibrar (véase la Nota 6 del Capítulo 84), estacas para cercados y tiendas, para atar ganado, arcos para aceras, avenidas, etc., tutores para plantaciones, tensores para los alambres de cercas, tejas, (con exclusión de la utilizadas en la construcción, partida 73.08) y vierteaguas, abrazaderas para sujetar tubos flexibles a elementos rígidos tales como: tubos, grifos, etc., los collares y bridas de soporte para tuberías (con exclusión de los collares y otros dispositivos similares reconocibles como especialmente diseñados para ensamblar los elementos tubulares u otras construcciones metálicas, partida 73.08), medidas de capacidad (decalitros, litros, etc., excepto los simples recipientes domésticos graduados de la partida 73.23), dedales para coser, tachones para la señalización de carreteras, ganchos forjados, portamosquetones para cualquier uso, escalas, escaleras y escapeles de gradas, caballetes, los soportes para núcleos de fundición (con exclusión de las puntas de moldeadores de la partida 73.17) y las imitaciones de flores y ramajes de hierro o de acero forjado (con exclusión de los artículos de la partida 83.06 y de la bisutería de la partida 71.17).

2) Los artículos de alambre, tales como: cepos, lazos, trampas, ratoneras, nasas, ataduras para forrajes, para guivillas y similares, aros para los neumáticos, alambres para lazos formados por dos alambres yuxtapuestos y soldados uno a otro, anillas nasales para los animales, ganchos de somieres metálicos, ganchos para tabajería, ganchos para pizarras y similares, así como las cestas para papeles.

3) Ciertas cajas y estuches, tales como: los estuches o cajas de herramientas que no están especialmente concebidos o preparados en su interior para contener herramientas específicamente determinadas incluso con sus accesorios (véase la Nota Explicativa de la partida 42.02), las cajas de herboristas y similares, joyeros, polveras, pitilleras y estuches para cigarros puros, tabaqueras, bomboneras, etc. (con exclusión de los continentes de la partida 73.10, de las cajas de usos domésticos de la partida 73.23 y de los artículos de adorno de la partida 83.06).

Están igualmente comprendidos aquí los dispositivos de sujeción de ventosa constituidos por una montura, un asa y una palanca destinada a crear una depresión y ventosas de caucho destinadas a adherirse momentáneamente a un objeto (vidrio principalmente) para desplazarlo.

Esta partida no comprende las manufacturas forjadas que constituyan artículos de otras partidas de la Nomenclatura (por ejemplo, partes identificables de máquinas o de aparatos) ni las manufacturas forjadas sin terminar que requieran un trabajo complementario, pero que presenten ya las características esenciales de estos artículos terminados."

MGE

Página 29 de 112

Calle Oriente 233 No. 178, Col. Agrícola Oriental,  
Demarcación Territorial Iztacalco, C.P. 08500, Ciudad de México.  
Tel. 55 57 01 47 46 ext. 1105

CIUDAD INNOVADORA  
Y DE DERECHOS

0301





GOBIERNO DE LA  
CIUDAD DE MÉXICO

SECRETARÍA DE ADMINISTRACIÓN Y FINANZAS DE LA CIUDAD DE MÉXICO  
Tesorería de la Ciudad de México  
Coordinación Ejecutiva de Verificación de Comercio Exterior  
Dirección de Procedimientos Legales



Número de orden: CVD0900021/23  
Expediente: CPA0900021/23  
SAF/TCDMX/CEVCE/DPL/1175/2023

- Clasificación arancelaria -  
Nivel Subpartida

3.1 Juego de esposas

Ubicada la mercancía en la partida 73.26, la Regla General 6, también contenida en la fracción I, del artículo 2 de la Ley de los Impuestos Generales de Importación y de Exportación, dispone que "La clasificación de mercancías en las subpartidas de una misma partida está determinada legalmente por los textos de estas subpartidas y de las Notas de las subpartidas, así como mutatis mutandis, por las Reglas anteriores, bien entendido que sólo pueden compararse subpartidas del mismo nivel. A los efectos de esta Regla, también se aplican las Notas de Sección y de Capítulo, salvo disposición en contrario". Tomando en consideración que se trata primeramente de "juegos de esposas", procede su ubicación en la subpartida de 1er nivel sin codificar con texto:

- "Forjadas o estampadas pero sin trabajar de otro modo:"

Ahora bien, por lo que corresponde a los "juegos de esposas", procede su ubicación en la subpartida de 2do nivel con texto:

7326.19 - - "Las demás."

- Clasificación arancelaria -  
Nivel Fracción

3.1 Juego de esposas

Siguiendo con la determinación de la fracción arancelaria, las Reglas Complementarias 1ª y 2ª, inciso d), contenidas en la fracción II del artículo 2 del multicitado ordenamiento establecen respectivamente, que "Las Reglas Generales para la interpretación de la Tarifa de los Impuestos Generales de Importación y de Exportación son igualmente válidas para establecer dentro de cada subpartida la fracción arancelaria aplicable, excepto para la Sección XXII, en la que se clasificarán las mercancías sujetas a operaciones especiales", y que las fracciones se identificarán adicionando al código de las subpartidas un séptimo y octavo dígito, las cuales estarán ordenadas del 01 al 98, reservando para el 99 para la clasificación de la mercancía que no se cubre en las fracciones específicas. Dado lo anterior, se determina que la fracción arancelaria aplicable a los "juegos de esposas" es:

7326.19.99 "Los demás."

Número de Identificación Comercial  
(NICO)

3.1 Juego de esposas

Establecida la fracción arancelaria, la Regla Complementaria 10ª, contenida en la fracción II del artículo 2 de la Ley de los Impuestos Generales de Importación y de Exportación, determina que "Se establecerán números de identificación comercial en las que se clasifican las mercancías en función de las fracciones arancelarias y la metodología para la creación y modificación de dichos números, y que la clasificación de las mercancías estará integrada por las fracciones arancelarias y el número de identificación comercial, el cual estará

MGEG

Página 30 de 112

Calle Oriente 233 No. 178, Col. Agrícola Oriental,  
Demarcación Territorial Iztacalco, C.P. 08500, Ciudad de México.  
Tel. 55 57 01 47 46 ext. 1105

CIUDAD INNOVADORA  
Y DE DERECHOS



GOBIERNO DE LA  
CIUDAD DE MÉXICO

SECRETARÍA DE ADMINISTRACIÓN Y FINANZAS DE LA CIUDAD DE MÉXICO  
Tesorería de la Ciudad de México  
Coordinación Ejecutiva de Verificación de Comercio Exterior  
Dirección de Procedimientos Legales



Número de orden: CVD0900021/23  
Expediente: CPA0900021/23  
SAF/TCDMX/CEVCE/DPL/1175/2023

integrado por 2 dígitos, los cuales se colocan en la posición posterior de la fracción arancelaria que corresponda que se declare, y que estarán ordenados de manera progresiva iniciando del 00 al 99", por lo que el número de identificación comercial que correspondiente a las "juegos de esposas" es:

7326.19.99.99 "Los demás."

- Notas Nacionales-  
Nivel Capítulo  
Capítulo 90

Con base en la Regla Complementaria 3ª de la fracción II del artículo 2 de la anteriormente citada Ley, que hace obligatoria la aplicación de las Notas Nacionales de la Tarifa Arancelaria, así como al Segundo punto del Acuerdo por el que se dan a conocer las Notas Nacionales de la Tarifa de la Ley de los Impuestos Generales de Importación y de Exportación, publicado el 02 de diciembre de 2022, en el Diario Oficial de la Federación, se cita la Nota Nacional aplicable a la mercancía en cuestión:

*"1. La partida 90.01 comprende fibras ópticas y haces de fibras ópticas, sin enfundar individualmente, así como los cables de fibras ópticas aunque se presenten con piezas de conexión, excepto los de la partida 85.44.*

*Los elementos de óptica con una montura o armazón provisional que no tengan otro objeto que la protección durante el transporte se considera sin montar.*

*2. La partida 90.17 comprende los instrumentos de dibujo, trazado o cálculo, incluidos los instrumentos manuales de medida de longitudes.*

*3. La partida 90.18 comprende instrumentos y aparatos de cualquier materia (incluidos los de metal precioso), caracterizados esencialmente por el hecho de que su uso normal exige, en la casi totalidad de los casos, la intervención de un profesional en la salud, ya se trate de diagnosticar, prevenir o tratar una enfermedad, de operar, y que dentro de sus características son su forma especial, la facilidad de desmontarlos para la asepsia, el carácter más cuidado de la fabricación, la naturaleza del metal constitutivo, o bien, por su presentación.*

*Esta partida también comprende las partes y accesorios de las máquinas, aparatos, dispositivos e instrumentos descritos en dicha partida, siempre que sean netamente identificables como tales.*

*4. En la subpartida 9019.10 se clasifican:*

*a) Los aparatos de mecanoterapia para el tratamiento de las enfermedades de las articulaciones o de los músculos mediante la reproducción mecánica de los diversos movimientos, pueden ser dispositivos relativamente simples que llevan, por ejemplo, muelles (resortes), ruedas, poleas u órganos similares.*

*Se excluyen de esta subpartida y se clasifican en la partida 95.06 los aparatos para cultura física como las bicicletas fijas, los extensores o ejercitadores, de cordones o cables elásticos, los aparatos llamados de remar, etc., también están excluidos los artículos puramente estáticos, tales como escalones, escalas, potros y paralelas de tipos especiales, que a veces se utilizan para la rehabilitación de las extremidades, estos artículos siguen su propio régimen;*

*b) Los aparatos para masaje que generalmente trabajan por fricción, vibración, etc., que se pueden accionar manualmente o con motor o, incluso, ser de tipo electromecánico (por ejemplo, aparatos de vibrromasaje). Estos últimos aparatos pueden llevar elementos intercambiables para aplicaciones muy variadas (cepillos, esponjas, discos planos o de puntas, etc.).*

MGEG

Página 31 de 112

Calle Oriente 233 No. 178, Col. Agrícola Oriental,  
Demarcación Territorial Iztacalco, C.P. 08500, Ciudad de México.  
Tel. 55 57 01 47 46 ext. 1105

CIUDAD INNOVADORA  
Y DE DERECHOS

0302





GOBIERNO DE LA  
CIUDAD DE MÉXICO

SECRETARÍA DE ADMINISTRACIÓN Y FINANZAS DE LA CIUDAD DE MÉXICO  
Tesorería de la Ciudad de México  
Coordinación Ejecutiva de Verificación de Comercio Exterior  
Dirección de Procedimientos Legales



2023  
AÑO DE  
Francisco  
VILLA

EL REVOLUCIONARIO DEL PUEBLO

Número de orden: CVDog00021/23  
Expediente: CPA0900021/23  
SAF/TCDMX/CEVCE/DPL/1175/2023

*Entre los aparatos de masaje podemos encontrar desde los simples rodillos de caucho, hasta los aparatos de hidromasaje corporal, tanto total como parcial, mediante la acción del agua o una mezcla de agua y aire a presión. Por ejemplo, los baños de burbujas, que se presentan completos con bombas, turbinas o ventiladores-compresores, conductos, controles y todos los accesorios.*

*También se consideran aparatos de masaje los colchones para evitar o tratar las escaras.*

*5. En la partida 90.21 se clasifican los artículos y aparatos de ortopedia que se caracterizan por la presencia de almohadillas, cojines, ballenas y muelles (resortes) especiales adaptables al paciente, por la naturaleza de las materias constitutivas (cuero, metal, plástico, etc.), incluso, por la presencia de partes reforzadas, piezas rígidas de tejido o bandas de diferentes anchuras; que se utilizan para prevenir o corregir ciertas deformidades corporales; sostener o mantener partes del cuerpo después de una enfermedad, operación o lesión.*

*6. La partida 90.22 comprende las partes y accesorios identificables como exclusiva o principalmente diseñados para los aparatos de rayos X. Pero no comprende los dispositivos de protección diseñados para llevarlos sobre sí mismo el propio operador.*

*7. Se excluyen de la partida 90.25:*

- a) Los termómetros y pirómetros eléctricos cuando se presentan combinados con un aparato de regulación automática de los conductos de los hornos, hogares, etc. (partida 90.32);*
- b) Los papeles impregnados de sustancias químicas cuyo color varía en función de la humedad atmosférica (partida 38.22);*
- c) Los picnómetros, butirómetros y areómetros de vidrio (partida 70.17).*

*8. Se excluyen de la partida 90.27 los aparatos e instrumentos de vidrio incluso graduados o calibrados, excepto aquellos que son una combinación de elementos de vidrio con una gran proporción de elementos de otras materias, y aquellos que son una combinación de elementos de vidrio con instrumentos de medida propiamente dichos (manómetros, termómetros, etc.)."*

#### Clasificación Arancelaria - Nivel Capítulo

#### 4. Juguetes sexuales

##### 4.1 Estimuladores, vibradores, eléctricos.

##### 4.2. Estimuladores y masajeadores, no eléctricos.

La Regla General 1, contenida en el artículo 2, fracción I de la Ley de los Impuestos Generales de Importación y de Exportación, dispone que, "Los títulos de las Secciones de los Capítulos o Subcapítulos sólo tienen un valor indicativo, ya que la clasificación está determinada legalmente por los textos de las partidas y de las Notas de Sección o de Capítulo y, si no son contrarias a los textos de dichas partidas y Notas, de acuerdo con las Reglas siguientes". Considerando que las mercancías a clasificar se tratan de "estimuladores, vibradores eléctricos y estimuladores y masajeadores no eléctricos" de la Tarifa de la Ley de los Impuestos Generales de Importación y de Exportación, orienta la ubicación de la mercancía de estudio en el citado capítulo.

Se cita el título del mencionado capítulo de la Tarifa de la Ley de los Impuestos Generales de Importación y de Exportación con texto:

MGE

Página 32 de 112

Calle Oriente 233 No. 178, Col. Agrícola Oriental,  
Demarcación Territorial Iztacalco, C.P. 08500, Ciudad de México.  
Tel. 55 57 01 47 46 ext. 1105

CIUDAD INNOVADORA  
Y DE DERECHOS



GOBIERNO DE LA  
CIUDAD DE MÉXICO

SECRETARÍA DE ADMINISTRACIÓN Y FINANZAS DE LA CIUDAD DE MÉXICO  
Tesorería de la Ciudad de México  
Coordinación Ejecutiva de Verificación de Comercio Exterior  
Dirección de Procedimientos Legales



Número de orden: CVDog00021/23  
Expediente: CPA0900021/23  
SAF/TCDMX/CEVCE/DPL/1175/2023

Capítulo	90	"Instrumentos y aparatos de óptica, fotografía o cinematografía, de medida, control o precisión; instrumentos y aparatos medicoquirúrgicos; partes y accesorios de estos instrumentos o aparatos."
----------	----	--

Con base en la Regla Complementaria 3ª de la fracción II del artículo 2 de la anteriormente citada Ley, que hace obligatoria la aplicación de las Notas Nacionales de la Tarifa Arancelaria, así como al Tercer punto del Acuerdo por el que se dan a conocer las Notas Nacionales de la Tarifa de la Ley de los Impuestos Generales de Importación y de Exportación, publicado el 02 de diciembre de 2022, en el Diario Oficial de la Federación, el cual de manera textual cita lo siguiente: "...El Sistema Armonizado y sus Notas Explicativas podrán ser utilizados como una herramienta auxiliar y como documento de consulta para definir los productos comprendidos en Acuerdos Comerciales, así como para interpretación y aplicación de la TIGIE..." se cita las Consideraciones Generales del capítulo 90 de la Tarifa de la Ley de los Impuestos Generales de Importación y de Exportación:

#### "CONSIDERACIONES GENERALES

##### I.- ALCANCE GENERAL Y ESTRUCTURA DEL CAPITULO"

*"Este Capítulo comprende un conjunto de instrumentos y aparatos muy diversos pero que, en general, se caracterizan esencialmente por el acabado de su fabricación y su gran precisión, lo que permite que la mayor parte de ellos se utilicen en el campo puramente científico (investigaciones de laboratorio, análisis, astronomía, etc.) para aplicaciones técnicas e industriales muy especiales (medida o control, observaciones, etc.) o con fines médicos.*

*Así pues, se encuentran aquí, a grosso modo:*

*A) Un grupo importante que comprende no sólo los simples elementos de óptica de las partidas 90.01 y 90.02, sino también los instrumentos y aparatos de óptica que van desde las simples gafas (anteojos) de la partida 90.04 hasta los instrumentos más evolucionados para astronomía, fotografía o cinematografía o para la observación microscópica.*

*B) Los instrumentos y aparatos diseñados para aplicaciones netamente definidas (geodesia, topografía, meteorología, dibujo, cálculo, etc.).*

*C) Los instrumentos y aparatos de uso médico, quirúrgico, dental o veterinario o para aplicaciones derivadas (radiología, mecano-terapia, oxígeno-terapia, ortopedia, prótesis, etc.).*

*D) Las máquinas, instrumentos y aparatos para ensayos de materiales.*

*E) Los instrumentos y aparatos llamados de laboratorio.*

*F) Un grupo especialmente amplio de aparatos de medida, de control, de verificación o de regulación, utilicen o no procedimientos eléctricos. Hay que señalar, en especial, entre los aparatos de este grupo, los de la partida 90.32, tal como se definen en la Nota 7 de este Capítulo.*

*Estos instrumentos y aparatos son, a veces, objeto de una partida especial (tal es el caso principalmente de los microscopios ópticos (partida 90.11) y de los microscopios electrónicos (partida 90.12)), pero lo más común es que estén comprendidos en partidas de alcance muy general diseñadas en función de una rama determinada, científica, industrial u otra (éste es el caso, por ejemplo, de los aparatos e instrumentos de astronomía de la partida 90.05, de los instrumentos y aparatos de geodesia, de topografía, de agrimensura o de nivelación, de la partida 90.15, o de los aparatos de rayos X de la partida 90.22).*

MGEC

Página 33 de 112

Calle Oriente 233 No. 178, Col. Agrícola Oriental,  
Demarcación Territorial Iztacalco, C.P. 08500, Ciudad de México.  
Tel. 55 57 01 47 46 ext. 1105

CIUDAD INNOVADORA  
Y DE DERECHOS

0303





GOBIERNO DE LA  
CIUDAD DE MÉXICO

SECRETARÍA DE ADMINISTRACIÓN Y FINANZAS DE LA CIUDAD DE MÉXICO  
Tesorería de la Ciudad de México  
Coordinación Ejecutiva de Verificación de Comercio Exterior  
Dirección de Procedimientos Legales



2023  
AÑO DE  
Francisco  
VILLA  
EL REVOLUCIONARIO DEL PUEBLO

Número de orden: CVD0900021/23  
Expediente: CPA0900021/23  
SAF/TCDMX/CEVCE/DPL/1175/2023

La regla según la cual los instrumentos y aparatos de este Capítulo son en general artículos de gran precisión tiene, sin embargo, excepciones. Se clasifican aquí, por ejemplo, las gafas (anteojos) simplemente protectoras (partida 90.04), las simples lupas, los periscopios constituidos por un simple juego de espejos (partida 90.13), los metros y reglas comunes (partida 90.17), los higrómetros de fantasía, con independencia de su precisión (partida 90.25). El presente Capítulo comprende también las aspiradoras de los tipos usados en las ciencias médicas, quirúrgicas, odontológicas o veterinarias (partida 90.38).

Salvo algunas raras excepciones establecidas únicamente por la Nota 1 de este Capítulo que contemplan, por ejemplo, partes tales como las juntas o arandelas de caucho o de cuero o las membranas de cuero para contadores, los aparatos e instrumentos del presente Capítulo, así como las partes, pueden ser de cualquier materia (incluidos, en consecuencia, el metal precioso, los metales chapados con metal precioso, las piedras preciosas, semipreciosas (naturales, sintéticas o reconstituidas)."

- Clasificación arancelaria -  
Nivel Partida

4. Juguetes sexuales

4.1 Estimuladores, vibradores, eléctricos.

4.2. Estimuladores y masajeadores, no eléctricos.

Asociando la descripción de la mercancía en estudio "estimuladores, vibradores eléctricos y estimuladores y masajeadores no eléctricos", esta partida comprende la mercancía objeto de este Procedimiento Administrativo en Materia Aduanera.

De la Tarifa de la Ley de los Impuestos Generales de Importación y de Exportación tenemos de forma ilustrativa:

Partida	90.19	"Aparatos de mecanoterapia; aparatos para masajes; aparatos de psicotecnia; aparatos de ozonoterapia, oxigenoterapia o aerosol terapia, aparatos respiratorios de reanimación y demás aparatos de terapia respiratoria."
Subpartida	9019.10	- "Aparatos de mecanoterapia; aparatos para masajes; aparatos de psicotecnia."
Fracción	9019.10.02	"Aparatos de masaje, eléctricos."
NICO	9019.10.0200	"Aparatos de masaje, eléctricos."
Fracción	9019.10.99	"Los demás."
NICO	9019.10.99 99	"Los demás."

Con base en la Regla Complementaria 3ª de la fracción II del artículo 2 de la anteriormente citada Ley, que hace obligatoria la aplicación de las Notas Nacionales de la Tarifa Arancelaria, así como al Tercer punto del Acuerdo por el que se dan a conocer las Notas Nacionales de la Tarifa de la Ley de los Impuestos Generales de Importación y de Exportación, publicado el 02 de diciembre de 2022, en el Diario Oficial de la Federación, el cual de manera textual cita lo siguiente "...El Sistema Armonizado y sus Notas Explicativas podrán ser utilizados como una herramienta auxiliar y como documento de consulta para definir los productos comprendidos en Acuerdos Comerciales, así como para interpretación y aplicación de la TIGIE..." se cita las Notas Explicativas del capítulo 90.19, aplicable a la mercancía en cuestión:

MGEG

Página 34 de 112

Calle Oriente 233 No. 178, Col. Agrícola Oriental,  
Demarcación Territorial Iztacalco, C.P. 08500, Ciudad de México.  
Tel. 55 57 01 47 46 ext. 1105

CIUDAD INNOVADORA  
Y DE DERECHOS



GOBIERNO DE LA  
CIUDAD DE MÉXICO

SECRETARÍA DE ADMINISTRACIÓN Y FINANZAS DE LA CIUDAD DE MÉXICO  
Tesorería de la Ciudad de México  
Coordinación Ejecutiva de Verificación de Comercio Exterior  
Dirección de Procedimientos Legales



Número de orden: CVD0900021/23  
Expediente: CPA0900021/23  
SAF/TCDMX/CEVCE/DPL/1175/2023

#### I. - APARATOS DE MECANOTERAPIA

*"Estos aparatos se utilizan esencialmente para el tratamiento de las enfermedades de las articulaciones o de los músculos mediante la reproducción mecánica de los diversos movimientos. Tales tratamientos se realizan generalmente según las directrices y bajo el control de un profesional, de lo que se deduce que estos aparatos no deben confundirse con los aparatos habituales para la cultura física propiamente dicha o la gimnasia llamada médica que se utilizan en casa o en salas especializadas y entre los que se pueden citar: los extensores o ejercitadores, de cordones o cables elásticos, asideros de muelles de todas clases, los aparatos llamados de remar que permiten reproducir en casa los movimientos del remero, ciertas bicicletas fijas de una sola rueda para entrenamiento y desarrollo de los músculos de las piernas (estos últimos aparatos se clasifican en la partida 95.06).*

*Por otra parte, el mismo concepto de mecanoterapia implica que están excluidos de aquí los artículos puramente estáticos, tales como escalones, escalas, potros y paralelas de tipos especiales, que se utilizan a veces para la rehabilitación de las extremidades. Tales artículos siguen su propio régimen. Pero el concepto de aparatos de carácter mecánico debe interpretarse como extensivo a los dispositivos relativamente simples que llevan, por ejemplo, muelles, ruedas, poleas u órganos similares.*

*Entre los aparatos comprendidos aquí, se pueden citar:*

- 1) Los aparatos para la rotación de la muñeca.*
- 2) Los aparatos para la reeducación de los dedos.*
- 3) Los aparatos para la rotación de los pies.*

*La mayor parte de estos tres tipos de aparatos están constituidos esencialmente por un juego de empuñaduras de arrastre, bielas, contrapesos regulables, dispositivos de fijación de los miembros, todo ello montado en un zócalo; se mueven a mano.*

- 4) Los aparatos para la flexión y extensión simultánea de la rodilla o de la cadera.*
- 5) Los aparatos para girar el tórax.*
- 6) Los aparatos para recuperar la facultad de andar, que se apoyan sobre varias ruedas y llevan un marco con muletas de apoyo y empuñaduras.*
- 7) Los aparatos para mejorar la circulación, reforzar el músculo cardíaco o para la reeducación de los miembros inferiores, que consisten en un aparato de pedales que se apoya en un cuadro con la posibilidad de pedalear sentado o tumbado.*
- 8) Los aparatos llamados universales, que funcionan con motor, susceptibles, mediante el empleo de diversos accesorios intercambiables, de aplicaciones mecanoterapias numerosas en las afecciones articulares o musculares de la cabeza, de los hombros, el codo, la muñeca, los dedos, las caderas, la rodilla, etc.*

#### II. - APARATOS PARA MASAJES

*Los aparatos para masajes (del abdomen, de los pies, piernas, espalda, brazos, manos, rostro, etc.) trabajan generalmente por fricción, vibración, etc. Estos aparatos pueden accionarse manualmente o con motor o, incluso, ser de tipo*

MGE

Página 35 de 112

Calle Oriente 233 No. 178, Col. Agrícola Oriental,  
Demarcación Territorial Iztacalco, C.P. 08500, Ciudad de México.  
Tel. 55 57 01 47 46 ext. 1105

CIUDAD INNOVADORA  
Y DE DERECHOS

0304





GOBIERNO DE LA  
CIUDAD DE MÉXICO

SECRETARÍA DE ADMINISTRACIÓN Y FINANZAS DE LA CIUDAD DE MÉXICO  
Tesorería de la Ciudad de México  
Coordinación Ejecutiva de Verificación de Comercio Exterior  
Dirección de Procedimientos Legales



Número de orden: CVD0900021/23  
Expediente: CPA0900021/23  
SAF/TCDMX/CEVCE/DPL/1175/2023

*electromecánico en los que el motor está incorporado estrechamente a los dispositivos de trabajo (por ejemplo, aparatos de vibro masaje). Estos últimos aparatos particularmente pueden llevar elementos intercambiables (generalmente de caucho) para aplicaciones muy variadas (cepillos, esponjas, discos planos o de puntas, etc.).*

*Este grupo incluye los simples rodillos de caucho, así como los dispositivos análogos para masaje. También comprende los aparatos de hidromasaje corporal, tanto total como parcial, mediante la acción del agua o una mezcla de agua y aire a presión. Como ejemplos de estos aparatos se pueden citar los baños de burbujas, que se presentan completos con bombas, turbinas o ventiladores-compresores, conductos, controles y todos los accesorios; los dispositivos para el masaje de los senos, que utilizan la acción del agua arrojada por una serie de pequeñas boquillas, montadas en el interior de una forma que se ajusta al seno, y que giran por la presión del agua que llega por un tubo flexible.*

*También se consideran como aparatos de masaje de esta partida los colchones para evitar o tratar las escaras variando constantemente los puntos de apoyo del cuerpo del enfermo y produciendo además un efecto de masaje superficial en los tejidos expuestos a necrosis.*

### III. - APARATOS DE SICOTECNIA

*Los aparatos de sicotecnica se utilizan por profesionales o no profesionales para la determinación, por medio de pruebas de tiempo de reacción, de la inteligencia práctica, de la coordinación de los movimientos, del coeficiente de evaluación de las tres dimensiones u otras modalidades de comportamiento síquico o psicológico de individuos (aviadores, conductores de vehículos afectos a los servicios públicos, conductores de grúas, montadores, etc.) que van ejercer ciertas profesiones que necesitan aptitudes especiales o, incluso, de niños o jóvenes, con vistas a su orientación escolar o profesional.*

*Estos aparatos, de concepción muy diversa (tacodómetros, dextrímetros, asientos giratorios de velocidad regulable y parada inmediata, columpios o bancos de ensayo para pilotos de aviones; etc.), no deben confundirse con los aparatos de los tipos normalmente utilizados en medicina para el diagnóstico de la vista, del oído, del corazón, etc., que se clasifican en la partida 90.18.*

*Asimismo, se clasifican como juegos o juguetes (Capítulo 95) los artículos que consistan en juegos de construcción o de montaje que puedan utilizarse indistintamente para entretenimiento o en sicotecnica.*

### IV. - APARATOS DE OZONOTERAPIA

*Estos aparatos permiten la utilización, en forma de inhalaciones principalmente, de las propiedades terapéuticas del ozono (variedad molecular del oxígeno de fórmula O<sub>3</sub>), en el tratamiento de afecciones de las vías respiratorias.*

### V. - APARATOS DE OXIGENOTERAPIA, APARATOS RESPIRATORIOS DE REANIMACION Y DEMAS APARATOS DE TERAPIA RESPIRATORIA

*Por sus aplicaciones, estos aparatos son para la respiración artificial y se utilizan, según los casos, para ayudar a los ahogados, a los electrocutados, a las personas con intoxicaciones agudas (por ejemplo por óxido de carbono), a los recién nacidos deficientes, a los operados con síncope postoperatorios, a los enfermos de parálisis infantil (poliomielitis), de asma aguda o con insuficiencia de la capacidad torácica, etc.*

*Entre estos aparatos, se pueden citar:*

*A) Los aparatos destinados a suplir los procedimientos manuales de respiración artificial: aparatos mecánicos que actúan por compresión torácica o por balanceo del paciente sujeto a una plancha oscilante, aparatos de insuflación de aire, etc.*

*B) Los aparatos de oxigenoterapia propiamente dichos que actúan por inhalación de oxígeno o de una mezcla de oxígeno y anhídrido carbónico mediante máscaras, o bien, por distribución de oxígeno en un recinto respiratorio constituido por una*

MGEG

Página 36 de 112

Calle Oriente 233 No. 178, Col. Agrícola Oriental,  
Demarcación Territorial Iztacalco, C.P. 08500, Ciudad de México.  
Tel. 55 57 01 47 46 ext. 1105

CIUDAD INNOVADORA  
Y DE DERECHOS



GOBIERNO DE LA  
CIUDAD DE MÉXICO

SECRETARÍA DE ADMINISTRACIÓN Y FINANZAS DE LA CIUDAD DE MÉXICO  
Tesorería de la Ciudad de México  
Coordinación Ejecutiva de Verificación de Comercio Exterior  
Dirección de Procedimientos Legales



Número de orden: CVD0900021/23  
Expediente: CPA0900021/23  
SAF/TCDMX/CEVCE/DPL/1175/2023

especie de tienda de plástico transparente adaptada al lecho del paciente y que tiene como misión mantener la respiración artificial.

C) Los aparatos llamados "pulmón de acero" y similares. Estos aparatos están constituidos esencialmente:

- 1) Por una cámara de metal, madera o fibra de vidrio en la que se coloca el cuerpo del enfermo (salvo la cabeza), o bien, por un peto de plástico transparente que encierra el tórax, simplemente.
- 2) Por un dispositivo mecánico independiente constituido por el bloque motor que comprende un dispositivo de aspiración de aire y un soplador de emergencia que puede funcionar mecánicamente o a mano.
- 3) Por un tubo ancho estanco que une el soplador con la cámara del pulmón de acero.

Algunos de los aparatos de oxigenoterapia descritos anteriormente (en especial, las tiendas de oxígeno) pueden además prestarse a la administración de aerosoles y el paciente recibe al mismo tiempo oxígeno y una medicación eficaz en forma de neblina (véase el apartado VI, siguiente).

Se excluyen de esta partida las cámaras hiperbáricas o cámaras de descompresión (partida 90.18).

#### VI. - APARATOS DE AEROSOLTERAPIA.

Estos aparatos permiten la aplicación de una terapéutica en el tratamiento de las afecciones pulmonares, cutáneas, otorrinolaringológicas, ginecológicas, etc., y consisten en la dispersión (nebulización) en forma de neblina de partículas infinitesimales de disoluciones medicamentosas diversas (hormonas, vitaminas, antibióticos, preparaciones broncodilatadoras, aceites esenciales, etc.).

Estos aparatos pueden consistir tanto en aparatos individuales (nebulizadores) que se adaptan directamente a tubos de oxígeno o de aire comprimido o se colocan en las tiendas de oxígeno descritas en el apartado V anterior, como en generadores de aerosoles para gabinetes médicos o para hospitales, constituidos por un mueble que lleva esencialmente un grupo motocompresor, aparatos de control, el generador propiamente dicho y diversos dispositivos de utilización (máscaras, cánulas nasales, bucales, ginecológicas, etc.). También están comprendidos aquí los pulverizadores manuales de tipo aerosol, que sirven para proyectar sobre los dientes o las encías, mediante la acción de un gas a presión contenido en un cartucho que se incorpora al aparato, una sustancia medicinal, que asegura la higiene de la boca y permite el tratamiento de ciertas afecciones bucales como la periodontitis.

#### PARTES Y ACCESORIOS

Salvo lo dispuesto en las Notas 1 y 2 de este Capítulo (véanse también las Consideraciones Generales anteriores), se clasifican aquí las partes y accesorios. Tal es el caso, principalmente, de la tienda y los órganos de fijación para los aparatos de oxigenoterapia."

- Clasificación arancelaria -  
Nivel Subpartida

#### 4.1 Estimuladores, vibradores, eléctricos.

#### 4.2. Estimuladores y masajeadores, no eléctricos.

Ubicada la mercancía en la partida 90.19, la Regla General 6, también contenida en la fracción I, del artículo 2 de la Ley de los Impuestos Generales de Importación y de Exportación, dispone que "La clasificación de mercancías en las subpartidas de una misma partida está determinada legalmente por los textos de estas subpartidas y de las Notas de las subpartidas, así como mutatis mutandis, por las Reglas

MGEO

Página 37 de 112

Calle Oriente 233 No. 178, Col. Agrícola Oriental,  
Demarcación Territorial Iztacalco, C.P. 08500, Ciudad de México.  
Tel. 55 57 01 47 46 ext. 1105

CIUDAD INNOVADORA  
Y DE DERECHOS

0305





GOBIERNO DE LA  
CIUDAD DE MÉXICO

SECRETARÍA DE ADMINISTRACIÓN Y FINANZAS DE LA CIUDAD DE MÉXICO

Tesorería de la Ciudad de México

Coordinación Ejecutiva de Verificación de Comercio Exterior

Dirección de Procedimientos Legales



Número de orden: CVD0900021/23  
Expediente: CPA0900021/23  
SAF/TCDMX/CEVCE/DPL/1175/2023

*anteriores, bien entendido que sólo pueden compararse subpartidas del mismo nivel. A los efectos de esta Regla, también se aplican las Notas de Sección y de Capítulo, salvo disposición en contrario.* Tomando en consideración que se trata primeramente de **"estimuladores, vibradores eléctricos y masajeadores y masajeadores no eléctricos"**, procede su ubicación en la subpartida de 1er nivel con texto:

**9019.10- "Aparatos de mecanoterapia; aparatos para masajes; aparatos de psicotecnia."**

- Clasificación arancelaria -  
Nivel Fracción

**4.1 Estimuladores, vibradores, eléctricos.**

**4.2. Estimuladores y masajeadores, no eléctricos.**

Siguiendo con la determinación de la fracción arancelaria, las Reglas Complementarias 1ª y 2ª, inciso d), contenidas en la fracción II del artículo 2 del multicitado ordenamiento establecen respectivamente, que *"Las Reglas Generales para la interpretación de la Tarifa de los Impuestos Generales de Importación y de Exportación son igualmente válidas para establecer dentro de cada subpartida la fracción arancelaria aplicable, excepto para la Sección XXII, en la que se clasificarán las mercancías sujetas a operaciones especiales"*, y que las fracciones se identificarán adicionando al código de las subpartidas un séptimo y octavo dígito, las cuales estarán ordenadas del 01 al 98, reservando para el 99 para la clasificación de la mercancía que no se cubre en las fracciones específicas. Dado lo anterior, se determina que la fracción arancelaria aplicable a **"estimuladores, vibradores eléctricos"** les compete la fracción arancelaria:

**9019.10.02 "Aparatos de masaje, eléctricos."**

Ahora bien, ubicamos los **"estimuladores y masajeadores no eléctricos"**, en la fracción arancelaria:

**9019.10.99 "Los demás."**

Número de Identificación Comercial  
(NICO)

**4.1 Estimuladores, vibradores, eléctricos.**

**4.2. Estimuladores y masajeadores, no eléctricos.**

Establecida la fracción arancelaria, la Regla Complementaria 10ª, contenida en la fracción II del artículo 2 de la Ley de los Impuestos Generales de Importación y de Exportación, determina que *"Se establecerán números de identificación comercial en las que se clasifican las mercancías en función de las fracciones arancelarias y la metodología para la creación y modificación de dichos números, y que la clasificación de las mercancías estará integrada por las fracciones arancelarias y el número de identificación comercial, el cual estará integrado por 2 dígitos, los cuales se colocan en la posición posterior de la fracción arancelaria que corresponda que se declare, y que estarán ordenados de manera progresiva iniciando del 00 al 99"*, por lo que el número de identificación comercial que corresponde a los **"estimuladores, vibradores eléctricos"** es:

**9019.10.02 00 "Los demás."**

En cuanto a los **"estimuladores y masajeadores no eléctricos"** le compete el número de identificación comercial:





GOBIERNO DE LA  
CIUDAD DE MÉXICO

SECRETARÍA DE ADMINISTRACIÓN Y FINANZAS DE LA CIUDAD DE MÉXICO  
Tesorería de la Ciudad de México  
Coordinación Ejecutiva de Verificación de Comercio Exterior  
Dirección de Procedimientos Legales



Número de orden: CVD0900021/23  
Expediente: CPA0900021/23  
SAF/TCDMX/CEVCE/DPL/1175/2023

9019.10.99 99 "Los demás."

- Notas Nacionales-  
Nivel Capítulo  
Capítulo 95

Con base en la Regla Complementaria 3ª de la fracción II del artículo 2 de la anteriormente citada Ley, que hace obligatoria la aplicación de las Notas Nacionales de la Tarifa Arancelaria, así como al Segundo punto del Acuerdo por el que se dan a conocer las Notas Nacionales de la Tarifa de la Ley de los Impuestos Generales de Importación y de Exportación, publicado el 02 de diciembre de 2022, en el Diario Oficial de la Federación, se cita la Nota Nacional aplicable a la mercancía en cuestión:

"1. En la partida 95.03 están comprendidas, entre otras mercancías, las siguientes:

- a) Los juguetes que representen animales o criaturas no humanas, aunque tengan esencialmente características físicas humanas (por ejemplo, ángeles, robots, demonios o monstruos) incluidos los de teatro de marionetas;
- b) Los globos de juguete y las cometas, para el entretenimiento tanto de los niños como de los adultos, exceptuando los de la partida 88.01;
- c) Los libros y hojas compuestos principalmente por estampas para recortar, formando un conjunto y libros con ilustraciones móviles o que se levantan al abrir el libro, siempre y cuando el artículo constituya principalmente un juguete;
- d) Las tiendas (carpas) de juguete que utilizan los niños en casa y al aire libre;
- e) Los modelos reducidos y modelos similares para entretenimiento, incluso animados, de barcos, aeronaves, trenes, vehículos automóviles, pueden presentarse en forma de surtidos con las partes y accesorios necesarios para la construcción de dichos modelos, excepto de los conjuntos que tengan las características de los juegos de competición de la partida 95.04.
- f) Las muñecas o muñecos para el entretenimiento de los niños, y las muñecas para usos decorativos (excepto las muñecas o muñecos que están fijos sobre una base de forma permanente); entre las muñecas y muñecos comprendidos aquí, están por ejemplo las muñecas de salón, mascotas, fetiches, etc., así como las muñecas para teatro guiñol o para teatros de marionetas, y las muñecas que representan al ser humano deformado, como ejemplo polichinelas o monigotes. Entre las partes y accesorios de muñecas o muñecos se pueden citar las cabezas, cuerpos, extremidades, ojos (excepto los de vidrio sin montar de la partida 70.18), los mecanismos para cerrar o hacer girar los ojos, para la voz o sonidos y demás mecanismos, las pelucas, los vestidos, calzados y sombreros.

Para efectos de esta partida, ciertos artículos que presentados aisladamente se clasificarían en otras partidas de la Nomenclatura, adquieren el carácter de juguetes por la circunstancia de su agrupación y de su presentación.

Asimismo, tenemos que aquellos juguetes que son reproducción de artículos usados por los adultos, se distinguen, por la naturaleza de las materias constitutivas, por su construcción generalmente más rudimentaria, por sus dimensiones reducidas (adaptadas a la estatura de los niños) y por su rendimiento bastante pequeño que no permite el uso para un trabajo normal de adulto.

En esta partida, se entiende por juguetes con motor los accionados mediante un dispositivo que almacene energía (electricidad, espiral, fricción, etc.) para ser liberada posteriormente transformada en movimiento; por ejemplo, los vehículos de retro impulso.

Las expresiones "con mecanismos operados eléctrica o electrónicamente" y "de funcionamiento eléctrico o electrónico" se refieren a los artículos que cuentan con un mecanismo que por efecto de la electricidad ejecuta las operaciones que constituyen la razón de ser del juguete, o con un sistema electrónico programable que permite al juguete interactuar con el usuario.

La expresión "Juguetes réplica de armas de fuego, que tengan apariencia, forma y/o configuración, de las armas de las partidas 93.02 y 93.03" abarca a toda clase de artículos que imiten o asemejen a un arma.

Para los juguetes de ruedás, la propulsión se consigue normalmente apoyándose en el suelo directamente (patinetes sin pedales) o con un sistema de pedales, manivelas o palancas, también aquellos juguetes impulsados por un motor, o los arrastrados o empujados por otra persona.





GOBIERNO DE LA  
CIUDAD DE MÉXICO

SECRETARÍA DE ADMINISTRACIÓN Y FINANZAS DE LA CIUDAD DE MÉXICO

Tesorería de la Ciudad de México

Coordinación Ejecutiva de Verificación de Comercio Exterior

Dirección de Procedimientos Legales



2023  
AÑO DE  
Francisco  
VILLA  
EL REVOLUCIONARIO DEL PUERTO

Número de orden: CVD0900021/23

Expediente: CPA0900021/23

SAF/TCDMX/CEVCE/DPL/1175/2023

2. En la partida 95.04 se clasifican las videoconsolas que permiten la reproducción de imágenes y sonido (utilizados con receptor de televisión o con pantalla incorporada) y los demás juegos de azar o de destreza con visualizador electrónico.

Por el contrario, se excluyen los asientos con videojuegos (partida 94.01).

3. Para efectos de la subpartida 9506.31 el término "Palos de golf ("clubs") completos" debe entenderse como individuales o en juegos."

-Clasificación Arancelaria -  
Nivel Capítulo

5. Juguetes y juegos.

5.1 Muñeca inflable

5.2 Juego de dados

La Regla General 1, contenida en el artículo 2, fracción I de la Ley de los Impuestos Generales de Importación y de Exportación, dispone que, "Los títulos de las Secciones de los Capítulos o Subcapítulos sólo tienen un valor indicativo, ya que la clasificación está determinada legalmente por los textos de las partidas y de las Notas de Sección o de Capítulo y, si no son contrarias a los textos de dichas partidas y Notas, de acuerdo con las Reglas siguientes". Considerando que las mercancías a clasificar se tratan de "muñecas inflables y juego de dados" de la Tarifa de la Ley de los Impuestos Generales de Importación y de Exportación, orienta la ubicación de la mercancía de estudio en el citado capítulo.

Se cita el título del mencionado capítulo de la Tarifa de la Ley de los Impuestos Generales de Importación y de Exportación con texto:

Capítulo	95	"Prendas y complementos (accesorios), de vestir, de punto."
----------	----	---

Con base en la Regla Complementaria 3ª de la fracción II del artículo 2 de la anteriormente citada Ley, que hace obligatoria la aplicación de las Notas Nacionales de la Tarifa Arancelaria, así como al Tercer punto del Acuerdo por el que se dan a conocer las Notas Nacionales de la Tarifa de la Ley de los Impuestos Generales de Importación y de Exportación, publicado el 02 de diciembre de 2022, en el Diario Oficial de la Federación, el cual de manera textual cita lo siguiente "...El Sistema Armonizado y sus Notas Explicativas podrán ser utilizados como una herramienta auxiliar y como documento de consulta para definir los productos comprendidos en Acuerdos Comerciales, así como para interpretación y aplicación de la TIGIE..." se cita las Consideraciones Generales del capítulo 95 de la Tarifa de la Ley de los Impuestos Generales de Importación y de Exportación:

"Este Capítulo comprende los juguetes y juegos para entretenimiento de los niños y la distracción de los adultos, los artículos y material empleados para la práctica de gimnasia, atletismo y demás deportes o para la pesca con caña, ciertos artículos de caza, así como los tíovivos y demás atracciones de feria.

Las partidas de este Capítulo comprenden también las partes y accesorios de los artículos de este Capítulo, siempre que sean reconocibles como destinados, exclusiva o principalmente a dichos juguetes y no consistan en artículos excluidos por la Nota 1 de este Capítulo.

Los artículos de este Capítulo pueden ser de cualquier materia, con excepción de las siguientes: metal precioso, chapado de metal precioso, perlas naturales o cultivadas, piedras preciosas o semipreciosas, (naturales, sintéticas o reconstituidas). Sin embargo, estos artículos pueden llevar simples guarniciones o accesorios de mínima importancia de dichas materias.

Independientemente de las exclusiones indicadas en las Notas Explicativas de las partidas, este Capítulo no comprende:

- Los artículos de pirotecnia para diversiones (partida 36.04).
- Los bañados, neumáticos y demás artículos de las partidas 40.11, 40.12 o 40.13.
- Las tiendas y artículos para acampar (partida 63.06, generalmente).

MGEg

Página 40 de 112

Calle Oriente 233 No. 178, Col. Agrícola Oriental,  
Demarcación Territorial Iztacalco, C.P. 08500, Ciudad de México.  
Tel. 55 57 01 47 46 ext. 1105

CIUDAD INNOVADORA  
Y DE DERECHOS





GOBIERNO DE LA  
CIUDAD DE MÉXICO

SECRETARÍA DE ADMINISTRACIÓN Y FINANZAS DE LA CIUDAD DE MÉXICO  
Tesorería de la Ciudad de México  
Coordinación Ejecutiva de Verificación de Comercio Exterior  
Dirección de Procedimientos Legales



Número de orden: CVD0900021/23  
Expediente: CPA0900021/23  
SAF/TCDMX/CEVCE/DPL/1175/2023

- d) Las bombas para líquidos (partida 84.13), aparatos para filtrar o depurar líquidos o gases (partida 84.21), motores eléctricos (partida 85.02), transformadores eléctricos (partida 85.04) y aparatos de radiotelemando (partida 85.26)  
e) Las armas y demás artículos del Capítulo 93."

- Clasificación arancelaria -  
Nivel Partida

#### 5.1 Muñeca inflable

Asociando la descripción de la mercancía en estudio "muñecas inflables", con el título de la partida 95.03 "Triciclos, patinetes, coches de pedal y juguetes similares con ruedas; coches y sillas de ruedas para muñecas o muñecos; muñecas o muñecos; los demás juguetes; modelos reducidos y modelos similares, para entretenimiento, incluso animados; rompecabezas de cualquier clase.", esta partida comprende la mercancía objeto de este Procedimiento Administrativo en Materia Aduanera.

De la Tarifa de la Ley de los Impuestos Generales de Importación y de Exportación tenemos de forma ilustrativa:

Partida	95.03	"Triciclos, patinetes, coches de pedal y juguetes similares con ruedas; coches y sillas de ruedas para muñecas o muñecos; muñecas o muñecos; los demás juguetes; modelos reducidos y modelos similares, para entretenimiento, incluso animados; rompecabezas de cualquier clase."
Subpartida	9503.00	- "Triciclos, patinetes, coches de pedal y juguetes similares con ruedas; coches y sillas de ruedas para muñecas o muñecos; muñecas o muñecos; los demás juguetes; modelos reducidos y modelos similares, para entretenimiento, incluso animados; rompecabezas de cualquier clase."
Fracción	9503.00.23	"Juguetes inflables, incluso las pelotas de juguete fabricadas exclusivamente de materias plásticas, excepto lo comprendido en la fracción arancelaria 9503.00.22."
NICO	9503.00.23 00	"Juguetes inflables, incluso las pelotas de juguete fabricadas exclusivamente de materias plásticas, excepto lo comprendido en la fracción arancelaria 9503.00.22."

Con base en la Regla Complementaria 3ª de la fracción II del artículo 2 de la anteriormente citada Ley, que hace obligatoria la aplicación de las Notas Nacionales de la Tarifa Arancelaria, así como al Tercer punto del Acuerdo por el que se dan a conocer las Notas Nacionales de la Tarifa de la Ley de los Impuestos Generales de Importación y de Exportación, publicado el 02 de diciembre de 2022, en el Diario Oficial de la Federación, el cual de manera textual cita lo siguiente "...El Sistema Armonizado y sus Notas Explicativas podrán ser utilizados como una herramienta auxiliar y como documento de consulta para definir los productos comprendidos en Acuerdos Comerciales, así como para interpretación y aplicación de la TIGIE..." se cita las Notas Explicativas del capítulo 95.03, aplicable a la mercancía en cuestión:

"Esta partida comprende:

A) Los juguetes de ruedas.

La propulsión de estos juguetes se consigue la mayoría de las veces apoyándose directamente en el suelo (patinetes sin pedales), o mediante un sistema de pedales, de manivelas o de palancas, que transmite el movimiento a las ruedas por una

MGEG

Página 41 de 112

Calle Oriente 233 No. 178, Col. Agrícola Oriental,  
Demarcación Territorial Iztacalco, C.P. 08500, Ciudad de México.  
Tel. 55 57 01 47 46 ext. 1105

CIUDAD INNOVADORA  
Y DE DERECHOS

0307





GOBIERNO DE LA  
CIUDAD DE MÉXICO

SECRETARÍA DE ADMINISTRACIÓN Y FINANZAS DE LA CIUDAD DE MÉXICO  
Tesorería de la Ciudad de México  
Coordinación Ejecutiva de Verificación de Comercio Exterior  
Dirección de Procedimientos Legales



2023  
AÑO DE  
Francisco  
VILLA  
EL REVOLUCIONARIO DEL PUEBLO

Número de orden: CVD0900021/23  
Expediente: CPA0900021/23  
SAF/TCDMX/CEVCE/DPL/1175/2023

cadena o un dispositivo de varillas. En otros casos, estos juguetes son impulsados por un motor, arrastrados o empujados por otra persona.

Entre estos juguetes, se pueden citar:

- 1) Los triciclos, motocarros y artículos similares, excepto las bicicletas para niños, que se clasifican en la partida 87.12.
- 2) Los patinetes de dos o tres ruedas para niños, adolescentes o adultos, con una columna de dirección que puede ser regulable y pequeñas ruedas, macizas o inflables. A veces disponen de un manillar (manubrio) tipo bicicleta y un freno en la rueda trasera que se acciona con la mano o con el pie.
- 3) Los juguetes con ruedas accionados mediante un sistema de pedales o una manivela, que tengan forma de animales.
- 4) Los coches de pedal, que generalmente adoptan la forma, en miniatura, de un coche de turismo, de un jeep, de un camión, etc.
- 5) Los juguetes de ruedas accionados por palancas manuales.
- 6) Los carritos y animales montados sobre ruedas, sin transmisión mecánica, suficientemente grandes y resistentes para llevar un niño y que son arrastrados o empujados.
- 7) Los coches de motor para niños.
- B) Los coches y sillas de ruedas para muñecas o muñecos, incluso los plegables.

Este grupo comprende los cochecitos, carreolas y demás coches para muñecas, incluso plegables, equipados con dos o más ruedas. También comprende los artículos de cama para los cochecitos, carreolas y demás coches para muñecas similares a los de las camas para muñecas.

C) Muñecas o muñecos.

Esta partida comprende no sólo las muñecas o muñecos para el entretenimiento de los niños, sino también las muñecas para usos decorativos (muñecas de salón, mascotas, fetiches, etc.), las muñecas para teatros, guiñol o para teatros de marionetas, así como las muñecas que representan al ser humano deformado (por ejemplo, polichinelas o monigotes).

Las muñecas o muñecos son generalmente de caucho, plástico, materias textiles, cera, cerámica (porcelana, etc.), madera, cartón, papel o una combinación de estas materias. Pueden estar articulados y llevar mecanismos que les permitan andar, mover la cabeza, los brazos o los ojos, emitir sonidos que imiten la voz humana, etc. Finalmente, pueden estar vestidos o sin vestir.

Entre las partes y accesorios de muñecas o muñecos se pueden citar las cabezas, cuerpos, extremidades, ojos (excepto los de vidrio sin montar de la partida 70.18), los mecanismos para cerrar o hacer girar los ojos, para la voz o sonidos y demás mecanismos, las pelucas, los vestidos, calzados y sombreros.

D) Otros juguetes.

Este grupo comprende los juguetes destinados esencialmente al entretenimiento de personas (niños o adultos). Sin embargo, los juguetes que, por su concepción, forma o material constituyente, son identificables como destinados exclusivamente a animales, por ejemplo, para animales de compañía, no se clasifican en esta partida y siguen su propio régimen. Se clasifican principalmente en este apartado:

Todos los juguetes no incluidos en los apartados A) a C) precedentes. Muchos de los juguetes de este apartado son accionados mecánica o eléctricamente.

Entre los juguetes de este apartado se puede citar:

- 1) Los juguetes que representen animales o criaturas no humanas, aunque tengan esencialmente características físicas humanas (por ejemplo, ángeles, robots, demonios o monstruos) incluidos los de teatros de marionetas.
- 2) Las armas de juguete de todas clases.
- 3) Los juegos de construcción (mecánicos, de cubos, etc.).
- 4) Los vehículos de juguete (excepto los del apartado A), por ejemplo, trenes (incluso eléctricos), aviones o barcos, y sus accesorios (por ejemplo, rieles, pistas o señales).
- 5) Los juguetes sin ruedas para que se monten los niños (por ejemplo, caballos oscilantes).
- 6) Las máquinas de juguete (motores distintos de los eléctricos, máquinas de vapor, etc.).
- 7) Los globos de juguete y las cometas, para el entretenimiento de niños y adultos.
- 8) Los soldados de plomo y similares, así como los fuertes y demás accesorios.
- 9) Los artículos de deporte que tengan el carácter de juguetes, que se presenten en juegos o surtidos o aisladamente (por ejemplo, juegos o surtidos de golf, de tenis, de tiro con arco, de billar; bates de béisbol, bates de cricket, palos de hockey, etc.).
- 10) Las herramientas y artículos de jardinería (incluidas las carretillas para niños).

MGE

Página 42 de 112

Calle Oriente 233 No. 178, Col. Agrícola Oriental,  
Demarcación Territorial Iztacalco, C.P. 08500, Ciudad de México.  
Tel. 55 57 01 47 46 ext. 1105

CIUDAD INNOVADORA  
Y DE DERECHOS





GOBIERNO DE LA  
CIUDAD DE MÉXICO

SECRETARÍA DE ADMINISTRACIÓN Y FINANZAS DE LA CIUDAD DE MÉXICO  
Tesorería de la Ciudad de México  
Coordinación Ejecutiva de Verificación de Comercio Exterior  
Dirección de Procedimientos Legales



Número de orden: CVD0900021/23  
Expediente: CPA0900021/23  
SAF/TCDMX/CEVCE/DPL/1175/2023

- 11) Los aparatos de proyección de juguete (cines, linternas mágicas, etc.) y las gafas (anteojos) de juguete.
  - 12) Los instrumentos y demás aparatos musicales que tengan el carácter de juguetes (pianos, trompetas, tambores, tocadiscos, armónicas, acordeones, xilófonos, cajas de música, etc.).
  - 13) Las casas de muñecas y su mobiliario, incluidos los artículos de cama.
  - 14) Las tiendas de juguete, las vajillas de juguete y artículos de uso doméstico de juguete.
  - 15) Los ábacos de juguete.
  - 16) Las máquinas de coser de juguete.
  - 17) Los relojes de juguete.
  - 18) Los conjuntos de carácter educativo: cajas de química, de electricidad, de fundidor, de imprenta, de costura, de tricotar, etc.
  - 19) Los aros, diabólos, peones (incluso con música), las combas (provistas de puños), pelotas y balones (excepto los de las partidas 95.04 y 95.06).
  - 20) Los libros y hojas compuestos esencialmente por estampas para recortar destinadas a formar un conjunto y los libros que llevan ilustraciones móviles o que se levantan al abrir el libro, cuando el artículo constituya esencialmente un juguete (véase la Nota Explicativa de la partida 49.03).
  - 21) Las bolas de juguete (principalmente las canicas, bolas veteadas o multicolores que imitan al ágata, en cualquier acondicionamiento y las bolas de cualquier clase que se presenten en cajas, bolsitas, etc., para el entretenimiento de los niños).
  - 22) Los sonajeros y los muñecos en cajas de resortes, las huchas o alcancías de juguete, los teatros en miniatura con personajes o sin ellos, etc.
  - 23) Las tiendas (carpas) de juguete que usan los niños tanto en casa como al aire libre.
- Algunos de los artículos anteriores (armas de juguete, herramientas y artículos de jardinería, soldados de plomo, etc.) se presentan frecuentemente en juegos o surtidos.
- Los juguetes que son reproducción de artículos usados por los adultos, tales como las planchas eléctricas, las máquinas de coser, los instrumentos de música, etc., se distinguen, por lo general, de los segundos por la naturaleza de las materias constitutivas, por su factura generalmente más rudimentaria, por sus dimensiones reducidas (adaptadas a la estatura de los niños) y por su rendimiento bastante pequeño que no permite el uso para un trabajo normal de adulto.
- E) Los modelos reducidos y modelos similares para entretenimiento:
- Se trata principalmente de modelos reducidos, incluso animados, de barcos, aeronaves, trenes, vehículos automóviles, por ejemplo, que pueden presentarse en forma de surtidos con las partes y fornituras necesarias para la construcción de dichos modelos, con exclusión de los conjuntos que presenten las características de los juegos de competición de la partida 95.04 (por ejemplo, los conjuntos de automóviles de carrera con sus circuitos).
- Se clasifican también en este grupo las reproducciones de artículos de tamaño real o aumentado, siempre que se trate de artículos de entretenimiento.
- F) Los rompecabezas de cualquier clase."

- Clasificación arancelaria -  
Nivel Subpartida

5.1 Muñeca inflable

Ubicada la mercancía en la partida 95.03, la Regla General 6, también contenida en la fracción I, del artículo 2 de la Ley de los Impuestos Generales de Importación y de Exportación, dispone que "La clasificación de mercancías en las subpartidas de una misma partida está determinada legalmente por los textos de estas subpartidas y de las Notas de las subpartidas, así como mutatis mutandis, por las Reglas anteriores, bien entendido que sólo pueden compararse subpartidas del mismo nivel. A los efectos de esta Regla, también se aplican las Notas de Sección y de Capítulo, salvo disposición en contrario". Tomando en consideración que se trata primeramente de "muñeca inflable", procede su ubicación en la subpartida de 1er nivel con texto:

MGE

Página 43 de 112

Calle Oriente 233 No. 178, Col. Agrícola Oriental,  
Demarcación Territorial Iztacalco, C.P. 08500, Ciudad de México.  
Tel. 55 57 01 47 46 ext. 1105

CIUDAD INNOVADORA  
Y DE DERECHOS

0308





GOBIERNO DE LA  
CIUDAD DE MÉXICO

SECRETARÍA DE ADMINISTRACIÓN Y FINANZAS DE LA CIUDAD DE MÉXICO  
Tesorería de la Ciudad de México  
Coordinación Ejecutiva de Verificación de Comercio Exterior  
Dirección de Procedimientos Legales



2023  
AÑO DE  
Francisco  
VILLA  
EL REVOLUCIONARIO DEL PUERTO

Número de orden: CVD0900021/23  
Expediente: CPA0900021/23  
SAF/TCDMX/CEVCE/DPL/1175/2023

9503.00 - "Triciclos, patinetes, coches de pedal y juguetes similares con ruedas; coches y sillas de ruedas para muñecas o muñecos; muñecas o muñecos; los demás juguetes; modelos reducidos y modelos similares, para entretenimiento, incluso animados; rompecabezas de cualquier clase."

- Clasificación arancelaria -  
Nivel Fracción

#### 5.1 Muñeca inflable

Siguiendo con la determinación de la fracción arancelaria, las Reglas Complementarias 1ª y 2ª, inciso d), contenidas en la fracción II del artículo 2 del multicitado ordenamiento establecen respectivamente, que "Las Reglas Generales para la interpretación de la Tarifa de los Impuestos Generales de Importación y de Exportación son igualmente válidas para establecer dentro de cada subpartida la fracción arancelaria aplicable, excepto para la Sección XXII, en la que se clasificarán las mercancías sujetas a operaciones especiales", y que las fracciones se identificarán adicionando al código de las subpartidas un séptimo y octavo dígito, las cuales estarán ordenadas del 01 al 98, reservando para el 99 para la clasificación de la mercancía que no se cubre en las fracciones específicas. Dado lo anterior, se determina que la fracción arancelaria aplicable a las "muñecas inflables" les compete la fracción arancelaria:

9503.00.23 "Juguetes inflables, incluso las pelotas de juguete fabricadas exclusivamente de materias plásticas, excepto lo comprendido en la fracción arancelaria 9503.00.22."

Número de Identificación Comercial  
(NICO)

#### 5.1 Muñeca inflable

Establecida la fracción arancelaria, la Regla Complementaria 10ª, contenida en la fracción II del artículo 2 de la Ley de los Impuestos Generales de Importación y de Exportación, determina que "Se establecerán números de identificación comercial en las que se clasifican las mercancías en función de las fracciones arancelarias y la metodología para la creación y modificación de dichos números, y que la clasificación de las mercancías estará integrada por las fracciones arancelarias y el número de identificación comercial, el cual estará integrado por 2 dígitos, los cuales se colocan en la posición posterior de la fracción arancelaria que corresponda que se declare, y que estarán ordenados de manera progresiva iniciando del 00 al 99", por lo que el número de identificación comercial que corresponde a las "muñecas inflables" es:

9503.00.23.00 "Juguetes inflables, incluso las pelotas de juguete fabricadas exclusivamente de materias plásticas, excepto lo comprendido en la fracción arancelaria 9503.00.22."

- Clasificación arancelaria -  
Nivel Partida

#### 5.2 Juego de dados

Asociando la descripción de la mercancía en estudio "juego de dados", con el título de la partida 95.04 "Videoconsolas y máquinas de videojuego, juegos de sociedad, incluidos los juegos con motor o mecanismo, billares, mesas especiales para juegos de casino y

MGEG

Página 44 de 112

Calle Oriente 233 No. 178, Col. Agrícola Oriental,  
Demarcación Territorial Iztacalco, C.P. 08500, Ciudad de México.  
Tel. 55 57 01 47 46 ext. 1105

CIUDAD INNOVADORA  
Y DE DERECHOS





GOBIERNO DE LA  
CIUDAD DE MÉXICO

SECRETARÍA DE ADMINISTRACIÓN Y FINANZAS DE LA CIUDAD DE MÉXICO  
Tesorería de la Ciudad de México  
Coordinación Ejecutiva de Verificación de Comercio Exterior  
Dirección de Procedimientos Legales



Número de orden: CVD0900021/23  
Expediente: CPA0900021/23  
SAF/TCDMX/CEVCE/DPL/1175/2023

juegos de bolos automáticos ("bowlings"), juegos activados con monedas, billetes de banco, tarjetas bancarias, fichas o por cualquier otro medio de pago.", esta partida comprende la mercancía objeto de este Procedimiento Administrativo en Materia Aduanera.

De la Tarifa de la Ley de los Impuestos Generales de Importación y de Exportación tenemos de forma ilustrativa:

Partida	95.04	"Videoconsolas y máquinas de videojuego, juegos de sociedad, incluidos los juegos con motor o mecanismo, billares, mesas especiales para juegos de casino y juegos de bolos automáticos ("bowlings"), juegos activados con monedas, billetes de banco, tarjetas bancarias, fichas o por cualquier otro medio de pago."
Subpartida	9504.90	- "Los demás."
Fracción	9504.90.99	"Los demás."
NICO	9504.90.99 00	"Los demás."

Con base en la Regla Complementaria 3ª de la fracción II del artículo 2 de la anteriormente citada Ley, que hace obligatoria la aplicación de las Notas Nacionales de la Tarifa Arancelaria, así como al Tercer punto del Acuerdo por el que se dan a conocer las Notas Nacionales de la Tarifa de la Ley de los Impuestos Generales de Importación y de Exportación, publicado el 02 de diciembre de 2022, en el Diario Oficial de la Federación, el cual de manera textual cita lo siguiente "...El Sistema Armonizado y sus Notas Explicativas podrán ser utilizados como una herramienta auxiliar y como documento de consulta para definir los productos comprendidos en Acuerdos Comerciales, así como para interpretación y aplicación de la TIGIE..." se cita las Notas Explicativas del capítulo 95.04, aplicable a la mercancía en cuestión:

"Entre los artículos comprendidos en esta partida, se puede citar:

- 1) Los billares-muebles y las mesas de billar de cualquier tipo y sus accesorios: tacos, bolas, tizas de billar, contadores de puntos de bolas o de cursor, etc., con exclusión de los totalizadores de puntos de rodillos y similares (partida 90.29) y de los contadores con mecanismos de relojería, que indican, el tiempo de juego, o directamente, el importe que se ha de pagar en función de ese tiempo (partida 91.06) y de los portatacos de billar (partida 94.03 o según la materia constitutiva).
- 2) Los videojuegos (utilizados con un receptor de televisión o con pantalla incorporada) y los demás juegos de azar o de destreza con visualizador electrónico.
- 3) Las mesas de juego especialmente construidas para este uso, por ejemplo, las mesas que representan un tablero de damas, etc.
- 4) Las mesas especiales para juegos de casino o de salón (ruleta, caballitos u otros juegos); los rastrillos para crupiers, las calzas de las patas de las mesas de juego, etc.
- 5) Los futbolines y similares.
- 6) Los juegos utilizados generalmente en salas de juego, cafés y ferias, que funcionan introduciendo una moneda, un billete de banco, una ficha o demás artículos similares (por ejemplo, tarjetas de crédito), que se basan en el azar o la destreza del jugador, tales como: máquinas tragamonedas, billares eléctricos o juegos de tiro al blanco eléctricos.
- 7) Los juegos de bolos automáticos, aunque tengan motor y dispositivos electromecánicos.  
Para la aplicación de esta partida, están comprendidos aquí no sólo los bowlings (es decir, los juegos en los que los bolos están dispuestos en triángulo), sino también los demás juegos de bolos automáticos (por ejemplo, aquellos en que los bolos se disponen en un cuadrado).
- 8) Los demás juegos de bolos y el croquet de salón.
- 9) Los conjuntos de automóviles de carreras con sus circuitos, que presenten las características de juegos de competición.
- 10) Los juegos de dardos.
- 11) Los juegos de naipes de todas clases y dimensiones (bridge, tarot, lexición, etc.).
- 12) Los juegos de ajedrez, damas, dominó, halma, chaquete, honchel, loto, mahjong, de la oca, ruleta, tric-trac, etc.

MGEC

Página 45 de 112

Calle Oriente 233 No. 178, Col. Agrícola Oriental,  
Demarcación Territorial Iztacalco, C.P. 08500, Ciudad de México.  
Tel. 55 57 01 47 46 ext. 1105

CIUDAD INNOVADORA  
Y DE DERECHOS

0309





GOBIERNO DE LA  
CIUDAD DE MÉXICO

SECRETARÍA DE ADMINISTRACIÓN Y FINANZAS DE LA CIUDAD DE MÉXICO

Tesorería de la Ciudad de México

Coordinación Ejecutiva de Verificación de Comercio Exterior

Dirección de Procedimientos Legales



2023  
AÑO DE  
Francisco  
VILLA  
EL REVOLUCIONARIO DEL PUEBLO

Número de orden: CVD0900021/23

Expediente: CPA0900021/23

SAF/TCDMX/CEVCE/DPL/1175/2023

13) Los accesorios comunes a la mayoría de los juegos, tales como dados, cubiletes, fichas, marcadores de puntos, indicadores de triunfo, tapetes especiales (por ejemplo, tapetes de ruleta y similares), etc."

- Clasificación arancelaria -  
Nivel Subpartida

#### 5.2 Juego de dados

Ubicada la mercancía en la partida 95.04, la Regla General 6, también contenida en la fracción I, del artículo 2 de la Ley de los Impuestos Generales de Importación y de Exportación, dispone que "La clasificación de mercancías en las subpartidas de una misma partida está determinada legalmente por los textos de estas subpartidas y de las Notas de las subpartidas, así como mutatis mutandis, por las Reglas anteriores, bien entendido que sólo pueden compararse subpartidas del mismo nivel. A los efectos de esta Regla, también se aplican las Notas de Sección y de Capítulo, salvo disposición en contrario". Tomando en consideración que se trata primeramente de "juego de dados", procede su ubicación en la subpartida de 1er nivel con texto:

9504.90 - "Los demás."

- Clasificación arancelaria -  
Nivel Fracción

#### 5.2 Juego de dados

Siguiendo con la determinación de la fracción arancelaria, las Reglas Complementarias 1ª y 2ª, inciso d), contenidas en la fracción II del artículo 2 del multicitado ordenamiento establecen respectivamente, que "Las Reglas Generales para la interpretación de la Tarifa de los Impuestos Generales de Importación y de Exportación son igualmente válidas para establecer dentro de cada subpartida la fracción arancelaria aplicable, excepto para la Sección XXII, en la que se clasificarán las mercancías sujetas a operaciones especiales", y que las fracciones se identificarán adicionando al código de las subpartidas un séptimo y octavo dígito, las cuales estarán ordenadas del 01 al 98, reservando para el 99 para la clasificación de la mercancía que no se cubre en las fracciones específicas. Dado lo anterior, se determina que la fracción arancelaria aplicable a las "juego de dados" es:

9504.90.99 "Los demás."

Número de Identificación Comercial  
(NICO)

#### 5.2 Juego de dados

Establecida la fracción arancelaria, la Regla Complementaria 10ª, contenida en la fracción II del artículo 2 de la Ley de los Impuestos Generales de Importación y de Exportación, determina que "Se establecerán números de identificación comercial en las que se clasifican las mercancías en función de las fracciones arancelarias y la metodología para la creación y modificación de dichos números, y que la clasificación de las mercancías estará integrada por las fracciones arancelarias y el número de identificación comercial, el cual estará integrado por 2 dígitos, los cuales se colocan en la posición posterior de la fracción arancelaria que corresponda que se declare, y que estarán ordenados de manera progresiva iniciando del 00 al 99", por lo que el número de identificación comercial que correspondiente a las "juego de dados" es:

9504.90.99 00 "Los demás."

MGEg

Página 46 de 112

Calle Oriente 233 No. 178, Col. Agrícola Oriental,  
Demarcación Territorial Iztacalco, C.P. 08500, Ciudad de México.  
Tel. 55 57 01 47 46 ext. 1105

CIUDAD INNOVADORA  
Y DE DERECHOS





GOBIERNO DE LA  
CIUDAD DE MÉXICO

SECRETARÍA DE ADMINISTRACIÓN Y FINANZAS DE LA CIUDAD DE MÉXICO  
Tesorería de la Ciudad de México  
Coordinación Ejecutiva de Verificación de Comercio Exterior  
Dirección de Procedimientos Legales



Número de orden: CVD0900021/23  
Expediente: CPA0900021/23  
SAF/TCDMX/CEVCE/DPL/1175/2023

**Base Gravable del Impuesto General de Importación.**

1. Determinación de la Base Gravable del Impuesto General de Importación conforme al Valor de transacción de mercancías importadas, previsto en el artículo 64 de la Ley Aduanera vigente.

La Subdirección del Recinto Fiscal, requirió a la Dirección de Procedimientos Legales, mediante oficio número SAF/TCDMX/CEVCE/SRF/0187/2023, con fecha 30 de junio de 2023, "...que en caso de que el contribuyente haya presentado documentación, la misma sea remitida a esta Subdirección del Recinto Fiscal...", en ese sentido, la Dirección de Procedimientos Legales, remitió oficio número SAF/TCDMX/CEVCE/DPL/0792/2023 con fecha 03 de julio de 2023, informando que dentro de las constancias que integran el expediente citado no se encuentra anexa documental alguna presentada por el C. Zeus Alan Mondragón Valle, con las que se pueda desvirtuar las irregularidades que dieron lugar al embargo de las mercancías de origen y procedencia extranjera.

Derivado de lo anterior, la ausencia de documentación comprobatoria de venta para la exportación a territorio nacional de la mercancía objeto de valoración, por compra efectuada por el importador, como condición ineludible para considerar el precio pagado, según se desprende de lo dispuesto en el tercer párrafo del artículo 64 de la Ley Aduanera, así como la ausencia de datos objetivos y cuantificables impide aplicar el Valor de Transacción previsto en el artículo 64 de la Ley Aduanera, por lo que se procede a descartar el método, siguiendo con el análisis de los siguientes métodos.

2. Determinación de la Base Gravable del Impuesto General de Importación con arreglo en lo previsto en la fracción I del artículo 71 de la Ley Aduanera, conforme al Valor de transacción de mercancías idénticas, en los términos señalados en el artículo 72 de la Ley Aduanera vigente.

Por lo que toca a este método de valor de transacción de mercancías idénticas, conforme lo dispone el segundo párrafo del artículo 72 de la Ley Aduanera, se hace necesario, para tener en cuenta cualquier diferencia en el nivel y la cantidad entre las transacciones objeto de comparación, hacer dichos ajustes sobre la base de datos comprobados que demuestren que son razonables y exactos, procedimiento que no es posible llevar a cabo, en virtud de no contar con antecedentes comprobados sobre mercancías idénticas, en términos del quinto párrafo del artículo 72 de la Ley Aduanera, que hayan sido importadas conforme al valor de transacción, y que cubran los requerimientos antes citados, con fundamento en lo dispuesto en el artículo 129 del Reglamento de la Ley Aduanera, al no existir información suficiente para determinar los ajustes respectivos y tomar en cuenta las diferencias correspondientes a nivel comercial o a la cantidad, el Valor en Aduana no puede ser determinado con base en el valor de transacción de mercancías idénticas, por lo que se procede, en términos del artículo 71 de la Ley Aduanera, a estudiar la aplicabilidad del método de Valor de Transacción de Mercancías Similares, referido en la fracción II del citado artículo 71, conforme a su regulación contenida en el artículo 73 de la Ley Aduanera.

3. Determinación de la Base Gravable del Impuesto General de Importación con arreglo en lo previsto en la fracción II del artículo 71 de la Ley Aduanera, conforme al Valor de transacción de mercancías similares, en los términos señalados en el artículo 73 de la Ley Aduanera vigente.

En igual forma, por lo que toca a este método de valor de transacción de mercancías similares, conforme lo dispone el segundo párrafo del artículo 73 de la Ley Aduanera, es necesario, para ajustar cualquier diferencia en el nivel y la cantidad entre las transacciones objeto de comparación, hacer dichos ajustes sobre la base de datos comprobados que demuestren que son razonables y exactos, procedimiento que no es posible llevar a cabo, en virtud de no contar con antecedentes comprobados sobre mercancías similares, en términos del quinto párrafo del artículo 73 de la Ley Aduanera, que hayan sido importadas conforme al valor de transacción, y que cubran los requerimientos antes referidos, con arreglo a lo dispuesto en el artículo 129 del Reglamento de la Ley Aduanera, al no existir información suficiente para

MEG

Página 47 de 112

Calle Oriente 233 No. 178, Col. Agrícola Oriental,  
Demarcación Territorial Iztacalco, C.P. 08500, Ciudad de México.  
Tel. 55 57 01 47 46 ext. 1105

CIUDAD INNOVADORA  
Y DE DERECHOS

0310





GOBIERNO DE LA  
CIUDAD DE MÉXICO

SECRETARÍA DE ADMINISTRACIÓN Y FINANZAS DE LA CIUDAD DE MÉXICO  
Tesorería de la Ciudad de México  
Coordinación Ejecutiva de Verificación de Comercio Exterior  
Dirección de Procedimientos Legales



Número de orden: CVD0900021/23  
Expediente: CPA0900021/23  
SAF/TCDMX/CEVCE/DPL/1175/2023

determinar los ajustes respectivos y tomar en cuenta las diferencias correspondientes a nivel comercial o a la cantidad, el Valor en Aduana no puede ser determinado con base en el valor de transacción de mercancías similares, por lo que se procede, en términos del artículo 71 de la Ley Aduanera, a estudiar la aplicabilidad del método de Valor de Precio Unitario de Venta, referido en la fracción III del citado 71, conforme a su regulación contenida en el artículo 74 de la Ley Aduanera.

4. Determinación de la Base Gravable del Impuesto General de Importación con arreglo en lo previsto en la fracción III del artículo 71 de la Ley Aduanera, conforme al **Valor precio Unitario de Venta**, en los términos señalados en el artículo 74 de la Ley Aduanera vigente.

Atendiendo a la hipótesis normativa prevista en la fracción I del artículo 74 de la Ley Aduanera, que refiere a la determinación de la Base Gravable del Impuesto General de Importación mediante la aplicación o del método de precio unitario de venta de mercancías que son vendidas en el mismo estado en que fueron importadas, ya se trate de las mercancías objeto de valoración o bien sean idénticas o similares, estimadas como tales en términos de lo dispuesto en el quinto párrafo del artículo 72 de la Ley Aduanera, para idénticas, o bien en los términos del quinto párrafo del artículo 73, del mismo ordenamiento legal respecto a similares, el no contar con datos objetivos y cuantificables que permitan efectuar las deducciones previstas en el artículo 75 de la misma Ley según remite el propio artículo 74 en cita, hace que el valor en aduana de la mercancía en mérito, no pueda ser determinado de conformidad con el método de precio unitario de venta, por lo que, conforme a lo establecido en el primer párrafo del artículo 71 de la Ley Aduanera, se procede a analizar la aplicación del siguiente método denominado valor reconstruido de las mercancías importadas conforme a lo establecido en el artículo 77 de la Ley Aduanera, en términos de la fracción IV del referido artículo 71.

5. Determinación de la Base Gravable del Impuesto General de Importación con arreglo en lo previsto en la fracción IV del artículo 71 de la Ley Aduanera, conforme al **Valor reconstruido de las mercancías**, en los términos señalados en el artículo 77 de la Ley Aduanera vigente.

Atendiendo a lo dispuesto en la fracción I del artículo 77 de la Ley Aduanera, con relación al primer párrafo del mismo precepto, para los efectos de la legal aplicación de este método de valor reconstruido de las mercancías, se deberán sumar los elementos relacionados con "el costo o valor de los materiales y de la fabricación u otras operaciones efectuadas para producir las mercancías importadas, determinado con base en la contabilidad comercial del productor". Es el caso que, por lo que este método resulta inaplicable, pues no es posible acceder a esa información en virtud de tratarse de un productor domiciliado en el extranjero, en tal virtud, con arreglo a lo dispuesto en el artículo 71 de la Ley Aduanera, en virtud de la aplicación de los métodos ahí referidos en orden sucesivo y por exclusión, toda vez que el método del Valor Reconstruido de las mercancías ha quedado excluido, se procede a la determinación de la base gravable del Impuesto General de Importación mediante el método de Valor establecido en el artículo 78 de la Ley Aduanera, según refiere la fracción V del artículo 71 de la misma Ley.

6. Determinación de la Base Gravable del Impuesto General de Importación con arreglo a lo previsto en la fracción V del artículo 71 de la Ley Aduanera, conforme al **método establecido en el artículo 78 de la Ley Aduanera** vigente.

Con arreglo a lo previsto en el primer párrafo del artículo 78 de la Ley Aduanera, en virtud de que la Base Gravable del Impuesto General de Importación no puede determinarse con arreglo a los métodos a que se refieren los artículos 64 y 71, fracciones I, II, III y IV de la misma Ley, se procederá a la determinación de la base gravable aplicando los métodos señalados en esos artículos, en orden sucesivo y por exclusión, con mayor flexibilidad, conforme a criterios razonables y compatibles con los principios y disposiciones legales, sobre la base de los datos disponibles en territorio nacional.

En este orden, se procede al análisis metodológico del Valor de Transacción, previsto en el referido artículo 64 de la Ley Aduanera, en los términos citados según lo dispuesto en el referido artículo 78.

MGEF

Página 48 de 112

Calle Oriente 233 No. 178, Col. Agrícola Oriental,  
Demarcación Territorial Iztacalco, C.P. 08500, Ciudad de México.  
Tel. 55 57 01 47 46 ext. 1105

CIUDAD INNOVADORA  
Y DE DERECHOS





GOBIERNO DE LA  
CIUDAD DE MÉXICO

SECRETARÍA DE ADMINISTRACIÓN Y FINANZAS DE LA CIUDAD DE MÉXICO  
Tesorería de la Ciudad de México  
Coordinación Ejecutiva de Verificación de Comercio Exterior  
Dirección de Procedimientos Legales



Número de orden: CVD0900021/23  
Expediente: CPA0900021/23  
SAF/TCDMX/CEVCE/DPL/1175/2023

7. A efecto de determinar la Base Gravable del Impuesto General de Importación, conforme al método de Valor de Transacción establecido en el artículo 64 de la Ley Aduanera, con arreglo a lo previsto en el artículo 78 de la Ley Aduanera vigente.

Como fue expuesto en el numeral 1, la ausencia de documentación comprobatoria de venta para la exportación a territorio nacional de la mercancía objeto de valoración, por compra efectuada por el importador, como condición ineludible para considerar el precio pagado, según se desprende de lo dispuesto en el tercer párrafo del artículo 64 de la Ley Aduanera, así como la ausencia de datos objetivos y cuantificables respecto de los cargos que deban sumarse al precio pagado establecidos en el artículo 65 de la Ley Aduanera, con fundamento en lo dispuesto en el artículo 113 del Reglamento de la Ley Aduanera, no puede determinarse la base gravable del Impuesto General de Importación, conforme al método del valor de transacción, por lo que la ausencia de datos objetivos y cuantificables relacionados con la venta para exportación a territorio nacional de la mercancía en mérito impide, de cualquier forma razonable, considerar como aplicable el Valor de Transacción previsto en el artículo 64 de la Ley Aduanera, ni aún en términos de lo establecido en el artículo 78 de la misma Ley, por lo que se procede, con arreglo a lo previsto en el mismo artículo 78, a analizar la aplicación del método de Valor de Transacción de Mercancías Idénticas, regulado en el artículo 72 de la Ley Aduanera, aplicado conforme a lo dispuesto en el artículo 78 de la misma Ley.

8. Determinación de la Base Gravable del Impuesto General de Importación, conforme al método de Valor de Transacción de mercancías idénticas, establecido en el artículo 72 de la Ley Aduanera, con arreglo a lo previsto en el artículo 78 de la Ley Aduanera vigente.

Atendiendo a los requisitos de identidad de las mercancías establecidos en el quinto párrafo del artículo 72 de la Ley Aduanera, es de observarse que, si para que una mercancía pueda considerarse como idéntica, ésta, además de haber sido producida en el mismo país que la de objeto de valoración, debe ser igual en todo "incluidas sus características físicas, calidad, marca y prestigio comercial", es el caso que, el no contar con información suficiente que permita efectuar, conforme a criterios flexibles los ajustes a que refiere el segundo párrafo del artículo 72 en referencia, con fundamento en lo dispuesto en el artículo 129 del Reglamento de la Ley Aduanera, no es posible determinar la Base Gravable del Impuesto General de Importación de la mercancía en mérito conforme al método de valor de transacción de mercancías idénticas, según lo dispuesto en el artículo 72 de la Ley Aduanera, aplicado en términos del artículo 78 de la misma Ley, por lo que se procede al análisis de la determinación de esa base gravable conforme al Valor de Transacción de mercancías similares regulado en el artículo 73 de la Ley Aduanera, aplicado en términos del artículo 78 del mismo ordenamiento legal Aduanero.

9. Determinación de la Base Gravable del Impuesto General de Importación, conforme al método de Valor de Transacción de mercancías similares, establecido en el artículo 73 de la Ley Aduanera, con arreglo a lo previsto en el artículo 78 de la Ley Aduanera vigente.

Con base en la flexibilidad que respecto a los requisitos de similitud previstos en el artículo 73 de la Ley Aduanera, que posibilita la aplicación del método de Valor de Transacción de Mercancías similares en términos del artículo 78 de la misma Ley, y considerando que este artículo establece el requisito de que los datos que se empleen para la determinación de la base gravable del Impuesto General de Importación, sean disponibles en territorio nacional, se asume lo siguiente: es compatible con los principios y disposiciones legales, así como razonable, según refiere el artículo 78 de la Ley Aduanera, considerar que, conforme a lo dispuesto en el quinto párrafo del artículo 73 de la Ley Aduanera, el requisito esencial de similitud entre mercancías es la semejanza en características y composición que les permita cumplir las mismas funciones y ser, sobre todo, "comercialmente intercambiables", no obstante, sin embargo, el no contar con información proveniente de la determinación de un valor de transacción al que pudieran hacerse los ajustes correspondientes, con arreglo a lo dispuesto en el artículo 129 del Reglamento de la Ley Aduanera, este método de Valor de Transacción de mercancías similares, regulado en el artículo 73 de la Ley Aduanera, no puede ser aplicado ni aún en los términos establecidos en el artículo 78 de la misma Ley, por lo que se procede al análisis de la determinación de la base gravable del Impuesto General de Importación conforme al método de precio unitario de venta, referido en la fracción III del artículo 71 de la Ley Aduanera, aplicado con arreglo a lo establecido en el artículo 78 de la misma Ley.

MGEG

Página 49 de 112

Calle Oriente 233 No. 178, Col. Agrícola Oriental,  
Demarcación Territorial Iztacalco, C.P. 08500, Ciudad de México.  
Tel. 55 57 01 47 46 ext. 1105

CIUDAD INNOVADORA  
Y DE DERECHOS

0311





GOBIERNO DE LA  
CIUDAD DE MÉXICO

SECRETARÍA DE ADMINISTRACIÓN Y FINANZAS DE LA CIUDAD DE MÉXICO  
Tesorería de la Ciudad de México  
Coordinación Ejecutiva de Verificación de Comercio Exterior  
Dirección de Procedimientos Legales



2023  
AÑO DE  
Francisco  
VILLA  
EL REVOLUCIONARIO DEL PUEBLO

Número de orden: CVDog00021/23  
Expediente: CPAog00021/23  
SAF/TCDMX/CEVCE/DPL/1175/2023

10.- Determinación de la Base Gravable del Impuesto General de Importación, conforme al método de Valor precio Unitario de Venta, establecido en el artículo 74 de la Ley Aduanera, con arreglo a lo previsto en el artículo 78 de la Ley Aduanera vigente.

Atendiendo a todos los anteriores métodos señalados, se deduce que el método a aplicar para la determinación de la Base Gravable del Impuesto General de Importación, es conforme al método de Valor de precio unitario de venta, establecido en el artículo 74 de la Ley Aduanera, con arreglo a lo previsto en el artículo 78 de la Ley Aduanera vigente, en ese sentido, el valor deberá ser el precio al que las mercancías similares se vendan en la fecha en que la Autoridad realizó el embargo precautorio de la mercancía o en "un momento aproximado", es decir, en un período no mayor a noventa días anteriores o posteriores, como lo señalan los artículos 56 y 76 de la Ley invocada, en virtud de ser consistente con los principios legales, atendiendo a lo previsto en el "Acuerdo Relativo a la aplicación del artículo VII del Acuerdo General sobre Aranceles Aduaneros y Comercio" de 1994 (GATT), publicado en el Diario Oficial de la Federación de fecha 30 de diciembre de 1994, mismo en el que fue publicado el decreto de promulgación de acta final de la Ronda de Uruguay, por la que se establece la Organización Mundial de Comercio (OMC), y que, para efectos de la práctica administrativa, constituye una fuente formal de derecho aduanero en materia de valoración Aduanera, en concordancia con la prohibición prevista en el artículo 7, párrafo 2, inciso c) del citado Acuerdo de emplear, entre otros conceptos, el precio de mercancías en mercado nacional del país exportador, resulta consistente con ese principio, y para que se cumpla con el requisito esencial para la aplicación de este método de Valor de Precio Unitario de Venta, previsto y regulado en el artículo 74 de la Ley Aduanera, que el precio a que se vendan después de la importación, sea precisamente el precio de mercancías en el mercado nacional del país importador en el que se emplee, por lo que, en una aplicación flexible, conforme a criterios razonables y compatibles con los principios y disposiciones legales, sobre la base de datos disponibles en territorio nacional, según precisa el artículo 78 de la Ley Aduanera el valor se determinó efectuando una investigación de mercado en territorio nacional.

Derivado de lo anterior, el valor deberá ser el precio al que mercancías similares se vendan en la fecha en que la Autoridad realizó el embargo precautorio de la mercancía o en "un momento aproximado", es decir, en un período no mayor a noventa días anteriores o posteriores, como lo señalan los artículos 56 y 76 de la Ley invocada. Por lo que en todos los casos se consideraron los precios a los que se comercializan en el mercado mercancías similares, por lo cual se realizó una investigación los días 09, 12 y 13 de junio de 2023, así como los días 10 y 11 de julio del mismo año, en las tiendas en línea, atendiendo a que son mercancías que se venden en territorio nacional, cumpliendo con el período establecido expuesto anteriormente, así como por tratarse de tiendas a las que se recurren con mayor frecuencia, tomando en cuenta que las tiendas en línea donde se comercializan las mercancías venden el mayor número de unidades, esto es, el precio unitario que se tomó en consideración, es el de la mercancía comercialmente intercambiable a mayor número de unidades con el público en general dentro del territorio nacional, considerando la utilidad y la funcionalidad para el que fueron hechas las mercancías; ahora bien el método que es utilizado es el señalado en el artículo 78 de la Ley Aduanera, siendo considerable para este método el mayor número de unidades al que se venden en territorio nacional, en el mismo estado en que son importadas, por ser un método más flexible y no un método estricto.

Es importante tener en consideración las siguientes tesis:

**"DETERMINACIÓN DEL VALOR EN ADUANA DE LA MERCANCÍA MATERIA DE UN PROCEDIMIENTO ADMINISTRATIVO. REQUISITOS QUE DEBE SATISFACER LA RESOLUCIÓN RELATIVA EMITIDA CON BASE EN INFORMACIÓN OBTENIDA DE UNA CONSULTA A INTERNET, A EFECTO DE RESPETAR EL DERECHO A LA SEGURIDAD JURÍDICA DEL PARTICULAR.**

La información generada o comunicada por medio del sistema mundial de diseminación y obtención de datos denominado "Internet", constituye un adelanto tecnológico que cada día forma parte de la práctica jurídica y es aceptado acudir a ese medio para obtener información y fundamentar una resolución, por lo que los datos consultados vía "Internet" pueden utilizarse por la autoridad aduanera para determinar el valor en aduana de la mercancía materia de un procedimiento administrativo; sin embargo, como dicha información no es permanente ni estática, sino efímera y cambiante, lo que inclusive imposibilita su ulterior consulta, a efecto de respetar el derecho a la seguridad jurídica del particular y no dejarlo en





GOBIERNO DE LA  
CIUDAD DE MÉXICO

SECRETARÍA DE ADMINISTRACIÓN Y FINANZAS DE LA CIUDAD DE MÉXICO  
Tesorería de la Ciudad de México  
Coordinación Ejecutiva de Verificación de Comercio Exterior  
Dirección de Procedimientos Legales



Número de orden: CVD0900021/23  
Expediente: CPA0900021/23  
SAF/TCDMX/CEVCE/DPL/1175/2023

estado de indefensión, si la autoridad mencionada decide realizar una consulta de información contenida en "Internet" y seleccionar la comprendida en una página web para los efectos señalados, debe indicar la dirección electrónica de donde la obtuvo y la fecha en que llevó a cabo la consulta respectiva, además de imprimir y certificar el contenido de aquella para demostrar que, al menos en la fecha en que afirma que hizo la consulta, existían en "Internet" los elementos que le sirvieron de base para valorar la mercancía

del procedimiento administrativo.

**SEGUNDO TRIBUNAL COLEGIADO EN MATERIAS PENAL Y ADMINISTRATIVA DEL DÉCIMO SÉPTIMO CIRCUITO.**

Amparo directo 421/2015. Juan Manuel Delgado Cardoza. 14 de abril de 2016. Unanimidad de votos. Ponente: José Octavio Rodarte Ibarra. Secretaria: Diana Elizabeth Gutiérrez Espinoza.

**"SEGUNDO TRIBUNAL COLEGIADO EN MATERIAS PENAL Y ADMINISTRATIVA DEL DÉCIMO SÉPTIMO CIRCUITO.**

Amparo directo 421/2015. Juan Manuel Delgado Cardoza. 14 de abril de 2016. Unanimidad de votos. Ponente: José Octavio Rodarte Ibarra. Secretaria: Diana Elizabeth Gutiérrez Espinoza.

Suprema Corte de Justicia de la Nación Registro digital: 186243 Instancia: Tribunales Colegiados de Circuito Novena Época Materias(s): Civil Tesis: V.30.10 C Fuente: Semanario Judicial de la Federación y su Gaceta. Tomo XVI, Agosto de 2002, página 1306 Tipo: Aislada INFORMACIÓN PROVENIENTE DE INTERNET. VALOR PROBATORIO. El artículo 188 del Código Federal de Procedimientos Civiles, de aplicación supletoria a la Ley de Amparo, en términos de lo previsto en el diverso artículo 20. de este ordenamiento legal, dispone: "Para acreditar hechos o circunstancias en relación con el negocio que se ventila, pueden las partes presentar fotografías, escritos o notas taquigráficas, y, en general, toda clase de elementos aportados por los descubrimientos de la ciencia."; asimismo, el diverso artículo 210-A, párrafo primero, de la legislación que se comenta, en lo conducente, reconoce como prueba la información generada o comunicada que conste en medios electrónicos, ópticos o en cualquiera otra tecnología; ahora bien, entre los medios de comunicación electrónicos se encuentra "internet", que constituye un sistema mundial de diseminación y obtención de información en diversos ámbitos y, dependiendo de esto último, puede determinarse el carácter oficial o extraoficial de la noticia que al efecto se recabe, y como constituye un adelanto de la ciencia, procede, en el aspecto normativo, otorgarle valor probatorio idóneo. TERCER TRIBUNAL COLEGIADO DEL QUINTO CIRCUITO: Amparo en revisión 257/2000. Bancomer, S.A., Institución de Banca Múltiple, Grupo Financiero. 26 de junio de 2001. Unanimidad de votos. Ponente: Epicteto García Báez."

Respecto del inventario del Acta de Inicio de Procedimiento Administrativo en Materia Aduanera, que contiene el Caso Tres, Caso Cuatro y Caso Cinco descritas como: estimulador, origen china, marca blush, estilo y/o modelo BL-74100 PINK, BL-74302 BLUE, algunos sin modelo, estimulador, origen china, marca Fantasy C-Ringz, sin estilo y/o modelo, vibrador, origen china, marca X5, sin estilo y/o modelo, estimulador, vibrador, origen china, marca Blush, Lilo y algunos sin marca, estilo y/o modelo B07YVCC8X2, Chimong, algunos sin estilo y/o modelo, vibrador, origen china, marca Docoo, estilo y/o modelo ZK011, vibrador, origen china, marca Real Feel Deluxe, Aunaturel y VibrationLure, estilo y/o modelo Top Notch, algunos sin estilo y/o modelo y estimulador, origen china, marca Élan, estilo y/o modelo 5008, estilo y/o modelo 5008, apreciándose a simple vista que las mercancías objeto de valoración se tratan de mercancías nuevas y cuentan con una marca de poco reconocimiento dentro del territorio nacional, por tal motivo no cuentan con un prestigio o reconocimiento comercial, la valoración se realiza con los demás elementos que permite el artículo 73 de la Ley Aduanera, esto es, por su descripción, características y composición, de lo anteriormente expuesto se procede a realizar una investigación vía internet en la página electrónica: <https://www.exoticasexshop.com/> la cual cuenta con sucursal al interior de la República Mexicana, misma que se encuentra abierta al público en: Josefa Ortiz de Domínguez 23098 La Paz, BCS, México, con número de whatsapp 612-233-4663, con correo electrónico [ventas@exoticasexshop.com](mailto:ventas@exoticasexshop.com), donde se encontró: anillo vibrador, estado nuevo, marca StayHard, con un precio comercial de \$550.00 (Quinientos cincuenta pesos 00/100 M.N.), anillo vibrador, estado nuevo, marca nū, con un precio comercial de \$1,700.00 (Mil setecientos pesos 00/100 M.N.), dildo, estado nuevo, marca Aunaturel, con un precio comercial de \$1,050.00 (Mil cincuenta pesos 00/100 M.N.), masajeador, estado nuevo, marca bodywand, con un precio comercial de \$2,350.00 (Dos mil trescientos cincuenta pesos

MGE

Página 51 de 112

Calle Oriente 233 No. 178, Col. Agrícola Oriental,  
Demarcación Territorial Iztacalco, C.P. 08500, Ciudad de México.  
Tel. 55 57 01 47 46 ext. 1105

CIUDAD INNOVADORA  
Y DE DERECHOS

0312





GOBIERNO DE LA  
CIUDAD DE MÉXICO

SECRETARÍA DE ADMINISTRACIÓN Y FINANZAS DE LA CIUDAD DE MÉXICO

Tesorería de la Ciudad de México

Coordinación Ejecutiva de Verificación de Comercio Exterior

Dirección de Procedimientos Legales



2023  
AÑO DE  
Francisco  
VILLA

EL REVOLUCIONARIO DEL NOROCCIDENTE

Número de orden: CVD0900021/23

Expediente: CPA0900021/23

SAF/TCDMX/CEVCE/DPL/1175/2023

00/100 M.N.), masajeador, estado nuevo, marca satisfyer, con un precio comercial de \$1,890.00 (Mil ochocientos noventa pesos 00/100 M.N.), masajeador, estado nuevo, marca Aunaturel, con un precio comercial de \$850.00 (Ochocientos cincuenta pesos 00/100 M.N.), vibrador Punto G Beaded, estado nuevo, marca gas p, con un precio comercial de \$1,300.00 (Mil trescientos pesos 00/100 M.N.), las mercancías consideradas son tomando en cuenta tiendas en línea donde se comercializan las mercancías que venden el mayor número de unidades con el público en general dentro del territorio nacional a personas que no se encuentran vinculadas con los vendedores de las mercancías al primer nivel comercial después de la importación, tomando en consideración que entre ambos productos existen las mismas características que son estimuladores (anillo vibrador), cuentan con la misma calidad ya que poseen mismas especificaciones y características, cuentan con el mismo prestigio comercial debido a que se adquieren con una aceptación en el mercado para ser adquiridas, asimismo cuentan con una marca comercial lo cual permite que sean distinguidos y tengan fácil aceptación en el mercado, por lo que tienen la misma utilidad y/o función para el que fueron diseñados, que aunque no sean iguales en todo, posean características y composición semejantes, lo que les permite cumplir las mismas funciones y ser comercialmente intercambiables en territorio nacional. Cabe mencionar como resultado de la investigación al no encontrarse algunas de las marcas que ostentan las mercancías en el inventario, se tomó de referencia una marca con calidad y prestigio comercial similar. Dichos precios servirán de referencia para determinar el valor en aduana de las mercancías ajustando de manera razonable, el precio, es decir, restando los costos por concepto de transporte, seguros, utilidades y gastos conexos, tales como manejo, carga y descarga en que incurra con motivo del transporte de las mercancías conforme a lo establecido en el artículo 75 fracción II de la Ley Aduanera, tomando un descuento del 25% por dichos conceptos al valor total de la mercancía. Derivado de lo anterior se precisa la siguiente liga e imagen que hace constar la existencia del domicilio donde se encuentran ubicados, así como la comparación respectiva realizada en la inspección física, con la comparada en tiendas virtuales, de igual manera se visualiza el valor que se obtuvo y la fecha y hora en que se realizó dicha consulta.

<https://www.exoticasexshop.com/>

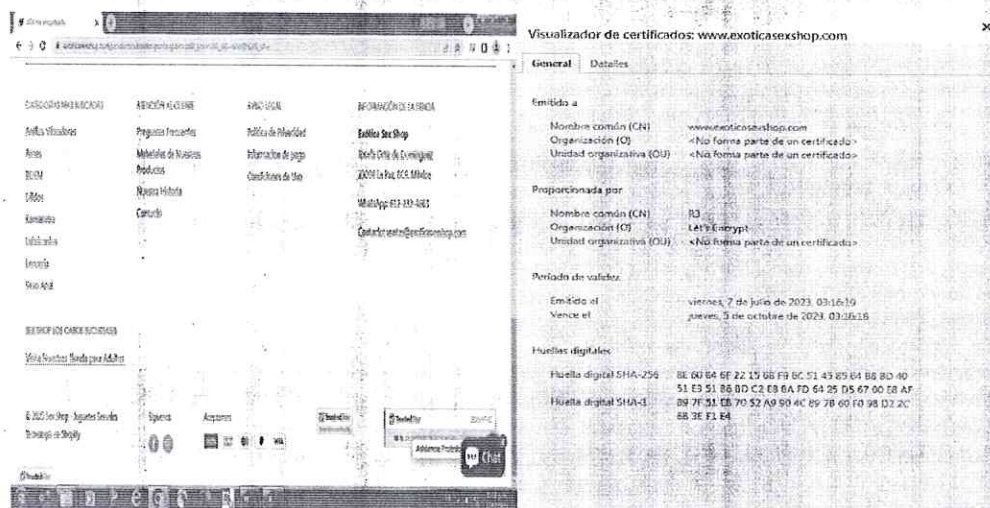

MGEG

Página 52 de 112

Calle Oriente 233 No. 178, Col. Agrícola Oriental,  
Demarcación Territorial Iztacalco, C.P. 08500, Ciudad de México.  
Tel. 55 57 01 47 46 ext. 1105

CIUDAD INNOVADORA  
Y DE DERECHOS



GOBIERNO DE LA  
CIUDAD DE MÉXICO

SECRETARÍA DE ADMINISTRACIÓN Y FINANZAS DE LA CIUDAD DE MÉXICO  
Tesorería de la Ciudad de México  
Coordinación Ejecutiva de Verificación de Comercio Exterior  
Dirección de Procedimientos Legales



Número de orden: CVD0900021/23  
Expediente: CPA0900021/23  
SAF/TCDMX/CEVCE/DPL/1175/2023

[https://www.exoticasexshop.com/products/anillo-vibrador-stay-hard?\\_pos=2&\\_sid=92971b31d&\\_ss=r](https://www.exoticasexshop.com/products/anillo-vibrador-stay-hard?_pos=2&_sid=92971b31d&_ss=r)  
Mercancía ubicada en el Recinto Fiscal.



Mercancía con la que se realizó la comparación



MGFC

Página 53 de 112

Calle Oriente 233 No. 178, Col. Agrícola Oriental,  
Demarcación Territorial Iztacalco, C.P. 08500, Ciudad de México.  
Tel. 55 57 01 47 46 ext. 1105

CIUDAD INNOVADORA  
Y DE DERECHOS

0313





GOBIERNO DE LA  
CIUDAD DE MÉXICO

SECRETARÍA DE ADMINISTRACIÓN Y FINANZAS DE LA CIUDAD DE MÉXICO  
Tesorería de la Ciudad de México  
Coordinación Ejecutiva de Verificación de Comercio Exterior  
Dirección de Procedimientos Legales



2023  
AÑO DE  
Francisco  
VILLA  
EL REVOLUCIONARIO DEL NOROCCIDENTE

Número de orden: CVD0900021/23  
Expediente: CPA0900021/23  
SAF/TCDMX/CEVCE/DPL/1175/2023

exoticasexshop.com/products/anillo-doble-recargable?\_pos=124&\_sid=g2971b31d&\_ss=r  
Mercancía ubicada en el Recinto Fiscal. Mercancía con la que se realizó la comparación



[https://www.exoticasexshop.com/products/dildo-con-ventosa-natural-21cm?\\_pos=28&\\_sid=bddc2da78&\\_ss=r](https://www.exoticasexshop.com/products/dildo-con-ventosa-natural-21cm?_pos=28&_sid=bddc2da78&_ss=r)  
Mercancía ubicada en el Recinto Fiscal. Mercancía con la que se realizó la comparación

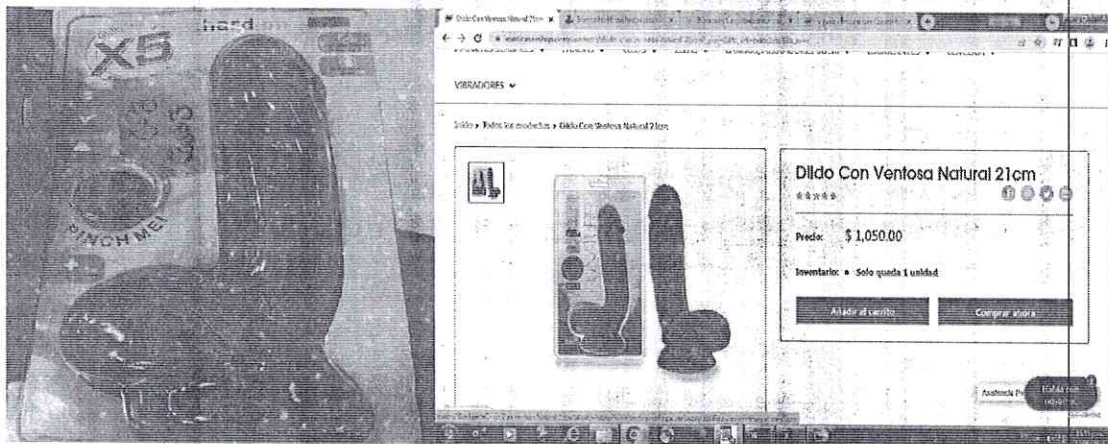

MGGG

Página 54 de 112

Calle Oriente 233 No. 178, Col. Agrícola-Oriental,  
Demarcación Territorial Iztacalco, C.P. 08500, Ciudad de México.  
Tel. 55 57 01 47 46 ext. 1105

CIUDAD INNOVADORA  
Y DE DERECHOS





GOBIERNO DE LA  
CIUDAD DE MÉXICO

SECRETARÍA DE ADMINISTRACIÓN Y FINANZAS DE LA CIUDAD DE MÉXICO  
Tesorería de la Ciudad de México  
Coordinación Ejecutiva de Verificación de Comercio Exterior  
Dirección de Procedimientos Legales



Número de orden: CVD0900021/23  
Expediente: CPA0900021/23  
SAF/TCDMX/CEVCE/DPL/1175/2023

[https://www.exoticasexshop.com/products/mini-masajeador-recargable?\\_pos=3&\\_sid=65b07fd36&\\_ss=r](https://www.exoticasexshop.com/products/mini-masajeador-recargable?_pos=3&_sid=65b07fd36&_ss=r)  
Mercancía ubicada en el Recinto Fiscal.

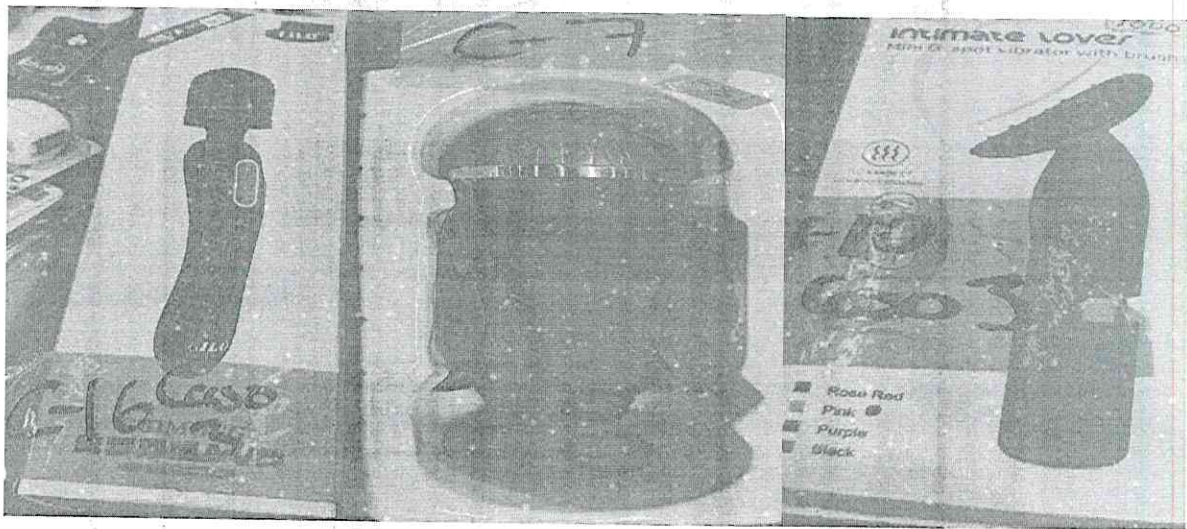

Mercancía con la que se realizó la comparación



MGEB

Página 55 de 112

Calle Oriente 233 No. 178, Col. Agrícola Oriental,  
Demarcación Territorial Iztacalco, C.P. 08500, Ciudad de México.  
Tel. 55 57 01 47 46 ext. 1105

CIUDAD INNOVADORA  
Y DE DERECHOS

0314





GOBIERNO DE LA  
CIUDAD DE MÉXICO

SECRETARÍA DE ADMINISTRACIÓN Y FINANZAS DE LA CIUDAD DE MÉXICO  
Tesorería de la Ciudad de México  
Coordinación Ejecutiva de Verificación de Comercio Exterior  
Dirección de Procedimientos Legales



Número de orden: CVD0900021/23  
Expediente: CPA0900021/23  
SAF/TCDMX/CEVCE/DPL/1175/2023

<https://www.exoticasexshop.com/products/vibrador-de-clitoris-pro-penguin? pos=15& sid=858fac846& ss=r>  
Mercancía ubicada en el Recinto Fiscal. Mercancía con la que se realizó la comparación

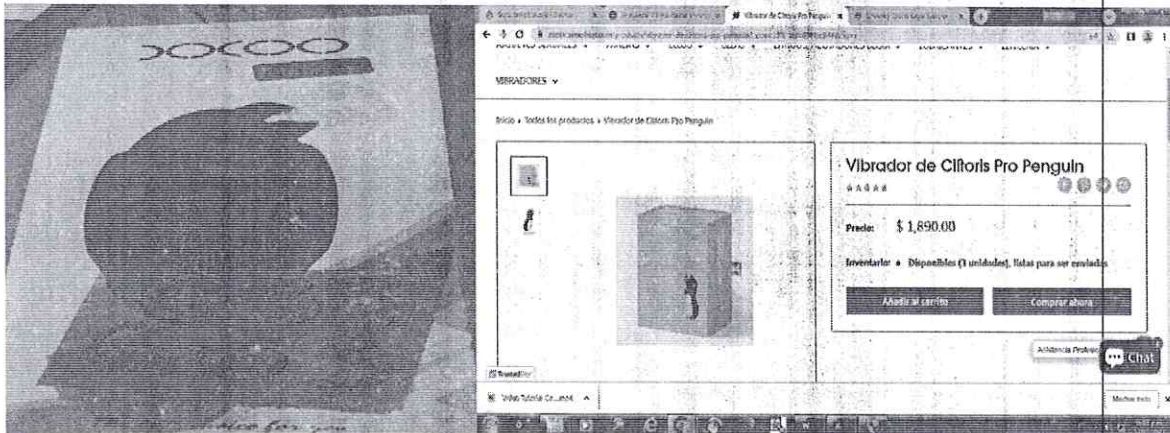

<https://www.exoticasexshop.com/products/vibrador-natural-fabien? pos=13& sid=99903fa74& ss=r>  
Mercancía ubicada en el Recinto Fiscal. Mercancía con la que se realizó la comparación

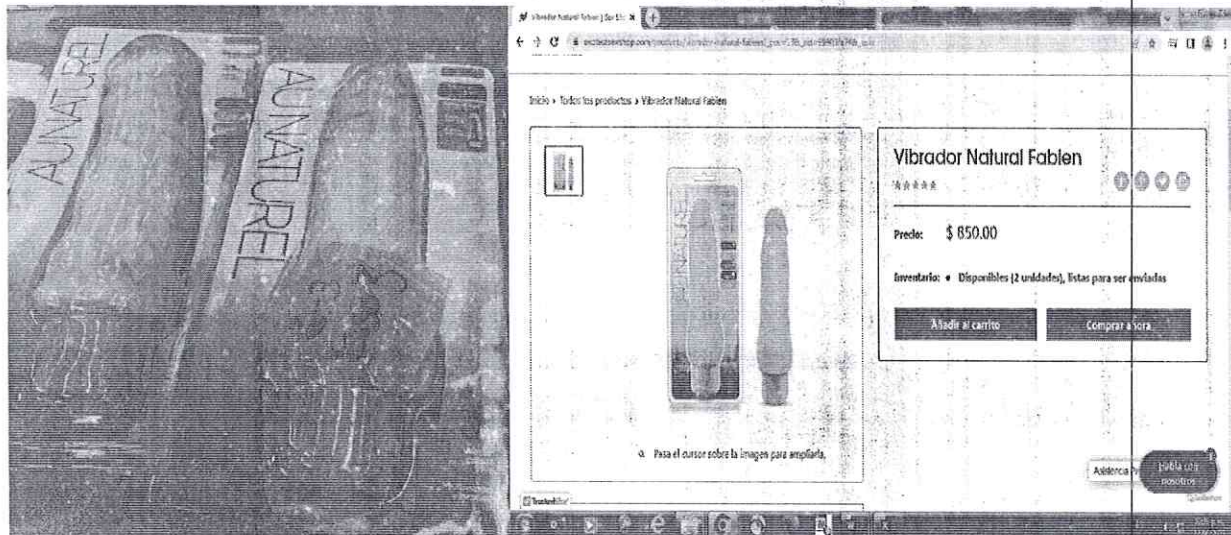

MGEG

Página 56 de 112

Calle Oriente 233 No. 178, Col. Agrícola Oriental,  
Demarcación Territorial Iztacalco, C.P. 08500, Ciudad de México.  
Tel. 55 57 01 47 46 ext. 1105

CIUDAD INNOVADORA  
Y DE DERECHOS





GOBIERNO DE LA  
CIUDAD DE MÉXICO

SECRETARÍA DE ADMINISTRACIÓN Y FINANZAS DE LA CIUDAD DE MÉXICO  
Tesorería de la Ciudad de México  
Coordinación Ejecutiva de Verificación de Comercio Exterior  
Dirección de Procedimientos Legales



Número de orden: CVD0900021/23  
Expediente: CPA0900021/23  
SAF/TCDMX/CEVCE/DPL/1175/2023

[https://www.exoticasexshop.com/products/vibrador-punto-g-beaded?\\_pos=59&\\_sid=ca5d3192f8&\\_ss=r](https://www.exoticasexshop.com/products/vibrador-punto-g-beaded?_pos=59&_sid=ca5d3192f8&_ss=r)  
Mercancía ubicada en el Recinto Fiscal. Mercancía con la que se realizó la comparación

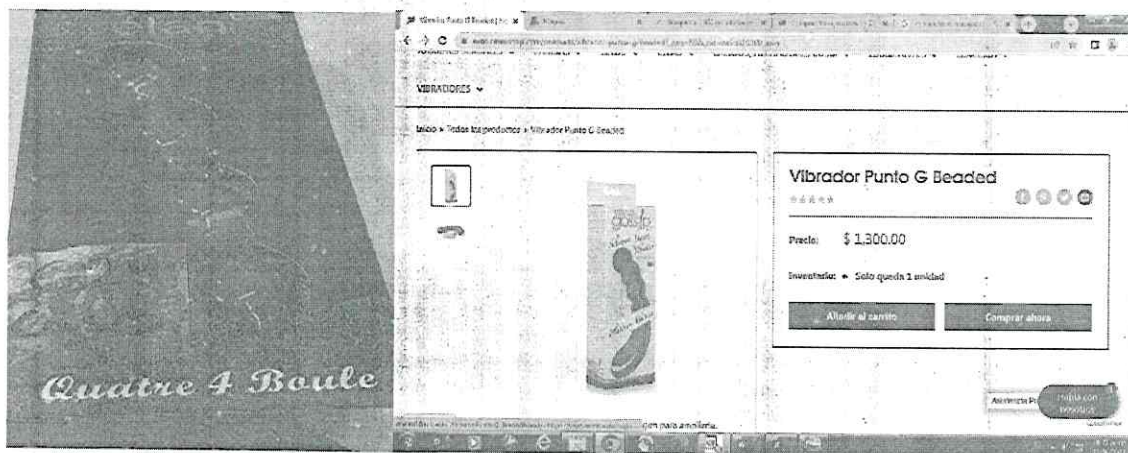

Respecto del inventario del Acta de Inicio de Procedimiento Administrativo en Materia Aduanera, que contiene el Caso Tres, Caso Cinco y Caso Seis descritas como: estimulador, origen china, marca Dr. skin, estilo y/o modelo DpCock, estimulador, origen china, marca Pipedream, estilo y/o modelo PD1950-23, masajeador 2 piezas, origen china, marca Colexotics, estilo y/o modelo SE-0440-10-3, muñeca inflable, origen china, marca Zero Tolerance, sin estilo y/o modelo, estimulador 3 piezas, origen china, sin marca, estilo y/o modelo AIXIASIA0037, vibrador, origen china, marca Docco, algunos sin marca, sin estilo y/o modelo, enema con cánula, origen china, marca Cleandouche, estilo y/o modelo G001, G002, G003, apreciándose a simple vista que las mercancías objeto de valoración se tratan de mercancías nuevas y cuentan con una marca de poco reconocimiento dentro del territorio nacional, por tal motivo no cuentan con un prestigio o reconocimiento comercial, la valoración se realiza con los demás elementos que permite el artículo 73 de la Ley Aduanera, esto es, por su descripción, características y composición, de lo anteriormente expuesto se procede a realizar una investigación vía internet en la página electrónica: <https://cake-sexshop.com/>, la cual cuenta con sucursal al interior de la República Mexicana, misma que se encuentra abierta al público en: Lago Zurich 243, Ampliación Granada, Miguel Hidalgo, 11529, donde se encontró: estimulador, estado nuevo, marca Stud, con un precio comercial de \$1,446.00 (Mil cuatrocientos cuarenta y seis pesos 00/100 M.N.), estimulador, estado nuevo, marca Boundless, con un precio comercial de \$470.00 (Cuatrocientos setenta pesos 00/100 M.N.), set plug, estado nuevo, marca Calextics, con un precio comercial de \$427.00 (Cuatrocientos veintisiete pesos 00/100 M.N.), muñeca inflable, estado nuevo, marca Zero Tolerance, con un precio comercial de \$921.00 (Novocientos veintiún pesos 00/100 M.N.), pesas pélvicas, estado nuevo, marca Svakom, con un precio comercial de \$1,513.00 (Mil quinientos trece pesos 00/100 M.N.), vibrador Dual, estado nuevo, marca Calextics, con un precio comercial de \$1,587.00 (Mil quinientos ochenta y siete pesos 00/100 M.N.), Ducha Ultimate, estado nuevo, marca Calextics, con un precio comercial de \$257.00 (Doscientos cincuenta y siete pesos 00/100 M.N.), las mercancías consideradas son tomando en cuenta tiendas en línea donde se comercializan las mercancías que venden el mayor número de unidades con el público en general dentro del territorio nacional a personas que no se encuentran vinculadas con los vendedores de las mercancías al primer nivel comercial después de la importación, tomando en consideración que entre ambos productos existen las mismas características que son estimuladores masajeadores y enemas, cuentan con la misma calidad ya que poseen mismas especificaciones y características, cuentan con el mismo prestigio comercial debido a que se adquieren con una aceptación en el mercado para ser adquiridas, asimismo cuentan con una marca

MGPG

Página 57 de 112

Calle Oriente 233 No. 178, Col. Agrícola Oriental,  
Demarcación Territorial Iztacalco, C.P. 08500, Ciudad de México.  
Tel. 55 57 01 47 46 ext. 1105

CIUDAD INNOVADORA  
Y DE DERECHOS

0315





GOBIERNO DE LA  
CIUDAD DE MÉXICO

SECRETARÍA DE ADMINISTRACIÓN Y FINANZAS DE LA CIUDAD DE MÉXICO  
Tesorería de la Ciudad de México  
Coordinación Ejecutiva de Verificación de Comercio Exterior  
Dirección de Procedimientos Legales



Número de orden: CVD0900021/23  
Expediente: CPA0900021/23  
SAF/TCDMX/CEVCE/DPL/1175/2023

comercial lo cual permite que sean distinguidos y tengan fácil aceptación en el mercado, por lo que tienen la misma utilidad y/o función para el que fueron diseñados, que aunque no sean iguales en todo, posean características y composición semejantes, lo que les permite cumplir las mismas funciones y ser comercialmente intercambiables en territorio nacional. Cabe mencionar como resultado de la investigación al no encontrarse algunas de las marcas que ostentan las mercancías en el inventario, se tomó de referencia una marca con calidad y prestigio comercial similar. Dichos precios servirán de referencia para determinar el valor en aduana de las mercancías ajustando de manera razonable, el precio, es decir, restando los costos por concepto de transporte, seguros, utilidades y gastos conexos, tales como manejo, carga y descarga en que incurra con motivo del transporte de las mercancías conforme a lo establecido en el artículo 75 fracción II de la Ley Aduanera, tomando un descuento del 25% por dichos conceptos al valor total de la mercancía. Derivado de lo anterior se precisa la siguiente liga e imagen que hace constar la existencia del domicilio donde se encuentran ubicados, así como la comparación respectiva realizada en la inspección física, con la comparada en tiendas virtuales, de igual manera se visualiza el valor que se obtuvo y la fecha y hora en que se realizó dicha consulta.

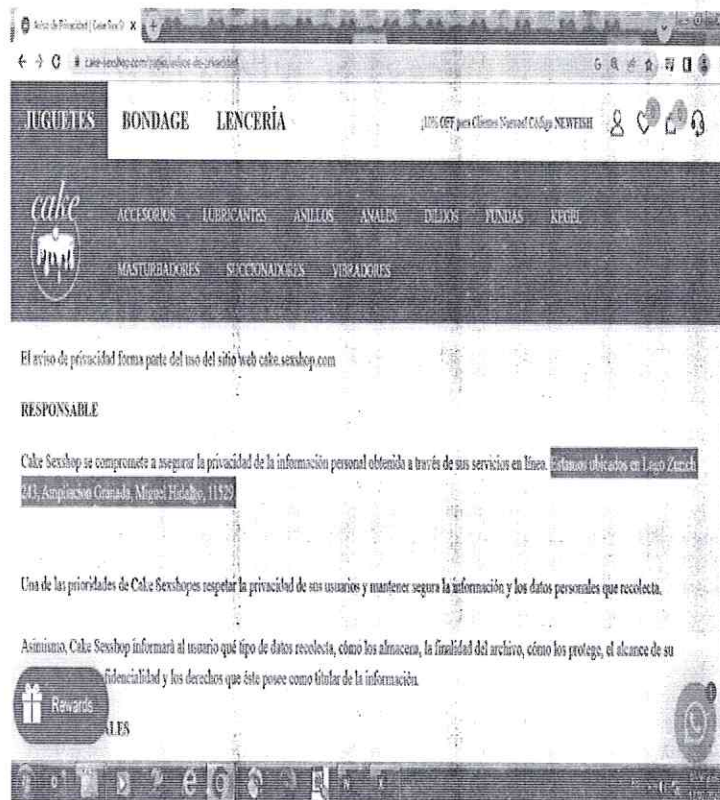

Visualizador de certificados: cake-sexshop.com

General	Detalles
Emisor a	
Nombre común (CN)	cake-sexshop.com
Organización (O)	<No forma parte de un certificado>
Unidad organizativa (OU)	<No forma parte de un certificado>
Proporcionada por	
Nombre común (CN)	R3
Organización (O)	Let's Encrypt
Unidad organizativa (OU)	<No forma parte de un certificado>
Período de validez	
Emitido el	lunes, 22 de mayo de 2023, 20:18:49
Vence el	domingo, 20 de agosto de 2023, 20:18:46
Huellas digitales	
Huella digital SHA-256	87 EA 79 49 BD 2F 29 14 80 A6 F5 77 68 C9 51 F3 AA A5 20 29 F0 8A C6 4F B5 75 26 73 D4 18 94 74
Huella digital SHA-1	76 8E 85 32 F8 25 8A E9 20 71 A8 68 F6 11 90 E8 B3 8E A7 F9





GOBIERNO DE LA  
CIUDAD DE MÉXICO

SECRETARÍA DE ADMINISTRACIÓN Y FINANZAS DE LA CIUDAD DE MÉXICO  
Tesorería de la Ciudad de México  
Coordinación Ejecutiva de Verificación de Comercio Exterior  
Dirección de Procedimientos Legales



Número de orden: CVD0900021/23  
Expediente: CPA0900021/23  
SAF/TCDMX/CEVCE/DPL/1175/2023

<https://cake-sexshop.com/collections/dildos-1/products/716770101389>

Mercancía ubicada en el Recinto Fiscal.

Mercancía con la que se realizó la comparación

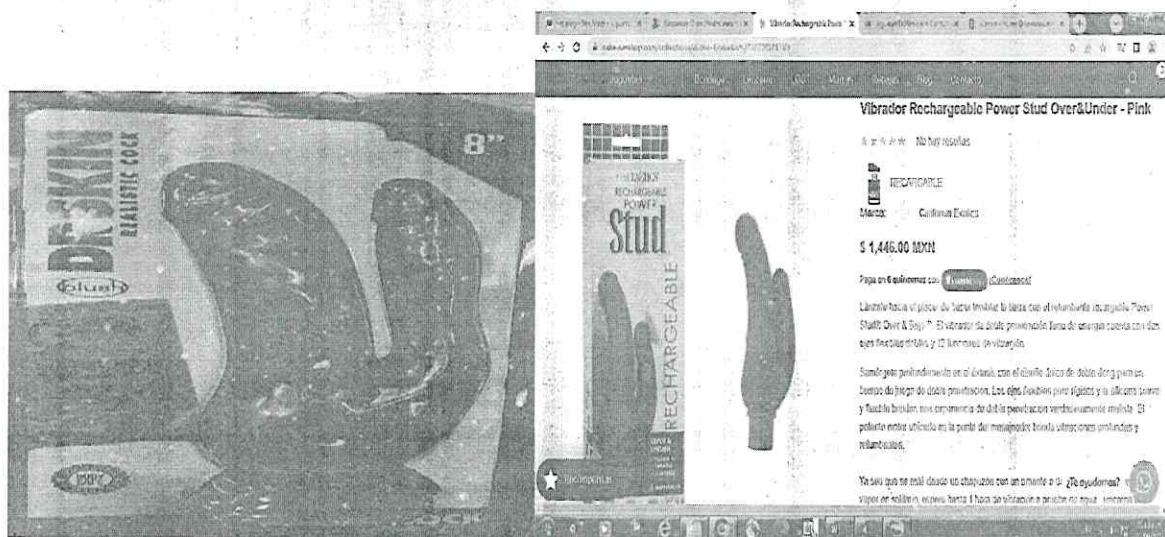

<https://cake-sexshop.com/collections/nuevo-cake/products/plug-anal-boundless-beaded-plug>

Mercancía ubicada en el Recinto Fiscal.

Mercancía con la que se realizó la comparación

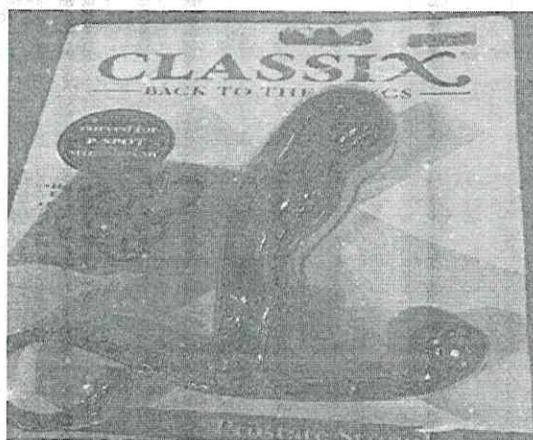

MGEG

Página 59 de 112

Calle Oriente 233 No. 178, Col. Agrícola Oriental,  
Demarcación Territorial Iztacalco, C.P. 08500, Ciudad de México.  
Tel. 55 57 01 47 46 ext. 1105

CIUDAD INNOVADORA  
Y DE DERECHOS

0316





GOBIERNO DE LA  
CIUDAD DE MÉXICO

SECRETARÍA DE ADMINISTRACIÓN Y FINANZAS DE LA CIUDAD DE MÉXICO  
Tesorería de la Ciudad de México  
Coordinación Ejecutiva de Verificación de Comercio Exterior  
Dirección de Procedimientos Legales



2023  
AÑO DE  
Francisco  
VILLA  
EL REVOLUCIONARIO DEL PUEBLO

Número de orden: CVD0900021/23  
Expediente: CPA0900021/23  
SAF/TCDMX/CEVCE/DPL/1175/2023



[https://cake-sexshop.com/products/716770097019?\\_pos=7&\\_sid=baee040f5&\\_ss=r](https://cake-sexshop.com/products/716770097019?_pos=7&_sid=baee040f5&_ss=r)  
Mercancía ubicada en el Recinto Fiscal. Mercancía con la que se realizó la comparación



MGEG

Página 60 de 112

Calle Oriente 233 No. 178, Col. Agrícola Oriental,  
Demarcación Territorial Iztacalco, C.P. 08500, Ciudad de México.  
Tel. 55 57 01 47 46 ext. 1105

CIUDAD INNOVADORA  
Y DE DERECHOS





GOBIERNO DE LA  
CIUDAD DE MÉXICO

SECRETARÍA DE ADMINISTRACIÓN Y FINANZAS DE LA CIUDAD DE MÉXICO  
Tesorería de la Ciudad de México  
Coordinación Ejecutiva de Verificación de Comercio Exterior  
Dirección de Procedimientos Legales



Número de orden: CVD0900021/23  
Expediente: CPA0900021/23  
SAF/TCDMX/CEVCE/DPL/1175/2023

[https://cake-sexshop.com/products/844477010649?\\_pos=4&\\_sid=474801d89&\\_ss=r](https://cake-sexshop.com/products/844477010649?_pos=4&_sid=474801d89&_ss=r)  
Mercancía con la que se realizó la comparación



[https://cake-sexshop.com/products/pesas-pelvicas-nova-plum-red-svakom?\\_pos=3&\\_sid=5eda80bbe&\\_ss=r](https://cake-sexshop.com/products/pesas-pelvicas-nova-plum-red-svakom?_pos=3&_sid=5eda80bbe&_ss=r)  
Mercancía ubicada en el Recinto Fiscal.

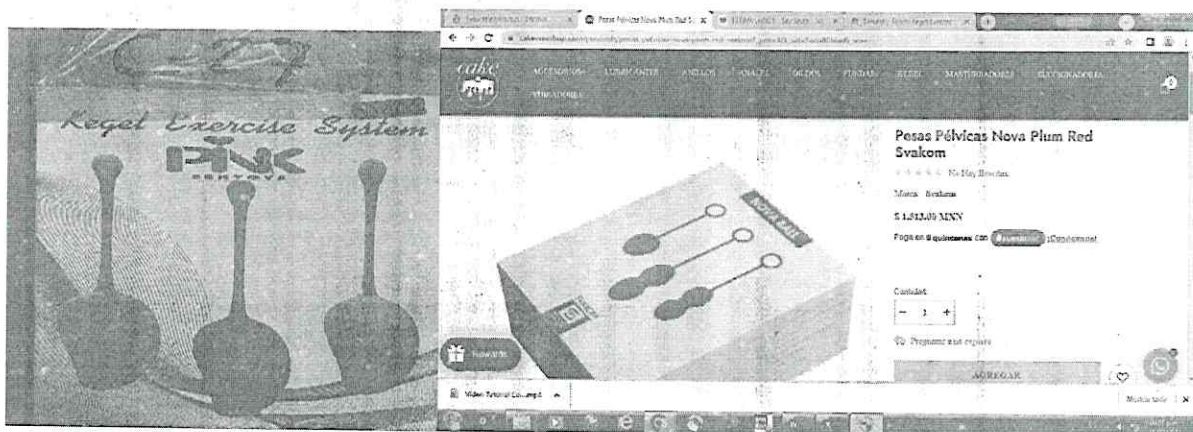

MGEC

Página 61 de 112

Calle Oriente 233 No. 178, Col. Agrícola Oriental,  
Demarcación Territorial Iztacalco, C.P. 08500, Ciudad de México.  
Tel. 55 57 01 47 46 ext. 1105

CIUDAD INNOVADORA  
Y DE DERECHOS

0317





GOBIERNO DE LA  
CIUDAD DE MÉXICO

SECRETARÍA DE ADMINISTRACIÓN Y FINANZAS DE LA CIUDAD DE MÉXICO  
Tesorería de la Ciudad de México  
Coordinación Ejecutiva de Verificación de Comercio Exterior  
Dirección de Procedimientos Legales



2023  
AÑO DE  
Francisco  
VILLA  
EL REVOLUCIONARIO DEL PUERTO

Número de orden: CVD0900021/23  
Expediente: CPA0900021/23  
SAF/TCDMX/CEVCE/DPL/1175/2023

[https://cake-sexshop.com/products/se-0735-40-3?\\_pos=35&\\_sid=02d0600c88&\\_ss=r](https://cake-sexshop.com/products/se-0735-40-3?_pos=35&_sid=02d0600c88&_ss=r)  
Mercancía ubicada en el Recinto Fiscal. Mercancía con la que se realizó la comparación



MGEG

Página 62 de 112

Calle Oriente 233 No. 178, Col. Agrícola Oriental,  
Demarcación Territorial Iztacalco, C.P. 08500, Ciudad de México.  
Tel. 55 57 01 47 46 ext. 1105

CIUDAD INNOVADORA  
Y DE DERECHOS





GOBIERNO DE LA  
CIUDAD DE MÉXICO

SECRETARÍA DE ADMINISTRACIÓN Y FINANZAS DE LA CIUDAD DE MÉXICO  
Tesorería de la Ciudad de México  
Coordinación Ejecutiva de Verificación de Comercio Exterior  
Dirección de Procedimientos Legales



Número de orden: CVDog00021/23  
Expediente: CPA0900021/23  
SAF/TCDMX/CEVCE/DPL/1175/2023

<https://cake-sexshop.com/products/ultimate-douche-clear?pos=1&sid=672a49746&ss=r>  
Mercancía ubicada en el Recinto Fiscal. Mercancía con la que se realizó la comparación

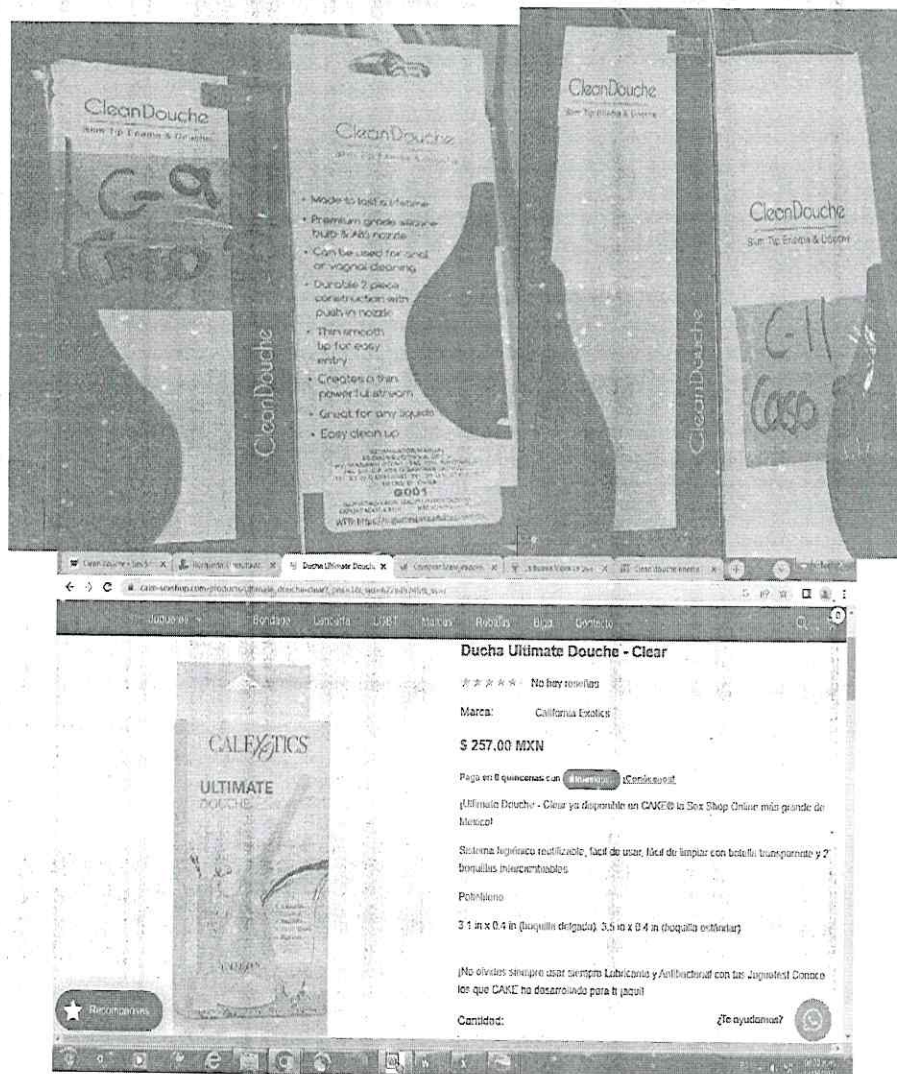

MGEG

Página 63 de 112

Calle Oriente 233 No. 178, Col. Agrícola Oriental,  
Demarcación Territorial Iztacalco, C.P. 08500, Ciudad de México.  
Tel. 55 57 01 47 46 ext. 1105

CIUDAD INNOVADORA  
Y DE DERECHOS

0318





GOBIERNO DE LA  
CIUDAD DE MÉXICO

SECRETARÍA DE ADMINISTRACIÓN Y FINANZAS DE LA CIUDAD DE MÉXICO

Tesorería de la Ciudad de México

Coordinación Ejecutiva de Verificación de Comercio Exterior

Dirección de Procedimientos Legales



2023  
AÑO DE  
Francisco  
VILLA

EL REVOLUCIONARIO DEL PUEBLO

Número de orden: CVD0900021/23

Expediente: CPA0900021/23

SAF/TCDMX/CEVCE/DPL/1175/2023

Respecto del inventario del Acta de Inicio de Procedimiento Administrativo en Materia Aduanera, que contiene el **Caso Tres**, descritas como: **estimulador**, origen **china**, marca **FetishFantasy Series**, estilo y/o modelo **Lucky Lady Dual Stimulator**, apreciándose a simple vista que las mercancías objeto de valoración se tratan de mercancías nuevas y cuentan con una marca de poco reconocimiento dentro del territorio nacional, por tal motivo no cuentan con un prestigio o reconocimiento comercial, la valoración se realiza con los demás elementos que permite el artículo 73 de la Ley Aduanera, esto es, por su descripción, características y composición, de lo anteriormente expuesto se procede a realizar una investigación vía internet en la página electrónica: <https://lovestore.com.mx/> la cual cuenta con sucursal al interior de la República Mexicana, misma que se encuentra abierta al público en: **Blvd Lázaro Cárdenas, Villafontana 21180 Mexicali, B.C.**, con correo electrónico [contacto@lovestore.com.mx](mailto:contacto@lovestore.com.mx), donde se encontró: **estimulador**, estado **nuevo**, marca **Fetish**, con un precio comercial de **\$1,470.00 (Mil cuatrocientos setenta pesos 00/100 M.N.)**, las mercancías consideradas son tomando en cuenta tiendas en línea donde se comercializan las mercancías que venden el mayor número de unidades con el público en general dentro del territorio nacional a personas que no se encuentran vinculadas con los vendedores de las mercancías al primer nivel comercial después de la importación, tomando en consideración que entre ambos productos existen las mismas características que son **estimuladores**, cuentan con la misma calidad ya que poseen mismas especificaciones y características, cuentan con el mismo prestigio comercial debido a que se adquieren con una aceptación en el mercado para ser adquiridas, asimismo cuentan con una marca comercial lo cual permite que sean distinguidos y tengan fácil aceptación en el mercado, por lo que tienen la misma utilidad y/o función para el que fueron diseñados, que aunque no sean iguales en todo, posean características y composición semejantes, lo que les permite cumplir las mismas funciones y ser comercialmente intercambiables en territorio nacional. Cabe mencionar como resultado de la investigación al no encontrarse algunas de las marcas que ostentan las mercancías en el inventario, se tomó de referencia una marca con calidad y prestigio comercial similar. Dichos precios servirán de referencia para determinar el valor en aduana de las mercancías ajustando de manera razonable, el precio, es decir, restando los costos por concepto de transporte, seguros, utilidades y gastos conexos, tales como manejo, carga y descarga en que incurra con motivo del transporte de las mercancías conforme a lo establecido en el artículo 75 fracción II de la Ley Aduanera, tomando un descuento del 25% por dichos conceptos al valor total de la mercancía. Derivado de lo anterior se precisa la siguiente liga e imagen que hace constar la existencia del domicilio donde se encuentran ubicados, así como la comparación respectiva realizada en la inspección física, con la comparada en tiendas virtuales, de igual manera se visualiza el valor que se obtuvo y la fecha y hora en que se realizó dicha consulta.

<https://lovestore.com.mx/>

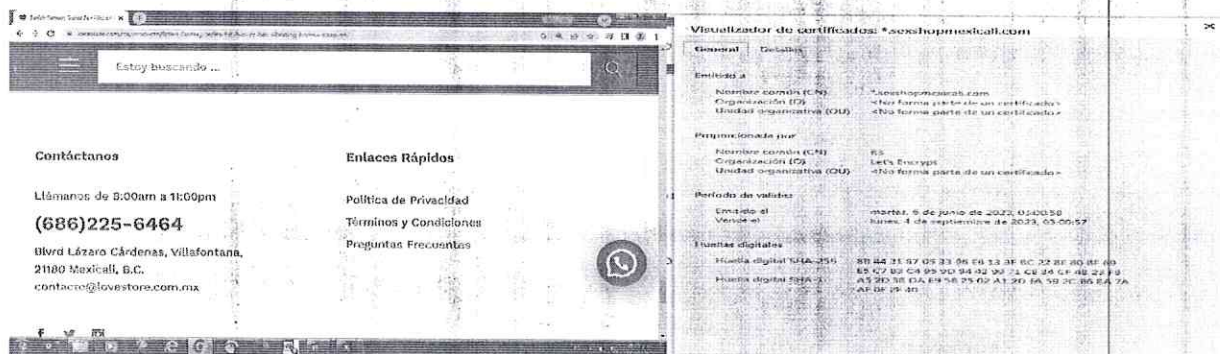





GOBIERNO DE LA  
CIUDAD DE MÉXICO

SECRETARÍA DE ADMINISTRACIÓN Y FINANZAS DE LA CIUDAD DE MÉXICO  
Tesorería de la Ciudad de México  
Coordinación Ejecutiva de Verificación de Comercio Exterior  
Dirección de Procedimientos Legales



Número de orden: CVD0900021/23  
Expediente: CPA0900021/23  
SAF/TCDMX/CEVCE/DPL/1175/2023

<https://lovestore.com.mx/producto/fetish-fantasy-series-for-him-or-her-vibrating-hollow-strap-on/>  
Mercancía ubicada en el Recinto Fiscal. Mercancía con la que se realizó la comparación



Respecto del inventario del Acta de Inicio de Procedimiento Administrativo en Materia Aduanera, que contiene el Caso Cuatro, Caso Cinco y Caso Seis, descritas como: juego de esposas, origen china, marca Pipedream, estilo y/o modelo PD3801-15, PD3816-12, PD3814-12, y estimulador, masajeador y masajeador vaginal, origen china, marca Ares, Blush, Calextotics, calextics, Classix, Fantasy C-ringz, Missweet, Pink Sextoys, Pipedream y Stayhard, estilo y/o modelo 0074, BL-23162, Duo-Tone-Balls, LL-B2105, PD1444-12, PD1780-00, PD3303-01, RD423, SE-0004-31-2, SE-0004-32-2, algunos sin modelo, apreciándose a simple vista que las mercancías objeto de valoración se tratan de mercancías nuevas y cuentan con una marca de poco reconocimiento dentro del territorio nacional, por tal motivo no cuentan con un prestigio o reconocimiento comercial, la valoración se realiza con los demás elementos que permite el artículo 73 de la Ley Aduanera, esto es, por su descripción, características y composición, de lo anteriormente expuesto se procede a realizar una investigación vía internet en la página electrónica: <https://piccoloboutique.mx> la cual cuenta con sucursal al interior de la República Mexicana, misma que se encuentra abierta al público en: Libertad 322-A Centro, Puerto Vallarta, Jal. México. C.P. 48300., con correo electrónico [ventas@piccoloboutique.mx](mailto:ventas@piccoloboutique.mx), donde se encontró: juego de esposas, estado nuevo, marca Fetish, con un precio comercial de \$449.00 (Cuatrocientos cuarenta y nueve pesos 00/100 M.N.), rosario, estado nuevo, marca Calextics, con un precio comercial de \$239.00 (Doscientos treinta y nueve pesos 00/100 M.N.), las mercancías consideradas son tomando en cuenta tiendas en línea donde se comercializan las mercancías que venden el mayor número de unidades con el público en general dentro del territorio nacional a personas que no se encuentran vinculadas con los vendedores de las mercancías al primer nivel comercial después de la importación, tomando en consideración que entre ambos productos existen las mismas características que son estimuladores, cuentan con la misma calidad ya que

MGEG

Página 65 de 112

Calle Oriente 233 No. 178, Col. Agrícola Oriental,  
Demarcación Territorial Iztacalco, C.P. 08500, Ciudad de México.  
Tel. 55 57 01 47 46 ext. 1105

CIUDAD INNOVADORA  
Y DE DERECHOS

0319





GOBIERNO DE LA  
CIUDAD DE MÉXICO

SECRETARÍA DE ADMINISTRACIÓN Y FINANZAS DE LA CIUDAD DE MÉXICO  
Tesorería de la Ciudad de México  
Coordinación Ejecutiva de Verificación de Comercio Exterior  
Dirección de Procedimientos Legales



2023  
AÑO DE  
Francisco  
VILLA

EL REVOLUCIONARIO DEL PUERTO

Número de orden: CVD0900021/23  
Expediente: CPA0900021/23  
SAF/TCDMX/CEVCE/DPL/1175/2023

poseen mismas especificaciones y características, cuentan con el mismo prestigio comercial debido a que se adquieren con una aceptación en el mercado para ser adquiridas, asimismo cuentan con una marca comercial lo cual permite que sean distinguidos y tengan fácil aceptación en el mercado, por lo que tienen la misma utilidad y/o función para el que fueron diseñados, que aunque no sean iguales en todo, posean características y composición semejantes, lo que les permite cumplir las mismas funciones y ser comercialmente intercambiables en territorio nacional. Cabe mencionar como resultado de la investigación al no encontrarse algunas de las marcas que ostentan las mercancías en el inventario, se tomó de referencia una marca con calidad y prestigio comercial similar. Dichos precios servirán de referencia para determinar el valor en aduana de las mercancías ajustando de manera razonable, el precio, es decir, restando los costos por concepto de transporte, seguros, utilidades y gastos conexos, tales como manejo, carga y descarga en que incurra con motivo del transporte de las mercancías conforme a lo establecido en el artículo 75 fracción II de la Ley Aduanera, tomando un descuento del 25% por dichos conceptos al valor total de la mercancía. Derivado de lo anterior se precisa la siguiente liga e imagen que hace constar la existencia del domicilio donde se encuentran ubicados, así como la comparación respectiva realizada en la inspección física, con la comparada en tiendas virtuales, de igual manera se visualiza el valor que se obtuvo y la fecha y hora en que se realizó dicha consulta.

<https://piccoloboutique.mx/>

Visualizador de certificados: piccoloboutique.mx

General Detalles

Emitted a:

Nombre común (CN)	piccoloboutique.mx
Organización (O)	<No forma parte de un certificado>
Unidad organizativa (OU)	<No forma parte de un certificado>

Provisioned por:

Nombre común (CN)	R3
Organización (O)	Let's Encrypt
Unidad organizativa (OU)	<No forma parte de un certificado>

Periodo de validez:

Emitted el:	miércoles, 21 de junio de 2023, 19:31:25
Vence el:	viernes, 19 de septiembre de 2023, 19:31:24

Huellas digitales:

Huella digital SHA-256	F4 67 12 4A D6 36 94 C6 8C 04 8E 57 06 24 D8 32 8E 10 6A F0 68 D0 CD 88 44 A3 A1 8D DC CF 73 E5
Huella digital SHA-1	C1 82 03 80 48 84 15 56 33 80 39 C6 95 E3 EE 28 3A C2 31 F4





GOBIERNO DE LA  
CIUDAD DE MÉXICO

SECRETARÍA DE ADMINISTRACIÓN Y FINANZAS DE LA CIUDAD DE MÉXICO  
Tesorería de la Ciudad de México  
Coordinación Ejecutiva de Verificación de Comercio Exterior  
Dirección de Procedimientos Legales



Número de orden: CVDog00021/23  
Expediente: CPA0900021/23  
SAF/TCDMX/CEVCE/DPL/1175/2023

<https://piccoloboutique.mx/productos/esposas-de-metal-bondage-bdsm-beginners-metal-cuffs-pipedream/>  
Mercancía ubicada en el Recinto Fiscal. Mercancía con la que se realizó la comparación

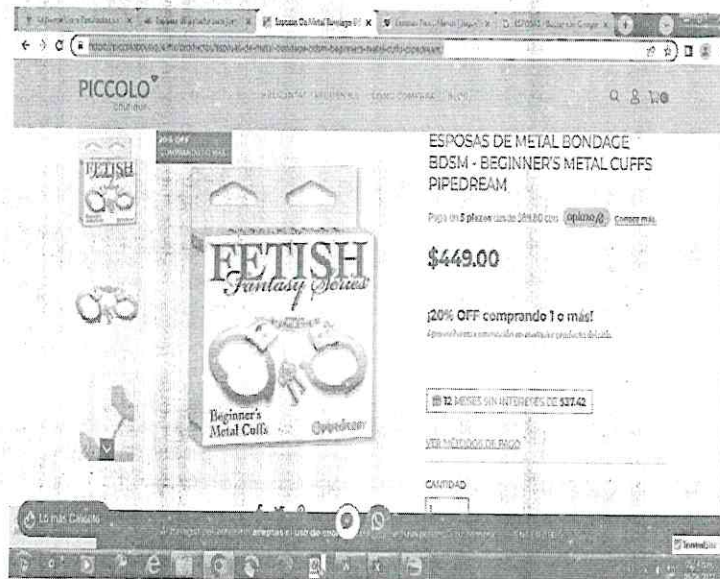

MGEC

Página 67 de 112

Calle Oriente 233 No. 178, Col. Agrícola Oriental,  
Demarcación Territorial Iztacalco, C.P. 08500, Ciudad de México.  
Tel. 55 57 01 47 46 ext. 1105

CIUDAD INNOVADORA  
Y DE DERECHOS

0320





GOBIERNO DE LA  
CIUDAD DE MÉXICO

SECRETARÍA DE ADMINISTRACIÓN Y FINANZAS DE LA CIUDAD DE MÉXICO  
Tesorería de la Ciudad de México  
Coordinación Ejecutiva de Verificación de Comercio Exterior  
Dirección de Procedimientos Legales



2023  
AÑO DE  
Francisco  
VILLA  
EL REVOLUCIONARIO DEL NOROCCIDENTE

Número de orden: CVD0900021/23

Expediente: CPA0900021/23

SAF/TCDMX/CEVCE/DPL/1175/2023

<https://piccoloboutique.mx/productos/rosario-bolas-anales-medium-anal-beads-pink-calexotics/>

Mercancía ubicada en el Recinto Fiscal.



Mercancía con la que se realizó la comparación

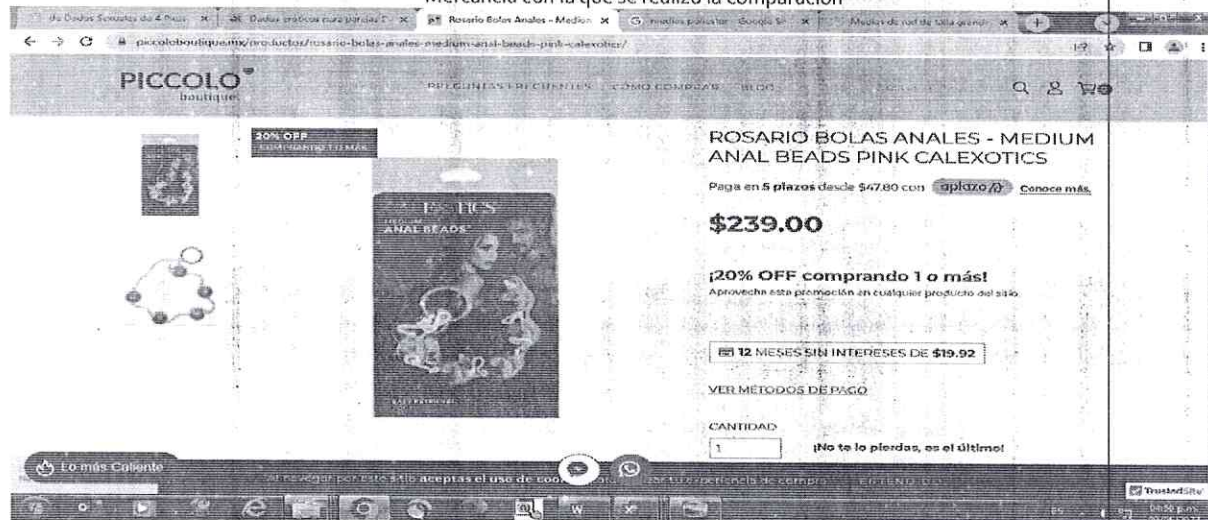





GOBIERNO DE LA  
CIUDAD DE MÉXICO

SECRETARÍA DE ADMINISTRACIÓN Y FINANZAS DE LA CIUDAD DE MÉXICO  
Tesorería de la Ciudad de México  
Coordinación Ejecutiva de Verificación de Comercio Exterior  
Dirección de Procedimientos Legales



Número de orden: CVD0900021/23  
Expediente: CPA0900021/23  
SAF/TCDMX/CEVCE/DPL/1175/2023

Respecto del inventario del Acta de Inicio de Procedimiento Administrativo en Materia Aduanera, que contiene el Caso Tres, Caso Cuatro, Caso Cinco y Caso Seis, descritas como: estimulador y masajeador, origen china, marca PipeDream, Lance'scock y Top cat, estilo y/o modelo PD7071-12, QSD0, QS-D016, 518, 302-PUR, QS-B012, vibrador, origen china, marca King Cock, sin estilo y/o modelo, masajeador, origen china, marca Icicles, sin estilo y/o modelo y vibrador, origen china, marca Classix, estilo y/o modelo RocketBullet y algunos sin estilo y/o modelo, apreciándose a simple vista que las mercancías objeto de valoración se tratan de mercancías nuevas y cuentan con una marca de poco reconocimiento dentro del territorio nacional, por tal motivo no cuentan con un prestigio o reconocimiento comercial, la valoración se realiza con los demás elementos que permite el artículo 73 de la Ley Aduanera, esto es, por su descripción, características y composición, de lo anteriormente expuesto se procede a realizar una investigación vía internet en la página electrónica: <https://piccoloboutique.mx> la cual cuenta con sucursal al interior de la República Mexicana, misma que se encuentra abierta al público en: su domicilio de la Ciudad de México, donde se encontró: dildo, estado nuevo, marca Toy Hot, con un precio comercial de \$340.00 (Trescientos cuarenta pesos 00/100 M.N.), vibrador, estado nuevo, marca Jimmy, con un precio comercial de \$680.00 (Seiscientos ochenta pesos 00/100 M.N.), masajeador, estado nuevo, marca Icicles, con un precio comercial de \$576.00 (Quinientos setenta y seis pesos 00/100 M.N.), masajeador, estado nuevo, marca Magno, con un precio comercial de \$420.00 (Cuatrocientos veinte pesos 00/100 M.N.), las mercancías consideradas son tomando en cuenta tiendas en línea donde se comercializan las mercancías que venden el mayor número de unidades con el público en general dentro del territorio nacional a personas que no se encuentran vinculadas con los vendedores de las mercancías al primer nivel comercial después de la importación, tomando en consideración que entre ambos productos existen las mismas características que son vibradores, masajeadores, cuentan con la misma calidad ya que poseen mismas especificaciones y características, cuentan con el mismo prestigio comercial debido a que se adquieren con una aceptación en el mercado para ser adquiridas, asimismo cuentan con una marca comercial lo cual permite que sean distinguidos y tengan fácil aceptación en el mercado, por lo que tienen la misma utilidad y/o función para el que fueron diseñados, que aunque no sean iguales en todo, posean características y composición semejantes, lo que les permite cumplir las mismas funciones y ser comercialmente intercambiables en territorio nacional. Cabe mencionar como resultado de la investigación al no encontrarse algunas de las marcas que ostentan las mercancías en el inventario, se tomó de referencia una marca con calidad y prestigio comercial similar. Dichos precios servirán de referencia para determinar el valor en aduana de las mercancías ajustando de manera razonable, el precio, es decir, restando los costos por concepto de transporte, seguros, utilidades y gastos conexos, tales como manejo, carga y descarga en que incurra con motivo del transporte de las mercancías conforme a lo establecido en el artículo 75 fracción II de la Ley Aduanera, tomando un descuento del 25% por dichos conceptos al valor total de la mercancía. Derivado de lo anterior se precisa la siguiente liga e imagen que hace constar la existencia del domicilio donde se encuentran ubicados, así como la comparación respectiva realizada en la inspección física, con la comparada en tiendas virtuales, de igual manera se visualiza el valor que se obtuvo y la fecha y hora en que se realizó dicha consulta.

<https://toyhotsexshop.com>

MGEG

Página 69 de 112

Calle Oriente 233 No. 178, Col. Agrícola Oriental,  
Demarcación Territorial Iztacalco, C.P. 08500, Ciudad de México.  
Tel. 55 57 01 47 46 ext. 1105

CIUDAD INNOVADORA  
Y DE DERECHOS

0321





GOBIERNO DE LA  
CIUDAD DE MÉXICO

SECRETARÍA DE ADMINISTRACIÓN Y FINANZAS DE LA CIUDAD DE MÉXICO  
Tesorería de la Ciudad de México  
Coordinación Ejecutiva de Verificación de Comercio Exterior  
Dirección de Procedimientos Legales



2023  
AÑO DE  
**Francisco**  
**VILLA**  
EL REVOLUCIONARIO DEL PUEBLO

Número de orden: CVD0900021/23  
Expediente: CPA0900021/23  
SAF/TCDMX/CEVCE/DPL/1175/2023

<https://toyhotsexshop.com/products/dildo-morado? pos=1& sid=caf2697d7& ss=r>  
Mercancía ubicada en el Recinto Fiscal.



MGEG

Página 70 de 112

Calle Oriente 233 No. 178, Col. Agrícola Oriental,  
Demarcación Territorial Iztacalco, C.P. 08500, Ciudad de México.  
Tel. 55 57 01 47 46 ext. 1105

CIUDAD INNOVADORA  
Y DE DERECHOS





GOBIERNO DE LA  
CIUDAD DE MÉXICO

SECRETARÍA DE ADMINISTRACIÓN Y FINANZAS DE LA CIUDAD DE MÉXICO  
Tesorería de la Ciudad de México  
Coordinación Ejecutiva de Verificación de Comercio Exterior  
Dirección de Procedimientos Legales



Número de orden: CVD0900021/23  
Expediente: CPA0900021/23  
SAF/TCDMX/CEVCE/DPL/1175/2023

Mercancía con la que se realizó la comparación



[https://toyhotsexshop.com/products/gimmie?\\_pos=6&\\_sid=3c6062089&\\_ss=r](https://toyhotsexshop.com/products/gimmie?_pos=6&_sid=3c6062089&_ss=r)

Mercancía ubicada en el Recinto Fiscal.

Mercancía con la que se realizó la comparación



MGEC

Página 71 de 112

Calle Oriente 233 No. 178, Col. Agrícola Oriental,  
Demarcación Territorial Iztacalco, C.P. 08500, Ciudad de México.  
Tel. 55 57 01 47 46 ext. 1105

CIUDAD INNOVADORA  
Y DE DERECHOS

0322





GOBIERNO DE LA  
CIUDAD DE MÉXICO

SECRETARÍA DE ADMINISTRACIÓN Y FINANZAS DE LA CIUDAD DE MÉXICO  
Tesorería de la Ciudad de México  
Coordinación Ejecutiva de Verificación de Comercio Exterior  
Dirección de Procedimientos Legales



2023  
AÑO DE  
Francisco  
VILLA  
EL REVOLUCIONARIO DEL PUERTO

Número de orden: CVD0900021/23  
Expediente: CPA0900021/23  
SAF/TCDMX/CEVCE/DPL/1175/2023



[https://toyhotsexshop.com/products/icecicles-1?\\_pos=36&\\_sid=caf2697d7&\\_ss=r](https://toyhotsexshop.com/products/icecicles-1?_pos=36&_sid=caf2697d7&_ss=r)  
Mercancía ubicada en el Recinto Fiscal. Mercancía con la que se realizó la comparación

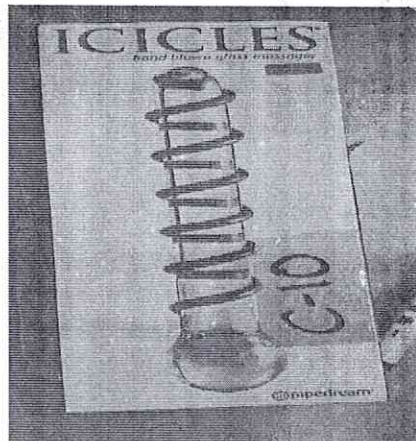

MGE

Página 72 de 112

Calle Oriente 233 No. 178, Col. Agrícola Oriental,  
Demarcación Territorial Iztacalco, C.P. 08500, Ciudad de México.  
Tel. 55 57 01 47 46 ext. 1105

CIUDAD INNOVADORA  
Y DE DERECHOS





GOBIERNO DE LA  
CIUDAD DE MÉXICO

SECRETARÍA DE ADMINISTRACIÓN Y FINANZAS DE LA CIUDAD DE MÉXICO  
Tesorería de la Ciudad de México  
Coordinación Ejecutiva de Verificación de Comercio Exterior  
Dirección de Procedimientos Legales



Número de orden: CVD0900021/23  
Expediente: CPA0900021/23  
SAF/TCDMX/CEVCE/DPL/1175/2023



[https://toythotsexshop.com/products/magno?\\_pos=16&\\_sid=086486994&\\_ss=r](https://toythotsexshop.com/products/magno?_pos=16&_sid=086486994&_ss=r)  
Mercancía ubicada en el Recinto Fiscal. Mercancía con la que se realizó la comparación



MGEC

Página 73 de 112

Calle Oriente 233 No. 178, Col. Agrícola Oriental,  
Demarcación Territorial Iztacalco, C.P. 08500, Ciudad de México.  
Tel. 55 57 01 47 46 ext. 1105

CIUDAD INNOVADORA  
Y DE DERECHOS

0323





GOBIERNO DE LA  
CIUDAD DE MÉXICO

SECRETARÍA DE ADMINISTRACIÓN Y FINANZAS DE LA CIUDAD DE MÉXICO

Tesorería de la Ciudad de México

Coordinación Ejecutiva de Verificación de Comercio Exterior

Dirección de Procedimientos Legales



2023  
AÑO DE  
Francisco  
VILLA  
EL REVOLUCIONARIO DEL PUERO

Número de orden: CVD0900021/23

Expediente: CPA0900021/23

SAF/TCDMX/CEVCE/DPL/1175/2023

Respecto del inventario del Acta de Inicio de Procedimiento Administrativo en Materia Aduanera, que contiene el **Caso Dos**, descritas como: **body**, origen **china**, marca **Cindylove**, estilo y/o modelo **L-2267 y L-2273**, apreciándose a simple vista que las mercancías objeto de valoración se tratan de mercancías nuevas y cuentan con una marca de poco reconocimiento dentro del territorio nacional, por tal motivo no cuentan con un prestigio o reconocimiento comercial, la valoración se realiza con los demás elementos que permite el artículo 73 de la Ley Aduanera, esto es, por su descripción, características y composición, de lo anteriormente expuesto se procede a realizar una investigación vía internet en la página electrónica: <https://www.coppel.com> la cual cuenta con sucursal al interior de la República Mexicana, misma que se encuentra abierta al público en: **El Rosario, Av. del Rosario #901 Local 111-A, Col. El Rosario, C.P. 02100 entre Av. de las Culturas y San Carlos, Azcapotzalco, Distrito Federal, con número telefónico (55) 2226-3029, Tacuba, Calz. México Tacuba #684, Col. Tacuba entre metro Tacuba y metro Cuitláhuac, C.P. 11410, Miguel Hidalgo, Distrito Federal, con número telefónico (55) 5383-7689; 5386-7926**, donde se encontró: **Baby Doll**, estado **nuevo**, marca **Jennifer Lopez**, con un precio comercial de **\$269.00 (Dieciséis pesos y nueve pesos 00/100 M.N.)**, las mercancías consideradas son tomando en cuenta tiendas en línea donde se comercializan las mercancías que venden el mayor número de unidades con el público en general dentro del territorio nacional a personas que no se encuentran vinculadas con los vendedores de las mercancías al primer nivel comercial después de la importación, tomando en consideración que entre ambos productos existen las mismas características que son **bodys**, cuentan con la misma calidad ya que poseen mismas especificaciones y características, cuentan con el mismo prestigio comercial debido a que se adquieren con una aceptación en el mercado para ser adquiridas, asimismo cuentan con una marca comercial lo cual permite que sean distinguidos y tengan fácil aceptación en el mercado, por lo que tienen la misma utilidad y/o función para el que fueron diseñados, que aunque no sean iguales en todo, posean características y composición semejantes, lo que les permite cumplir las mismas funciones y ser comercialmente intercambiables en territorio nacional. Cabe mencionar como resultado de la investigación al no encontrarse algunas de las marcas que ostentan las mercancías en el inventario, se tomó de referencia una marca con calidad y prestigio comercial similar. Dichos precios servirán de referencia para determinar el valor en aduana de las mercancías ajustando de manera razonable, el precio, es decir, **restando los costos por concepto de transporte, seguros, utilidades y gastos conexos, tales como manejo, carga y descarga en que incurra con motivo del transporte de las mercancías conforme a lo establecido en el artículo 75 fracción II de la Ley Aduanera, tomando un descuento del 25% por dichos conceptos al valor total de la mercancía**. Derivado de lo anterior se precisa la siguiente liga e imagen que hace constar la existencia del domicilio donde se encuentran ubicados, así como la comparación respectiva realizada en la inspección física, con la comparada en tiendas virtuales, de igual manera se visualiza el valor que se obtuvo y la fecha y hora en que se realizó dicha consulta.

<https://www.coppel.com>

**Ubica tu tienda**

C Busca a la búsqueda del mapa

**EL ROSARIO**  
AV. DEL ROSARIO PROY. LOCAL 111-A COL. EL ROSARIO C.P. 02100 ENTRE AV. DE LAS CULTURAS Y SAN CARLOS  
Nº. 4801/ALCO 091 R10114-04  
Teléfono: (55) 2226-3029

**Horario:**  
Lun.-dom de 11:00 a 21:00

**Visualizador de certificados: www.coppel.com**

General	
Entidad a	
Nombre común (CN)	www.coppel.com
Organización (O)	COPPEL, S.A. DE C.V.
Unidad organizativa (OU)	<No forma parte de un certificado>
Propietario del país	
Nombre común (CN)	DigiCert TLS RSA SHA256 2020 CA1
Organización (O)	DigiCert Inc
Unidad organizativa (OU)	<No forma parte de un certificado>
Período de validez	
Expedido el	miércoles, 11 de abril de 2023, 19:00:00
Vence el	sábado, 15 de abril de 2024, 18:59:59
Huellas digitales	
Huella digital SHA-256	F2 EF 98 27 F8 08 0B 08 9F 04 6B 13 24 64 8E 06 0E A5 1D 38 67 5A A6 00 3C FF 3E 02 8F E7 A3 05
Huella digital SHA-1	E9 02 DF 1A 35 27 62 20 47 DE 05 19 1E E7 D3 09 F8 A3 02 86





GOBIERNO DE LA  
CIUDAD DE MÉXICO

SECRETARÍA DE ADMINISTRACIÓN Y FINANZAS DE LA CIUDAD DE MÉXICO  
Tesorería de la Ciudad de México  
Coordinación Ejecutiva de Verificación de Comercio Exterior  
Dirección de Procedimientos Legales



Número de orden: CVD0900021/23  
Expediente: CPA0900021/23  
SAF/TCDMX/CEVCE/DPL/1175/2023

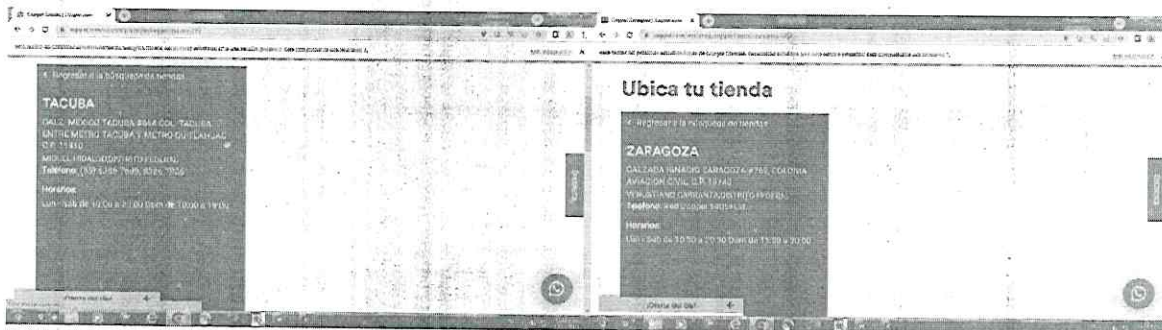

[https://www.coppel.com/baby-doll-jennifer-lopez-para-mujer-pr-3847732?gclid=CjwKCAjw-IWkBhBTEiwA2exyO1M5YWKL17bKg3dvEmJjmc\\_VCadG4fgUGcf1vOEAwzqvO8SzzKKishoCFykQAvD\\_BwF](https://www.coppel.com/baby-doll-jennifer-lopez-para-mujer-pr-3847732?gclid=CjwKCAjw-IWkBhBTEiwA2exyO1M5YWKL17bKg3dvEmJjmc_VCadG4fgUGcf1vOEAwzqvO8SzzKKishoCFykQAvD_BwF)  
Mercancía ubicada en el Recinto Fiscal. Mercancía con la que se realizó la comparación

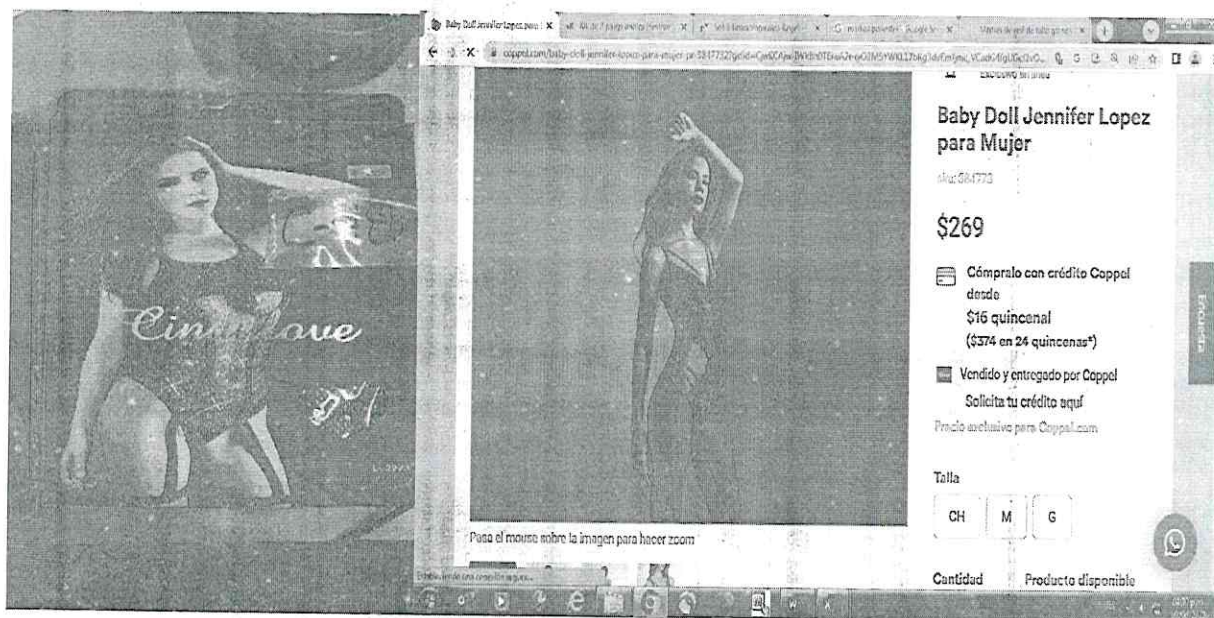

Respecto del inventario del Acta de Inicio de Procedimiento Administrativo en Materia Aduanera, que contiene el Caso Tres, descritas como: **estimulador**, origen china, marca **Pipedreams**, estilo y/o modelo **PD2637-11**, apreciándose a simple vista que las mercancías objeto de valoración se tratan de mercancías nuevas y cuentan con una marca de poco reconocimiento dentro del territorio nacional, por tal motivo

MGEG

Página 75 de 112

Calle Oriente 233 No. 178, Col. Agrícola Oriental,  
Demarcación Territorial Iztacalco, C.P. 08500, Ciudad de México.  
Tel. 55 57 01 47 46 ext. 1105

CIUDAD INNOVADORA  
Y DE DERECHOS

0324





GOBIERNO DE LA  
CIUDAD DE MÉXICO

SECRETARÍA DE ADMINISTRACIÓN Y FINANZAS DE LA CIUDAD DE MÉXICO

Tesorería de la Ciudad de México

Coordinación Ejecutiva de Verificación de Comercio Exterior

Dirección de Procedimientos Legales



2023  
AÑO DE  
**Francisco  
VILLA**  
EL REVOLUCIONARIO DEL PUERTO

Número de orden: CVD0900021/23

Expediente: CPA0900021/23

SAF/TCDMX/CEVCE/DPL/1175/2023

no cuentan con un prestigio o reconocimiento comercial, la valoración se realiza con los demás elementos que permite el artículo 73 de la Ley Aduanera, esto es, por su descripción, características y composición, de lo anteriormente expuesto se procede a realizar una investigación vía internet en la página electrónica: <https://www.erectus.mx> la cual cuenta con sucursal al interior de la República Mexicana, misma que se encuentra abierta al público en: Hamburgo, calle Hamburgo No. 70 Int. Local B, Col. Juárez, Delegación Cuauhtémoc, Ciudad de México 06600-México y en Condesa, Avenida Benjamín Franklin, número 142 colonia Escandón, planta baja, Ciudad de México 11800-México, donde se encontró: **Bala vibradora**, estado nuevo, marca **Pipedreams**, con un precio comercial de \$523.00 (Quinientos veintitrés pesos 00/100 M.N.), las mercancías consideradas son tomando en cuenta tiendas en línea donde se comercializan las mercancías que venden el mayor número de unidades con el público en general dentro del territorio nacional a personas que no se encuentran vinculadas con los vendedores de las mercancías al primer nivel comercial después de la importación, tomando en consideración que entre ambos productos existen las mismas características que son **estimuladores**, cuentan con la misma calidad ya que poseen mismas especificaciones y características, cuentan con el mismo prestigio comercial debido a que se adquieren con una aceptación en el mercado para ser adquiridas, asimismo cuentan con una marca comercial lo cual permite que sean distinguidos y tengan fácil aceptación en el mercado, por lo que tienen la misma utilidad y/o función para el que fueron diseñados, que aunque no sean iguales en todo, posean características y composición semejantes, lo que les permite cumplir las mismas funciones y ser comercialmente intercambiables en territorio nacional. Cabe mencionar como resultado de la investigación al no encontrarse algunas de las marcas que ostentan las mercancías en el inventario, se tomó de referencia una marca con calidad y prestigio comercial similar. Dichos precios servirán de referencia para determinar el valor en aduana de las mercancías ajustando de manera razonable, el precio, es decir, restando los costos por concepto de transporte, seguros, utilidades y gastos conexos, tales como manejo, carga y descarga en que incurra con motivo del transporte de las mercancías conforme a lo establecido en el artículo 75 fracción II de la Ley Aduanera, tomando un descuento del 25% por dichos conceptos al valor total de la mercancía. Derivado de lo anterior se precisa la siguiente liga e imagen que hace constar la existencia del domicilio donde se encuentran ubicados, así como la comparación respectiva realizada en la inspección física, con la comparada en tiendas virtuales, de igual manera se visualiza el valor que se obtuvo y la fecha y hora en que se realizó dicha consulta.

<https://www.erectus.mx>

Visualizador de certificados: [www.erectus.mx](https://www.erectus.mx)

General Detalles

Emisor a

Nombre común (CN)	www.erectus.mx
Organización (O)	Cloudflare, Inc.
Unidad organizativa (OU)	<No forma parte de un certificado>

Proporcionado por

Nombre común (CN)	Cloudflare Inc ECC CA-3
Organización (O)	Cloudflare, Inc.
Unidad organizativa (OU)	<No forma parte de un certificado>

Periodo de validez

Emite el	México, 25 de febrero de 2023, 18:00:00
Venice el	lunes, 26 de febrero de 2024, 17:59:59

Huellas digitales

Huella digital SHA-256	20 0F AA A0 95 C3 97 F7 83 5C 1C 48 93 A7 C1 28 88 D7 98 D0 11 72 F3 64 EA M E8 89 F9 DA ED 3C 82 61 1D EF 8C 49 45 64 7E 4D F7 08 CA 26 C9 97 55 2A 27 8E
Huella digital SHA-1	





GOBIERNO DE LA  
CIUDAD DE MÉXICO

SECRETARÍA DE ADMINISTRACIÓN Y FINANZAS DE LA CIUDAD DE MÉXICO  
Tesorería de la Ciudad de México  
Coordinación Ejecutiva de Verificación de Comercio Exterior  
Dirección de Procedimientos Legales



Número de orden: CVD0900021/23  
Expediente: CPA0900021/23  
SAF/TCDMX/CEVCE/DPL/1175/2023

<https://www.erectus.mx/tienda/juguete-sexual/juguetes-sexuales-para-parejas/bala-vibradora-neon-mega-pink-pipedream/>  
Mercancía ubicada en el Recinto Fiscal. Mercancía con la que se realizó la comparación

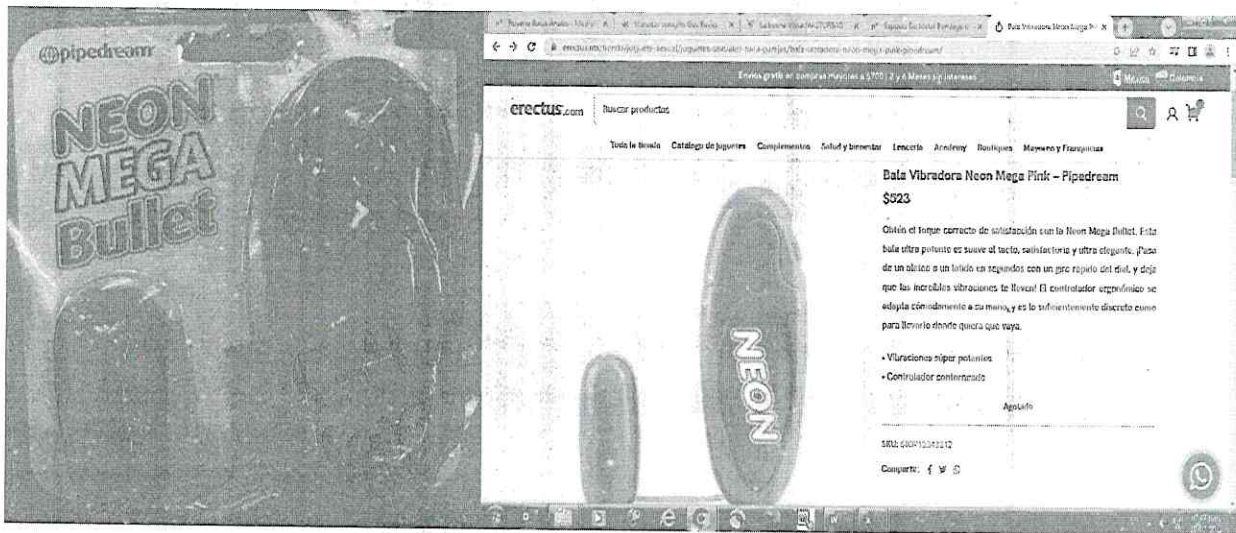

Respecto del inventario del Acta de Inicio de Procedimiento Administrativo en Materia Aduanera, que contiene el Caso Tres, descritas como: estimulador, origen china, marca Calexotics, estilo y/o modelo SE-0883-20-3, apreciándose a simple vista que las mercancías objeto de valoración se tratan de mercancías nuevas y cuentan con una marca de poco reconocimiento dentro del territorio nacional, por tal motivo no cuentan con un prestigio o reconocimiento comercial, la valoración se realiza con los demás elementos que permite el artículo 73 de la Ley Aduanera, esto es, por su descripción, características y composición, de lo anteriormente expuesto se procede a realizar una investigación vía internet en la página electrónica: <https://www.erotika.com.mx> la cual cuenta con sucursal al interior de la República Mexicana, misma que se encuentra abierta al público en: Amberes 2, Amberes #17 Col. Juárez Zona Rosa, Ciudad de México, Zip Code 0660, MX, con número telefónico 555339378, Centro Cultural Telmex, Av. Cuauhtémoc #19 local 69, esquina con Av. Chapultepec Col. Roma, Ciudad de México, Ciudad de México, Zip Code: 06700, Mx. con número telefónico 5521552488 y Condesa, Insurgentes Sur #453 Col. Hipódromo Condesa, Ciudad de México, Zip code 06100, MX, con número telefónico 5552645282, donde se encontró: masturbador, estado nuevo, marca Erotika, con un precio comercial de \$569.00 (Quinientos sesenta y nueve pesos 00/100 M.N.), las mercancías consideradas son tomando en cuenta tiendas en línea donde se comercializan las mercancías que venden el mayor número de unidades al el público en general dentro del territorio nacional a personas que no se encuentran vinculadas con los vendedores de las mercancías al primer nivel comercial después de la importación, tomando en consideración que entre ambos productos existen las mismas características que son estimuladores, cuentan con la misma calidad ya que poseen mismas especificaciones y características, cuentan con el mismo prestigio comercial debido a que se adquieren con una aceptación en el mercado para ser adquiridas, asimismo cuentan con una marca comercial lo cual permite que sean distinguidos y tengan fácil aceptación en el mercado, por lo que tienen la misma utilidad y/o función para el que fueron diseñados, que aunque no sean iguales en todo, posean características y composición semejantes, lo que les permite cumplir las mismas funciones y ser comercialmente intercambiables en territorio nacional. Cabe mencionar como resultado de la investigación al no encontrarse algunas de las marcas que ostentan las mercancías en el inventario, se tomó de referencia una marca

MGEG

Página 77 de 112

Calle Oriente 233 No. 178, Col. Agrícola Oriental,  
Demarcación Territorial Iztacalco, C.P. 08500, Ciudad de México.  
Tel. 55 57 01 47 46 ext. 1105

CIUDAD INNOVADORA  
Y DE DERECHOS

0325





GOBIERNO DE LA  
CIUDAD DE MÉXICO

SECRETARÍA DE ADMINISTRACIÓN Y FINANZAS DE LA CIUDAD DE MÉXICO

Tesorería de la Ciudad de México

Coordinación Ejecutiva de Verificación de Comercio Exterior

Dirección de Procedimientos Legales



2023  
AÑO DE  
Francisco  
VILLA

EL REVOLUCIONARIO DEL PUEBLO

Número de orden: CVD0900021/23

Expediente: CPA0900021/23

SAF/TCDMX/CEVCE/DPL/1175/2023

con calidad y prestigio comercial similar. Dichos precios servirán de referencia para determinar el valor en aduana de las mercancías ajustando de manera razonable, el precio, es decir, **restando los costos por concepto de transporte, seguros, utilidades y gastos conexos, tales como manejo, carga y descarga, en que incurra con motivo del transporte de las mercancías conforme a lo establecido en el artículo 75 fracción II de la Ley Aduanera, tomando un descuento del 25% por dichos conceptos al valor total de la mercancía.** Derivado de lo anterior se precisa la siguiente liga e imagen que hace constar la existencia del domicilio donde se encuentran ubicados, así como la comparación respectiva realizada en la inspección física, con la comparada en tiendas virtuales, de igual manera se visualiza el valor que se obtuvo y la fecha y hora en que se realizó dicha consulta.

<https://www.erotika.com.mx>

Visualizador de certificados: erotika.com.mx

General Detalles

Emitido a

Nombre común (CN)	erotika.com.mx
Organización (O)	<No forma parte de un certificado>
Unidad organizativa (OU)	<No forma parte de un certificado>

Proporcionada por

Nombre común (CN)	GTS CA 1P5
Organización (O)	Google Trust Services LLC
Unidad organizativa (OU)	<No forma parte de un certificado>

Periodo de validez

Emitido el	lunes, 3 de julio de 2023, 20:37:40
Vence el	domingo, 1 de octubre de 2023, 20:37:39

Huellas digitales

Huella digital SHA-256	62 8B 8D 9C FD DF BE 04 39 AE 0C F4 94 05 09 25 E5 6F 38 03 2A 95 B1 57 F2 46 E1 1C 3D EF E7 7A
Huella digital SHA-1	44 23 2A 70 DA 68 51 C0 70 08 BC 4C 65 8B 09 5B EF 4F AF 04





GOBIERNO DE LA  
CIUDAD DE MÉXICO

SECRETARÍA DE ADMINISTRACIÓN Y FINANZAS DE LA CIUDAD DE MÉXICO  
Tesorería de la Ciudad de México  
Coordinación Ejecutiva de Verificación de Comercio Exterior  
Dirección de Procedimientos Legales



2023  
AÑO DE  
Francisco  
VILLA  
EL REVOLUCIONARIO DEL PUEBLO

Número de orden: CVD0900021/23  
Expediente: CPA0900021/23  
SAF/TCDMX/CEVCE/DPL/1175/2023

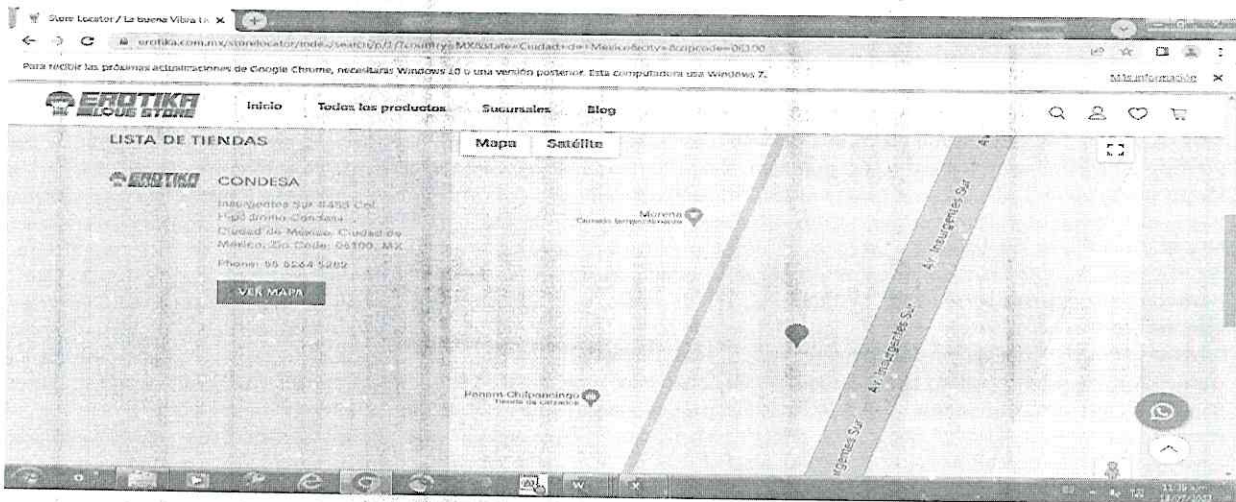

<https://www.erotika.com.mx/masturbador-wow-self-love-anal.html>

Mercancía ubicada en el Recinto Fiscal.

Mercancía con la que se realizó la comparación



MGEG

Página 79 de 112

Calle Oriente 233 No. 178, Col. Agrícola Oriental,  
Demarcación Territorial Iztacalco, C.P. 08500, Ciudad de México.  
Tel. 55 57 01 47 46 ext. 1105

CIUDAD INNOVADORA  
Y DE DERECHOS

0326





GOBIERNO DE LA  
CIUDAD DE MÉXICO

SECRETARÍA DE ADMINISTRACIÓN Y FINANZAS DE LA CIUDAD DE MÉXICO

Tesorería de la Ciudad de México

Coordinación Ejecutiva de Verificación de Comercio Exterior

Dirección de Procedimientos Legales



2023  
AÑO DE  
Francisco  
VILLA

EL REVOLUCIONARIO DEL PUEBLO

Número de orden: CVD0900021/23

Expediente: CPA0900021/23

SAF/TCDMX/CEVCE/DPL/1175/2023

Respecto del inventario del Acta de Inicio de Procedimiento Administrativo en Materia Aduanera, que contiene el **Caso Tres**, **Caso Cinco** y **Caso Seis**, descritas como: **estimulador**, origen china, marca Yeain, estilo y/o modelo YY932, **estimulador**, origen china, sin marca, estilo y/o modelo BCO2, **estimulador**, origen china, marca Lance'scock, estilo y/o modelo QS-Boo8, QS-Boo9 y **estimulador**, origen china, marca Chimong, estilo y/o modelo Q/JYSZ1-2016, apreciándose a simple vista que las mercancías objeto de valoración se tratan de mercancías nuevas y cuentan con una marca de poco reconocimiento dentro del territorio nacional, por tal motivo no cuentan con un prestigio o reconocimiento comercial, la valoración se realiza con los demás elementos que permite el artículo 73 de la Ley Aduanera, esto es, por su descripción, características y composición, de lo anteriormente expuesto se procede a realizar una investigación vía internet en la página electrónica: <https://www.evasexshop.mx> la cual cuenta con sucursal al interior de la República Mexicana, misma que se encuentra abierta al público en: **Santiago de Querétaro, México, con número de teléfono +52 4423 31 43 23, con dirección de correo electrónico [admo@evasexshop.mx](mailto:admo@evasexshop.mx)** donde se encontró: **estimulador**, estado nuevo, marca JellyDjido, con un precio comercial de \$1,099.00 (Mil noventa y nueve pesos 00/100 M.N.), **estimulador**, estado nuevo, marca Blush, con un precio comercial de \$499.00 (Cuatrocientos noventa y nueve pesos 00/100 M.N.), **estimulador**, estado nuevo, marca Lane'scock, con un precio comercial de \$599.00 (Quinientos noventa y nueve pesos 00/100 M.N.) y **estimulador**, estado nuevo, marca Eva, con un precio comercial de \$459.00 (Cuatrocientos cincuenta y nueve pesos 00/100 M.N.), las mercancías consideradas son tomando en cuenta tiendas en línea donde se comercializan las mercancías que venden el mayor número de unidades con el público en general dentro del territorio nacional a personas que no se encuentran vinculadas con los vendedores de las mercancías al primer nivel comercial después de la importación; tomando en consideración que entre ambos productos existen las mismas características que son **estimuladores**, cuentan con la misma calidad ya que poseen mismas especificaciones y características, cuentan con el mismo prestigio comercial debido a que se adquieren con una aceptación en el mercado para ser adquiridas, asimismo cuentan con una marca comercial lo cual permite que sean distinguidos y tengan fácil aceptación en el mercado, por lo que tienen la misma utilidad y/o función para el que fueron diseñados, que aunque no sean iguales en todo, posean características y composición semejantes, lo que les permite cumplir las mismas funciones y ser comercialmente intercambiables en territorio nacional. Cabe mencionar como resultado de la investigación al no encontrarse algunas de las marcas que ostentan las mercancías en el inventario, se tomó de referencia una marca con calidad y prestigio comercial similar. Dichos precios servirán de referencia para determinar el valor en aduana de las mercancías ajustando de manera razonable, el precio, es decir, **restando los costos por concepto de transporte, seguros, utilidades y gastos conexos, tales como manejo, carga y descarga en que incurra con motivo del transporte de las mercancías conforme a lo establecido en el artículo 75 fracción II de la Ley Aduanera, tomando un descuento del 25% por dichos conceptos al valor total de la mercancía.** Derivado de lo anterior se precisa la siguiente liga e imagen que hace constar la existencia del domicilio donde se encuentran ubicados, así como la comparación respectiva realizada en la inspección física, con la comparada en tiendas virtuales, de igual manera se visualiza el valor que se obtuvo y la fecha y hora en que se realizó dicha consulta.

<https://www.evasexshop.mx>

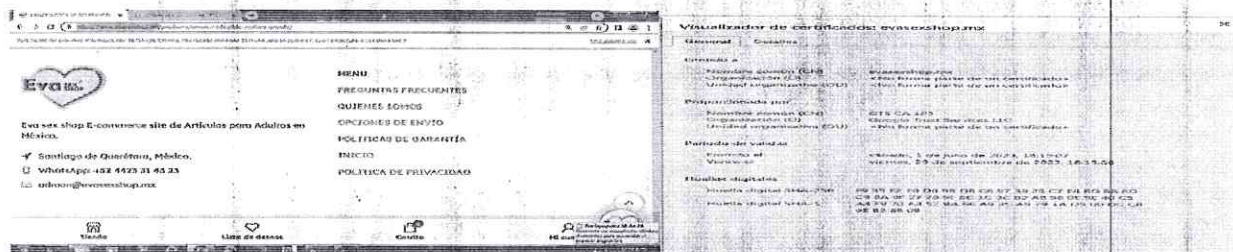

Página 80 de 112

MGEG

Calle Oriente 233 No. 178, Col. Agrícola Oriental,  
Demarcación Territorial Iztacalco, C.P. 08500, Ciudad de México.  
Tel. 55 57 01 47 46 ext. 1105

CIUDAD INNOVADORA  
Y DE DERECHOS





GOBIERNO DE LA  
CIUDAD DE MÉXICO

SECRETARÍA DE ADMINISTRACIÓN Y FINANZAS DE LA CIUDAD DE MÉXICO  
Tesorería de la Ciudad de México  
Coordinación Ejecutiva de Verificación de Comercio Exterior  
Dirección de Procedimientos Legales



Número de orden: CVD0900021/23  
Expediente: CPA0900021/23  
SAF/TCDMX/CEVCE/DPL/1175/2023

<https://www.evasexshop.mx/producto/dildo-suave-y-flexible-19-5-cm/>

Mercancía ubicada en el Recinto Fiscal.

Mercancía con la que se realizó la comparación



<https://www.evasexshop.mx/producto/dildo-transparente-blush-20-cm/>

Mercancía ubicada en el Recinto Fiscal.

Mercancía con la que se realizó la comparación

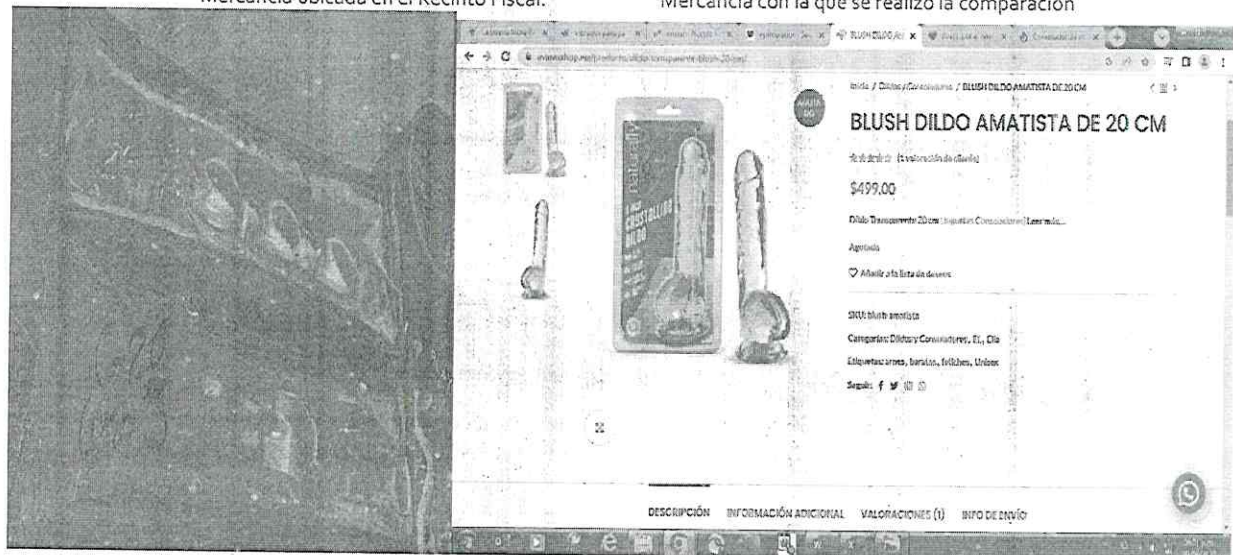

MGEO

Página 81 de 112

Calle Oriente 233 No. 178, Col. Agrícola Oriental,  
Demarcación Territorial Iztacalco, C.P. 08500, Ciudad de México.  
Tel. 55 57 01 47 46 ext. 1105

CIUDAD INNOVADORA  
Y DE DERECHOS

0327





GOBIERNO DE LA  
CIUDAD DE MÉXICO

SECRETARÍA DE ADMINISTRACIÓN Y FINANZAS DE LA CIUDAD DE MÉXICO  
Tesorería de la Ciudad de México  
Coordinación Ejecutiva de Verificación de Comercio Exterior  
Dirección de Procedimientos Legales



Número de orden: CVD0900021/23  
Expediente: CPA0900021/23  
SAF/TCDMX/CEVCE/DPL/1175/2023

<https://www.evasexshop.mx/producto/lances-cock-dildo-realista-grande/>

Mercancía ubicada en el Recinto Fiscal.

Mercancía con la que se realizó la comparación

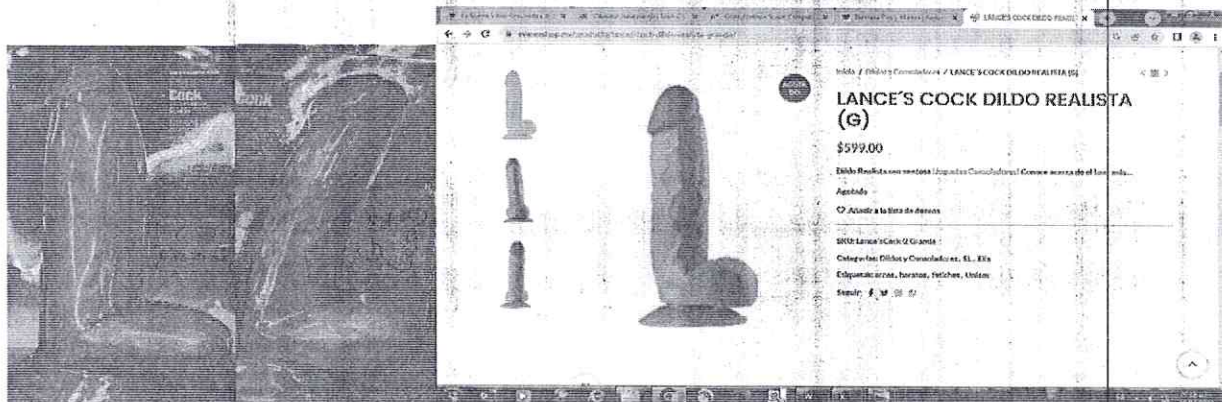

<https://www.evasexshop.mx/producto/pene-consolador-de-dos-cabezas/>

Mercancía ubicada en el Recinto Fiscal.

Mercancía con la que se realizó la comparación



MGE

Página 82 de 112

Calle Oriente 233 No. 178, Col. Agrícola Oriental,  
Demarcación Territorial Iztacalco, C.P. 08500, Ciudad de México.  
Tel. 55 57 01 47 46 ext. 1105

CIUDAD INNOVADORA  
Y DE DERECHOS





GOBIERNO DE LA  
CIUDAD DE MÉXICO

SECRETARÍA DE ADMINISTRACIÓN Y FINANZAS DE LA CIUDAD DE MÉXICO  
Tesorería de la Ciudad de México  
Coordinación Ejecutiva de Verificación de Comercio Exterior  
Dirección de Procedimientos Legales



Número de orden: CVD0900021/23  
Expediente: CPA0900021/23  
SAF/TCDMX/CEVCE/DPL/1175/2023

Respecto del inventario del Acta de Inicio de Procedimiento Administrativo en Materia Aduanera, que contiene el Caso Tres y Caso Cuatro, descritas como: **vibrador**, origen china, marca Wall Banger, estilo y/o modelo Deluxe Bunny, **vibrador**, origen china, marca Docco, sin estilo y/o modelo y **vibrador**, origen china, marca Calaxotics, Classix, FemaleVibration, FetishFantasy Series, VibrationLure y Wet Dreams, estilo y/o modelo Love Bunny, Top Notch, algunos sin estilo y/o modelo, apreciándose a simple vista que las mercancías objeto de valoración se tratan de mercancías nuevas y cuentan con una marca de poco reconocimiento dentro del territorio nacional, por tal motivo no cuentan con un prestigio o reconocimiento comercial, la valoración se realiza con los demás elementos que permite el artículo 73 de la Ley Aduanera, esto es, por su descripción, características y composición, de lo anteriormente expuesto se procede a realizar una investigación vía internet en la página electrónica: <https://www.platanomelon.mx> la cual cuenta con sucursal al interior de la República Mexicana, misma que se encuentra abierta al público en: Calle Rubén Darío 13, 9-B, Colonia Rincón del Bosque, Alcaldía Miguel Hidalgo C.P. 11580, Ciudad de México, donde se encontró: **vibrador**, estado nuevo, marca Gus, con un precio comercial de \$799.00 (Setecientos noventa y nueve pesos 00/100 M.N.), **vibrador**, estado nuevo, marca Lelo, con un precio comercial de \$2,999.00 (Dos mil novecientos noventa y nueve pesos 00/100 M.N.) y **vibrador**, estado nuevo, marca Ola, con un precio comercial de \$699.00 (Seiscientos noventa y nueve pesos 00/100 M.N.), las mercancías consideradas son tomando en cuenta tiendas en línea donde se comercializan las mercancías que venden el mayor número de unidades con el público en general dentro del territorio nacional a personas que no se encuentran vinculadas con los vendedores de las mercancías al primer nivel comercial después de la importación, tomando en consideración que entre ambos productos existen las mismas características que son vibradores, cuentan con la misma calidad ya que poseen mismas especificaciones y características, cuentan con el mismo prestigio comercial debido a que se adquieren con una aceptación en el mercado para ser adquiridas, asimismo cuentan con una marca comercial lo cual permite que sean distinguidos y tengan fácil aceptación en el mercado, por lo que tienen la misma utilidad y/o función para el que fueron diseñados, que aunque no sean iguales en todo, posean características y composición semejantes, lo que les permite cumplir las mismas funciones y ser comercialmente intercambiables en territorio nacional. Cabe mencionar como resultado de la investigación al no encontrarse algunas de las marcas que ostentan las mercancías en el inventario, se tomó de referencia una marca con calidad y prestigio comercial similar. Dichos precios servirán de referencia para determinar el valor en aduana de las mercancías ajustando de manera razonable, el precio, es decir, restando los costos por concepto de transporte, seguros, utilidades y gastos conexos, tales como manejo, carga y descarga en que incurra con motivo del transporte de las mercancías conforme a lo establecido en el artículo 75 fracción II de la Ley Aduanera, tomando un descuento del 25% por dichos conceptos al valor total de la mercancía. Derivado de lo anterior se precisa la siguiente liga e imagen que hace constar la existencia del domicilio donde se encuentran ubicados, así como la comparación respectiva realizada en la inspección física, con la comparada en tiendas virtuales, de igual manera se visualiza el valor que se obtuvo y la fecha y hora en que se realizó dicha consulta.

<https://www.platanomelon.mx>

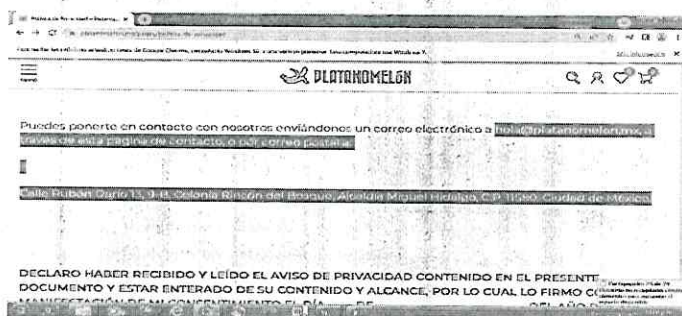

MGEG

Página 83 de 112

Calle Oriente 233 No. 178, Col. Agrícola Oriental,  
Demarcación Territorial Iztacalco, C.P. 08500, Ciudad de México.  
Tel. 55 57 01 47 46 ext. 1105

CIUDAD INNOVADORA  
Y DE DERECHOS

0328





GOBIERNO DE LA  
CIUDAD DE MÉXICO

SECRETARÍA DE ADMINISTRACIÓN Y FINANZAS DE LA CIUDAD DE MÉXICO  
Tesorería de la Ciudad de México  
Coordinación Ejecutiva de Verificación de Comercio Exterior  
Dirección de Procedimientos Legales



Número de orden: CVD0900021/23

Expediente: CPA0900021/23

SAF/TCDMX/CEVCE/DPL/1175/2023

<https://www.platanomelon.mx/products/gus-basics-vibrador-conejito?variant=40778721755273>

Mercancía ubicada en el Recinto Fiscal.

Mercancía con la que se realizó la comparación



<https://www.platanomelon.mx/products/lelo-lyla-2-vibrador-huevo?variant=41263882141833>

Mercancía ubicada en el Recinto Fiscal.

Mercancía con la que se realizó la comparación

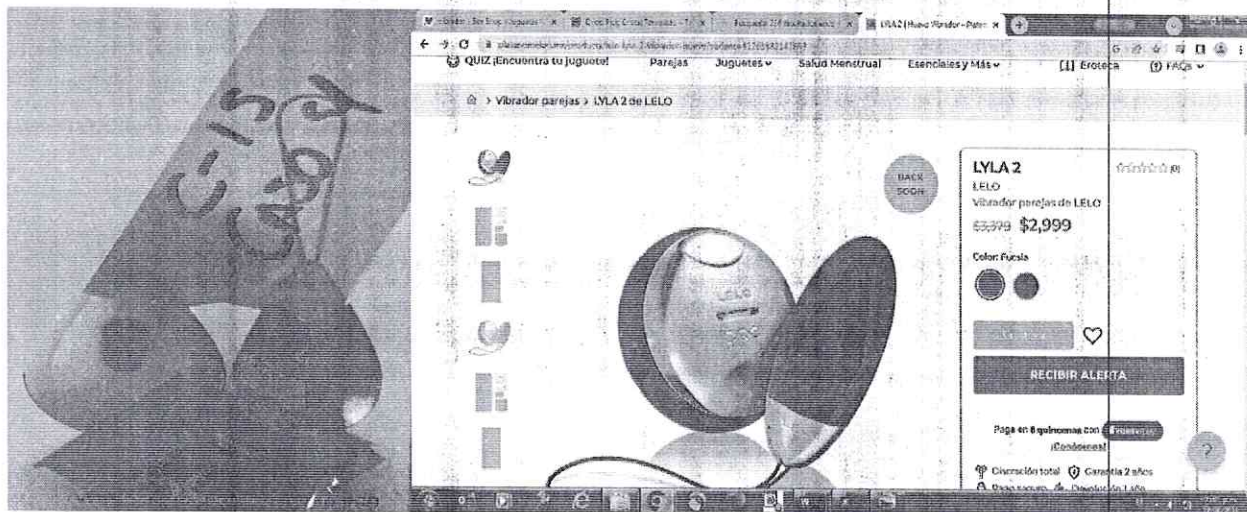

MGE

Página 84 de 112

Calle Oriente 233 No. 178, Col. Agrícola Oriental,  
Demarcación Territorial Iztacalco, C.P. 08500, Ciudad de México.  
Tel. 55 57 01 47 46 ext. 1105

CIUDAD INNOVADORA  
Y DE DERECHOS





GOBIERNO DE LA  
CIUDAD DE MÉXICO

SECRETARÍA DE ADMINISTRACIÓN Y FINANZAS DE LA CIUDAD DE MÉXICO  
Tesorería de la Ciudad de México  
Coordinación Ejecutiva de Verificación de Comercio Exterior  
Dirección de Procedimientos Legales

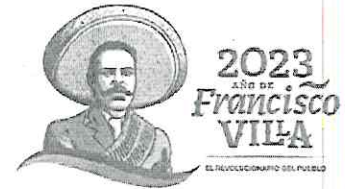

Número de orden: CVDog00021/23  
Expediente: CPA0900021/23  
SAF/TCDMX/CEVCE/DPL/1175/2023

<https://www.platanomelon.mx/products/vibrador-vaginal-ola>

Mercancía ubicada en el Recinto Fiscal.

Mercancía con la que se realizó la comparación

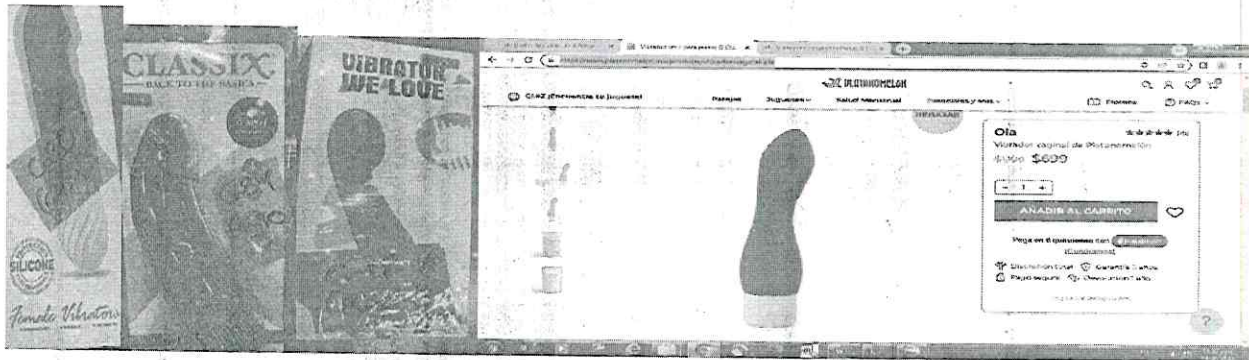

Respecto del inventario del Acta de Inicio de Procedimiento Administrativo en Materia Aduanera, que contiene el Caso Uno y Caso Cinco, descritas como: juego de dados, origen china, marca calexotics y pipedream, estilo y/o modelo SE-2434-05-2 y PD8001-00, medias, origen china, marca eissely, estilo y/o modelo WF2A-2682, WF2A2684, composición Poliamida, apreciándose a simple vista que las mercancías objeto de valoración se tratan de mercancías nuevas y cuentan con una marca de poco reconocimiento dentro del territorio nacional, por tal motivo no cuentan con un prestigio o reconocimiento comercial, la valoración se realiza con los demás elementos que permite el artículo 73 de la Ley Aduanera, esto es, por su descripción, características y composición, de lo anteriormente expuesto se procede a realizar una investigación vía internet en la página electrónica: <https://www.walmart.com.mx> la cual cuenta con sucursal al interior de la República Mexicana, misma que se encuentra abierta al público en: Walmart Aeropuerto, Avenida Calzada Ignacio Zaragoza #58 entre Aviación Civil y Asistencia Pública, Colonia Federal, Alcaldía Venustiano Carranza, C.P. 15700, Walmart Azcapotzalco, Av. Nextengo #78 entre calle Ferrocarriles Nacionales y 5 de Mayo, Colonia Santa Cruz Acayucan, Alcaldía Azcapotzalco, C.P. 02770 y Walmart Torre Lindavista, Miguel Othon de Mendizabal #343, entre calle Juan de Dios Batiz y Ma. Luida Estampa Ortigoza Colonia Nueva Industria Vallejo Alcaldía Gustavo A. Madero C.P. 07200, donde se encontró: juego de dados, estado nuevo, marca Hugo, con un precio comercial de \$139.05 (Ciento treinta y nueve pesos 05/100 M.N.), medias, estado nuevo, marca Adepaton, con un precio comercial de \$210.99 (Doscientos diez pesos 99/100 M.N.), las mercancías consideradas son tomando en cuenta tiendas en línea donde se comercializan las mercancías que venden el mayor número de unidades con el público en general dentro del territorio nacional a personas que no se encuentran vinculadas con los vendedores de las mercancías al primer nivel comercial después de la importación, tomando en consideración que entre ambos productos existen las mismas características que son dados y medias, cuentan con la misma calidad ya que poseen mismas especificaciones y características, cuentan con el mismo prestigio comercial debido a que se adquieren con una aceptación en el mercado para ser adquiridas, asimismo cuentan con una marca comercial lo cual permite que sean distinguidos y tengan fácil aceptación en el mercado, por lo que tienen la misma utilidad y/o función para el que fueron diseñados, que aunque no sean iguales en todo, posean características y composición semejantes, lo que les permite cumplir las mismas funciones y ser comercialmente intercambiables en territorio nacional. Cabe mencionar como resultado de la investigación al no encontrarse algunas de las marcas que ostentan las mercancías en el inventario, se tomó de referencia una marca con calidad y prestigio comercial similar. Dichos precios servirán de referencia para determinar el valor en aduana de las mercancías ajustando de manera razonable, el precio, es decir, restando los costos por concepto de transporte, seguros, utilidades y gastos conexos, tales como manejo, carga y descarga en que incurra con motivo del transporte de las mercancías conforme a lo establecido en el artículo 75 fracción II de la Ley Aduanera, tomando un descuento del 25% por dichos conceptos al valor total de la mercancía. Derivado de lo anterior se precisa la siguiente liga e imagen que hace constar la

MGEG

Página 85 de 112

Calle Oriente 233 No. 178, Col. Agrícola Oriental,  
Demarcación Territorial Iztacalco, C.P. 08500, Ciudad de México.  
Tel. 55 57 01 47 46 ext. 1105

CIUDAD INNOVADORA  
Y DE DERECHOS

0329





GOBIERNO DE LA  
CIUDAD DE MÉXICO

SECRETARÍA DE ADMINISTRACIÓN Y FINANZAS DE LA CIUDAD DE MÉXICO  
Tesorería de la Ciudad de México  
Coordinación Ejecutiva de Verificación de Comercio Exterior  
Dirección de Procedimientos Legales



2023  
AÑO DE  
Francisco  
VILLA  
EL REVOLUCIONARIO DEL PUEBLO

Número de orden: CVD0900021/23  
Expediente: CPA0900021/23  
SAF/TCDMX/CEVCE/DPL/1175/2023

existencia del domicilio donde se encuentran ubicados, así como la comparación respectiva realizada en la inspección física, con la comparada en tiendas virtuales, de igual manera se visualiza el valor que se obtuvo y la fecha y hora en que se realizó dicha consulta.

<https://www.walmart.com.mx>

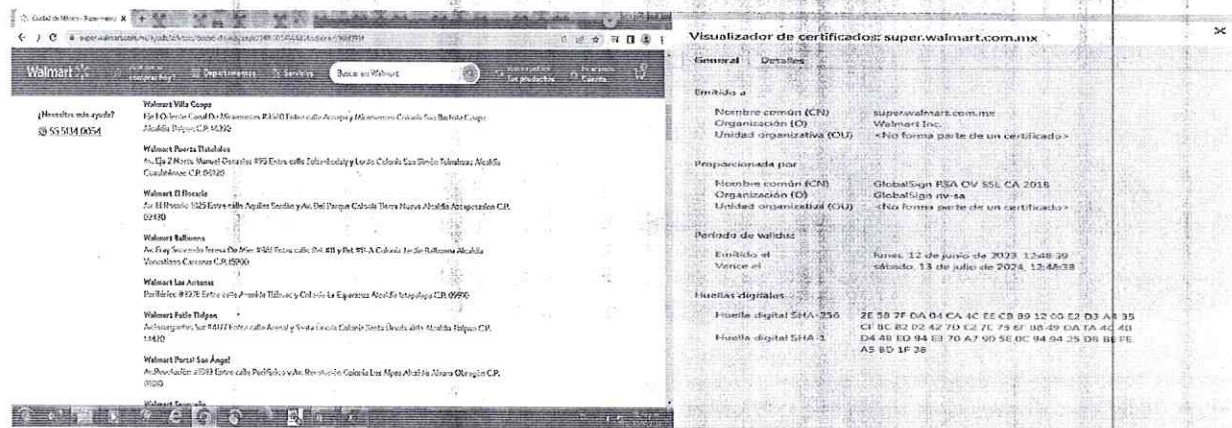

<https://www.walmart.com.mx/ip/bienestar-sexual/de-dados-sexuales-de-4-piezas-para-parejas-dados-de-amor-para-el-estres-de-pareja-novedad-aventurero-para-parej-hugo-dados-de-amor-para-adultos/00072569120664>  
Mercancía ubicada en el Recinto Fiscal. Mercancía con la que se realizó la comparación

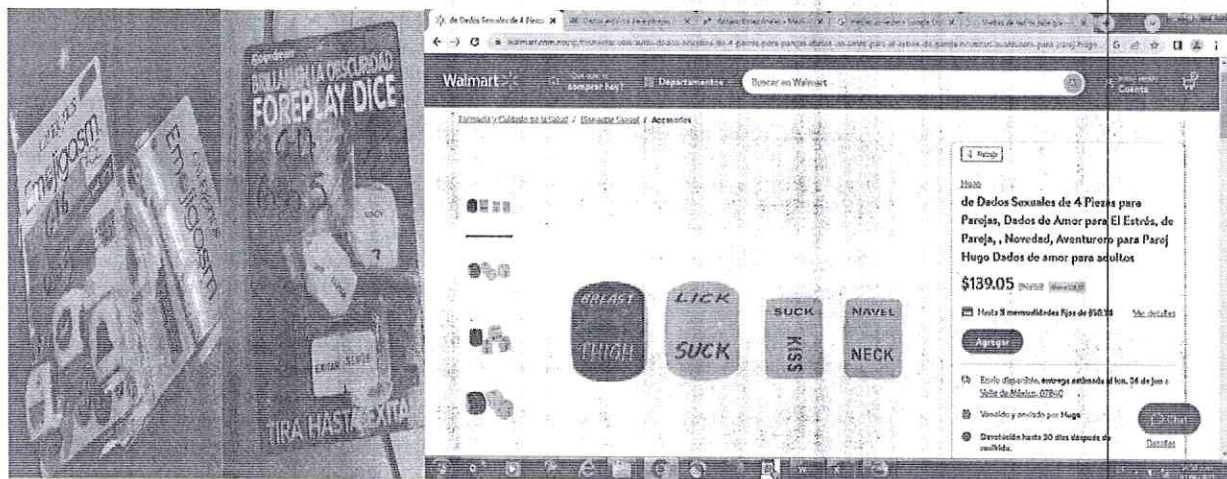





GOBIERNO DE LA  
CIUDAD DE MÉXICO

SECRETARÍA DE ADMINISTRACIÓN Y FINANZAS DE LA CIUDAD DE MÉXICO  
Tesorería de la Ciudad de México  
Coordinación Ejecutiva de Verificación de Comercio Exterior  
Dirección de Procedimientos Legales



Número de orden: CVD0900021/23  
Expediente: CPA0900021/23  
SAF/TCDMX/CEVCE/DPL/1175/2023

[https://www.walmart.com.mx/ip/ropa-para-mujer/medias-de-red-de-talla-grande-medias-de-red-negras-medias-altas-hasta-el-muslo-pantimedias-con-ti-adepton-wmzl-2052-4/00695150449749?srsid=AR57-fAzSK67jvXKq9tP\\_7GguPrZn5dakuHAPdzO1Xf5tn2mGZc8jaz7Wjo](https://www.walmart.com.mx/ip/ropa-para-mujer/medias-de-red-de-talla-grande-medias-de-red-negras-medias-altas-hasta-el-muslo-pantimedias-con-ti-adepton-wmzl-2052-4/00695150449749?srsid=AR57-fAzSK67jvXKq9tP_7GguPrZn5dakuHAPdzO1Xf5tn2mGZc8jaz7Wjo)  
Mercancía ubicada en el Recinto Fiscal. Mercancía con la que se realizó la comparación

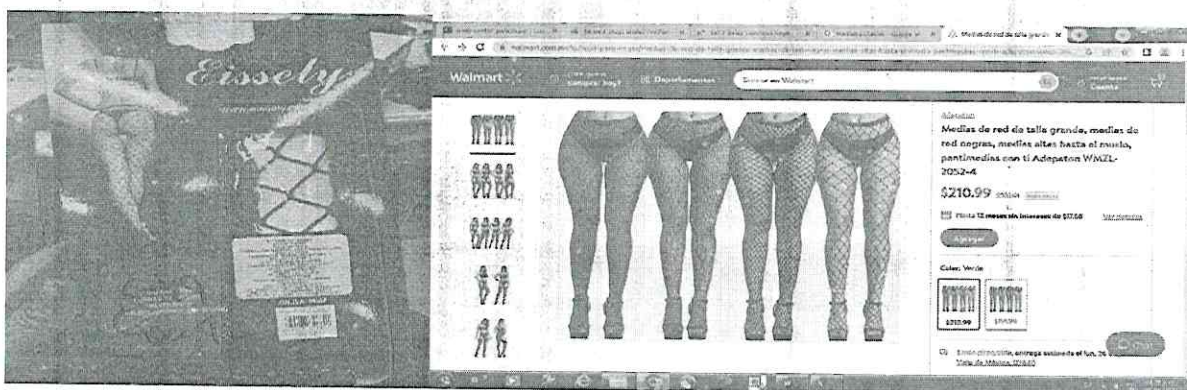

Por lo tanto, esta autoridad determina que el Valor Aduana para el Caso Uno, Caso Dos, Caso Tres, Caso Cuatro, Caso Cinco y Caso Seis de mercancías nuevas es el siguiente:

Valor Aduana Caso Uno	\$474.73 (Cuatrocientos setenta y cuatro pesos 73/100 M.N.)
Valor Aduana Caso Dos	\$1,210.50 (Mil doscientos diez pesos 50/100 M.N.)
Valor Aduana Caso Tres	\$23,910.00 (Veintitrés mil novecientos diez pesos 00/100 M.N.)
Valor Aduana Caso Cuatro	\$3,452.25 (Tres mil cuatrocientos cincuenta y dos pesos 25/100 M.N.)
Valor Aduana Caso Cinco	\$10,125.86 (Diez mil ciento veinticinco pesos 86/100 M.N.)
Valor Aduana Caso Seis	\$3,891.00 (Tres mil ochocientos noventa y un pesos 00/100 M.N.)

Por lo anteriormente señalado, esta autoridad procede a señalar las Fracciones Arancelarias y el valor aduana de cada una de las mercancías de los Casos Uno, Dos, Tres, Cuatro, Cinco y Seis que esta autoridad embargó precautoriamente el 07 de junio 2023, y que no acreditaron su legal estancia, tenencia y/o importación en el país.

MGE

Página 87 de 112

Calle Oriente 233 No. 178, Col. Agrícola Oriental,  
Demarcación Territorial Iztacalco, C.P. 08500, Ciudad de México.  
Tel. 55 57 01 47 46 ext. 1105

CIUDAD INNOVADORA  
Y DE DERECHOS

0330





GOBIERNO DE LA  
CIUDAD DE MÉXICO

SECRETARÍA DE ADMINISTRACIÓN Y FINANZAS DE LA CIUDAD DE MÉXICO

Tesorería de la Ciudad de México

Coordinación Ejecutiva de Verificación de Comercio Exterior

Dirección de Procedimientos Legales



2023  
AÑO DE  
Francisco  
VILLA  
EL REVOLUCIONARIO DEL PUEBLO

Número de orden: CVD0900021/23

Expediente: CPA0900021/23

SAF/TCDMX/CEVCE/DPL/1175/2023

Caso Uno:

CANTIDAD	UNIDAD DE MEDIDA	DESCRIPCIÓN	ORIGEN	MARCA	ESTILO Y/O MODELO	COMPOSICIÓN	TEJIDO TEXTIL	PERSONA QUE LO UTILIZA	ESTADO	NOM-004-SE-2021	OBSERVACIONES	FRACCIÓN ARANCELARIA	VALOR COMERCIAL POR CANTIDAD	VALOR COMERCIAL UNITARIO	PRECIO UNITARIO	VALOR EN ADUANA
1	PIEZA	MEDIAS	CHINA	EISSELY	WF2A-2682	94% POLIAMIDA Y 6% ELASTANO	PUNTO	MUJER	NUEVO	CUMPLE	RFC: DEC121218A1A	6115.21.01 00	\$210.99	\$210.99	\$158.24	\$158.24
2	PIEZA	MEDIAS	CHINA	EISSELY	WF2A2684	94% POLIAMIDA Y 6% ELASTANO	PUNTO	MUJER	NUEVO	CUMPLE	RFC: DEC121218A1A	6115.21.01 00	\$421.98	\$210.99	\$158.24	\$316.49

Caso Dos:

CANTIDAD	UNIDAD DE MEDIDA	DESCRIPCIÓN	ORIGEN	MARCA	ESTILO Y/O MODELO	COMPOSICIÓN	TEJIDO TEXTIL	PERSONA QUE LO UTILIZA	ESTADO	NOM-004-SE-2021	CAUSAL DE INCUMPLIMIENTO A LA N.O.M	FRACCIÓN ARANCELARIA	VALOR COMERCIAL POR CANTIDAD	VALOR COMERCIAL UNITARIO	PRECIO UNITARIO	VALOR EN ADUANA
4	PIEZA	BODY	CHINA	CINDYLOVE	L-2267	5% ELASTANO Y 95% POLIAMIDA	PUNTO	MUJER	NUEVO	NO CUMPLE	SIN IMPORTADOR	6114.30.02 99	\$1,076.00	\$269.00	\$201.75	\$807.00
2	PIEZA	BODY	CHINA	CINDYLOVE	L-2273	5% ELASTANO Y 95% POLIAMIDA	PUNTO	MUJER	NUEVO	NO CUMPLE	SIN IMPORTADOR	6114.30.02 99	\$538.00	\$269.00	\$201.75	\$403.50

Caso Tres:

CANTIDAD	UNIDAD DE MEDIDA	DESCRIPCIÓN	ORIGEN	MARCA COMERCIAL QUE OSTENTA	ESTILO Y/O MODELO	ESTADO	NOM-004-SCFI-2013	OBSERVACIONES	FRACCIÓN ARANCELARIA	VALOR COMERCIAL POR CANTIDAD	VALOR COMERCIAL UNITARIO	PRECIO UNITARIO	VALOR EN ADUANA
2	PIEZA	ESTIMULADOR	CHINA	BLUSH	BL-74100 PINK	NUEVO	CUMPLE	CON IMPORTADOR	9019.10.02 00	\$1,100.00	\$550.00	\$412.50	\$825.00
2	PIEZA	ESTIMULADOR	CHINA	BLUSH	BL-74302 BLUE*	NUEVO	CUMPLE	CON IMPORTADOR	9019.10.02 00	\$1,100.00	\$550.00	\$412.50	\$825.00
1	PIEZA	ESTIMULADOR	CHINA	PIPEDREAMS	PD2637-11	NUEVO	CUMPLE	CON IMPORTADOR	9019.10.02 00	\$523.00	\$523.00	\$392.25	\$392.25
1	PIEZAS	ESTIMULADOR	CHINA	CHIMONG	QJYSZ 1-2016	NUEVO	CUMPLE	CON IMPORTADOR	9019.10.02 00	\$459.00	\$459.00	\$344.25	\$344.25
1	PIEZA	ESTIMULADOR	CHINA	PIPEDREAMS	PD7071-12	NUEVO	CUMPLE	CON IMPORTADOR	9019.10.02 00	\$340.00	\$340.00	\$255.00	\$255.00
1	PIEZA	ESTIMULADOR	CHINA	BLUSH	SIN MODELO	NUEVO	CUMPLE	CON IMPORTADOR	9019.10.02 00	\$2,350.00	\$2,350.00	\$1,762.50	\$1,762.50

MGEG

Página 88 de 112

Calle Oriente 233 No. 178, Col. Agrícola Oriental,  
Demarcación Territorial Iztacalco, C.P. 08500, Ciudad de México:  
Tel. 55 57 01 47 46 ext. 1105

CIUDAD INNOVADORA  
Y DE DERECHOS





GOBIERNO DE LA  
CIUDAD DE MÉXICO

SECRETARÍA DE ADMINISTRACIÓN Y FINANZAS DE LA CIUDAD DE MÉXICO  
Tesorería de la Ciudad de México  
Coordinación Ejecutiva de Verificación de Comercio Exterior  
Dirección de Procedimientos Legales



Número de orden: CVD0900021/23  
Expediente: CPA0900021/23  
SAF/TCDMX/CEVCE/DPL/1175/2023

CANTIDA D	UNIDA D DE MEDID A	DESCRIPCIÓN	ORIGE N	MARCA COMERCIAL QUE OSTENTA	ESTILO Y/O MODELO	ESTAD O	NOM- 024- SCFI- 2013	OBSERVACIONE S	FRACCION ARANCELARI A	VALOR COMERCIA L POR CANTIDAD	VALOR COMERCIA L UNITARIO	PRECIO UNITARI O	VALOR EN ADUAN A
1	PIEZA	VIBRADOR	CHINA	REAL FEEL DELUXE	SIN MODELO	NUEVO	CUMPL E	ESTIMULADOR ELÉCTRICO ER DISTRIBUCION SA DE CV*	9019.10.02 00	\$850.00	\$850.00	\$837.50	\$837.50
1	PIEZA	VIBRADOR	CHINA	FETISH FANTASY SERIES	SIN MODELO	NUEVO	CUMPL E	ESTIMULADOR ELÉCTRICO ER DISTRIBUCION SA DE CV*	9019.10.02 00	\$699.00	\$699.00	\$524.25	\$524.25
2	PIEZA	VIBRADOR	CHINA	AUNATUREL	SIN MODELO	NUEVO	CUMPL E	TENOVAR SOLUCIONES EMPRESARIALES SA DE CV	9019.10.02 00	\$1,700.00	\$850.00	\$637.50	\$1,275.00
1	PIEZA	VIBRADOR	CHINA	VIBRATION LURE	TOP NOTCH	NUEVO	CUMPL E	ESTIMULADOR ELÉCTRICO ER DISTRIBUCION SA DE CV*	9019.10.02 00	\$850.00	\$850.00	\$637.50	\$637.50
1	PIEZA	VIBRADOR	CHINA	VIBRATION LURE	TOP NOTCH	NUEVO	CUMPL E	ESTIMULADOR ELÉCTRICO ER DISTRIBUCION SA DE CV*	9019.10.02 00	\$699.00	\$699.00	\$524.25	\$524.25
1	PIEZA	ESTIMULADOR *	CHINA	FETISH FANTASY SERIES	LUCKY LADY DUAL STIMULATO R	NUEVO	CUMPL E NOM- 050- SCFI- 2004*	TENOVAR SOLUCIONES EMPRESARIALES SA DE CV	9019.10.99 99	\$1,470.00	\$1,470.00	\$3,102.50	\$3,102.50
1	PIEZA	ESTIMULADOR *	CHINA	DR. SKIN	DP COCK	NUEVO	CUMPL E NOM- 050- SCFI- 2004*	ESTIMULADOR MANUAL ER DISTRIBUCION SA DE CV*	9019.10.99 99	\$1,446.00	\$1,446.00	\$3,084.50	\$3,084.50
1	PIEZA	VIBRADOR	CHINA	X5	SIN MODELO	NUEVO	CUMPL E	ESTIMULADOR ELÉCTRICO ER DISTRIBUCION SA DE CV*	9019.10.02 00	\$1,050.00	\$1,050.00	\$787.50	\$787.50
2	PIEZA	ESTIMULADOR *	CHINA	LANCE'S COCK	OSD0	NUEVO	CUMPL E NOM- 050- SCFI- 2004*	ESTIMULADOR MANUAL ER DISTRIBUCION SA DE CV*	9019.10.99 99	\$660.00	\$340.00	\$255.00	\$510.00
1	PIEZA	VIBRADOR	CHINA	WALL BANGER	DELUXE BUNNY	NUEVO	CUMPL E	ESTIMULADOR ELÉCTRICO ER DISTRIBUCION SA DE CV*	9019.10.02 00	\$799.00	\$799.00	\$599.25	\$599.25

MGE

Página 89 de 112

Calle Oriente 233 No. 178, Col. Agrícola Oriental,  
Demarcación Territorial Iztacalco, C.P. 08500, Ciudad de México.  
Tel. 55 57 01 47 46 ext. 1105

CIUDAD INNOVADORA  
Y DE DERECHOS

0331





GOBIERNO DE LA  
CIUDAD DE MÉXICO

SECRETARÍA DE ADMINISTRACIÓN Y FINANZAS DE LA CIUDAD DE MÉXICO

Tesorería de la Ciudad de México

Coordinación Ejecutiva de Verificación de Comercio Exterior

Dirección de Procedimientos Legales



2023  
AÑO DE  
Francisco  
VILLA

EL REVOLUCIONARIO DEL PUEBLO

Número de orden: CVD0900021/23

Expediente: CPA0900021/23

SAF/TCDMX/CEVCE/DPL/1175/2023

CANTIDAD	UNIDAD DE MEDIDA	DESCRIPCIÓN	ORIGEN	MARCA COMERCIAL QUE OSTENTA	ESTILO Y/O MODELO	ESTADO	NOM-050-SCFI-2004*	OBSERVACIONES	FRACCIÓN ARANCELARIA	VALOR COMERCIAL POR CANTIDAD	VALOR COMERCIAL UNITARIO	PRECIO UNITARIO	VALOR EN ADUANA
1	PIEZA	ESTIMULADOR	CHINA	LANCE'S COCK	Q5-8008	NUEVO	CUMPLE NOM-050-SCFI-2004*	ESTIMULADOR MANUAL ER DISTRIBUCION SA DE CV*	9019.10.99.99	\$599.00	\$599.00	\$449.25	\$449.25
1	PIEZA	ESTIMULADOR	CHINA	LANCE'S COCK	Q5-D016	NUEVO	CUMPLE NOM-050-SCFI-2004*	ESTIMULADOR MANUAL ER DISTRIBUCION SA DE CV*	9019.10.99.99	\$340.00	\$340.00	\$255.00	\$255.00
1	PIEZA	VIBRADOR	CHINA	WET DREAMS	LOVE BUNNY	NUEVO	CUMPLE	ESTIMULADOR ELÉCTRICO ER DISTRIBUCION SA DE CV*	9019.10.02.00	\$699.00	\$699.00	\$524.25	\$524.25
1	PIEZA	VIBRADOR	CHINA	LILO	CHIMONG	NUEVO	CUMPLE	ESTIMULADOR ELÉCTRICO ER DISTRIBUCION SA DE CV*	9019.10.02.00	\$2,350.00	\$2,350.00	\$1,762.50	\$1,762.50
2	PIEZA	VIBRADOR	CHINA	DOCOO	SIN MODELO	NUEVO	CUMPLE	TENOVAR SOLUCIONES EMPRESARIALES SA DE CV	9019.10.02.00	\$3,174.00	\$1,587.00	\$1,390.25	\$1,380.50
1	PIEZA	VIBRADOR	CHINA	KING COCK	SIN MODELO	NUEVO	CUMPLE	TENOVAR SOLUCIONES EMPRESARIALES SA DE CV	9019.10.02.00	\$680.00	\$680.00	\$510.00	\$510.00
1	PIEZA	VIBRADOR	CHINA	FEMALE VIBRATION	SIN MODELO	NUEVO	CUMPLE	TENOVAR SOLUCIONES EMPRESARIALES SA DE CV	9019.10.02.00	\$699.00	\$699.00	\$524.25	\$524.25
1	PIEZA	VIBRADOR	CHINA	SIN MARCA	SIN MODELO	NUEVO	CUMPLE	TENOVAR SOLUCIONES EMPRESARIALES SA DE CV	9019.10.02.00	\$1,587.00	\$1,587.00	\$1,390.25	\$1,390.25
1	PIEZA	VIBRADOR	CHINA	CLASSIX	SIN MODELO	NUEVO	CUMPLE	ESTIMULADOR ELÉCTRICO ER DISTRIBUCION SA DE CV*	9019.10.02.00	\$699.00	\$699.00	\$524.25	\$524.25
2	PIEZA	VIBRADOR	CHINA	CALEXOTICS	SIN MODELO	NUEVO	CUMPLE	ESTIMULADOR ELÉCTRICO ER DISTRIBUCION SA DE CV*	9019.10.02.00	\$1,398.00	\$699.00	\$524.25	\$1,048.50
3	PIEZA	VIBRADOR	CHINA	BLUSH	SIN MODELO	NUEVO	CUMPLE	JAVIER MOSQUEDA MONTIEL	9019.10.02.00	\$1,650.00	\$550.00	\$412.50	\$1,237.50





GOBIERNO DE LA  
CIUDAD DE MÉXICO

SECRETARÍA DE ADMINISTRACIÓN Y FINANZAS DE LA CIUDAD DE MÉXICO  
Tesorería de la Ciudad de México  
Coordinación Ejecutiva de Verificación de Comercio Exterior  
Dirección de Procedimientos Legales



Número de orden: CVD0900021/23  
Expediente: CPA0900021/23  
SAF/TCDMX/CEVCE/DPL/1175/2023

CANTIDAD	UNIDAD DE MEDIDA	DESCRIPCIÓN	ORIGEN	MARCA COMERCIAL QUE OSTENTA	ESTILO Y/O MODELO	ESTADO	NOM-024-SCFI-2013	OBSERVACIONES	FRACCION ARANCELARIA	VALOR COMERCIAL POR CANTIDAD	VALOR COMERCIAL UNITARIO	PRECIO UNITARIO	VALOR EN ADUANA
1	PIEZA	VIBRADOR	CHINA	DOCOO	ZK011	NUEVO	CUMPLE	ESTIMULADOR ELECTRICER DISTRIBUCION SA DE CV*	9019.10.02 00	\$1,890.00	\$1,890.00	\$2,417.50	\$1,417.50

Caso Cuatro:

CANTIDAD	UNIDAD DE MEDIDA	DESCRIPCIÓN	ORIGEN	MARCA COMERCIAL QUE OSTENTA	ESTILO Y/O MODELO	ESTADO	NOM-024-SCFI-2013	OBSERVACIONES	FRACCION ARANCELARIA	VALOR COMERCIAL POR CANTIDAD	VALOR COMERCIAL UNITARIO	PRECIO UNITARIO	VALOR EN ADUANA
1	PIEZA	ESTIMULADOR	CHINA	ARES	LL-82105	NUEVO	NO CUMPLE	SIN IMPORTADOR	9019.10.02 00	\$239.00	\$239.00	\$179.25	\$179.25
1	PIEZA	ESTIMULADOR	CHINA	SIN MARCA	B07YVCC8X2	NUEVO	NO CUMPLE	SIN IMPORTADOR	9019.10.02 00	\$2,350.00	\$2,350.00	\$1,762.50	\$1,762.50
1	PIEZA	MASAJEADOR*	CHINA	ICICLES	SIN MODELO	NUEVO	NO CUMPLE NOM-050-SCFI-2014*	SIN IMPORTADOR	9019.10.99 99	\$576.00	\$576.00	\$432.00	\$432.00
2	PIEZA	VIBRADOR	CHINA	DOCOO	SIN MODELO	NUEVO	NO CUMPLE	SIN IMPORTADOR	9019.10.02 00	\$598.00	\$299.00	\$224.25	\$448.50
1	PIEZA	VIBRADOR	CHINA	CLASSIX	SIN MODELO	NUEVO	NO CUMPLE	SIN IMPORTADOR	9019.10.02 00	\$420.00	\$420.00	\$315.00	\$315.00
1	PIEZA	VIBRADOR	CHINA	CLASSIX	ROCKET BULLET	NUEVO	NO CUMPLE	SIN IMPORTADOR	9019.10.02 00	\$420.00	\$420.00	\$315.00	\$315.00

Caso Cinco:

CANTIDAD	UNIDAD DE MEDIDA	DESCRIPCIÓN	ORIGEN	MARCA	ESTILO Y/O MODELO	TIPO	ESTADO	NOM-050-SCFI-2004	CAUSAL DE INCUMPLIMIENTO A LA NOM	FRACCION ARANCELARIA	VALOR COMERCIAL POR CANTIDAD	VALOR COMERCIAL UNITARIO	PRECIO UNITARIO	VALOR EN ADUANA
1	PIEZA	MASAJEADOR	CHINA	LANCE'S COCK	OS-8009	2.2 IN	NUEVO	CUMPLE	CON IMPORTADOR	9019.10.99 99	\$599.00	\$599.00	\$449.25	\$449.25
2	PIEZA	MASAJEADOR	CHINA	TOP CAT	518	6.5 IN	NUEVO	CUMPLE	CON IMPORTADOR	9019.10.99 99	\$680.00	\$340.00	\$255.00	\$510.00
1	PIEZA	MASAJEADOR	CHINA	TOP CAT	302-PUR	SIN TIPO	NUEVO	CUMPLE	CON IMPORTADOR	9019.10.99 99	\$340.00	\$340.00	\$255.00	\$255.00
1	PIEZA	MASAJEADOR	CHINA	PIPEDREAM	PD3303-01	IPP-2K559LB LU	NUEVO	CUMPLE	CON IMPORTADOR	9019.10.99 99	\$239.00	\$239.00	\$179.25	\$179.25
1	PIEZA	ESTIMULADOR	CHINA	PIPEDREAM	PD1950-23	SIN TIPO	NUEVO	CUMPLE	CON IMPORTADOR	9019.10.99 99	\$470.00	\$470.00	\$352.50	\$352.50

MGE

Página 91 de 112

Calle Oriente 233 No. 178, Col. Agrícola Oriental,  
Demarcación Territorial Iztacalco, C.P. 08500, Ciudad de México.  
Tel. 55 57 01 47 46 ext. 1105

CIUDAD INNOVADORA  
Y DE DERECHOS

0332





GOBIERNO DE LA  
CIUDAD DE MÉXICO

SECRETARÍA DE ADMINISTRACIÓN Y FINANZAS DE LA CIUDAD DE MÉXICO  
Tesorería de la Ciudad de México  
Coordinación Ejecutiva de Verificación de Comercio Exterior  
Dirección de Procedimientos Legales



2023  
AÑO DE  
Francisco  
VILLA

EL REVOLUCIONARIO DEL PUEBLO

Número de orden: CVD0900021/23

Expediente: CPA0900021/23

SAF/TCDMX/CEVCE/DPL/1175/2023

CANTIDAD	UNIDAD DE MEDIDA	DESCRIPCIÓN	ORIGEN	MARCA	ESTILO Y/O MODELO	TIPO	ESTADO	NOM-050-SCFI-2004	CAUSAL DE INCUMPLIMIENTO A LA NOM	FRACCIÓN ARANCELARIA	VALOR COMERCIAL POR CANTIDAD	VALOR COMERCIAL UNITARIO	PRECIO UNITARIO	VALOR EN ADUANA
2	PIEZA	ENEMA CON CÁNULA*	CHINA	CLEANDOUCHÉ	G001	SIN TIPO	NUEVO	CUMPLE	CON IMPORTADOR	3926.90.99	\$514.00	\$257.00	\$192.75	\$385.50
1	PIEZA	ENEMA CON CÁNULA*	CHINA	CLEANDOUCHÉ	G002	SIN TIPO	NUEVO	CUMPLE	CON IMPORTADOR	3926.90.99	\$257.00	\$257.00	\$192.75	\$192.75
2	PIEZA	ENEMA CON CÁNULA*	CHINA	CLEANDOUCHÉ	G003	SIN TIPO	NUEVO	CUMPLE	CON IMPORTADOR	3926.90.99	\$514.00	\$257.00	\$192.75	\$385.50
1	PIEZA	ESTIMULADOR	CHINA	CALEXOTICS	SE-0883-20-3*	SIN	NUEVO	CUMPLE	CON IMPORTADOR	9019.10.99	\$569.00	\$569.00	\$426.75	\$426.75
1	PIEZA	ESTIMULADOR	CHINA	PIPEDREAM	RD423	SIN TIPO	NUEVO	CUMPLE	CON IMPORTADOR	9019.10.99	\$239.00	\$239.00	\$179.25	\$179.25
2	PIEZA	JUEGO DE DADOS	CHINA	CALEXOTICS	SE-2434-05-2	SIN TIPO	NUEVO	CUMPLE	CON IMPORTADOR	9504.90.99	\$278.10	\$139.05	\$104.29	\$208.58
1	PIEZA	JUEGO DE DADOS	CHINA	PIPEDREAM	PD8001-00	SIN TIPO	NUEVO	CUMPLE	CON IMPORTADOR	9504.90.99	\$139.05	\$139.05	\$104.29	\$104.29
1	PIEZA	ESTIMULADOR	CHINA	PIPEDREAM	PD1444-12	SIN TIPO	NUEVO	CUMPLE	CON IMPORTADOR	9019.10.99	\$239.00	\$239.00	\$179.25	\$179.25
1	PIEZA	ESTIMULADOR	CHINA	CALEXOTICS	SE-0004-31-2	8.25"X.75"	NUEVO	CUMPLE	CON IMPORTADOR	9019.10.99	\$239.00	\$239.00	\$179.25	\$179.25
1	PIEZA	ESTIMULADOR	CHINA	CALEXOTICS	SE-0004-32-2	8.25"X.75"	NUEVO	CUMPLE	CON IMPORTADOR	9019.10.99	\$239.00	\$239.00	\$179.25	\$179.25
1	PIEZA	JUEGO DE ESPOSAS	CHINA	PIPEDREAM	PD3801-15	SIN TIPO	NUEVO	CUMPLE	CON IMPORTADOR	7326.19.99	\$449.00	\$449.00	\$336.75	\$336.75
1	PIEZA	ESTIMULADOR	CHINA	ELAN	5008	SIN TIPO	NUEVO	CUMPLE	CON IMPORTADOR	9019.10.99	\$1,300.00	\$1,300.00	\$975.00	\$975.00
2	PIEZA	ESTIMULADOR	CHINA	SIN MARCA	BC02	SIN TIPO	NUEVO	CUMPLE	CON IMPORTADOR	9019.10.99	\$998.00	\$499.00	\$374.25	\$748.50
1	JUEGO	MASAJEADOR 2 PIEZAS	CHINA	CALEXOTICS	SE-0440-10-3	2"X1.25" 3-5"X2"	NUEVO	CUMPLE	CON IMPORTADOR	9019.10.99	\$427.00	\$427.00	\$320.25	\$320.25
1	PIEZA	MUÑECA INFLABLE	CHINA	ZERO TOLERANCE	SIN MODELO	SIN TIPO	NUEVO	CUMPLE	ESTIMULADOR MANUAL ER DISTRIBUCION SA DE CV*	9503.00.23	\$921.00	\$921.00	\$690.75	\$690.75
2	PIEZA	MASAJEADOR VAGINAL	CHINA	CLASSIX	DUO-TONE-BALLS	SIN TIPO	NUEVO	CUMPLE	ESTIMULADOR MANUAL ER DISTRIBUCION SA DE CV*	9019.10.99	\$478.00	\$239.00	\$179.25	\$358.50
1	PIEZA	MASAJEADOR VAGINAL	CHINA	CALEXOTICS	SIN MODELO	SIN TIPO	NUEVO	CUMPLE	ESTIMULADOR MANUAL ER DISTRIBUCION SA DE CV*	9019.10.99	\$239.00	\$239.00	\$179.25	\$179.25
1	PIEZA	MASAJEADOR VAGINAL	CHINA	BLUSH	BL-23162	SIN TIPO	NUEVO	CUMPLE	TENOVAR SOLUCIONES EMPRESARIALES SA DE CV	9019.10.99	\$239.00	\$239.00	\$179.25	\$179.25
2	PIEZA	ESTIMULADOR	CHINA	STAYHARD	SIN MODELO	SIN TIPO	NUEVO	CUMPLE	TENOVAR SOLUCIONES EMPRESARIALES SA DE CV	9019.10.99	\$478.00	\$239.00	\$179.25	\$358.50

MGE

Página 92 de 112

Calle Oriente 233 No. 178, Col. Agrícola Oriental,  
Demarcación Territorial Iztacalco, C.P. 08500, Ciudad de México.  
Tel: 55 57 01 47 46 ext. 1105

CIUDAD INNOVADORA  
Y DE DERECHOS





GOBIERNO DE LA  
CIUDAD DE MÉXICO

SECRETARÍA DE ADMINISTRACIÓN Y FINANZAS DE LA CIUDAD DE MÉXICO  
Tesorería de la Ciudad de México  
Coordinación Ejecutiva de Verificación de Comercio Exterior  
Dirección de Procedimientos Legales



Número de orden: CVD0900021/23  
Expediente: CPA0900021/23  
SAF/TCDMX/CEVCE/DPL/1175/2023

CANTIDA D	UNIDA D DE MEDID A	DESCRIPCION	ORIGE N	MARCA	ESTILO Y/O MODELO	TIPO	ESTAD O	NOM- 050- SCFI- 2004	CAUSAL DE INCUMPLIMIE NTO A LA N.O.M	FRACCION ARANCELARI A	VALOR COMERCI AL POR CANTIDA D	VALOR COMERCI AL UNITARIO	PRECIO UNITARI O	VALOR EN ADUANA
1	JUEGO DE 4 PIEZAS	ESTIMULADOR	CHINA	CLASSIX	SIN MODELO	SIN TIPO	NUEVO	CUMPL E	ESTIMULADOR MANUAL ER DISTRIBUCION SA DE CV*	9019.10.99 99	\$239.00	\$239.00	\$179.25	\$179.25
1	JUEGO DE 3 PIEZAS	ESTIMULADOR	CHINA	FANTASY C- RINGZ	SIN MODELO	SIN TIPO	NUEVO	CUMPL E	TENOVAR SOLUCIONES EMPRESARIALE SSA DE CV	9019.10.99 99	\$1,700.00	\$1,700.00	\$1,275.00	\$1,275.00
1	JUEGO DE 2 PIEZAS	ESTIMULADOR	CHINA	FANTASY C- RINGZ	PD1780-00	SIN TIPO	NUEVO	CUMPL E	JAVIER MOSQUEDA MONTIEL	9019.10.99 99	\$239.00	\$239.00	\$179.25	\$179.25
1	JUEGO DE 2 PIEZAS	ESTIMULADOR	CHINA	PINK SEXTOYS	0074	SIN TIPO	NUEVO	CUMPL E	ESTIMULADOR MANUAL ER DISTRIBUCION SA DE CV*	9019.10.99 99	\$239.00	\$239.00	\$179.25	\$179.25

Caso Seis: -----

CANTIDA D	UNIDA D DE MEDID A	DESCRIPCION	ORIGE N	MARCA	ESTILO Y/O MODELO	TIPO	ESTAD O	NOM- 050- SCFI- 2004	CAUSAL DE INCUMPLIMIE NTO A LA N.O.M	FRACCION ARANCELARI A	VALOR COMERCI AL POR CANTIDA D	VALOR COMERCI AL UNITARIO	PRECIO UNITARI O	VALOR EN ADUANA
1	PIEZA	MASAJEADO R	CHINA	LANCE'S COCK	QS-B012	2.2 IN	NUEVO	NO CUMPL E	SIN IMPORTADOR	9019.10.99 99	\$340.00	\$340.00	\$255.00	\$255.00
1	PIEZA	JUEGO DE ESPOSAS	CHINA	PIPEDREA M	PD3816-12	SIN TIPO	NUEVO	NO CUMPL E	SIN IMPORTADOR	7326.19.99 99	\$449.00	\$449.00	\$336.75	\$336.75
1	PIEZA	JUEGO DE ESPOSAS	CHINA	PIPEDREA M	PD3814-12	SIN TIPO	NUEVO	NO CUMPL E	SIN IMPORTADOR	7326.19.99 99	\$449.00	\$449.00	\$336.75	\$336.75
2	PIEZA	ESTIMULADO R	CHINA	YEAIN	YY932	SIN TIPO	NUEVO	NO CUMPL E	SIN IMPORTADOR	9019.10.99 99	\$2,198.00	\$1,099.00	\$824.25	\$1,648.50
1	JUEGO	ESTIMULADO R 3 PIEZAS	CHINA	SIN MARCA	AIXIASI/A003 7	SIN TIPO	NUEVO	NO CUMPL E	SIN IMPORTADOR	9019.10.99 99	\$1,513.00	\$1,513.00	\$1,134.75	\$1,134.75
1	PIEZA	MASAJEADO R VAGINAL	CHINA	MISSWEET	SIN MODELO	SIN TIPO	NUEVO	NO CUMPL E	SIN IMPORTADOR	9019.10.99 99	\$239.00	\$239.00	\$179.25	\$179.25

Considerando lo anterior, esta Autoridad determina que el valor aduana para las mercancías descritas en Caso Uno: 3 piezas de medias, nuevas marca EISSELY, varios modelos de origen y procedencia extranjera; Caso Dos: 6 piezas de body, nuevos marca cindylove, varios modelos de origen y procedencia extranjera; Caso Tres: 36 piezas de estimulador y vibrador (Señalado en el Dictamen de Clasificación Arancelaria y Valor en Aduana como estimulador en los regiones 16, 17, 19, 21 y 22), nuevos varias marcas y varios modelos de origen y procedencia extranjera; Caso Cuatro: 7 piezas de estimulador (Señalado en el Dictamen de Clasificación Arancelaria y Valor en Aduana como masajeador en el región 35), y vibrador, nuevos, varias marcas y varios modelos de origen y procedencia extranjera; Caso Cinco: 35 piezas de estimulador (Señalado en el Dictamen de Clasificación Arancelaria y Valor en Aduana como enema con cánula en los regiones 44, 45 y 46), juego de dados, juego de esposas, masajeador, masajeador 2 piezas, masajeador vaginal, muñeca inflable, nuevos, varias marcas y varios modelos de origen y procedencia extranjera; y

MGEF

Página 93 de 112

Calle Oriente 233 No. 178, Col. Agrícola Oriental,  
Demarcación Territorial Iztacalco, C.P. 08500, Ciudad de México.  
Tel. 55 57 01 47 46 ext. 1105

CIUDAD INNOVADORA  
Y DE DERECHOS

333





GOBIERNO DE LA  
CIUDAD DE MÉXICO

SECRETARÍA DE ADMINISTRACIÓN Y FINANZAS DE LA CIUDAD DE MÉXICO

Tesorería de la Ciudad de México

Coordinación Ejecutiva de Verificación de Comercio Exterior

Dirección de Procedimientos Legales



2023  
AÑO DE  
Francisco  
VILLA  
EL REVOLUCIONARIO DEL PUEBLO

Número de orden: CVD0900021/23

Expediente: CPA0900021/23

SAF/TCDMX/CEVCE/DPL/1175/2023

**Caso Seis:** 7 piezas de masajeador, juego de esposas, juego de esposas, estimulador, estimulador 3 piezas y masajeador vaginal, nuevos, varias marcas y varios modelos de origen y procedencia extranjera; asciende a la cantidad total de \$43,064.34 (Cuarenta y tres mil sesenta y cuatro pesos 34/100 M.N.).

Ahora bien, las fracciones arancelarias antes descritas se encuentran sujetas a lo siguiente:

a) Al pago del Impuesto General de Importación del 5% por lo que hace a la mercancía clasificada en la fracción arancelaria 9019.10.99 99, al pago del 10% por lo que hace a la mercancía clasificada en las fracciones arancelarias 9019.10.02 00 y 9019.10.99 99; al pago del 15% por lo que hace a la mercancía clasificada en las fracciones arancelarias 9503.00.23 00 y 9504.90.99 00; al pago del 20% por lo que hace a la mercancía clasificada en las fracciones arancelarias 6114.30.02 99 y 6115.21.01 00, de conformidad con los artículos 51, primer párrafo, fracción I y 80 de la Ley Aduanera en vigor; 1º de la Ley de los Impuestos Generales de Importación y de Exportación; y 12, primer párrafo, fracción I de la Ley de Comercio Exterior, por lo que existe una omisión de contribuciones.

Asimismo, por lo que refiere a la mercancía clasificada en las fracciones arancelarias 3926.90.99 99 y 7326.19.99 99, se encuentran exentas del pago del Impuesto General de Importación

b) Al pago del Impuesto del Valor Agregado del 16%, con fundamento en los artículos 1º, primer párrafo, fracción IV, y segundo párrafo, 24, primer párrafo, fracción I y 27 de la Ley del Impuesto al Valor Agregado en vigor, por lo que existe una omisión de contribuciones.

c) La mercancía clasificada en las fracciones arancelarias con número de identificación comercial 6115.21.01 00 y 5114.30.02 99 de los Casos Uno y Caso Dos, se encuentran sujetas al cumplimiento de las especificaciones de los Capítulos 4 (Especificaciones de información comercial) y 5 (Instrumentación de la información comercial) de la Norma Oficial Mexicana, NOM-004-SE-2021, publicada en el Diario Oficial de la Federación el 14 de enero de 2022 y a lo dispuesto en el artículo 3, fracción I, del Acuerdo que establece la clasificación y codificación de mercancías cuya importación y exportación en las que se clasifican las mercancías sujetas al cumplimiento de las Normas Oficiales Mexicanas en el punto de su entrada al país, y en el de su salida, contenido en el Anexo 2.4.1 del Acuerdo por el que la Secretaría de Economía emite reglas y criterios de carácter general de materia de Comercio Exterior, publicadas en el Diario Oficial de la Federación el 31 de diciembre de 2012, modificadas mediante diversos publicados en el mismo medio informativo.

Las mercancía clasificada en la fracción arancelaria con número de identificación comercial 9019.10.02 00 del Caso Tres, Caso Cuatro, se encuentran sujetas al cumplimiento de las especificaciones del Capítulo 5 (Información Comercial) de la Norma Oficial Mexicana NOM-024-SCFI-2013, publicada en el Diario Oficial de la Federación del 12 de agosto de 2013, y a lo dispuesto en el artículo 3 fracción III del ACUERDO que establece la clasificación y codificación de mercancías cuya importación y exportación en las que se clasifican las mercancías sujetas al cumplimiento de las Normas Oficiales Mexicanas en el punto de su entrada al país y en el de su salida, contenido en el anexo del Acuerdo por el que la Secretaría de Economía emite reglas y criterios de carácter general de materia de Comercio Exterior, publicadas en el Diario Oficial de la Federación del 31 de diciembre de 2012, modificadas mediante diversos publicados en el mismo medio informativo.

La mercancía clasificada en la fracción arancelaria con número de identificación comercial 3926.90.99 99, 7326.19.99 99, 9019.10.99 99, 9503.00.23 00, 9504.90.99 00, del Caso Tres, Caso Cuatro, Caso Cinco y Caso Seis, se encuentra sujeta al cumplimiento de las especificaciones de los incisos 5.1 y 5.2 (Especificaciones de Información) de la Norma Oficial Mexicana NOM-050-SCFI-2004, publicada en el Diario Oficial de la Federación el 01 de junio de 2004 y a lo dispuesto en el artículo 3, fracción IX del Acuerdo que establece la clasificación y codificación de mercancías cuya importación y exportación en las que se clasifican las mercancías sujetas al cumplimiento de las Normas Oficiales Mexicanas en el punto de su entrada al país, y en el de su salida, contenido en el Anexo 2.4.1 del Acuerdo por el que la Secretaría de





GOBIERNO DE LA  
CIUDAD DE MÉXICO

SECRETARÍA DE ADMINISTRACIÓN Y FINANZAS DE LA CIUDAD DE MÉXICO  
Tesorería de la Ciudad de México  
Coordinación Ejecutiva de Verificación de Comercio Exterior  
Dirección de Procedimientos Legales



Número de orden: CVDog00021/23  
Expediente: CPAog00021/23  
SAF/TCDMX/CEVCE/DPL/1175/2023

Economía emite reglas y criterios de carácter general de materia de Comercio Exterior publicadas en el Diario Oficial de la Federación del 31 de diciembre de 2012, modificadas mediante diversos publicados en el mismo medio informativo.

IV.- En cuanto a las irregularidades antes citadas, y en virtud de no haberse exhibido prueba o alegato alguno que las desvirtuara, se determinó que no se acreditó la legal importación, estancia o tenencia de la mercancía antes citada en el país, en términos de lo dispuesto en el artículo 146, primer párrafo, fracciones I, II y III de la Ley Aduanera, el cual establece que la legal tenencia de mercancías de procedencia extranjera deberá ampararse en todo tiempo con documentación aduanera que acredite su legal importación, nota de venta expedida por autoridad fiscal federal o factura, tal y como se transcribe a continuación:

*"Artículo 146. La tenencia, transporte o manejo de mercancías de procedencia extranjera, a excepción de las de uso personal, deberá ampararse en todo tiempo, con cualquiera de los siguientes documentos:*

*I. Documentación aduanera que acredite su legal importación, o bien, los documentos electrónicos o digitales, que de acuerdo a las disposiciones legales aplicables y las reglas que al efecto emita el Servicio de Administración Tributaria, acrediten su legal tenencia, transporte o manejo.*

*Tratándose de la enajenación de vehículos importados, en definitiva, el importador deberá entregar el pedimento de importación al adquirente. En enajenaciones posteriores, el adquirente deberá exigir dicho pedimento y conservarlo para acreditar la legal estancia del vehículo en el país.*

*II. Nota de venta expedida por autoridad fiscal federal o institución autorizada por ésta, o la documentación que acredite la entrega de las mercancías por parte de la Secretaría.*

*III. Factura expedida por empresario establecido e inscrito en el registro federal de contribuyentes, o en su caso, el comprobante fiscal digital, los que deberán reunir los requisitos que señale el Código Fiscal de la Federación.*

..."

Por lo tanto, de las consideraciones de referencia se puede apreciar claramente que se cometieron las infracciones establecidas en el artículo 176, primer párrafo, fracciones I, II y X de la Ley Aduanera, así como en el artículo 184, párrafo, fracción XIV del mismo ordenamiento legal, por lo que el C. Zeus Alan Mondragón Valle, tenedor de las mercancías de origen y procedencia extranjera, consistente en Caso Uno: 3 piezas de medias, nuevas marca EISELY, varios modelos de origen y procedencia extranjera; Caso Dos: 6 piezas de body, nuevos marca cindylove, varios modelos de origen y procedencia extranjera; Caso Tres: 36 piezas de estimulador y vibrador (Señalado en el Dictamen de Clasificación Arancelaria y Valor en Aduana como estimulador en los reglones 16, 17, 19, 21 y 22), nuevos varias marcas y varios modelos de origen y procedencia extranjera; Caso Cuatro: 7 piezas de estimulador (Señalado en el Dictamen de Clasificación Arancelaria y Valor en Aduana como masajeador en el reglón 35), y vibrador, nuevos, varias marcas y varios modelos de origen y procedencia extranjera; Caso Cinco: 35 piezas de estimulador (Señalado en el Dictamen de Clasificación Arancelaria y Valor en Aduana como enema con cánula en los reglones 44, 45 y 46), juego de dados, juego de esposas, masajeador, masajeador 2 piezas, masajeador vaginal, muñeca inflable, nuevos, varias marcas y varios modelos de origen y procedencia extranjera; y Caso Seis: 7 piezas de masajeador, juego de esposas, juego de esposas, estimulador, estimulador 3 piezas y masajeador vaginal, nuevos, varias marcas y varios modelos de origen y procedencia extranjera, se le sancionará en términos de lo dispuesto por el artículo 179 de la Ley Aduanera de referencia, preceptos legales que señalan lo siguiente:

*"Artículo 176. Comete las infracciones relacionadas con la importación o exportación, quien introduzca al país o extraiga de él mercancías, en cualquiera de los siguientes casos:*

..."

MCG

Calle Oriente 233 No. 178, Col. Agrícola Oriental,  
Demarcación Territorial Iztacalco, C.P. 08500, Ciudad de México.  
Tel. 55 57 01 47 46 ext. 1105

Página 95 de 112

CIUDAD INNOVADORA  
Y DE DERECHOS

334





GOBIERNO DE LA  
CIUDAD DE MÉXICO

SECRETARÍA DE ADMINISTRACIÓN Y FINANZAS DE LA CIUDAD DE MÉXICO  
Tesorería de la Ciudad de México  
Coordinación Ejecutiva de Verificación de Comercio Exterior  
Dirección de Procedimientos Legales



2023  
AÑO DE  
Francisco  
VILLA  
EL REVOLUCIONARIO DEL NOROCCIDENTE

Número de orden: CVD0900021/23  
Expediente: CPA0900021/23  
SAF/TCDMX/CEVCE/DPL/1175/2023

I. Omitiendo el pago total o parcial de los impuestos al comercio exterior y, en su caso, de las cuotas compensatorias, que deban cubrirse.

II. Sin permiso de las autoridades competentes o sin la firma electrónica en el pedimento que demuestre el descargo total o parcial del permiso antes de realizar los trámites del despacho aduanero o sin cumplir cualesquiera otras regulaciones o restricciones no arancelarias emitidas conforme a la Ley de Comercio Exterior, por razones de seguridad nacional, salud pública, preservación de la flora o fauna, del medio ambiente, de sanidad fitopecuaria o los relativos a Normas Oficiales Mexicanas excepto tratándose de las Normas Oficiales Mexicanas de información comercial, compromisos internacionales, requerimientos de orden público o cualquiera otra regulación.

X. Cuando no se acredite con la documentación aduanal correspondiente la legal estancia o tenencia de las mercancías en el país o que se sometieron a los trámites previstos en esta Ley, para su introducción al territorio nacional o para su salida del mismo. Se considera que se encuentran dentro de este supuesto, las mercancías que se presenten ante el mecanismo de selección automatizado sin pedimento, cuando éste sea exigible, o con un pedimento que no corresponda.

"Artículo 179. Las sanciones establecidas por el artículo 178, se aplicarán a quien enajene, comercie, adquiera o tenga en su poder por cualquier título mercancías extranjeras, sin comprobar su legal estancia en el país.

..."

"Artículo 184. Cometen las infracciones relacionadas con las obligaciones de presentar documentación y declaraciones, quienes:

XIV. Omitan o asienten datos inexactos en relación con el cumplimiento de las normas oficiales mexicanas de información comercial.

..."

(El énfasis es nuestro)

V.- Toda vez que el C. Zeus Alan Mondragón Valle, tenedor de las mercancías de origen y procedencia extranjera, no desvirtuó las causales de embargo precautorio prevista en el artículo 151, primer párrafo, fracciones II y III, de la Ley Aduanera vigente, señalada en el Acta de Inicio de Procedimiento Administrativo en Materia Aduanera de fecha 07 de junio de 2023, la mercancía consistente en Caso Uno: 3 piezas de medias, nuevas marca EISSELY, varios modelos de origen y procedencia extranjera; Caso Dos: 6 piezas de body, nuevos marca cindylove, varios modelos de origen y procedencia extranjera; Caso Tres: 36 piezas de estimulador y vibrador (Señalado en el Dictamen de Clasificación Arancelaria y Valor en Aduana como estimulador en los reglones 16, 17, 19, 21 y 22), nuevos varias marcas y varios modelos de origen y procedencia extranjera; Caso Cuatro: 7 piezas de estimulador (Señalado en el Dictamen de Clasificación Arancelaria y Valor en Aduana como masajeador en el reglón 35), y vibrador, nuevos, varias marcas y varios modelos de origen y procedencia extranjera; Caso Cinco: 35 piezas de estimulador (Señalado en el Dictamen de Clasificación Arancelaria y Valor en Aduana como enema con cánula en los reglones 44, 45 y 46), juego de dados, juego de esposas, masajeador, masajeador 2 piezas, masajeador vaginal, muñeca inflable, nuevos, varias marcas y varios modelos de origen y procedencia extranjera; y Caso Seis: 7 piezas de masajeador, juego de esposas, juego de esposas, estimulador, estimulador 3 piezas y masajeador vaginal, nuevos, varias marcas y varios modelos de origen y procedencia extranjera, cuyo valor en aduana asciende a la cantidad de \$43,064.34 (Cuarenta y tres mil sesenta y cuatro pesos 34/100 M.N.), pasa a propiedad del Fisco Federal, de conformidad con el artículo 183-A, primer párrafo, fracción III, de la Ley Aduanera.





GOBIERNO DE LA  
CIUDAD DE MÉXICO

SECRETARÍA DE ADMINISTRACIÓN Y FINANZAS DE LA CIUDAD DE MÉXICO  
Tesorería de la Ciudad de México  
Coordinación Ejecutiva de Verificación de Comercio Exterior  
Dirección de Procedimientos Legales



Número de orden: CVD0900021/23  
Expediente: CPA0900021/23  
SAF/TCDMX/CEVCE/DPL/1175/2023

Por lo que se procede a efectuar el cálculo de las contribuciones omitidas:

#### LIQUIDACIÓN

En tal virtud, el valor en aduana de la mercancía consistente en **Caso Uno:** 3 piezas de medias, nuevas marca EISSELY, varios modelos de origen y procedencia extranjera; **Caso Dos:** 6 piezas de body, nuevos marca cindylove, varios modelos de origen y procedencia extranjera; **Caso Tres:** 36 piezas de estimulador y vibrador (Señalado en el Dictamen de Clasificación Arancelaria y Valor en Aduana como estimulador en los reglones 16, 17, 19, 21 y 22), nuevos varias marcas y varios modelos de origen y procedencia extranjera; **Caso Cuatro:** 7 piezas de estimulador (Señalado en el Dictamen de Clasificación Arancelaria y Valor en Aduana como masajeador en el reglón 35), y vibrador, nuevos, varias marcas y varios modelos de origen y procedencia extranjera; **Caso Cinco:** 35 piezas de estimulador (Señalado en el Dictamen de Clasificación Arancelaria y Valor en Aduana como enema con cánula en los reglones 44, 45 y 46), juego de dados, juego de esposas, masajeador, masajeador 2 piezas, masajeador vaginal, muñeca inflable, nuevos, varias marcas y varios modelos de origen y procedencia extranjera; y **Caso Seis:** 7 piezas de masajeador, juego de esposas, juego de esposas, estimulador, estimulador 3 piezas y masajeador vaginal, nuevos, varias marcas y varios modelos de origen y procedencia extranjera, asciende a la cantidad \$43,064.34 (Cuarenta y tres mil sesenta y cuatro pesos 34/100 M.N.), de conformidad con los motivos y fundamentos legales que han quedado anteriormente expuestos; por lo que se procede a determinar el importe de las contribuciones que se debieron pagar en la operación de comercio exterior que nos ocupa, siendo éstas el Impuesto General de Importación y el Impuesto al Valor Agregado.

a) Existe una omisión del Impuesto General de Importación por parte del C. Zeus Alan Mondragón Valle, tenedor de las mercancías de origen y procedencia extranjera, y Responsable Directo, por lo que le corresponde pagar la tasa del 5%, 10%, 15% y 20%, conforme lo prevén los numerales 51, primer párrafo, fracción I y 8o de la Ley Aduanera, 1º de la Ley de Impuestos Generales de Importación y de Exportación; y 12, primer párrafo, fracción I de la Ley de Comercio Exterior, en relación con lo dispuesto por el artículo 64 de la citada Ley Aduanera, que a la letra señalan:

#### Ley Aduanera

*"Artículo 51. Se causarán los siguientes impuestos al comercio exterior:*

*I. General de importación, conforme a la tarifa de la Ley respectiva.*

*..."*

*"Artículo 64.- La base gravable del Impuesto General de Importación es el valor en aduana de las mercancías, salvo los casos en que la Ley de la materia establezca otra base gravable.*

*..."*

(El énfasis es nuestro)

*"Artículo 8o. Los impuestos al comercio exterior se determinarán aplicando a la base gravable determinada en los términos de las Secciones Primera y Segunda del Capítulo III del presente Título, respectivamente, la cuota que corresponda conforme a la clasificación arancelaria de las mercancías"*

#### Ley de Comercio Exterior

*"Artículo 12.- Para efectos de esta Ley, los aranceles son las cuotas de las tarifas de los impuestos generales de exportación e importación, los cuales podrán ser:*

Página 97 de 112

MGE

Calle Oriente 233 No. 178, Col. Agrícola Oriental,  
Demarcación Territorial Iztacalco, C.P. 08500, Ciudad de México.  
Tel. 55 57 01 47 46 ext. 1105

CIUDAD INNOVADORA  
Y DE DERECHOS





GOBIERNO DE LA  
CIUDAD DE MÉXICO

SECRETARÍA DE ADMINISTRACIÓN Y FINANZAS DE LA CIUDAD DE MÉXICO

Tesorería de la Ciudad de México

Coordinación Ejecutiva de Verificación de Comercio Exterior

Dirección de Procedimientos Legales



2023  
AÑO DE  
Francisco  
VILLA  
EL REVOLUCIONARIO DEL NOROCCIDENTE

Número de orden: CVD0900021/23

Expediente: CPA0900021/23

SAF/TCDMX/CEVCE/DPL/1175/2023

*1. Ad-valorem, cuando se expresen en términos porcentuales del valor en aduana de la mercancía"*

Por lo tanto, para determinar el total a pagar por la omisión de dicho impuesto, para la mercancía anteriormente señalada, tomamos el Valor en Aduana de la mercancía que no acreditó su legal importación, tenencia o estancia en el país, equivalente a \$14,440.50 (Catorce mil cuatrocientos cuarenta pesos 50/100 M.N.) y la multiplicamos por la tasa del 5% para la mercancía clasificada en las fracción arancelaria 9019.10.99 99, señalada en la Tarifa de la Ley de los Impuestos Generales de Importación y de Exportación, resultando la cantidad total de \$722.02 (Setecientos veintidós pesos 02/100 M.N.); así también, tomamos el Valor en Aduana de la mercancía que no acreditó su legal importación, tenencia o estancia en el país, equivalente a \$23,961.00 (Veintitrés mil novecientos sesenta y un pesos 00/100 M.N.) y la multiplicamos por la tasa del 10% para la mercancía clasificada en las fracciones arancelarias 9019.10.02 00 y 9019.10.99 99; señalada en la Tarifa de la Ley de los Impuestos Generales de Importación y de Exportación, resultando la cantidad total de \$2,396.10 (Dos mil trescientos noventa y seis pesos 10/100 M.N.); así también, tomamos el Valor en Aduana de la mercancía que no acreditó su legal importación, tenencia o estancia en el país, equivalente a \$1,003.61 (Un mil tres pesos 61/100 M.N.) y la multiplicamos por la tasa del 15% para la mercancía clasificada en las fracciones arancelarias 9503.00.23 00 y 9504.90.99 00; señalada en la Tarifa de la Ley de los Impuestos Generales de Importación y de Exportación, resultando la cantidad total de \$150.54 (Ciento cincuenta pesos 54/100 M.N.); por último, tomamos el Valor en Aduana de la mercancía que no acreditó su legal importación, tenencia o estancia en el país, equivalente a \$1,685.23 (Un mil seiscientos ochenta y cinco pesos 23/100 M.N.) y la multiplicamos por la tasa del 20% para la mercancía clasificada en las fracciones arancelarias 6114.30.02 99 y 6115.21.01 00; señalada en la Tarifa de la Ley de los Impuestos Generales de Importación y de Exportación, resultando la cantidad total de \$337.04 (Trescientos treinta y siete pesos 04/100 M.N.); resultando la cantidad total de \$3,605.70 (Tres mil seiscientos cinco pesos 70/100 M.N.), cantidad que debió pagar el contribuyente, tal y como se detalla a continuación de manera aritmética:

Valor en Aduana			Tasa	Impuesto General de
Casos Tres, Cinco y Seis	Mercancía clasificada en las fracción arancelaria 9019.10.99 99	\$14,440.50	5%	\$722.02
Casos Tres y Cuatro	Mercancía clasificada en las fracciones arancelarias 9019.10.02 00 y 9019.10.99 99	\$23,961.00	10%	\$2,396.10
Caso Cinco	Mercancía clasificada en las fracciones arancelarias 9503.00.23 00 y 9504.90.99 00	\$1,003.61	15%	\$150.54
Caso Uno y Dos	Mercancía clasificada en las fracción arancelaria 6114.30.02 99 y 6115.21.01 00	\$1,685.23	20%	\$337.04
Total		\$41,090.34		\$3,605.70

b) Por lo que respecta a la omisión del Impuesto al Valor Agregado causado, su importe se obtiene de sumar el Valor en Aduana de la mercancía y el Impuesto General de Importación, y la suma de éstos nos da la base gravable del Impuesto al Valor Agregado; por lo que, a esta cantidad se le aplica la tasa del 16% por concepto del Impuesto al Valor Agregado, resultando la cantidad que debe pagar por tal concepto, de conformidad con lo que





GOBIERNO DE LA  
CIUDAD DE MÉXICO

SECRETARÍA DE ADMINISTRACIÓN Y FINANZAS DE LA CIUDAD DE MÉXICO  
Tesorería de la Ciudad de México  
Coordinación Ejecutiva de Verificación de Comercio Exterior  
Dirección de Procedimientos Legales



Número de orden: CVD0900021/23  
Expediente: CPA0900021/23  
SAF/TCDMX/CEVCE/DPL/1175/2023

disponen los artículos 1º, primer párrafo, fracción IV y segundo párrafo, 24, primer párrafo, fracción I y 27 de la Ley del Impuesto al Valor Agregado en vigor:

*"Artículo 10.- Están obligadas al pago del impuesto al valor agregado establecido en esta Ley, las personas físicas y las morales que, en territorio nacional, realicen los actos o actividades siguientes:*

*...."*

*IV.- Importen bienes o servicios.*

*El impuesto se calculará aplicando los valores que señala esta Ley, la tasa del 16%. El impuesto al valor agregado en ningún caso se considerará que forma parte de dichos valores.*

*...."*

*"Artículo 24.- Para los efectos de esta Ley, se considera importación de bienes o de servicios:*

*I.- La introducción al país de bienes.*

*...."*

*"Artículo 27.-Para calcular el Impuesto al Valor Agregado tratándose de importación de bienes tangibles, se considerará el valor que se utilice para los fines del Impuesto General de Importación, adicionado con el monto de este último gravamen y de los demás que se tengan que pagar con motivo de la importación..."*

Dicho de otra forma la base gravable para el cálculo de este Impuesto se obtiene de sumar el Valor en Aduana de los Casos Uno, Dos, Tres, Cuatro, Cinco y Seis en cantidad de \$43,064.34 (Cuarenta y tres mil sesenta y cuatro pesos 34/100 M.N.), más el Impuesto General de Importación de esa mercancía en cantidad \$3,605.70 (Tres mil seiscientos cinco pesos 70/100 M.N.), dando un total de \$46,670.04 (Cuarenta y seis mil seiscientos setenta pesos 04/100 M.N.), y a dicha cantidad se le aplica la tasa del 16% por concepto del Impuesto al Valor Agregado, resultando el importe de \$7,467.20 (Siete mil cuatrocientos sesenta y siete pesos 20/100 M.N.), cantidad que debió declarar y pagar por concepto de este impuesto.

Base Gravable			Porcentaje (I.V.A.)	Omisión de I.V.A.
V.A.	\$43,064.34	\$46,670.04		
I.G.I.	\$3,605.70			

En dicho sentido, por la mercancía consistente en Caso Uno: 3 piezas de medias, nuevas marca EISELY, varios modelos de origen y procedencia extranjera; Caso Dos: 6 piezas de body, nuevos marca cindylove, varios modelos de origen y procedencia extranjera; Caso Tres: 36 piezas de estimulador y vibrador (Señalado en el Dictamen de Clasificación Arancelaria y Valor en Aduana como estimulador en los reglones 16, 17, 19, 21 y 22), nuevos varias marcas y varios modelos de origen y procedencia extranjera; Caso Cuatro: 7 piezas de estimulador (Señalado en el Dictamen de Clasificación Arancelaria y Valor en Aduana como masajeador en el reglón 35), y vibrador, nuevos, varias marcas y varios modelos de origen y procedencia extranjera; Caso Cinco: 35 piezas de estimulador (Señalado en el Dictamen de Clasificación Arancelaria y Valor en Aduana como enema con cánula en los reglones 44, 45 y 46), juego de dados, juego de esposas, masajeador, masajeador 2 piezas, masajeador vaginal, muñeca inflable, nuevos, varias marcas y varios modelos de origen y procedencia extranjera; y Caso Seis: 7 piezas de masajeador, juego de esposas, juego de

MGEO

Página 99 de 112

Calle Oriente 233 No. 178, Col. Agrícola Oriental,  
Demarcación Territorial Iztacalco, C.P. 08500, Ciudad de México.  
Tel. 55 57 01 47 46 ext. 1105

CIUDAD INNOVADORA  
Y DE DERECHOS

336





GOBIERNO DE LA  
CIUDAD DE MÉXICO

SECRETARÍA DE ADMINISTRACIÓN Y FINANZAS DE LA CIUDAD DE MÉXICO  
Tesorería de la Ciudad de México  
Coordinación Ejecutiva de Verificación de Comercio Exterior  
Dirección de Procedimientos Legales



2023  
AÑO DE  
Francisco  
VILLA  
EL REVOLUCIONARIO DEL PUEBLO

Número de orden: CVD0900021/23

Expediente: CPA0900021/23

SAF/TCDMX/CEVCE/DPL/1175/2023

esposas, estimulador, estimulador 3 piezas y masajeador vaginal, nuevos, varias marcas y varios modelos de origen y procedencia extranjera, clasificados en las fracciones arancelarias ya descritas, se generó la omisión de los impuestos siguientes:

CONTRIBUCIÓN	DEBÍO PAGAR
Impuesto General de Importación	\$3,605.70
Impuesto al Valor Agregado	\$7,467.20
TOTAL DE IMPUESTOS OMITIDOS	\$11,072.90

#### ACTUALIZACIÓN

En virtud de que el C. Zeus Alan Mondragón Valle, tenedor de las mercancías de origen y procedencia extranjera embargadas precautoriamente por esta Autoridad, no acreditó el pago total del Impuesto General de Importación e Impuesto al Valor Agregado, con fundamento en el artículo 17-A y 21 del Código Fiscal de la Federación vigente, aplicado supletoriamente en materia aduanera, por así disponer el artículo 1º de la Ley Aduanera vigente, se procede a actualizar el monto de la referida contribución, por virtud del transcurso del tiempo y con motivo del cambio de precios en el país, entre el periodo del mes anterior más reciente y el periodo en que debió hacerse el pago, a partir de la fecha en que se realizó el embargo precautorio de conformidad con lo dispuesto por el artículo 56, primer párrafo, fracción IV, inciso b) de la citada Ley Aduanera, 5-A, último párrafo y 28, primer párrafo de la Ley del Impuesto al Valor Agregado vigente, y hasta la fecha en que el pago se efectúe, tomando como base la fecha de emisión de la presente resolución.

El factor de actualización de 1.0058 se determinó tomando el Índice Nacional de Precios al Consumidor de 128.832, correspondiente al mes de julio de 2023 (Nota: mes anterior al más reciente del periodo), publicado en el Diario Oficial de la Federación el 10 de agosto de 2023, expresado con base "segunda quincena de julio de 2018=100", según comunicado del Instituto Nacional de Estadísticas y Geografía publicado en el Diario Oficial de la Federación con fecha 25 de julio de 2018; dividiéndolo entre el Índice Nacional de Precios al Consumidor de 128.084 correspondiente al mes de mayo de 2023 (Nota: mes anterior al más antiguo del periodo), publicado en el Diario Oficial de la Federación el 09 de junio de 2023, ambos índices publicados por el Instituto Nacional de Estadísticas y Geografía de conformidad con los artículos 59, primer párrafo, fracción III, inciso a), Primero y Décimo Primero Transitorios de la Ley del Sistema Nacional de Información Estadística y Geografía publicada en el Diario Oficial de la Federación el 16 de abril de 2008, expresado también con la base "segunda quincena de julio de 2018=100".

I.N.P.C. = Índice Nacional de Precios al Consumidor

I.N.P.C.	Julio/2023	128.832	(D.O.F. 10-08-2023)	=	1.0058
I.N.P.C.	Mayo/2023	128.084	(D.O.F. 09-06-2023)		

Por lo que, para obtener la actualización de las cantidades omitidas de los Casos Uno, Dos, Tres, Cuatro, Cinco y Seis, se aplica el Factor de Actualización a cada omisión de contribuciones; de tal manera que para actualizar el Impuesto General de Importación multiplica la cantidad omitida en cantidad de \$3,605.70 (Tres mil seiscientos cinco pesos 70/100 M.N.), por el factor de actualización 1.0058, lo que nos da la cantidad actualizada de \$3,626.61 (Tres mil seiscientos veintiséis pesos 61/100 M.N.); asimismo, para actualizar el Impuesto al Valor Agregado se multiplica la cantidad omitida de \$7,467.20 (Siete mil cuatrocientos sesenta y siete pesos 20/100 M.N.), por el factor de actualización 1.0058, lo que nos da la cantidad actualizada de \$7,510.50 (Siete mil quinientos diez pesos 50/100 M.N.), tal y como se muestra en la a continuación:

MGEG

Página 100 de 112

Calle Oriente 233 No. 178, Col. Agrícola Oriental,  
Demarcación Territorial Iztacalco, C.P. 08500, Ciudad de México.  
Tel. 55 57 01 47 46 ext. 1105

CIUDAD INNOVADORA  
Y DE DERECHOS





GOBIERNO DE LA  
CIUDAD DE MÉXICO

SECRETARÍA DE ADMINISTRACIÓN Y FINANZAS DE LA CIUDAD DE MÉXICO  
Tesorería de la Ciudad de México  
Coordinación Ejecutiva de Verificación de Comercio Exterior  
Dirección de Procedimientos Legales



Número de orden: CVDog00021/23  
Expediente: CPA0900021/23  
SAF/TCDMX/CEVCE/DPL/1175/2023

Concepto	Importe de Omisiones		Factor de Actualización	Importe Por Actualización	Total de Impuestos Actualizados
Impuesto General de Importación	\$3,605.70	X	1.0058	\$20.91	\$3,626.61
Impuesto al Valor Agregado	\$7,467.20			\$43.30	\$7,510.50
Total	\$11,072.90			\$64.21	\$11,137.11

Total de contribuciones omitidas actualizadas \$11,137.11 (Once mil ciento treinta y siete pesos 11/100 M.N.).

#### RECARGOS

En virtud de que el C. Zeus Alan Mondragón Valle, tenedor de las mercancías de origen y procedencia extranjera, y responsable directo, no acreditó el pago del Impuesto General de Importación, Impuesto al Valor Agregado, determinados en la presente resolución, con fundamento en el artículo 21 del Código Fiscal de la Federación, Ley de Ingresos de la Federación y Resolución Miscelánea Fiscal correspondiente al momento de la emisión de la presente resolución, en este acto se procede a pormenorizar las operaciones aritméticas aplicables para obtener el porcentaje mensual de recargos que es de 1.47%, tomando en consideración la fecha de los Diarios Oficiales de la Federación y la Ley de Ingresos de la Federación, así como las Resoluciones Misceláneas Fiscales aplicables.

En el caso concreto, los recargos se determinarán de conformidad con el primer párrafo del artículo 21 del Código Fiscal de la Federación; es decir, el monto de los recargos habrá de calcularse a partir del mes de junio de 2023, toda vez que este es el mes en que debió cubrir el monto de las contribuciones omitidas y se calcularán hasta el mes de agosto de 2023, mes de emisión de la presente resolución; pues el artículo 21 del Código Fiscal de la Federación, establece que "los recargos se calcularán aplicando al monto de las contribuciones o de los aprovechamientos actualizados por el periodo a que se refiere este párrafo, la tasa que resulte de sumar las aplicables en cada año para cada uno de los meses transcurridos en el periodo de actualización de la contribución o aprovechamiento de que se trate", esto es, se efectúa la sumatoria de cada uno de los meses transcurridos desde la fecha en que debió efectuarse el pago de las contribuciones de que se trata, hasta la fecha de la emisión de la presente resolución, se transcribe la parte conducente del referido artículo 21 del Código Fiscal de la Federación, que a la letra señala:

#### Código Fiscal de la Federación

"Artículo 21. Cuando no se cubran las contribuciones o los aprovechamientos en la fecha o dentro del plazo fijado por las disposiciones fiscales, su monto se actualizará desde el mes en que debió hacerse el pago y hasta que el mismo se efectúe, además deberán pagarse recargos por concepto de indemnización al fisco federal por la falta de pago oportuno. Dichos recargos se calcularán aplicando al monto de las contribuciones o de los aprovechamientos actualizados por el periodo a que se refiere este párrafo, la tasa que resulte de sumar las aplicables en cada año para cada uno de los meses transcurridos en el periodo de actualización de la contribución o aprovechamiento de que se trate. La tasa de recargos para cada uno de los meses de mora será la que resulte de incrementar en 50% a la que mediante Ley fije anualmente el Congreso de la Unión, para tal efecto, la tasa se considerará hasta la centésima y, en su caso, se ajustará a la centésima inmediata superior cuando el dígito de la milésima sea igual o mayor a 5 y cuando la milésima sea menor a 5 se mantendrá la tasa a la centésima que haya resultado.

MGEG

Página 101 de 112

Calle Oriente 233 No. 178, Col. Agrícola Oriental,  
Demarcación Territorial Iztacalco, C.P. 08500, Ciudad de México.  
Tel. 55 57 01 47 46 ext. 1105

CIUDAD INNOVADORA  
Y DE DERECHOS

0337





GOBIERNO DE LA  
CIUDAD DE MÉXICO

SECRETARÍA DE ADMINISTRACIÓN Y FINANZAS DE LA CIUDAD DE MÉXICO

Tesorería de la Ciudad de México

Coordinación Ejecutiva de Verificación de Comercio Exterior

Dirección de Procedimientos Legales



2023  
AÑO DE  
Francisco  
VILLA

EL REVOLUCIONARIO DEL PUEBLO

Número de orden: CVD0900021/23

Expediente: CPA0900021/23

SAF/TCDMX/CEVCE/DPL/1175/2023

*Los recargos se causarán hasta por cinco años, salvo en los casos a que se refiere el artículo 67 de este Código, supuestos en los cuales los recargos se causarán hasta en tanto no se extingan las facultades de las autoridades fiscales para determinar las contribuciones o aprovechamientos omitidos y sus accesorios, y se calcularán sobre el total del crédito fiscal, excluyendo los propios recargos, la indemnización a que se refiere el párrafo séptimo de este artículo, los gastos de ejecución y las multas por infracción a disposiciones fiscales."*

En ese orden de ideas, cuando no se cubran las contribuciones o aprovechamientos en la fecha o dentro del plazo fijado por las disposiciones fiscales deberán pagarse recargos por concepto de indemnización al fisco federal, los cuales se calcularán aplicando al monto de las contribuciones o de los aprovechamientos actualizados, por lo que la tasa se obtiene de la siguiente forma:

Sumar las tasas aplicables en cada año para cada uno de los meses transcurridos en el periodo de actualización de la contribución o aprovechamiento de que se trate; precisando que la tasa de recargos para cada uno de los meses de mora será la que resulte de incrementar en 50% a la que mediante Ley fije anualmente el Congreso de la Unión, siendo esta la establecida en la fracción I del artículo 8 de la Ley de Ingresos de la Federación aplicable en cada ejercicio fiscal, tal y como describe a continuación:

TASA DE RECARGOS PREVISTA POR LA LEY DE INGRESOS DE LA FEDERACIÓN	AUMENTO DE PORCENTAJE DE LA TASA DE RECARGOS PREVISTO POR EL ARTICULO 21 DEL CÓDIGO FISCAL DE LA FEDERACIÓN	PORCENTAJE RESULTANTE	TASA DE RECARGOS MENSUAL	TASA DE RECARGOS MENSUAL PREVISTA POR LA RESOLUCIÓN MISCELÁNEA FISCAL
0.98%	50% DE 0.98% = 0.49%	0.98%+0.49%	1.47% MENSUAL	1.47% MENSUAL

Por lo que se le hace del conocimiento que el **C. Zeus Alan Mondragón Valle, tenedor de las mercancías de origen y procedencia extranjera**, que resulta aplicable en el caso concreto es la fracción I del referido artículo 8 de la Ley de Ingresos de la Federación, para el año 2023 publicado en el diario oficial de la federación en fecha 14 de noviembre de 2022.

El artículo antes señalado para el año 2023, prevé que los recargos se causarán al 0.98 por ciento mensual sobre los saldos insolutos, tal como se precisa a continuación:

#### Ley de Ingresos de la Federación

Para el año 2023 publicado en el Diario Oficial de la Federación en fecha 14 de noviembre de 2022:

"Artículo 8o. En los casos de prórroga para el pago de créditos fiscales se causarán recargos:

Página 102 de 112

MGEG

Calle Oriente 233 No. 178, Col. Agrícola Oriental,  
Demarcación Territorial Iztacalco, C.P. 08500, Ciudad de México.  
Tel. 55 57 01 47 46 ext. 1105

CIUDAD INNOVADORA  
Y DE DERECHOS





GOBIERNO DE LA  
CIUDAD DE MÉXICO

SECRETARÍA DE ADMINISTRACIÓN Y FINANZAS DE LA CIUDAD DE MÉXICO  
Tesorería de la Ciudad de México  
Coordinación Ejecutiva de Verificación de Comercio Exterior  
Dirección de Procedimientos Legales



Número de orden: CVD0900021/23  
Expediente: CPA0900021/23  
SAF/TCDMX/CEVCE/DPL/1175/2023

I. Al 0.98 por ciento mensual sobre los saldos insolutos.  
..."

Asimismo, se precisa que para calcular la tasa de recargos se tomó en consideración la Ley de Ingresos de la Federación aplicable para el ejercicio 2023, siendo la fecha correcta de publicación en el Diario Oficial de la Federación la siguiente:

Ley de Ingresos de la Federación para el ejercicio Publicación en el Diario Oficial de la Federación

Ley de Ingresos de la Federación para el ejercicio	Publicación en el Diario Oficial de la Federación
2023	14 de noviembre de 2022

En ese mismo orden de ideas, se debe precisar que en el presente caso, resulta aplicable la Regla 2.1.21 de la Resolución Miscelánea Fiscal para el ejercicio 2023 publicadas en el Diario Oficial de la Federación en las siguientes fechas:

Resolución Miscelánea Fiscal Publicación en el Diario Oficial de la Federación

Ejercicio 2023	27 de diciembre de 2022
----------------	-------------------------

Resolución Miscelánea Fiscal que a la letra señala:

"2.1.21. Para los efectos del artículo 21 del CFF y con base en la tasa de recargos mensual establecida en el artículo 8, fracción I de la LIF, la tasa mensual de recargos por mora aplicable en el ejercicio fiscal de 2023 es de 1.47%."

De las transcripciones anteriores, resulta claro que en cada una de las reglas contenidas en las Resoluciones Misceláneas Fiscales, se establece que para los efectos de lo dispuesto en el artículo 21 del Código Fiscal de la Federación y con base en la tasa de recargos mensual establecida en el artículo 8, fracción I de la Ley de Ingresos de la Federación, la tasa mensual de recargos por mora aplicable en el ejercicio fiscal correspondiente es de 1.47%, misma que habrá de aplicarse en el presente caso.

Por lo que se procede explicar de manera pormenorizada las formulas efectuadas por cada mes respecto a la sumatoria del 50% que da origen a la Tasa de recargos correspondiente al 1.47% mensual, la cual se obtiene del siguiente modo:

MES DEL RECARGO	FECHA DE PUBLICACIÓN DE LA LEY DE INGRESOS DE LA FEDERACIÓN EN EL DIARIO OFICIAL DE LA FEDERACIÓN	FECHA DE PUBLICACIÓN DE LA RESOLUCIÓN MISCELÁNEA FISCAL EN EL DIARIO OFICIAL DE LA FEDERACIÓN	TASA DE RECARGOS PREVISTA POR LA LEY DE INGRESOS DE LA FEDERACIÓN	AUMENTO DE PORCENTAJE DE LA TASA DE RECARGOS PREVISTO POR EL ARTÍCULO 21 DEL CÓDIGO FISCAL DE LA FEDERACIÓN	PORCENTAJE RESULTANTE	TASA DE RECARGOS MENSUAL	TASA DE RECARGOS MENSUAL PREVISTA POR LA RESOLUCIÓN MISCELÁNEA FISCAL
Junio de 2023	14 de noviembre de 2022	27 de diciembre de 2022	0.98%	50% DE 0.98% = 0.49	0.98%+0.49%	1.47% MENSUAL	1.47% MENSUAL

MGEE

Página 103 de 112

Calle Oriente 233 No. 178, Col. Agrícola Oriental,  
Demarcación Territorial Iztacalco, C.P. 08500, Ciudad de México.  
Tel. 55 57 01 47 46 ext. 1105

CIUDAD INNOVADORA  
Y DE DERECHOS

0338





GOBIERNO DE LA  
CIUDAD DE MÉXICO

SECRETARÍA DE ADMINISTRACIÓN Y FINANZAS DE LA CIUDAD DE MÉXICO  
Tesorería de la Ciudad de México  
Coordinación Ejecutiva de Verificación de Comercio Exterior  
Dirección de Procedimientos Legales



Número de orden: CVD0900021/23  
Expediente: CPA0900021/23  
SAF/TCDMX/CEVCE/DPL/1175/2023

MES DEL RECARGO	FECHA DE PUBLICACIÓN DE LA LEY DE INGRESOS DE LA FEDERACIÓN	FECHA DE PUBLICACIÓN DE LA RESOLUCIÓN MISCELÁNEA FISCAL EN EL DIARIO OFICIAL DE LA FEDERACIÓN	TASA DE RECARGOS PREVISTA POR LA LEY DE INGRESOS DE LA FEDERACIÓN	AUMENTO DE PORCENTAJE DE LA TASA DE RECARGOS PREVISTO POR EL ARTÍCULO 21 DEL CÓDIGO FISCAL DE LA FEDERACIÓN	PORCENTAJE RESULTANTE	TASA DE RECARGOS MENSUAL	TASA DE RECARGOS MENSUAL PREVISTA POR LA RESOLUCIÓN MISCELÁNEA FISCAL
Julio de 2023	14 de noviembre de 2022	27 de diciembre de 2022	0.98%	50% DE 0.98% = 0.49	0.98%+0.49%	1.47% MENSUAL	1.47% MENSUAL
Agosto de 2023	14 de noviembre de 2022	27 de diciembre de 2022	0.98%	50% DE 0.98% = 0.49	0.98%+0.49%	1.47% MENSUAL	1.47% MENSUAL
Total						4.41%	4.41%

Una vez precisado lo anterior, tenemos que de conformidad con el artículo 21 del Código Fiscal de la Federación, "los recargos se calcularán aplicando al monto de las contribuciones o de los aprovechamientos actualizados por el período a que se refiere este párrafo, la tasa que resulte de sumar las aplicables en cada año para cada uno de los meses transcurridos en el periodo de actualización de la contribución o aprovechamiento de que se trate", esto es, se efectúa la sumatoria de cada uno de los meses transcurridos; es decir del mes de **junio de 2023**, hasta la fecha de la emisión de la presente resolución es decir el mes de **agosto de 2023**, resultando el porcentaje de **4.41%**, conformado por la sumatoria de las diferentes tasas mensuales de recargos vigentes en cada uno de los meses transcurridos, por lo que con fundamento en el artículo 21 primer párrafo del Código Fiscal de la Federación vigente, en relación con lo que dispone el artículo 8, fracción I de la Ley de Ingresos de la Federación para el ejercicio fiscal 2023, publicado en el Diario Oficial de la Federación el **14 de noviembre de 2022**.

Lo anterior se traduce en el Caso que nos ocupa, a la utilización de las tasas obtenidas de la sumatoria de todas las publicadas en el Diario Oficial de la Federación durante el período comprendido del mes en que debió hacerse el pago de las contribuciones omitidos que nos ocupan, en la especie el mes de **junio de 2023** y hasta la fecha en que el pago se efectúe, tomando como base la fecha de emisión de la presente resolución, es decir, el mes de **agosto de 2023**.

El porcentaje resultante de la sumatoria de las citadas tasas de recargos, esto es, el **4.41%** se aplica al importe de las contribuciones omitidas y actualizadas, es decir, al importe total de las cantidades omitidas y actualizadas en cantidad de actualizadas **\$11,137.11 (Once mil ciento treinta y siete pesos 11/100 M.N.)**, por concepto del Impuesto General de Importación, omitido y actualizado e Impuesto al Valor Agregado, omitido y actualizado, en el caso concreto, resultando una cantidad de **\$491.14 (Cuatrocientos noventa y un pesos 14/100 M.N.)**, por concepto de recargos generados por los citados impuestos.

Se ha generado el siguiente importe de recargos al día de hoy:

Concepto	Importes Actualizados	Tasa	Monto de Recargos
Impuesto General de Importación Actualizado	\$3,626.61	4.41%	\$159.93
Impuesto al Valor Agregado Actualizado	\$7,510.50	4.41%	\$331.21
TOTAL	\$11,137.11		\$491.14

MULTAS





GOBIERNO DE LA  
CIUDAD DE MÉXICO

SECRETARÍA DE ADMINISTRACIÓN Y FINANZAS DE LA CIUDAD DE MÉXICO  
Tesorería de la Ciudad de México  
Coordinación Ejecutiva de Verificación de Comercio Exterior  
Dirección de Procedimientos Legales



Número de orden: CVD0900021/23  
Expediente: CPA0900021/23  
SAF/TCDMX/CEVCE/DPL/1175/2023

En virtud de que el **Caso Uno**: 3 piezas de medias, nuevas marca EISSELY, varios modelos de origen y procedencia extranjera; **Caso Dos**: 6 piezas de body, nuevos marca cindylove, varios modelos de origen y procedencia extranjera; **Caso Tres**: 36 piezas de estimulador y vibrador (Señalado en el Dictamen de Clasificación Arancelaria y Valor en Aduana como estimulador en los regionales 16, 17, 19, 21 y 22), nuevos varias marcas y varios modelos de origen y procedencia extranjera; **Caso Cuatro**: 7 piezas de estimulador (Señalado en el Dictamen de Clasificación Arancelaria y Valor en Aduana como masajeador en el regional 35), y vibrador, nuevos, varias marcas y varios modelos de origen y procedencia extranjera; **Caso Cinco**: 35 piezas de estimulador (Señalado en el Dictamen de Clasificación Arancelaria y Valor en Aduana como enema con cánula en los regionales 44, 45 y 46), juego de dados, juego de esposas, masajeador, masajeador 2 piezas, masajeador vaginal, muñeca inflable, nuevos, varias marcas y varios modelos de origen y procedencia extranjera; y **Caso Seis**: 7 piezas de masajeador, juego de esposas, juego de esposas, estimulador, estimulador 3 piezas y masajeador vaginal, nuevos, varias marcas y varios modelos de origen y procedencia extranjera, y responsable directo no comprobó la legal importación, estancia o tenencia en el país de dicha mercancía, con la documentación a la que alude el artículo 146 de la Ley Aduanera vigente, cometió la infracción prevista por el artículo 176, primer párrafo, fracciones I, III y X de la Ley Aduanera vigente, por lo que el **C. Zeus Alan Mondragón Valle**, tenedor de las mercancías de origen y procedencia extranjera, se le sancionará en términos de lo dispuesto por el artículo 179 de la Ley Aduanera, preceptos que transcritos en líneas anteriores.

a) Por lo anterior, y al no haber acreditado con la documentación idónea la legal importación, estancia o tenencia en el país de la mercancía antes citada, se omitió el pago del Impuesto General de Importación, se tipifica la infracción prevista en el artículo 176, primer párrafo, fracción I, sancionada con el artículo 178 fracción I, ambos preceptos de la Ley Aduanera vigente, que establecen lo siguiente:

*"Artículo 176. Comete las infracciones relacionadas con la importación o exportación, quien introduzca al país o extraiga de él mercancías en los siguientes casos:*

*I. Omitiendo el pago total o parcial de los impuestos al comercio exterior y, en su caso, de las cuotas compensatorias, que deban cubrirse..."*

*II. Sin permiso de las autoridades competentes o sin la firma electrónica en el pedimento que demuestre el descargo total o parcial del permiso antes de realizar los trámites del despacho aduanero o sin cumplir cualesquiera otras regulaciones o restricciones no arancelarias emitidas conforme a la Ley de Comercio Exterior, por razones de seguridad nacional, salud pública, preservación de la flora o fauna, del medio ambiente, de sanidad fitopecuaria o los relativos a Normas Oficiales Mexicanas excepto tratándose de las Normas Oficiales Mexicanas de información comercial, compromisos internacionales, requerimientos de orden público o cualquiera otra regulación...."*

*"Artículo 178. Se aplicaran las siguientes sanciones a quien cometa las infracciones establecidas por el artículo 176 de esta Ley:*

*I. Multa de 130% al 150% de los impuestos al comercio exterior omitidos, cuando no se haya cubierto lo que correspondía pagar.*

*..."*

*(El énfasis es nuestro)*

Ahora bien, para obtener el monto de la multa de conformidad con el artículo 5, segundo párrafo de la Ley Aduanera vigente al momento del inicio de las facultades de comprobación, multiplicamos la cantidad omitida de dicho concepto, en cantidad \$3,605.70 (Tres mil

MG-6

Página 105 de 112

Calle Oriente 233 No. 178, Col. Agrícola Oriental,  
Demarcación Territorial Iztacalco, C.P. 08500, Ciudad de México.  
Tel. 55 57 01 47 46 ext. 1105

CIUDAD INNOVADORA  
Y DE DERECHOS

339





GOBIERNO DE LA  
CIUDAD DE MÉXICO

SECRETARÍA DE ADMINISTRACIÓN Y FINANZAS DE LA CIUDAD DE MÉXICO  
Tesorería de la Ciudad de México  
Coordinación Ejecutiva de Verificación de Comercio Exterior  
Dirección de Procedimientos Legales



2023  
AÑO DE  
Francisco  
VILLA  
EL REVOLUCIONARIO DEL PUEBLO

Número de orden: CVD0900021/23  
Expediente: CPA0900021/23  
SAF/TCDMX/CEVCE/DPL/1175/2023

seiscientos cinco pesos 70/100 M.N.), por el porcentaje de 130%, el cual nos da como resultado la cantidad de \$4,687.41 (Cuatro mil seiscientos ochenta y siete pesos 41/100 M.N.).

Cantidad Omitida	Porcentaje	Total
\$3,605.70	130%	\$4,687.41

Referente a la multa por omisión del Impuesto General de Importación se aplica la multa de menor porcentaje, en virtud de que el infractor no incurrió en los supuestos de agravantes en los términos del artículo 198, de la citada Ley.

*"ARTÍCULO 198. Las autoridades aduaneras, al imponer las multas, deberán considerar como agravantes los siguientes supuestos:*

- I. El utilizar un Registro Federal de Contribuyentes de un importador que no hubiere encargado el despacho de las mercancías.*
- II. El uso de documentos falsos o en los que se hagan constar operaciones inexistentes.*
- III. El hecho que el infractor sea reincidente en los términos del Código Fiscal de la Federación."*

b) Ahora bien, en virtud de que las mercancías consistentes en Caso Cinco: 6 piezas de estimulador (Señalado en el Dictamen de Clasificación Arancelaria y Valor en Aduana como enema con cánula en los reglones 44, 45 y 46), y juego de esposas, nuevos, varias marcas y varios modelos de origen y procedencia extranjera; y Caso Seis: 2 piezas de juego de esposas, nuevos, varias marcas y varios modelos de origen y procedencia extranjera, cuyo valor en aduana asciende a la cantidad de \$1,974.00 (Un mil novecientos setenta y cuatro pesos 00/100 M.N.), se encuentran exentas del pago del Impuesto General de Importación, y toda vez que el C. Zeus Alan Mondragón Valle, tenedor de las mercancías de origen y procedencia extranjera, no exhibió la documentación aduanal correspondiente para acreditar la legal importación de dichas mercancías en el país o que se sometieron a los trámites previstos en esta Ley, para su introducción al territorio nacional, dicha conducta se sancionará de conformidad con el artículo 178, primer párrafo, fracción IX de la Ley Aduanera vigente, precepto que a la letra dice:

*"Artículo 178. Se aplicarán las siguientes sanciones a quien cometa las infracciones establecidas por el artículo 176 de esta Ley:*

...

*IX. Multa equivalente a la señalada en las fracciones I, II, III o IV de este artículo, según se trate, o del 70% al 100% del valor comercial de las mercancías cuando estén exentas, a la señalada en la fracción X, salvo que se demuestre que el pago correspondiente se efectuó con anterioridad a la presentación de las mercancías, en cuyo caso, únicamente se incurrirá en la sanción prevista en la fracción V del artículo 185 de esta Ley."*

(El énfasis es nuestro).

Por lo que en relación con lo anterior, se precisa cuáles son las mercancías que se encuentran exentas del pago del Impuesto General de Importación, correspondiente a la fracción arancelaria 3926.90.99 99 y 7326.19.99 99, como sigue:

MGEg

Página 106 de 112

Calle Oriente 233 No. 178, Col. Agrícola Oriental,  
Demarcación Territorial Iztacalco, C.P. 08500, Ciudad de México.  
Tel. 55 57 01 47 46 ext. 1105

CIUDAD INNOVADORA  
Y DE DERECHOS





GOBIERNO DE LA  
CIUDAD DE MÉXICO

SECRETARÍA DE ADMINISTRACIÓN Y FINANZAS DE LA CIUDAD DE MÉXICO  
Tesorería de la Ciudad de México  
Coordinación Ejecutiva de Verificación de Comercio Exterior  
Dirección de Procedimientos Legales



Número de orden: CVDog00021/23  
Expediente: CPA0900021/23  
SAF/TCDMX/CEVCE/DPL/1175/2023

Caso Cinco: -----

CANTIDAD	UNIDAD DE MEDIDA	DESCRIPCIÓN	ORIGEN	MARCA	ESTILO Y/O MODELO	TIPO	ESTADO	NOM-004-SCFI-2004	FRACCIÓN ARANCELARIA	VALOR COMERCIAL POR CANTIDAD	VALOR COMERCIAL UNITARIO	PRECIO UNITARIO	VALOR EN ADUANA	IGI
2	PIEZA	ENEMA CON CÁNULA*	CHINA	CELANDOUCHE	G001	SIN TIPO	NUOVO	CUMPLE	3026.00.00.00	\$ 516.00	\$ 258.00	\$ 258.25	\$ 387.38	Ex.
3	PIEZA	ENEMA CON CÁNULA*	CHINA	CELANDOUCHE	G002	SIN TIPO	NUOVO	CUMPLE	3026.00.00.00	\$ 252.00	\$ 84.00	\$ 84.25	\$ 192.75	Ex.
2	PIEZA	ENEMA CON CÁNULA*	CHINA	CELANDOUCHE	G003	SIN TIPO	NUOVO	CUMPLE	3026.00.00.00	\$ 516.00	\$ 258.00	\$ 258.25	\$ 387.38	Ex.
3	PIEZA	JUEGO DE ESPOSAS	CHINA	PIEDREAM	PD3034-32	SIN TIPO	NUOVO	CUMPLE	7326.10.00.00	\$ 465.00	\$ 155.00	\$ 155.25	\$ 316.75	Ex.

Caso Seis: -----

CANTIDAD	UNIDAD DE MEDIDA	DESCRIPCIÓN	ORIGEN	MARCA	ESTILO Y/O MODELO	TIPO	ESTADO	NOM-004-SCFI-2004	FRACCIÓN ARANCELARIA	VALOR COMERCIAL POR CANTIDAD	VALOR COMERCIAL UNITARIO	PRECIO UNITARIO	VALOR EN ADUANA	IGI
2	PIEZA	JUEGO DE ESPOSAS	CHINA	PIEDREAM	PD3034-32	SIN TIPO	NUOVO	NO CUMPLE	7326.10.00.00	\$ 465.00	\$ 232.50	\$ 232.75	\$ 316.75	Ex.
2	PIEZA	JUEGO DE ESPOSAS	CHINA	PIEDREAM	PD3034-32	SIN TIPO	NUOVO	NO CUMPLE	7326.10.00.00	\$ 465.00	\$ 232.50	\$ 232.75	\$ 316.75	Ex.

Por lo tanto para determinar el total a pagar por la omisión de dicho impuesto, para la mercancía consistente en Caso Cinco: 6 piezas de estimulador (Señalado en el Dictamen de Clasificación Arancelaria y Valor en Aduana como enema con cánula en los reglones 44, 45 y 46), y juego de esposas, nuevos, varias marcas y varios modelos de origen y procedencia extranjera; y Caso Seis: 2 piezas de juego de esposas, nuevos, varias marcas y varios modelos de origen y procedencia extranjera, cuyo valor comercial asciende a la cantidad de \$2,632.00 (Dos mil seiscientos treinta y dos pesos 00/100 M.N.), el cual se multiplica por la tasa aplicable del 70%, resultando la cantidad de \$1,842.40 (Un mil ochocientos cuarenta y dos pesos 40/100 M.N.), cantidad que debió pagar el C. Zeus Alan Mondragón Valle, tenedor de las mercancías de origen y procedencia extranjera, y responsable directo, tal y como se detalla de manera aritmética:

Valor comercial	Porcentaje	Total
\$2,632.00	70%	\$1,842.40

c) Asimismo y considerando que la mercancía consistente en el Caso Dos: 6 piezas de body, nuevos marca cindylove, varios modelos de origen y procedencia extranjera; Caso Cuatro: 7 piezas de estimulador (Señalado en el Dictamen de Clasificación Arancelaria y Valor en Aduana como masajeador en el reglón 35), y vibrador, nuevos, varias marcas y varios modelos de origen y procedencia extranjera; y Caso Seis: 7 piezas de masajeador, juego de esposas, estimulador, estimulador 3 piezas y masajeador vaginal, nuevos, varias marcas y varios modelos de origen y procedencia extranjera con un valor en aduana de \$11,405.00 (Once mil cuatrocientos cinco pesos 00/100 M.N.), sujeta a procedimiento, incumplieron con las Normas Oficiales Mexicanas NOM-004-SE-2021 NOM-024-SCFI-2013 y NOM-050-SCFI-2004, su conducta infractora encuadra en la infracción contenida en el artículo 184, primer párrafo, fracción XIV de la Ley Aduanera vigente, relativo a la omisión del cumplimiento de las Normas Oficiales Mexicanas de Información comercial.

MGEG

Página 107 de 112

Calle Oriente 233 No. 178, Col. Agrícola Oriental,  
Demarcación Territorial Iztacalco, C.P. 08500, Ciudad de México.  
Tel. 55 57 01 47 46 ext. 1105

CIUDAD INNOVADORA  
Y DE DERECHOS





GOBIERNO DE LA  
CIUDAD DE MÉXICO

SECRETARÍA DE ADMINISTRACIÓN Y FINANZAS DE LA CIUDAD DE MÉXICO

Tesorería de la Ciudad de México

Coordinación Ejecutiva de Verificación de Comercio Exterior

Dirección de Procedimientos Legales



2023  
AÑO DE  
Francisco  
VILLA  
EL REVOLUCIONARIO DEL NOROCCIDENTE

Número de orden: CVD0900021/23

Expediente: CPA0900021/23

SAF/TCDMX/CEVCE/DPL/1175/2023

*"Artículo 184.- Cometan las infracciones relacionadas con las obligaciones de presentar documentación y declaraciones, quienes:*

...

*XIV.- Omitan o asienten datos inexactos en relación con el cumplimiento de las normas oficiales mexicanas de información comercial"*

*(El énfasis es nuestro)*

Por lo anterior, el C. Zeus Alan Mondragón Valle, tenedor de las mercancías de origen y procedencia extranjera, se hace acreedor a una multa en cantidad de \$228.10 (Doscientos veintiocho pesos 10/100 M.N.), que resulta de aplicar el 2% del valor en aduana de la mercancía con un valor en aduana \$11,405.00 (Once mil cuatrocientos cinco pesos 00/100 M.N.), de conformidad con el artículo 185, primer párrafo, fracción XIII de la Ley Aduanera vigente, misma que se impone en su monto mínimo por no existir agravantes en los términos del artículo 198 de la referida Ley.

*"Artículo 185. Se aplicarán las siguientes multas a quienes cometan las infracciones relacionadas con las obligaciones de presentar documentación y declaraciones, así como de transmisión electrónica de la información, previstas en el artículo 184 de esta Ley:*

...

*XIII. Multa equivalente del 2% al 10% del valor comercial de las mercancías, a la señalada en la fracción XIV.*

c) Por la omisión del Impuesto al Valor Agregado, el C. Zeus Alan Mondragón Valle, tenedor de las mercancías de origen y procedencia extranjera, descritas en el Caso Uno: 3 piezas de medias, nuevas marca EISSELY, varios modelos de origen y procedencia extranjera; Caso Dos: 6 piezas de body, nuevos marca cindylove, varios modelos de origen y procedencia extranjera; Caso Tres: 36 piezas de estimulador y vibrador (Señalado en el Dictamen de Clasificación Arancelaria y Valor en Aduana como estimulador en los reglones 16, 17, 19, 21 y 22), nuevos varias marcas y varios modelos de origen y procedencia extranjera; Caso Cuatro: 7 piezas de estimulador (Señalado en el Dictamen de Clasificación Arancelaria y Valor en Aduana como masajeador en el reglón 35), y vibrador, nuevos, varias marcas y varios modelos de origen y procedencia extranjera; Caso Cinco: 35 piezas de estimulador (Señalado en el Dictamen de Clasificación Arancelaria y Valor en Aduana como enema con cánula en los reglones 44, 45 y 46), juego de dados, juego de esposas, masajeador, masajeador 2 piezas, masajeador vaginal, muñeca inflable, nuevos, varias marcas y varios modelos de origen y procedencia extranjera; y Caso Seis: 7 piezas de masajeador, juego de esposas, juego de esposas, estimulador, estimulador 3 piezas y masajeador vaginal, nuevos, varias marcas y varios modelos de origen y procedencia extranjera, infringió los artículos 1, primer párrafo, fracción IV, 24, primer párrafo, fracción I y 28 de la Ley del Impuesto al Valor Agregado vigente, toda vez que no cubrió el importe de este impuesto, por lo que se hace acreedor a una multa en cantidad de \$4,106.96 (Cuatro mil ciento seis pesos 96/100 M.N.), equivalente al 55% del impuesto dejado de cubrir en cantidad de \$7,467.20 (Siete mil cuatrocientos sesenta y siete pesos 20/100 M.N.); lo anterior, de conformidad con lo establecido por el artículo 76, primer párrafo del Código Fiscal de la Federación vigente, mismo que a la letra señala:

*"Artículo 76. Cuando la comisión de una o varias infracciones origine la omisión total o parcial en el pago de contribuciones incluyendo las retenidas o recaudadas, excepto tratándose de contribuciones al comercio exterior, y sea descubierta por las autoridades fiscales mediante el ejercicio de sus facultades, se aplicará una multa del 55% al 75% de las contribuciones omitidas.*

MGEg

Página 108 de 112

Calle Oriente 233 No. 178, Col. Agrícola Oriental,  
Demarcación Territorial Iztacalco, C.P. 08500, Ciudad de México.  
Tel. 55 57 01 47 46 ext. 1105

CIUDAD INNOVADORA  
Y DE DERECHOS





GOBIERNO DE LA  
CIUDAD DE MÉXICO

SECRETARÍA DE ADMINISTRACIÓN Y FINANZAS DE LA CIUDAD DE MÉXICO  
Tesorería de la Ciudad de México  
Coordinación Ejecutiva de Verificación de Comercio Exterior  
Dirección de Procedimientos Legales



Número de orden: CVD0900021/23  
Expediente: CPA0900021/23  
SAF/TCDMX/CEVCE/DPL/1175/2023

...

(El énfasis es nuestro)

Cantidad Omitida	Porcentaje	Total
\$7,467.20	55%	\$4,106.96

Por lo que se refiere a la multa por omisión del Impuesto al Valor Agregado, se aplica la multa de menor porcentaje, toda vez que el infractor no actualiza la causal de agravante prevista en el artículo 75, del Código Fiscal de la Federación.

Ahora bien, respecto de las multas por omisión al pago del Impuesto General de Importación, omisión al pago del Impuesto al Valor Agregado, multa en términos del artículo 178, primer párrafo, fracción IX de la Ley Aduanera vigente y multa por el incumplimiento a las Normas Oficiales Mexicanas de información comercial NOM-004-SE-2021, NOM-024-SCFI-2013 y NOM-050-SCFI-2004, respecto de la mercancía descrita en el Caso Uno: 3 piezas de medias, nuevas marca EISSELY, varios modelos de origen y procedencia extranjera; Caso Dos: 6 piezas de body, nuevos marca cindylove, varios modelos de origen y procedencia extranjera; Caso Tres: 36 piezas de estimulador y vibrador (Señalado en el Dictamen de Clasificación Arancelaria y Valor en Aduana como estimulador en los regionales 16, 17, 19, 21 y 22), nuevos varias marcas y varios modelos de origen y procedencia extranjera; Caso Cuatro: 7 piezas de estimulador (Señalado en el Dictamen de Clasificación Arancelaria y Valor en Aduana como masajeador en el regional 35), y vibrador, nuevos, varias marcas y varios modelos de origen y procedencia extranjera; Caso Cinco: 35 piezas de estimulador (Señalado en el Dictamen de Clasificación Arancelaria y Valor en Aduana como enema con cánula en los regionales 44, 45 y 46), juego de dados, juego de esposas, masajeador, masajeador 2 piezas, masajeador vaginal, muñeca inflable, nuevos, varias marcas y varios modelos de origen y procedencia extranjera; y Caso Seis: 7 piezas de masajeador, juego de esposas, juego de esposas, estimulador, estimulador 3 piezas y masajeador vaginal, nuevos, varias marcas y varios modelos de origen y procedencia extranjera, en concordancia con lo dispuesto por el artículo 75, fracción VI, segundo párrafo del Código Fiscal de la Federación en vigor, el cual establece que: "cuando por un acto u omisión se infrinjan diversas disposiciones fiscales a las que correspondan varias multas solo se aplicará la que corresponda a la infracción cuya multa sea mayor. Asimismo, cuando por un acto o una omisión se infrinjan diversas disposiciones fiscales que establezcan obligaciones formales y se omita total o parcialmente el pago de contribuciones, a las que correspondan varias multas, sólo se aplicará la que corresponda a la infracción cuya multa sea mayor"; y con soporte en la tesis número VII-P-1As-244, emitida por el Tribunal Federal de Justicia Fiscal y Administrativa, procede únicamente la multa por omisión al pago del Impuesto General de Importación.

Por lo anterior y con fundamento en los artículos 123 y 130 del Código Fiscal de la Federación, ambos ordenamientos legales de aplicación supletoria en la materia, por disposición expresa del artículo 1º de la Ley Aduanera vigente al momento del inicio de las facultades de comprobación, se concluye que según lo prevé el artículo 155 de la Ley Aduanera vigente, esta autoridad se encuentra en aptitud de resolver y al efecto resuelve:

#### PUNTOS RESOLUTIVOS

Primero.- Respecto de las mercancías descritas en los Casos Uno, Dos, Tres, Cuatro, Cinco y Seis, afectas al presente Procedimiento Administrativo en Materia Aduanera, consistentes en Caso Uno: 3 piezas de medias, nuevas marca EISSELY, varios modelos de origen y procedencia extranjera; Caso Dos: 6 piezas de body, nuevos marca cindylove, varios modelos de origen y procedencia extranjera; Caso Tres: 36 piezas de estimulador y vibrador (Señalado en el Dictamen de Clasificación Arancelaria y Valor en Aduana como estimulador en los regionales 16, 17, 19, 21 y 22), nuevos varias marcas y varios modelos de origen y procedencia extranjera; Caso Cuatro: 7 piezas de estimulador (Señalado en el Dictamen de Clasificación Arancelaria y Valor en Aduana como masajeador en el regional 35), y vibrador, nuevos, varias marcas y varios modelos de origen y procedencia extranjera; Caso Cinco: 35 piezas de estimulador (Señalado en el Dictamen de Clasificación Arancelaria y Valor en Aduana como enema con

MGPG

Página 109 de 112

Calle Oriente 233 No. 178, Col. Agrícola Oriental,  
Demarcación Territorial Iztacalco, C.P. 08500, Ciudad de México.  
Tel. 55 57 01 47 46 ext. 1105

CIUDAD INNOVADORA  
Y DE DERECHOS

341





GOBIERNO DE LA  
CIUDAD DE MÉXICO

SECRETARÍA DE ADMINISTRACIÓN Y FINANZAS DE LA CIUDAD DE MÉXICO

Tesorería de la Ciudad de México

Coordinación Ejecutiva de Verificación de Comercio Exterior

Dirección de Procedimientos Legales



2023  
AÑO DE  
**Francisco**  
**VILLA**  
EL REVOLUCIONARIO DEL NOROCCIDENTE

Número de orden: CVD0900021/23

Expediente: CPA0900021/23

SAF/TCDMX/CEVCE/DPL/1175/2023

cánula en los reglones 44, 45 y 46), juego de dados, juego de esposas, masajeador, masajeador 2 piezas, masajeador vaginal, muñeca inflable, nuevos, varias marcas y varios modelos de origen y procedencia extranjera; y **Caso Seis:** 7 piezas de masajeador, juego de esposas, juego de esposas, estimulador, estimulador 3 piezas y masajeador vaginal, nuevos, varias marcas y varios modelos de origen y procedencia extranjera, con un valor en aduana en cantidad de \$43,064.34 (Cuarenta y tres mil sesenta y cuatro pesos 34/100 M.N.), pasan a propiedad del Fisco Federal, sin perjuicio de las demás sanciones aplicables en términos de lo dispuesto por el artículo 183-A, primer párrafo, fracción III, en relación con el artículo 176, fracción X de la Ley Aduanera vigente, toda vez que no acreditó con la documentación aduanal correspondiente la legal importación, tenencia, y/o estancia de la multicitada mercancía de origen y procedencia extranjera en el país, o que se sometió a los trámites previstos en la Ley de la materia en cita para su introducción al territorio nacional.

Segundo- Resultó un Crédito Fiscal a cargo del C. Zeus Alan Mondragón Valle, tenedor de las mercancías de origen y procedencia extranjera, descritas en el **Caso Uno:** 3 piezas de medias, nuevas marca EISELY, varios modelos de origen y procedencia extranjera; **Caso Dos:** 6 piezas de body, nuevos marca cindylove, varios modelos de origen y procedencia extranjera; **Caso Tres:** 36 piezas de estimulador y vibrador (Señalado en el Dictamen de Clasificación Arancelaria y Valor en Aduana como estimulador en los reglones 16, 17, 19, 21 y 22), nuevos varias marcas y varios modelos de origen y procedencia extranjera; **Caso Cuatro:** 7 piezas de estimulador (Señalado en el Dictamen de Clasificación Arancelaria y Valor en Aduana como masajeador en el reglón 35), y vibrador, nuevos, varias marcas y varios modelos de origen y procedencia extranjera; **Caso Cinco:** 35 piezas de estimulador (Señalado en el Dictamen de Clasificación Arancelaria y Valor en Aduana como enema con cánula en los reglones 44, 45 y 46), juego de dados, juego de esposas, masajeador, masajeador 2 piezas, masajeador vaginal, muñeca inflable, nuevos, varias marcas y varios modelos de origen y procedencia extranjera; y **Caso Seis:** 7 piezas de masajeador, juego de esposas, juego de esposas, estimulador, estimulador 3 piezas y masajeador vaginal, nuevos, varias marcas y varios modelos de origen y procedencia extranjera, en valor total de \$16,315.66 (Dieciséis mil trescientos quince pesos 66/100 M.N.), determinado de conformidad con el artículo 144, fracción XV de la Ley Aduanera, por los conceptos que han quedado precisados, integrados de la siguiente manera:

CONCEPTO	MONTO A PAGAR
Impuesto General de Importación omitido	\$3,605.70
Actualización del Impuesto General de Importación omitido	\$20.91
Recargos correspondientes al Impuesto General de Importación Omitido Actualizado	\$159.93
Impuesto al Valor Agregado	\$7,467.20
Actualización del Impuesto al Valor Agregado	\$43.30
Recargos correspondientes al Impuesto al Valor Agregado	\$331.21
Multa por omisión al pago del Impuesto General de Importación	\$4,687.41
<b>TOTAL</b>	<b>\$16,315.66</b>

Tercero.- Las contribuciones omitidas determinadas en la presente resolución se presentan actualizadas al mes junio de dos mil veintitrés y a partir de esa fecha se deberán actualizar en los términos y para los efectos de los artículos 17-A y 21 de Código Fiscal de la Federación vigente.

Cuarto.- Los recargos generados se presentan calculados sobre las contribuciones omitidas actualizadas, de conformidad con lo establecido en el artículo 21 del Código Fiscal de la Federación vigente, computados a partir del mes de junio de dos mil veintitrés, fecha del embargo precautorio de las mercancías materia de la presente resolución, hasta el mes de agosto de dos mil veintitrés, fecha de la emisión de la presente resolución.

MGEg

Página 110 de 112

Calle Oriente 233 No. 178, Col. Agrícola Oriental,  
Demarcación Territorial Iztacalco, C.P. 08500, Ciudad de México.  
Tel. 55 57 01 47 46 ext. 1105

CIUDAD INNOVADORA  
Y DE DERECHOS





GOBIERNO DE LA  
CIUDAD DE MÉXICO

SECRETARÍA DE ADMINISTRACIÓN Y FINANZAS DE LA CIUDAD DE MÉXICO  
Tesorería de la Ciudad de México  
Coordinación Ejecutiva de Verificación de Comercio Exterior  
Dirección de Procedimientos Legales



Número de orden: CVD0900021/23  
Expediente: CPA0900021/23  
SAF/TCDMX/CEVCE/DPL/1175/2023

**Quinto.** - Las cantidades anteriores se encuentran actualizadas en términos de ley hasta la fecha que se indica en la parte considerativa de la presente resolución, por lo que su monto actualizado al momento de su notificación o en su caso, el que corresponda hasta que el pago se efectúe, deberá ser enterado mediante formato para pago de actos derivados de comercio exterior, el cual deberá ser requisitado por la Dirección de Procedimientos Legales de esta Coordinación Ejecutiva de Verificación de Comercio Exterior de la Tesorería de la Ciudad de México, ubicado en calle Oriente 233, número 178, Colonia Agrícola Oriental, Demarcación Territorial Iztacalco, Código Postal 08500, con la finalidad de que pueda acudir a realizar el pago correspondiente ante la oficina recaudadora de la Tesorería de la Ciudad de México, sita en Calle Emiliano Zapata, Número 244, Colonia 10 de Mayo, Demarcación Territorial Venustiano Carranza, C.P. 15290, de esta Ciudad, dentro de los 30 días hábiles siguientes a aquél en que haya surtido efectos la notificación de la presente resolución, con fundamento en el artículo 65 del Código Fiscal de la Federación vigente, así como en la Cláusula OCTAVA, del Anexo 1 al Convenio de Colaboración Administrativa en Materia Fiscal Federal, celebrado por el Gobierno Federal por conducto de la Secretaría de Hacienda y Crédito Público, y el Gobierno del Distrito Federal, publicado en el Diario Oficial de la Federación el 04 de noviembre de 2016.

**Sexto.** - El monto de las multas deberá ser actualizado, con fundamento en los artículos 17-A y 70 del Código Fiscal de la Federación vigente, relacionado en el artículo 5 de la Ley Aduanera, cuando no sean pagadas dentro del plazo previsto en el artículo 65 del Código Fiscal de la Federación.

**Séptimo.** - Se hace del conocimiento al **C. Zeus Alan Mondragón Valle**, tenedor de las mercancías de origen y procedencia extranjera, que si el crédito fiscal aquí determinado se paga dentro de los 30 días siguientes a la fecha en que surta efectos la notificación de la presente resolución, tendrá derecho a una reducción de un 20% sobre las multas impuestas por las infracciones de la Ley Aduanera, de conformidad con el artículo 199 fracción II de la citada ley, y dentro del plazo de 45 días siguientes a la fecha en que surta efectos a la notificación de la resolución del 20% del monto de la contribución omitida, en la multa impuesta por concepto del impuesto al valor agregado omitido, de conformidad con lo previsto en el artículo 76 séptimo párrafo del Código Fiscal de la Federación vigente.

**Octavo.** - De conformidad con lo dispuesto por el artículo 23 de la Ley Federal de los Derechos del Contribuyente, se le indica que la presente resolución es susceptible de impugnarse, por cualquiera de los siguientes medios:

a) Dentro de los treinta días hábiles siguientes a aquél en que surta efectos su notificación, mediante la interposición del recurso de revocación previsto en el artículo 116 del Código Fiscal de la Federación, el cual deberá de presentarse a través del buzón tributario, de conformidad con el artículo 121 del Código Fiscal de la Federación, en relación con la regla 2.15.1. de la Resolución Miscelánea Fiscal para 2023.

Asimismo, de conformidad con lo dispuesto por el artículo 2, fracción VI de la Ley Federal de los Derechos del Contribuyente se precisa lo siguiente:

*"Se precisa que para el caso del recurso de revocación, los contribuyentes no estarán obligados a presentar los documentos que se encuentren en poder de la autoridad fiscal, ni las pruebas que hayan entregado a dicha autoridad, siempre que indiquen en su promoción los datos de identificación de esos documentos o pruebas, del escrito en el que se citaron o acompañaron y la Unidad Administrativa del Servicio de Administración Tributaria en donde fueron entregados, de conformidad con el artículo 2, fracción VI de la Ley Federal de los Derechos del Contribuyente."*

b) Dentro de los treinta días hábiles siguientes a aquél en que surta efectos su notificación, mediante la interposición del juicio contencioso administrativo federal ante la Sala Regional competente del Tribunal Federal de Justicia Administrativa en la vía tradicional o, en línea, a través del Sistema de Justicia en Línea, de conformidad con los artículos 13 y 58-A de la Ley Federal de Procedimiento Contencioso Administrativo, en relación con el artículo 3 de la Ley Orgánica de dicho órgano jurisdiccional."

MGE

Página 111 de 112

Calle Oriente 233 No. 178, Col. Agrícola Oriental,  
Demarcación Territorial Iztacalco, C.P. 08500, Ciudad de México.  
Tel. 55 57 01 47 46 ext. 1105

CIUDAD INNOVADORA  
Y DE DERECHOS

0342





GOBIERNO DE LA  
CIUDAD DE MÉXICO

SECRETARÍA DE ADMINISTRACIÓN Y FINANZAS DE LA CIUDAD DE MÉXICO  
Tesorería de la Ciudad de México  
Coordinación Ejecutiva de Verificación de Comercio Exterior  
Dirección de Procedimientos Legales



2023  
AÑO DE  
**Francisco  
VILLA**  
EL REVOLUCIONARIO DEL PUEBLO

Número de orden: CVD0900021/23

Expediente: CPA0900021/23

SAF/TCDMX/CEVCE/DPL/1175/2023

**Noveno.** -Notifíquese en términos de Ley la presente resolución al **C. Zeus Alan Mondragón Valle, tenedor de las mercancías de origen y procedencia extranjera**, por estrados, en términos de lo dispuesto por los artículos 134, primer párrafo, fracción III y 139 del Código Fiscal de la Federación y artículo 150, cuarto párrafo de la Ley Aduanera.

**Decimo.** -Así también, se informa al **C. Zeus Alan Mondragón Valle, tenedor de las mercancías de origen y procedencia extranjera**, que en caso de ubicarse en alguno de los supuestos contemplados en las fracciones del penúltimo párrafo del artículo 69 del Código Fiscal de la Federación vigente, el Servicio de Administración Tributaria publicará en su página de Internet ([www.sat.gob.mx](http://www.sat.gob.mx)) su nombre, denominación social o razón social y su clave del Registro Federal de Contribuyentes, lo anterior de conformidad con lo establecido en el último párrafo del citado precepto legal. En caso de estar inconforme con la mencionada publicación podrá llevar a cabo el procedimiento de aclaración previsto en las reglas de carácter general correspondientes, a través del cual podrá aportar las pruebas que a su derecho convenga.

**Décimo Primero.** - Así también, remítase el expediente a la Jefatura de Unidad Departamental de Recuperación de Créditos adscrita a esta Dirección de Procedimientos Legales de la Coordinación Ejecutiva de Verificación de Comercio Exterior adscrita a la Tesorería de la Ciudad de México dependiente de la Secretaría de Administración y Finanzas de la Ciudad de México, para su control y para que de acuerdo a sus facultades proceda al cobro del crédito fiscal aquí determinado.

**Décimo Segundo.** - Finalmente remítase copia electrónica de la presente resolución al Coordinador Ejecutivo de Verificación de Comercio Exterior de la Tesorería de la Ciudad de México, para su conocimiento.

ATENTAMENTE

CUITLAHUAC AMIBAL SOTO VAZQUEZ  
DIRECTOR DE PROCEDIMIENTOS LEGALES

C.c.c.e.p.- Dora Laura Martínez García, - Subdirectora del Recinto Fiscal, correo electrónico ([dmartinez@finanzas.cdmx.gob.mx](mailto:dmartinez@finanzas.cdmx.gob.mx)). - Para su conocimiento y efectos correspondientes.- Presente.  
C.c.p.- Autógrafo expediente Administrativo número CPA0900021/23.  
C.c.p.- Minuta.

MGBG

Página 112 de 112

Calle Oriente 233 No. 178, Col. Agrícola Oriental,  
Demarcación Territorial Iztacalco, C.P. 08500, Ciudad de México.  
Tel. 55 57 01 47 46 ext. 1105

CIUDAD INNOVADORA  
Y DE DERECHOS





GOBIERNO DE LA  
CIUDAD DE MÉXICO

SECRETARÍA DE ADMINISTRACIÓN Y FINANZAS DE LA CIUDAD DE MÉXICO  
Tesorería de la Ciudad de México  
Coordinación Ejecutiva de Verificación de Comercio Exterior  
Dirección de Procedimientos Legales



2023  
AÑO DE  
Francisco  
VILLA  
EL REVOLUCIONARIO DEL NOROCCIDENTE

Número de orden: CVD0900021/23

Expediente: CPA0900021/23

### ACUERDO DE NOTIFICACIÓN POR ESTRADOS

En la Ciudad de México, siendo las 13:00 horas del día 15 agosto de 2023, esta Dirección de Procedimientos Legales adscrita a la Coordinación Ejecutiva de Verificación de Comercio Exterior de la Secretaría de Administración y Finanzas de la Tesorería de la Ciudad de México, con fundamento en los artículos 13 y 14 de la Ley de Coordinación Fiscal vigente; así como en las cláusulas SEGUNDA, primer párrafo, fracción VI, inciso d), TERCERA y CUARTA del Convenio de Colaboración Administrativa en Materia Fiscal Federal, celebrado por el Gobierno Federal por conducto de la Secretaría de Hacienda y Crédito Público, y el Gobierno del Distrito Federal, con fecha de 13 de julio de 2015, publicado en el Diario Oficial de la Federación el 12 de agosto de 2015, y en la Gaceta Oficial del Distrito Federal el 20 de agosto de 2015; cláusulas PRIMERA, primer párrafo, fracciones I, II y III y SEGUNDA, primer párrafo, fracciones III y XII, del Anexo 1, de dicho Convenio, publicado en el Diario Oficial de la Federación el 04 de noviembre de 2016; artículos 1, numeral 8; 7, apartados A, numerales 2 y 3 y E, numeral 1; 21, apartado A, numerales 1, 5 y 8; 32, apartados A, numeral 1 y C, numeral 1, incisos b), p) y q) y 52, numerales 1, 2, 3 y 4, en relación con artículos transitorios PRIMERO, VIGÉSIMO NOVENO, TRIGÉSIMO PRIMERO Y TRIGÉSIMO CUARTO, de la Constitución Política de la Ciudad de México, publicada en el Diario Oficial de la Federación y en la Gaceta Oficial de la Ciudad de México, el 5 de febrero de 2017, artículos 3, 94 y 95 del Estatuto de Gobierno del Distrito Federal vigente; artículos 1, 2, 3, primer párrafo, fracciones I, II, X, XI, XVI, XIX, 4, 5, 6, 7, 10, primer párrafo, fracciones IV y XXII, 11, primer párrafo, fracción I, 16, primer párrafo, fracción II, 18, 20, primer párrafo, fracciones IX y XXV, 23, 27, primer párrafo fracciones III, IV, V, VI, VIII, XLIX de la Ley Orgánica del Poder Ejecutivo y de la Administración Pública de la Ciudad de México vigente; artículos 7 y 8 de la Ley del Territorio de la Ciudad de México en relación con el Vigésimo Séptimo de los Artículos Transitorios de la Ley anteriormente; artículos 1º, 2º, 3º, 7º fracción II inciso B), numeral 4, 4.2, 28, primer párrafo, fracción X, XII, XXIX, 89, primer párrafo, fracciones I, incisos a), b), c) y d), II, IV, XXVII y XXXVII, artículo 250, primer párrafo, fracciones I, V, XX, incisos a), b) y c) y XXIV del Reglamento Interior del Poder Ejecutivo y de la Administración Pública de la Ciudad de México; artículo 150, cuarto párrafo de la Ley Aduanera vigente; artículos 134, primer párrafo, fracción III y 139 del Código Fiscal de la Federación vigente; publica el presente para efectuar la notificación del oficio número SAF/TCDMX/CEVCE/DPL/1175/2023 de fecha 15 de agosto de 2023, a través del cual se determina su situación fiscal en Materia de Comercio Exterior, oficio signado por el Director de Procedimientos Legales adscrito a la Coordinación Ejecutiva de Verificación de Comercio Exterior de la Tesorería de la Ciudad de México de la Secretaría de Administración y Finanzas de la Ciudad de México, al C. Zeus Alan Mondragon Valle, tenedor de las mercancías de origen y procedencia extranjera, en virtud de que se opuso a las diligencias de notificación, tal y como consta en las actas circunstanciadas de fecha 19 y 20 de julio de 2023, por lo que la presente notificación, así como las subsecuentes notificaciones por estrados, fijándose el citado oficio, así como el presente acuerdo en los estrados de este Recinto Fiscal con domicilio en la calle Oriente 233 número 178, Colonia Agrícola Oriental, C.P. 08500, Demarcación Territorial Iztacalco de esta Ciudad. ----- Así como en la página web de la Secretaría de Administración y Finanzas de la Ciudad de México cuya dirección electrónica es: [www.finanzas.cdmx.gob.mx](http://www.finanzas.cdmx.gob.mx).-----

Atentamente.

CUITLAHUAC ANIBAL SOTO VAZQUEZ  
DIRECTOR DE PROCEDIMIENTOS LEGALES

MGEG

Calle Oriente 233 No. 178, Col. Agrícola Oriental,  
Demarcación Territorial Iztacalco, C.P. 08500, Ciudad de México.  
Tel. 55 57 01 47 46 ext. 1105

CIUDAD INNOVADORA  
Y DE DERECHOS

034









GOBIERNO DE LA  
CIUDAD DE MÉXICO

SECRETARÍA DE ADMINISTRACIÓN Y FINANZAS DE LA CIUDAD DE MÉXICO  
Tesorería de la Ciudad de México  
Coordinación Ejecutiva de Verificación de Comercio Exterior  
Dirección de Procedimientos Legales



2023  
AÑO DE  
Francisco  
VILLA  
EL REVOLUCIONARIO DEL NOROCCIDENTE

Número de orden: CVD0900021/23

Expediente: CPA0900021/23

### CONSTANCIA DE NOTIFICACIÓN POR ESTRADOS

En la Ciudad de México, siendo las 13:05 horas del día 15 de agosto de 2023, esta Dirección de Procedimientos Legales de la Coordinación Ejecutiva de Verificación de Comercio Exterior de la Secretaría de Administración y Finanzas de la Tesorería de la Ciudad de México, con fundamento en los artículos 13 y 14 de la Ley de Coordinación Fiscal vigente; así como en las cláusulas SEGUNDA, primer párrafo, fracción VI, inciso d), TERCERA y CUARTA del Convenio de Colaboración Administrativa en Materia Fiscal Federal, celebrado por el Gobierno Federal por conducto de la Secretaría de Hacienda y Crédito Público, y el Gobierno del Distrito Federal, con fecha de 13 de julio de 2015, publicado en el Diario Oficial de la Federación el 12 de agosto de 2015, y en la Gaceta Oficial del Distrito Federal el 20 de agosto de 2015; cláusulas PRIMERA, primer párrafo, fracciones I, II y III y SEGUNDA, primer párrafo, fracciones III y XII, del Anexo 1, de dicho Convenio, publicado en el Diario Oficial de la Federación el 04 de noviembre de 2016; artículos 1, numeral 8; 7, apartados A, numerales 2 y 3 y E, numeral 1; 21, apartado A, numerales 1, 5 y 8; 32, apartados A, numeral 1 y C, numeral 1, incisos b), p) y q) y 52, numerales 1, 2, 3 y 4, en relación con artículos transitorios PRIMERO, VIGÉSIMO NOVENO, TRIGÉSIMO, TRIGÉSIMO PRIMERO Y TRIGÉSIMO CUARTO, de la Constitución Política de la Ciudad de México, publicada en el Diario Oficial de la Federación y en la Gaceta Oficial de la Ciudad de México, el 5 de febrero de 2017, artículos 3, 94 y 95 del Estatuto de Gobierno del Distrito Federal vigente; artículos 1, 2, 3, primer párrafo, fracciones I, II, X, XI, XVI, XIX, 4, 5, 6, 7, 10, primer párrafo, fracciones IV y XXII, 11, primer párrafo, fracción I, 16, primer párrafo, fracción II, 18, 20, primer párrafo, fracciones IX y XXV, 23, 27, primer párrafo fracciones III, IV, V, VI, VIII, XLIX de la Ley Orgánica del Poder Ejecutivo y de la Administración Pública de la Ciudad de México vigente; artículos 7 y 8 de la Ley del Territorio de la Ciudad de México en relación con el Vigésimo Séptimo de los Artículos Transitorios de la Ley anteriormente; artículos 1º, 2º, 3º, 7º fracción II inciso B), numeral 4, 4.2, 28, primer párrafo, fracción X, XII, XXIX, 89, primer párrafo, fracciones I, incisos a), b), c) y d), II, IV, XXVII y XXXVII, artículo 250, primer párrafo, fracciones I, V, XX, incisos a), b) y c) y XXIV del Reglamento Interior del Poder Ejecutivo y de la Administración Pública de la Ciudad de México; artículo 150, cuarto párrafo de la Ley Aduanera vigente; artículos 134, primer párrafo, fracción III y 139 del Código Fiscal de la Federación vigente.

La notificación del oficio número SAF/TCDMX/CEVCE/DPL/1175/2023 de fecha 15 de agosto de 2023, a través del cual se determina su situación fiscal en Materia de Comercio Exterior, oficio signado por el Director de Procedimientos Legales adscrito a la Coordinación Ejecutiva de Verificación de Comercio Exterior de la Tesorería de la Ciudad de México de la Secretaría de Administración y Finanzas de la Ciudad de México, al C. Zeus Alan Mondragon Valle, tenedor de las mercancías de origen y procedencia extranjera.

Se tendrá como fecha de notificación el día 30 de agosto de 2023, es decir, el décimo primer día siguiente al día en que se actúa, considerando que los citados oficios, estarán fijados en los estrados del Recinto Fiscal a partir del día 15 de agosto de 2023, contándose para tales efectos el plazo de diez días a partir del día 16 de agosto de 2023 al 29 del mismo mes y año, tomándose en cuenta los días 16, 17, 18, 21, 22, 23, 24, 25, 28 y 29 de agosto de 2023, por ser hábiles y descontándose los días 19, 20, 26 y 27 de agosto 2023, por ser inhábiles, de conformidad con el artículo 12 del Código Fiscal de la Federación vigente.

-----Conste.-----

Atentamente.

CUITLAHUAC AMBAL SOTO VAZQUEZ  
DIRECTOR DE PROCEDIMIENTOS LEGALES

MGEG

Calle Oriente 233 No. 178, Col. Agrícola Oriental,  
Demarcación Territorial Iztacalco, C.P. 08500, Ciudad de México.  
Tel. 55 57 01 47 46 ext. 1105

CIUDAD INNOVADORA  
Y DE DERECHOS

0344







GOBIERNO DE LA  
CIUDAD DE MÉXICO

SECRETARÍA DE ADMINISTRACIÓN Y FINANZAS DE LA CIUDAD DE MÉXICO  
Tesorería de la Ciudad de México  
Coordinación Ejecutiva de Verificación de Comercio Exterior  
Dirección de Procedimientos Legales



2023  
AÑO DE  
Francisco  
VILLA  
EL REVENDECIMIENTO DEL PAÍS

Número de orden: CVDog00021/23  
Expediente: CPAog00021/23

CÉDULA DE RETIRO  
DATOS DEL PROCEDIMIENTO

CONTRIBUYENTE:	C. ZEUS ALAN MONDRAGON VALLE. TENEDOR DE LAS MERCANCÍAS DE ORIGEN Y PROCEDENCIA EXTRANJERA.
DOMICILIO DONDE SE LLEVÓ A CABO LA VISITA DOMICILIARIA:	FERROCARRIL DE RÍO FRÍO, MANZANA 16, LOTE 14, COLONIA EL RODEO, CÓDIGO POSTAL 08510, DEMARCACIÓN TERRITORIAL IZTACALCO, CIUDAD DE MÉXICO.
VALOR EN ADUANA	\$43,064.34 (CUARENTA Y TRES MIL SESENTA Y CUATRO PESOS 34/100 M.N.).
CRÉDITO FISCAL	\$16,315.66 (DIECISÉIS MIL TRESCIENTOS QUINCE PESOS 66/100 M.N.).
OFICIO O ACUERDO A NOTIFICAR:	OFICIO NÚMERO SAF/TCDMX/CEVCE/DPL/1175/2023 DE FECHA 15 DE AGOSTO DE 2023, A TRAVÉS DEL CUAL SE DETERMINA SU SITUACIÓN FISCAL EN MATERIA DE COMERCIO EXTERIOR.

EL SUSCRITO CUITLAHUAC ANÍBAL SOTO VÁZQUEZ, EN MI CARÁCTER DE DIRECTOR DE PROCEDIMIENTOS LEGALES DE LA COORDINACIÓN EJECUTIVA DE VERIFICACIÓN DE COMERCIO EXTERIOR DEPENDIENTE DE LA TESORERÍA DE LA CIUDAD DE MÉXICO DE LA SECRETARÍA DE ADMINISTRACIÓN Y FINANZAS DE LA CIUDAD DE MÉXICO, SIENDO LAS 13:10 HORAS DEL DÍA 15 DE AGOSTO DE 2023, HAGO CONSTAR QUE UNA VEZ QUE HAYA TRANSCURRIDO EL PLAZO DE DIEZ DÍAS HÁBILES CONSECUTIVOS, COMPUTADOS A PARTIR DEL DÍA 16 DE AGOSTO DE 2023 AL 29 DEL MISMO MES Y AÑO, TOMÁNDOSE EN CUENTA LOS DÍAS 16, 17, 18, 21, 22, 23, 24, 25, 28 Y 29 DE AGOSTO DE 2023, POR SER HÁBILES Y DESCONTÁNDOSE LOS DÍAS 19, 20, 26 Y 27 DE AGOSTO DE 2023, POR SER INHÁBILES, DE CONFORMIDAD CON EL ARTÍCULO 12 DEL CÓDIGO FISCAL DE LA FEDERACIÓN VIGENTE Y SIENDO QUE EL 30 DE AGOSTO DE 2023, ES EL DÉCIMO PRIMER DÍA SIGUIENTE AL DÍA EN QUE SON FIJADOS, EL ACUERDO Y CONSTANCIAS DE NOTIFICACIÓN POR ESTRADOS, ASÍ COMO EL OFICIO SAF/TCDMX/CEVCE/DPL/1175/2023 DE FECHA 15 DE AGOSTO DE 2023, A TRAVÉS DEL CUAL SE DETERMINA SU SITUACIÓN FISCAL EN MATERIA DE COMERCIO EXTERIOR, OFICIO SIGNADO POR EL DIRECTOR DE PROCEDIMIENTOS LEGALES ADSCRITO A LA COORDINACIÓN EJECUTIVA DE VERIFICACIÓN DE COMERCIO EXTERIOR DE LA TESORERÍA DE LA CIUDAD DE MÉXICO DE LA SECRETARÍA DE ADMINISTRACIÓN Y FINANZAS DE LA CIUDAD DE MÉXICO, DIRIGIDOS AL C. ZEUS ALAN MONDRAGON VALLE, TENEDOR DE LAS MERCANCÍAS DE ORIGEN Y PROCEDENCIA EXTRANJERA; LO ANTERIOR, EN TÉRMINOS DEL ARTÍCULO 150, PÁRRAFO TERCERO Y CUARTO DE LA LEY ADUANERA EN VIGOR Y EL ARTÍCULO 134, PRIMER PÁRRAFO, FRACCIÓN III Y 139 DEL CÓDIGO FISCAL DE LA FEDERACIÓN VIGENTE; ES MOTIVO POR EL CUAL SE RETIRARÁN DE LOS ESTRADOS DE LA COORDINACIÓN EJECUTIVA DE VERIFICACIÓN DE COMERCIO EXTERIOR, EL ACUERDO Y CONSTANCIAS DE NOTIFICACIÓN POR ESTRADOS DEL OFICIO NÚMERO SAF/TCDMX/CEVCE/DPL/1175/2023 DE FECHA 15 DE AGOSTO DE 2023, A TRAVÉS DEL CUAL SE DETERMINA SU SITUACIÓN FISCAL EN MATERIA DE COMERCIO EXTERIOR, OFICIO QUE ES FIJADO, ASÍ COMO EL ACUERDO DE NOTIFICACIÓN EN LOS CITADOS ESTRADOS DEL DÍA 15 DE AGOSTO DE 2023, LOS CUALES SERÁN RETIRADOS EL DÍA 31 DE AGOSTO DE 2023, QUEDANDO POR TANTO LEGALMENTE NOTIFICADOS EL 30 DE AGOSTO DE 2023.

-----CONSTE-----

DIRECTOR DE PROCEDIMIENTOS LEGALES

CUITLAHUAC ANÍBAL SOTO VÁZQUEZ

TESTIGO

TESTIGO

MARÍA GUADALUPE ESPINOSA GONZÁLEZ

KAREN ESTEFANÍA GARCÍA GARCÍA

MGEg

Calle Oriente 233 No. 178, Col. Agrícola Oriental,  
Demarcación Territorial Iztacalco, C.P. 08500, Ciudad de México.  
Tel. 55 57 01 47 46 ext. 1105

CIUDAD INNOVADORA  
Y DE DERECHOS

0345



