



GOBIERNO DE LA
CIUDAD DE MÉXICO

SECRETARÍA DE ADMINISTRACIÓN Y FINANZAS DE LA CIUDAD DE MÉXICO
Tesorería de la Ciudad de México
Coordinación Ejecutiva de Verificación de Comercio Exterior
Dirección de Procedimientos Legales



Número de orden: CVM0900006/23
Expediente: CPA0900014/23
SAF/TCDMX/CEVCE/DPL/0835/2023

Asunto: Se determina su situación fiscal en materia de comercio exterior.

Ciudad de México, a 10 de julio de 2023

C. Saúl García Navarro.

Tenedor de las mercancías de procedencia extranjera que se transporta en el vehículo MARCA GMC, MODELO 2001, TIPO 3500 HD, CON PLACAS DE CIRCULACIÓN LF-21-235, COLOR BLANCO.
(Notificación por Estrados).

Esta Dirección de Procedimientos Legales adscrita a la Coordinación Ejecutiva de Verificación de Comercio Exterior de la Tesorería de la Ciudad de México de la Secretaría de Administración y Finanzas de la Ciudad de México, con fundamento en los artículos 13 y 14 de la Ley de Coordinación Fiscal vigente, así como en las cláusulas SEGUNDA, primer párrafo, fracción VI, inciso d), TERCERA y CUARTA del Convenio de Colaboración Administrativa en Materia Fiscal Federal, celebrado por el Gobierno Federal por conducto de la Secretaría de Hacienda y Crédito Público, y el Gobierno del Distrito Federal, con fecha de 13 de julio de 2015, publicado en el Diario Oficial de la Federación el 12 de agosto de 2015, y en la Gaceta Oficial del Distrito Federal el 20 de agosto de 2015; cláusulas PRIMERA, primer párrafo, fracciones I, II, III y IV y SEGUNDA, primer párrafo, fracciones III y XII, del Anexo 1, de dicho Convenio, publicado en el Diario Oficial de la Federación el 04 de noviembre de 2016; artículos 1, numeral 8, 21, apartado A, numeral 5 y el TRIGÉSIMO de los artículos transitorios de la Constitución Política de la Ciudad de México, artículos 3, 94 y 95 del Estatuto del Gobierno del Distrito Federal vigente; artículos 1, 2, 3, primer párrafo, fracciones I, II, X, XI, XVI, XIX, 4, 5, 6, 7, 10, primer párrafo, fracciones IV y XXII, 11, primer párrafo, fracción I, 12, 16, primer párrafo, fracción II, 18, 20, primer párrafo, fracciones IX y XXV, 23, 27, primer párrafo, fracciones III, IV, V, VI, VII, VIII, XLIX y Vigésimo Séptimo, de los artículos Transitorios de la Ley Orgánica del Poder Ejecutivo y de la Administración Pública de la Ciudad de México vigente; artículos 1º, 2º, 3º, 7º fracción II inciso B), numeral 4, 4.2, 28, primer párrafo, fracción X, XII, XXIX, 89, primer párrafo, fracciones I, incisos a), b), c) y d), II, IV, XXVII y XXXVII, artículo 250, primer párrafo, fracciones I, III, V, IX, XX, incisos a), b) y c) y XXIV del Reglamento Interior del Poder Ejecutivo y de la Administración Pública de la Ciudad de México; artículos 2, primer párrafo, fracción IV, 4, 6 y 7, fracción III y último párrafo del Código Fiscal de la Ciudad de México; y artículo 144, primer párrafo, fracciones II, III, IV, VII, X y XXXIX y 153 de la Ley Aduanera; y 63 del Código Fiscal de la Federación, ordenamientos vigentes, procede a determinar su situación fiscal en materia de comercio exterior, de conformidad a lo siguiente:

RESULTANDOS

1.- Que con fecha 21 de febrero de 2023, siendo las 19:54 horas, los CC Kitzya Xamahi Aparicio Zarza Juan Carlos De La Torre Martínez y Estefanía Jazmín Umaña Arellano, personas facultadas para llevar a cabo verificaciones de mercancía de procedencia extranjera en transporte, le marcaron el alto al vehículo MARCA GMC, MODELO 2001, TIPO 3500 HD, CON PLACAS DE CIRCULACIÓN LF-21-235, COLOR BLANCO, sobre Circuito Azteca, con Esquina Calzada de Tlalpan, Colonia Ejido Viejo de Sta Úrsula Coapa, Código Postal 04910, Demarcación Territorial Tlalpan, de esta Ciudad, con el objeto de notificar al conductor del mencionado vehículo, el C. Saúl García Navarro, conductor del referido vehículo en el que era transportadas mercancías de origen y procedencia extranjera, persona que manifestó no contar con documento de identificación en ese momento, motivo por el cual el personal verificador sentó su media filiación para constancia legal, haciendo constar que se trata de una persona de sexo masculino, complexión delgada, de aproximadamente 1.65 metros de estatura, tez morena, nariz ancha, cabello café oscuro, ojos cafés de unos 23 años de edad aproximadamente, y hacer entrega de la orden de verificación de mercancía de procedencia extranjera en transporte número CVM0900006/23, contenida en el oficio número SAF/TCDMX/CEVCE/DEIPCE/CVM00006/23 de fecha 21 de febrero de 2023, girada por la Directora Ejecutiva de Investigación y Programación en Comercio Exterior adscrita a la Coordinación Ejecutiva

1/40

MGEC

Calle Oriente 233 No. 178, Col. Agrícola Oriental,
Demarcación Territorial Iztacalco, C.P. 08500, Ciudad de México.
Tel. 55 57 01 47 46 ext. 1105

CIUDAD INNOVADORA
Y DE DERECHOS



GOBIERNO DE LA
CIUDAD DE MÉXICO

SECRETARÍA DE ADMINISTRACIÓN Y FINANZAS DE LA CIUDAD DE MÉXICO
Tesorería de la Ciudad de México
Coordinación Ejecutiva de Verificación de Comercio Exterior
Dirección de Procedimientos Legales

Número de orden: CVM0900006/23
Expediente: CPA0900014/23
SAF/TCDMX/CEVCE/DPL/0835/2023



de Verificación de Comercio Exterior de la Tesorería de la Ciudad de México de la Secretaría de Administración y Finanzas de la Ciudad de México, en la cual se ordenó practicar la verificación de mercancía de procedencia extranjera en transporte al C. Propietario, poseedor y/o tenedor de las mercancías de origen y procedencia extranjera localizadas en el citado vehículo, con el objeto de verificar la legal importación, estancia o tenencia en el territorio nacional de las mercancías de procedencia extranjera que se encontraron en el citado vehículo, así como de comprobar el cumplimiento de las disposiciones fiscales y aduaneras a que está afecto como sujeto directo de las siguientes contribuciones: Impuesto General de Importación, Impuesto al Valor Agregado, Impuesto Especial Sobre Producción y Servicios, Impuesto Sobre Automóviles Nuevos, Derechos y el cumplimiento de las Regulaciones o Restricciones No Arancelarias y Normas Oficiales Mexicanas que correspondan.

Acto seguido, los verificadores procedieron a identificarse ante la citada persona con las constancias detalladas en el Acta de Verificación de mercancías de procedencia extranjera en tránsito de fecha 21 de febrero de 2023, a folio 002, quien las examinó, cerciorándose que las fotografías y datos concordaban fielmente con los que físicamente presentaban, devolviéndolos a sus portadores. A continuación, el personal verificador procedió a hacer entrega de la orden de verificación de mercancía de procedencia extranjera en transporte número CVM0900006/23, contenida en el oficio número SAF/TCDMX/CEVCE/DEIPCE/CVM000006/23, de fecha 21 de febrero de 2023, así como la carta de los derechos del contribuyente en propia mano, situación que quedó asentada para constancia en la parte inferior de la última hoja de la mencionada orden, pues de puño y letra el notificado asentó lo siguiente: *"Previo Identificación del Personal Verificador Con Constancia de Identificación Recibo original de la presente orden con firma autografa de quien la emite, previa lectura y explicación de su contenido y alcace asimismo Recibo la Carta de los derechos del Contribuyente"* [sic], asentando a continuación su nombre "Saúl García Navarro" [sic], la fecha "21 Febrero 2023", la hora de recepción "19:54 hrs", su cargo "Conductor y tenedor de las mercancía", así como su firma autógrafa.

Acto continuo, el personal verificador requirió al C. Saúl García Navarro, toda la documentación con la que amparara la legal importación, estancia y/o tenencia en el país de las mercancías de origen y procedencia extranjera que se transportaban en el vehículo MARCA GMC, MODELO 2001, TIPO 3500 HD, CON PLACAS DE CIRCULACIÓN LF-21-235, COLOR BLANCO, a lo que el compareciente no exhibió documentación alguna con la que pretendiera acreditar la legal importación, estancia tenencia de la mercancía de origen y procedencia extranjera.

De lo anterior, y toda vez que se conoció que el compareciente no aportó la documentación para acreditar la legal tenencia de las mercancías, se requirió al C. Saúl García Navarro, para que trasladara el vehículo MARCA GMC, MODELO 2001, TIPO 3500 HD, CON PLACAS DE CIRCULACIÓN LF-21-235, COLOR BLANCO, al Recinto Fiscal de esta Coordinación Ejecutiva de Verificación de Comercio Exterior dependiente de la Tesorería de la Ciudad de México de la Secretaría de Administración y Finanzas de la Ciudad de México, ubicado en Calle Oriente 233, número 178, Colonia Agrícola Oriental, Código Postal 08500, Demarcación Territorial Iztacalco, de esta ciudad; por lo anterior y siendo las 20:40 horas del día 21 de febrero de 2023, se concluyó el Acta de Verificación de Mercancías de Procedencia Extranjera en Tránsito, a efecto de que en dicho recinto fiscal se continuara con el procedimiento.

Por lo que siendo las 23:50 horas del día 21 de febrero de 2023, el personal verificador hizo constar que se constituyó en el domicilio que ocupa el Recinto Fiscal, procediendo a dar apertura al Acta de Inicio de Procedimiento Administrativo en Materia Aduanera de fecha 21 de febrero de 2023.

Posteriormente, el personal visitador conforme a lo dispuesto en el artículo 150 de la Ley Aduanera, requirió al compareciente para que designara a dos testigos y le apercibió que en caso de negativa o de que los testigos designados no aceptaran dicho cargo, los mismos serían nombrados por el personal verificador, a lo que manifestó "no tengo testigos", el personal verificador procedió a nombrar a los testigos, nombrando para tales efectos a los CC. Luis Daniel Martínez Castillo y Laura Zuñiga Salinas, quienes aceptan dichos cargos.

2/40

MGEG

Calle Oriente 233 No. 178, Col. Agrícola Oriental,
Demarcación Territorial Iztacalco, C.P. 08500, Ciudad de México.
Tel. 55 57 01 47 46 ext. 1105

CIUDAD INNOVADORA
Y DE DERECHOS



GOBIERNO DE LA
CIUDAD DE MÉXICO

SECRETARÍA DE ADMINISTRACIÓN Y FINANZAS DE LA CIUDAD DE MÉXICO
Tesorería de la Ciudad de México
Coordinación Ejecutiva de Verificación de Comercio Exterior
Dirección de Procedimientos Legales

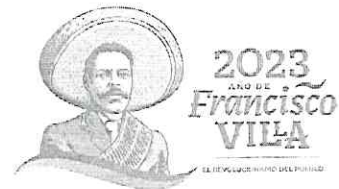

Número de orden: CVM0900006/23
Expediente: CPA0900014/23
SAF/TCDMX/CEVCE/DPL/0835/2023

2.- Posteriormente, el personal verificador, en compañía del C. Saúl García Navarro y los testigos designados, efectuaron la revisión de la mercancía de procedencia extranjera contenida en el vehículo MARCA GMC, MODELO 2001, TIPO 3500 HD, CON PLACAS DE CIRCULACIÓN LF-21-235, COLOR BLANCO encontrándose la mercancía consistente en el Caso Uno: 4,649.5 kilogramos de ropa usada, varias marcas, varios modelos, de origen y procedencia extranjera, mercancía detallada en el Acta de Inicio de Procedimiento Administrativo en Materia Aduanera de fecha 21 de febrero de 2023, a folio 006.

3.- Acto continuo, el personal verificador requirió al C. Saúl García Navarro, toda la documentación con la que amparara la legal importación, estancia y/o tenencia en el país de las mercancías de origen y procedencia extranjera que se transportaban en el vehículo MARCA GMC, MODELO 2001, TIPO 3500 HD, CON PLACAS DE CIRCULACIÓN LF-21-235, COLOR BLANCO, sin embargo, del Acta de Inicio de Procedimiento Administrativo en Materia Aduanera de fecha 21 de febrero de 2021, se desprende que el C. Saúl García Navarro, en su carácter de propietario de la mercancía que se transporta en el vehículo MARCA GMC, MODELO 2001, TIPO 3500 HD, CON PLACAS DE CIRCULACIÓN LF-21-235, COLOR BLANCO, no aportó documentación que acredite la legal importación, estancia y/o tenencia en el país de las mercancías de procedencia extranjera contenidas en el Caso Único del rubro del inventario físico del Acta de Inicio de Procedimiento Administrativo, incumpliendo con lo dispuesto en el artículo 146, primer párrafo, fracciones I, II y III de la Ley Aduanera, motivo por el cual, esta autoridad conoció que no se acreditó la legal estancia o tenencia en territorio nacional de la mercancía de origen y procedencia extranjera detalladas en el Caso Único, que eran transportadas en el vehículo MARCA GMC, MODELO 2001, TIPO 3500 HD, CON PLACAS DE CIRCULACIÓN LF-21-235, COLOR BLANCO. Irregularidad que se consideró infracción en términos de la Ley Aduanera vigente, y se presumió cometida la infracción señalada en el artículo 179, de la Ley Aduanera, que señala: "...Las sanciones establecidas por el artículo 178, se aplicarán a quien enajene, comercie, adquiera o tenga en su poder por cualquier título mercancías extranjeras, sin comprobar su legal estancia en el país..."; sin perjuicio de las demás infracciones que resulten de conformidad a la Ley Aduanera; motivo por el cual, se consideró que se actualizaba la causal de embargo precautorio señalada en el artículo 151, primer párrafo, fracción III de la Ley Aduanera vigente que señala: "... Las autoridades aduaneras procederán al embargo precautorio de las mercancías y de los medios en que se transporten, en los siguientes casos: ... III.- Cuando no se acredite con la documentación aduanera correspondiente, que las mercancías se sometieron a los trámites previstos en esta Ley para su introducción al territorio nacional o para su internación de la franja o región fronteriza al resto del país y cuando no se acredite su legal estancia o tenencia, o se trate de vehículos conducidos por personas no autorizadas...".

Así también, es importante señalar que las mercancías contenidas en el Caso Único, se encuentran sujetas al cumplimiento de la Norma Oficial Mexicana NOM-004-SCFI-2006 "Información comercial - Etiquetado de productos textiles, prendas de vestir, sus accesorios y ropa de casa", dicha norma se encuentran contenida en el Anexo 2.4.1. del Acuerdo por el que la Secretaría de Economía emite Reglas y Criterios de Carácter General en Materia de Comercio Exterior, publicado en el Diario Oficial de la Federación el 06 de Julio de 2007, con sus respectivas modificaciones; sin embargo, de la revisión física de las mercancías, se aprecian que estas incumplen con la Norma Oficial Mexicana a que está afecta.

Por lo tanto, y en virtud de que las mercancías contenidas en el Caso Único incumplen con la Norma Oficial Mexicana NOM-004-SCFI-2006 "Información comercial - Etiquetado de productos textiles, prendas de vestir, sus accesorios y ropa de casa", ya que no ostentan físicamente, el etiquetado de información comercial, que requieren dichas normas, datos manifestados en el apartado de Causal de incumplimiento a la Norma Oficial Mexicana correspondiente al inventario físico perteneciente al Acta de Inicio de Procedimiento Administrativo en Materia Aduanera de fecha 21 de febrero de 2023, por lo que se consideró que se incurrió en irregularidad en términos de la Ley Aduanera vigente y se presume cometida la infracción señalada en el artículo 184, primer párrafo, fracción XIV de dicha Ley, que señala: "...Cometen las infracciones relacionadas con las obligaciones de presentar documentación y declaraciones, quienes: ... XIV. Omiten o asientan datos inexactos en relación con el cumplimiento de la norma oficial mexicana de información comercial", sin perjuicio de las demás infracciones que resulten de conformidad a la Ley Aduanera; por lo que se consideró que los hechos señalados anteriormente actualizaron la causal de embargo precautorio señalada en el artículo 151, primer párrafo, fracción II de la Ley Aduanera mismo que a la letra señala lo siguiente: "...Las autoridades aduaneras

3/40

MGEG

Calle Oriente 233 No. 178, Col. Agrícola Oriental,
Demarcación Territorial Iztacalco, C.P. 08500, Ciudad de México.
Tel. 55 57 01 47 46 ext. 1105

CIUDAD INNOVADORA
Y DE DERECHOS



GOBIERNO DE LA
CIUDAD DE MÉXICO

SECRETARÍA DE ADMINISTRACIÓN Y FINANZAS DE LA CIUDAD DE MÉXICO
Tesorería de la Ciudad de México
Coordinación Ejecutiva de Verificación de Comercio Exterior
Dirección de Procedimientos Legales

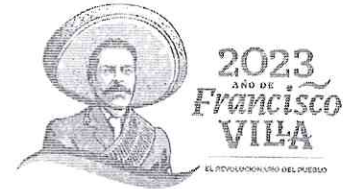

Número de orden: CVM0900006/23
Expediente: CPA0900014/23
SAF/TCDMX/CEVCE/DPL/0835/2023

procederán al embargo precautorio de las mercancías y de los medios en que se transporten, en los siguientes casos: ... II.- Cuando se trate de mercancías de importación o exportación prohibida o sujeta a las regulaciones y restricciones no arancelarias a que se refiere la fracción II, del artículo 176 de esta Ley y no se acredite su cumplimiento o sin acreditar el cumplimiento de la Norma Oficial Mexicana o, en su caso, se omita el pago de cuotas compensatorias. Tratándose de la Norma Oficial Mexicana de información comercial, sólo procederá el embargo cuando el incumplimiento se detecte en el ejercicio de visitas domiciliarias o verificación de mercancías en transporte".

4.- Así también, se hace constar que con fundamento en el artículo 151, penúltimo párrafo de la Ley Aduanera vigente, se procede al embargo precautorio del vehículo MARCA GMC, MODELO 2001, TIPO 3500 HD, CON PLACAS DE CIRCULACIÓN LF-21-235, COLOR BLANCO, a efecto de garantizar el interés fiscal.

5.- Con fecha 10 de marzo de 2023, se notificó por estrados al C. Tenedor de la mercancía de procedencia extranjera que era transportada en el vehículo MARCA GMC, MODELO 2001, TIPO 3500 HD, CON PLACAS DE CIRCULACIÓN LF-21-235, COLOR BLANCO, y que fueron embargadas precautoriamente, el inicio del Procedimiento Administrativo en Materia Aduanera, a fin de que conforme a los artículos 150 y 153 de la Ley Aduanera vigente, manifestara por escrito lo que a su derecho conviniera y ofreciera las pruebas y alegatos que estimara pertinentes dentro del plazo de 10 días hábiles, contados a partir del día siguiente a aquel en que surtió efectos la notificación de dicha acta de inicio, ante esta Coordinación Ejecutiva de Verificación de Comercio Exterior de la Tesorería de la Ciudad de México de la Secretaría de Administración y Finanzas de la Ciudad de México, ubicada en calle Oriente 233, número 178, Colonia Agrícola Oriental, C.P. 08500, Demarcación Territorial Iztacalco, de esta Ciudad. En lo que se refiere al plazo para ofrecer pruebas y alegatos se contaron los días 14, 15, 16, 17, 21, 22, 23, 24, 27 y 28 de marzo de 2023; por ser hábiles descontándose los días 18, 19, 20, 25 y 26 de marzo de 2023, por ser inhábiles, de conformidad con el artículo 12 del Código Fiscal de la Federación vigente, de conformidad con el artículo 12, en términos del artículo 153 de la Ley Aduanera vigente y 12 del Código Fiscal de la Federación, aplicado supletoriamente en materia aduanera por disposición expresa del artículo 1º de la citada Ley Aduanera.

6.- Que mediante oficio número SAF/CDMX/CEVCE/DPL/0357/2023, de fecha 15 de marzo de 2023, esta Dirección de Procedimientos Legales adscrita a la Coordinación Ejecutiva de Verificación de Comercio Exterior de la Tesorería de la Ciudad de México de la Secretaría de Administración y Finanzas de la Ciudad de México, designó Perito Dictaminador, en el Procedimiento Administrativo en Materia Aduanera, de la orden de verificación de mercancía en transporte llevada a cabo en fecha 21 y 22 de febrero de 2023, al amparo de la orden número CVM0900006/23.

7.- Mediante oficio número SAF/CDMX/CEVCE/DPL/0358/2023, de fecha 15 de marzo de 2023, esta Dirección de Procedimientos Legales de la Coordinación Ejecutiva de Verificación de Comercio Exterior, solicitó a la Subdirección de Recinto Fiscal el Dictamen de Clasificación Arancelaria y Valor en Aduana de la Mercancía de origen y procedencia extranjera, sujeta a embargo precautorio, derivado de la orden de verificación de mercancía en transporte número CVM0900006/23 de fecha 21 de febrero de 2023, contenida en el oficio número SAF/TCDMX/CEVCE/DEIPCE/CVM00006/23.

9.- Que mediante oficio número SAF/TCDMX/CEVCE/SRF/128/2023 de fecha 30 de marzo de 2023, la Subdirección de Recinto Fiscal, solicitó a esta Dirección de Procedimientos Legales se sirviera en informar si el contribuyente presentó documentación alguna, para que dicha subdirección estuviese en posibilidad de emitir el dictamen requerido.

10.- Mediante oficio número SAF/TCDMX/CEVCE/DPL/0433/2023 de fecha 10 de abril de 2023, esta Dirección de Procedimientos Legales de la Coordinación Ejecutiva de Verificación de Comercio Exterior, informó a la Subdirección de Recinto Fiscal que a la fecha de emisión del oficio de referencia, el contribuyente sujeto a facultades de comprobación no presentó documentación alguna con la que pretendiera acreditar la legal estancia y/o tenencia de las mercancías de origen y procedencia extranjera en territorio nacional.

4/10

MGEG

Calle Oriente 233 No. 178, Col. Agrícola Oriental,
Demarcación Territorial Iztacalco, C.P. 08500, Ciudad de México.
Tel. 55 57 01 47 46 ext. 1105

CIUDAD INNOVADORA
Y DE DERECHOS



GOBIERNO DE LA
CIUDAD DE MÉXICO

SECRETARÍA DE ADMINISTRACIÓN Y FINANZAS DE LA CIUDAD DE MÉXICO
Tesorería de la Ciudad de México
Coordinación Ejecutiva de Verificación de Comercio Exterior
Dirección de Procedimientos Legales



Número de orden: CVM0900006/23
Expediente: CPA0900014/23
SAF/TCDMX/CEVCE/DPL/0335/2023

11.- En el plazo otorgado al C. Saúl García Navarro, tenedor de las mercancías de procedencia extranjera que se transporta en el vehículo MARCA GMC, MODELO 2001, TIPO 3500 HD, CON PLACAS DE CIRCULACIÓN LF-21-235, COLOR BLANCO, para la presentación de pruebas y alegatos, se observó que éste no presentó pruebas o formuló alegato alguno tendientes a desvirtuar las irregularidades que le fueron dadas a conocer mediante el Acta de Inicio del Procedimiento Administrativo en Materia Aduanera de fecha de fecha de inicio 21 de febrero de 2023 y fecha de conclusión 22 del mismo mes y año, precluyendo su derecho para presentarlos.

12.- Con fecha 29 de marzo de 2023, esta Dirección de Procedimientos Legales adscrita a la Coordinación Ejecutiva de Verificación de Comercio Exterior dependiente de la Tesorería de la Ciudad de México de la Secretaría de Administración y Finanzas de la Ciudad de México, declaró integrado el expediente del Procedimiento Administrativo en Materia Aduanera número CPA0900014/23, mediante el Acuerdo contenido en el oficio SAF/TCDMX/CEVCE/DPL/0387/2023, el cual se dio a conocer mediante oficio SAF/TCDMX/CEVCE/DPL/0388/2023, ambos de fecha 30 de marzo de 2023, oficios legalmente notificados legalmente por estrados el 17 de abril de 2023, al C. Tenedor de la mercancía de procedencia extranjera sujeta a embargo precautorio que era transportada en el vehículo MARCA GMC, MODELO 2001, TIPO 3500 HD, CON PLACAS DE CIRCULACIÓN LF-21-235, COLOR BLANCO.

13.- Que mediante oficio número SAF/TCDMX/CEVCE/SRF/0142/2023 de fecha 21 de abril de 2023, la Subdirección de Recinto Fiscal remitió a la Dirección de Procedimientos Legales, el Dictamen de Clasificación Arancelaria y Valor en Aduana de la Mercancía, correspondiente al Procedimiento Administrativo en Materia Aduanera número CPA0900014/23.

14.- Mediante oficio número SAF/TCDMX/CEVCE/DPL/0507/2023 de fecha 02 de mayo de 2023, esta Dirección de Procedimientos Legales adscrita a la Coordinación Ejecutiva de Verificación de Comercio Exterior de la Tesorería de la Ciudad de México de la Secretaría de Administración y Finanzas de la Ciudad de México, dio a conocer al C. Saúl García Navarro, tenedor de las mercancías de procedencia extranjera que se transporta en el vehículo MARCA GMC, MODELO 2001, TIPO 3500 HD, CON PLACAS DE CIRCULACIÓN LF-21-235, COLOR BLANCO; el Dictamen de Clasificación Arancelaria y Valor en Aduana, oficio legalmente notificado por estrados en fecha 19 de mayo de 2023.

15.- Que esta autoridad cuenta con un plazo de cuatro meses para dictar la resolución definitiva que ponga fin al procedimiento administrativo, de conformidad con lo que dispone el artículo 153 de la Ley Aduanera vigente, que establece lo siguiente:

"Artículo 153. El interesado deberá ofrecer por escrito, las pruebas y alegatos que a su derecho convenga, ante la autoridad aduanera que hubiera levantado el acta a que se refiere el artículo 150 de esta Ley, dentro de los diez días siguientes a aquél en que surta efectos la notificación de dicha acta. El ofrecimiento, desahogo y valoración de las pruebas se hará de conformidad con lo dispuesto por los artículos 123 y 130 del Código Fiscal de la Federación. Tratándose de la valoración de los documentos con los que se pretenda comprobar la legal estancia o tenencia de las mercancías, cuando la información en ellos contenida deba transmitirse en el sistema electrónico aduanero previsto en los artículos 36 y 36-A de esta Ley para su despacho, se dará pleno valor probatorio a la información transmitida.

Quando el interesado presente pruebas documentales que acrediten la legal estancia o tenencia de las mercancías en el país; desvirtúen los supuestos por los cuales fueron objeto de embargo precautorio o acrediten que el valor declarado fue determinado de conformidad con el Título III, Capítulo III, Sección Primera de esta Ley en los casos a que se refiere el artículo 151, fracción VII de esta Ley, la autoridad que levantó el acta a que se refiere el artículo 150 de esta Ley, dictará de inmediato la resolución, sin que en estos casos se impongan sanciones; de existir mercancías

5/40

MGLG

Calle Oriente 233 No. 178, Col. Agrícola Oriental,
Demarcación Territorial Iztacalco, C.P. 08500, Ciudad de México.
Tel. 55 57 01 47 46 ext. 1105

CIUDAD INNOVADORA
Y DE DERECHOS



GOBIERNO DE LA
CIUDAD DE MÉXICO

SECRETARÍA DE ADMINISTRACIÓN Y FINANZAS DE LA CIUDAD DE MÉXICO
Tesorería de la Ciudad de México
Coordinación Ejecutiva de Verificación de Comercio Exterior
Dirección de Procedimientos Legales



Número de orden: CVM0900006/23
Expediente: CPA0900014/23
SAF/TCDMX/CEVCE/DPL/0835/2023

embargadas se ordenará su devolución. Cuando el interesado no presente las pruebas o éstas no desvirtúen los supuestos por los cuales se embargó precautoriamente la mercancía, las autoridades aduaneras deberán de dictar resolución definitiva, en un plazo que no excederá de cuatro meses, contados a partir del día siguiente a aquél en que se encuentre debidamente integrado el expediente. Se entiende que el expediente se encuentra debidamente integrado cuando hayan vencido los plazos para la presentación de todos los escritos de pruebas y alegatos o, en caso de resultar procedente, la autoridad encargada de emitir la resolución haya llevado a cabo las diligencias necesarias para el desahogo de las pruebas ofrecidas por los promoventes. De no emitirse la resolución definitiva en el término de referencia, quedarán sin efectos las actuaciones de la autoridad que dieron inicio al procedimiento."

(El énfasis es nuestro)

Siendo así y toda vez que el término legal de los cuatro meses dispuesto por el artículo 153, segundo párrafo, de la Ley de la materia, se contará a partir del día siguiente a aquél en que se encuentre debidamente integrado el expediente, y una vez que hayan vencido los plazos para la presentación de los escritos de pruebas y alegatos, de conformidad con el plazo establecido en el artículo 153 del mismo ordenamiento legal o, en caso de resultar procedente, la autoridad encargada de emitir la resolución haya llevado a cabo las diligencias necesarias para el desahogo de las pruebas ofrecidas por el tenedor de las mercancías sujetas a embargo precautorio; por lo que en el caso que nos ocupa tenemos que el C. Saúl García Navarro, tenedor de las mercancías de procedencia extranjera que se transporta en el vehículo MARCA GMC, MODELO 2001, TIPO 3500 HD, CON PLACAS DE CIRCULACIÓN LF-21-235, COLOR BLANCO, quedó legalmente notificado del Acta de Inicio de Procedimiento Administrativo en Materia Aduanera el día 10 de marzo de 2023, en términos de lo dispuesto por el artículo 134, primer párrafo, fracción I y 135 del Código Fiscal de la Federación; de aplicación supletoria en materia aduanera por disposición expresa del artículo 1 de la Ley Aduanera vigente.

Por lo tanto, el plazo para dictar la resolución al Procedimiento Administrativo en Materia Aduanera en el que se actúa, mismo que se computa a partir que se haya vencido el plazo para la presentación de todos los escritos de pruebas y alegatos de los interesados y se haya integrado el expediente administrativo en que se actúa, y toda vez que el C. Saúl García Navarro, tenedor de las mercancías de procedencia extranjera que se transporta en el vehículo MARCA GMC, MODELO 2001, TIPO 3500 HD, CON PLACAS DE CIRCULACIÓN LF-21-235, COLOR BLANCO, se tuvo por legalmente del Inicio de Procedimiento Administrativo en Materia Aduanera el día 10 de marzo de 2023, surtiendo todos sus efectos legales al día siguiente hábil, es decir, el 13 de marzo de 2023, tal y como lo establece el artículo 135 del Código Fiscal de la Federación, y tomándose en cuenta su plazo para ofrecer pruebas y alegatos, en el cual se contaron los días 14, 15, 16, 17, 21, 22, 23, 24, 27 y 28 de marzo de 2023; por ser hábiles descontándose los días 18, 19, 20, 25 y 26 de marzo de 2023, por ser inhábiles, de conformidad al artículo 150 de la Ley Aduanera, y 12 del Código Fiscal de la Federación, aplicado supletoriamente en materia aduanera por disposición expresa del artículo 1º de la Ley Aduanera vigente, por lo que toda vez que el día 28 de marzo de 2023, fue el último día para la presentación de pruebas y alegatos, se tiene por vencido el plazo para la presentación de pruebas y alegatos y al día siguiente, es decir el día 29 de marzo de 2023, fecha en que esta Autoridad de conformidad con lo establecido en el artículo 153, segundo párrafo de la Ley Aduanera vigente declaró integrado el expediente Administrativo en Materia Aduanera que se resuelve, precepto legal que a la letra señala: "Artículo 153 ... Se entiende que el expediente se encuentra debidamente integrado cuando hayan vencido los plazos para la presentación de todos los escritos de pruebas y alegatos o, en caso de resultar procedente, la autoridad encargada de emitir la resolución haya llevado a cabo las diligencias necesarias para el desahogo de las pruebas ofrecidas por los promoventes...". Por lo tanto, el plazo para dictar resolución al procedimiento administrativo en que se actúa corre a partir del día siguiente al que se tuvo por debidamente integrado el expediente es decir del 30 de marzo de 2023 al 30 de julio de 2023, tal y como lo establece para tal efecto el supracitado artículo 153 de la Ley Aduanera, en su parte conducente que a la letra señala: "Artículo 153. ... Desahogadas las pruebas se dictará la resolución determinando, en su caso, las contribuciones y cuotas compensatorias omitidas e imponiendo las sanciones que procedan, en un plazo que no excederá de cuatro meses contados a partir del día siguiente a aquél en que se encuentre

6/40

MGEG

Calle Oriente 233 No. 178, Col. Agrícola Oriental,
Demarcación Territorial Iztacalco, C.P. 08500, Ciudad de México.
Tel. 55 57 01 47 46 ext. 1105

CIUDAD INNOVADORA
Y DE DERECHOS



GOBIERNO DE LA
CIUDAD DE MÉXICO

SECRETARÍA DE ADMINISTRACIÓN Y FINANZAS DE LA CIUDAD DE MÉXICO
Tesorería de la Ciudad de México
Coordinación Ejecutiva de Verificación de Comercio Exterior
Dirección de Procedimientos Legales



Número de orden: CVM0900006/23
Expediente: CPA0900014/23
SAF/TCDMX/CEVCE/DPL/0835/2023

debidamente integrado el expediente..., sin embargo, y en virtud que el día 30 de julio de 2023 se trata de un día inhábil de conformidad al artículo 12 del Código Fiscal de la Federación, el cual establece "... No obstante lo dispuesto se prorrogará el plazo hasta el siguiente día hábil ...", motivo por el cual, el plazo para dictar resolución al Procedimiento Administrativo en Materia Aduanera en que se actúa, se prorrogará al día hábil siguiente feneciendo así el día 31 de julio de 2023.

En vista de lo anterior, esta Autoridad se encuentra en posibilidad de emitir resolución definitiva en términos de los siguientes:

CONSIDERANDOS

Del análisis y valoración de la documentación que integra el expediente administrativo que se resuelve, de conformidad con lo dispuesto por los artículos 123 y 130 del Código Fiscal de la Federación de aplicación supletoria en la materia por disposición expresa del artículo 1 de la Ley Aduanera vigente, se desprende lo siguiente:

I.- En virtud de no haberse acreditado la legal importación, estancia o tenencia de la mercancía de origen y procedencia extranjera en el país, transportada en el vehículo MARCA GMC, MODELO 2001, TIPO 3500 HD, CON PLACAS DE CIRCULACIÓN LF-21-235, COLOR BLANCO, toda vez que no se presentó la documentación que acreditara la legal importación, estancia y/o tenencia de la mercancía de origen y procedencia extranjera enlistada en el Caso Único, referida en el artículo 146 de la Ley Aduanera, por lo que el personal verificador levantó el Acta de Inicio de Procedimiento Administrativo en Materia Aduanera el 21 y 22 de febrero de 2023, misma que fue legalmente notificado por estrados en fecha 10 de marzo de 2023.

Por lo anterior, se otorgó al C. Saúl García Navarro, tenedor de las mercancías de procedencia extranjera que se transporta en el vehículo MARCA GMC, MODELO 2001, TIPO 3500 HD, CON PLACAS DE CIRCULACIÓN LF-21-235, COLOR BLANCO, el plazo legal de 10 días hábiles, contados a partir del día hábil siguiente a aquél en que surtió efectos la notificación de la citada Acta de Inicio del Procedimiento Administrativo en Materia Aduanera, para que expresara por escrito lo que a su derecho conviniera y ofreciera las pruebas y alegatos que estimara pertinentes ante esta Autoridad; sin embargo, no fue presentada prueba o alegato alguno, tendientes a desvirtuar las irregularidades que fueron dadas a conocer mediante el Acta de Inicio del Procedimiento Administrativo en Materia Aduanera, precluyendo su derecho legal para presentarlos, de conformidad con lo dispuesto en el artículo 288, del Código Federal de Procedimientos Civiles, de aplicación supletoria en materia aduanera por disposición expresa del artículo 1º de la Ley Aduanera en vigor, en relación con lo dispuesto por el artículo 5 del Código Fiscal de la Federación. Por lo que se tienen por ciertos los hechos observados en dicha acta.

Asimismo, se señala que con el objeto de no violentar el derecho de audiencia de los gobernados, señalado en los artículos 14 y 16 Constitucionales, esta Autoridad llevó a cabo la búsqueda en el archivo y en el área de recepción de esta dependencia y no localizó promoción alguna presentada por la interesada; por lo que, al precluir su derecho a presentar las mismas, se procede a emitir la presente Resolución Administrativa, con los elementos de convicción que integran el expediente en que se actúa.

II.- Por lo anteriormente expuesto, esta Autoridad procede a determinar la responsabilidad del C. Saúl García Navarro, tenedor de las mercancías de procedencia extranjera que se transporta en el vehículo MARCA GMC, MODELO 2001, TIPO 3500 HD, CON PLACAS DE CIRCULACIÓN LF-21-235, COLOR BLANCO, inventariadas Caso Único: 4,649.5 kilogramos de ropa usada, varias marcas, varios modelos, de origen y procedencia extranjera, dentro del Procedimiento Administrativo en Materia Aduanera que nos ocupa, ya que al ser el C. Saúl García Navarro, tenedor de las mercancías de procedencia extranjera que se transporta en el vehículo MARCA GMC, MODELO 2001, TIPO 3500 HD, CON PLACAS DE CIRCULACIÓN LF-21-235, COLOR BLANCO, sujeta a embargo precautorio y al no presentar pruebas y alegatos con las cuales desvirtuara dichas irregularidades respecto de la mercancía del Caso Único se le tiene como Responsable Directo, en términos del artículo 52, primer y cuarto párrafos, fracción I de la Ley Aduanera vigente, que a la letra señala:

MGL

Calle Oriente 233 No. 178, Col. Agrícola Oriental,
Demarcación Territorial Iztacalco, C.P. 08500, Ciudad de México.
Tel. 55 57 01 47 46 ext. 1105

7/40

CIUDAD INNOVADORA
Y DE DERECHOS



GOBIERNO DE LA
CIUDAD DE MÉXICO

SECRETARÍA DE ADMINISTRACIÓN Y FINANZAS DE LA CIUDAD DE MÉXICO
Tesorería de la Ciudad de México
Coordinación Ejecutiva de Verificación de Comercio Exterior
Dirección de Procedimientos Legales



Número de orden: CVM0900006/23
Expediente: CPA0900014/23
SAF/TCDMX/CEVCE/DPL/0835/2023

"Artículo 52. Están obligadas al pago de los impuestos al comercio exterior y al cumplimiento de las regulaciones y restricciones no arancelarias y otras medidas de regulación al comercio exterior, las personas que introduzcan mercancías al territorio nacional o las extraigan del mismo, incluyendo las que estén bajo algún programa de devolución o diferimiento de aranceles en los casos previstos en los artículos 63-A, 108, fracción III y 110 de esta Ley.

...

Se presume, salvo prueba en contrario, que la introducción al territorio nacional o la extracción del mismo de mercancías, se realiza por:

I. El propietario o el tenedor de las mercancías.

...

III.- En virtud de lo anterior, esta Autoridad procede a determinar las obligaciones que incumplió el C. Saúl García Navarro, tenedor de las mercancías de procedencia extranjera que se transporta en el vehículo MARCA GMC, MODELO 2001, TIPO 3500 HD, CON PLACAS DE CIRCULACIÓN LF-21-235, COLOR BLANCO, embargada inventariada en el Caso Único, y responsable directo, considerando el dictamen de determinación, naturaleza, estado, origen, clasificación arancelaria y valor en aduana de la mercancía de procedencia extranjera, sujeta al procedimiento que nos ocupa, emitido por la Perito Dictaminador, proporcionado a la Dirección de Procedimientos Legales por oficio SAF/TCDMX/CEVCE/SRF/0142/2023 de fecha 21 de abril de 2023 y teniendo a la vista las mercancías de procedencia extranjera, emitió el dictamen técnico de Clasificación Arancelaria y de Valor en Aduana de la mercancía correspondiente al Procedimiento Administrativo en Materia Aduanera número CPA09000014/23, en los siguientes términos:

La clasificación arancelaria, se fundamenta en las Reglas Generales 1 y 6; reglas 1ª, 2ª, 3ª y 10ª de las complementarias, todas ellas contenidas en el artículo 2º de la Ley de los Impuestos Generales de Importación y de Exportación, publicada en el Diario Oficial de la Federación el 06 de junio de 2022.

I.- Descripción de la mercancía: La mercancía embargada contenida en el inventario del Caso Único, se trata de:

La mercancía contenida en el inventario del Caso Único, se trata de 4,649.50 kilogramos, de ropa usada, debido a que cumple con las condiciones de tener señales apreciables de uso en las mismas, apreciándose diferentes orígenes, diferentes marcas y diferentes modelos.

De lo anterior y conforme a la estructura de la Tarifa de la Ley de los Impuestos Generales de Importación y de Exportación, podemos enlistar a las mercaderías en cuestión de la siguiente manera:

1. Artículos de prendería.

1.1 Ropa usada.

II.-Clasificación arancelaria para las mercancías del Caso Único:

- Clasificación Arancelaria -
Nivel Sección

8/40

MGGG

Calle Oriente 233 No. 178, Col. Agrícola Oriental,
Demarcación Territorial Iztacalco, C.P. 08500, Ciudad de México.
Tel. 55 57 01 47 46 ext. 1105

CIUDAD INNOVADORA
Y DE DERECHOS



GOBIERNO DE LA
CIUDAD DE MÉXICO

SECRETARÍA DE ADMINISTRACIÓN Y FINANZAS DE LA CIUDAD DE MÉXICO
Tesorería de la Ciudad de México
Coordinación Ejecutiva de Verificación de Comercio Exterior
Dirección de Procedimientos Legales



Número de orden: CVM0900006/23
Expediente: CPA0900014/23
SAF/TCDMX/CEVCE/DPL/0335/2023

Sección XI
MATERIAS TEXTILES Y SUS MANUFACTURAS.

*Notas.

1. Esta Sección no comprende:

- a) los pelos y cerdas para cepillería (partida 05.02), la crin y los desperdicios de crin (partida 05.11);
- b) el cabello y sus manufacturas (partidas 05.01, 67.03 o 67.04); sin embargo, los capachos y tejidos gruesos, de caballo, de los tipos utilizados comúnmente en las prensas de aceite o en usos técnicos análogos, se clasifican en la partida 59.11;
- c) los linteres de algodón y demás productos vegetales del Capítulo 14;
- d) el amianto (asbesto) de la partida 25.24 y los artículos de amianto y demás productos de las partidas 68.12 o 68.13;
- e) los artículos de las partidas 30.05 o 30.06; el hilo utilizado para limpieza de los espacios interdentes (hilo dental), en embalajes individuales para su venta al por menor, de la partida 33.06;
- f) los textiles sensibilizados de las partidas 37.01 a 37.04;
- g) los monofilamentos cuya mayor dimensión de la sección transversal sea superior a 1 mm y las tiras y formas similares (por ejemplo, paja artificial) de anchura aparente superior a 5 mm, de plástico (Capítulo 39), así como las trenzas, tejidos y demás manufacturas de espartería o cestería de estos mismos artículos (Capítulo 46);
- h) los tejidos, incluso de punto, fieltro y tela sin tejer, impregnados, recubiertos, revestidos o estratificados con plástico y los artículos de estos productos, del Capítulo 39;
- ij) los tejidos, incluso de punto, fieltro y tela sin tejer, impregnados, recubiertos, revestidos o estratificados con caucho y los artículos de estos productos, del Capítulo 40;
- k) las pieles sin depilar (Capítulos 41 o 43) y los artículos de peletería natural o de peletería facticia o artificial de las partidas 43.03 o 43.04;
- l) los artículos de materia textil de las partidas 42.01 o 42.02;
- m) los productos y artículos del Capítulo 48 (por ejemplo: la guata de celulosa);
- n) el calzado y sus partes, polainas y artículos similares, del Capítulo 64;
- o) las redecillas para el cabello y los sombreros y demás tocados, y sus partes, del Capítulo 65;
- p) los productos del Capítulo 67;
- q) los productos textiles recubiertos de abrasivos (partida 68.05), así como las fibras de carbono y las manufacturas de estas fibras, de la partida 68.15;
- r) las fibras de vidrio, los artículos de fibras de vidrio y los bordados químicos o sin fondo visible con hilo bordador de fibras de vidrio (Capítulo 70);
- s) los artículos del Capítulo 94 (por ejemplo: muebles, artículos de cama, aparatos de alumbrado);
- t) los artículos del Capítulo 95 (por ejemplo: juguetes, juegos, artefactos deportivos, redes para deportes);
- u) los artículos del Capítulo 96 (por ejemplo: cepillos y brochas, juegos o surtidos de viaje para costura, cierres de cremallera (cierres relámpago), cintas entintadas para máquinas de escribir);
- v) los artículos del Capítulo 97.

2. A) Los productos textiles de los Capítulos 50 a 55 o de las partidas 58.09 o 59.02 que contengan dos o más materias textiles se clasificarán como si estuviesen totalmente constituidos por la materia textil que predomine en peso sobre cada una de las demás. Cuando ninguna materia textil predomine en peso, el producto se clasificará como si estuviese totalmente constituido por la materia textil que pertenezca a la última partida por orden de numeración entre las susceptibles de tomarse razonablemente en cuenta.

B) Para la aplicación de esta regla:

a) los hilados de crin entorchados (partida 51.10) y los hilados metálicos (partida 56.05) se consideran por su peso total como una sola materia textil; los hilos de metal se consideran materia textil para la clasificación de los tejidos a los que estén incorporados;

9/40

MGE

Calle Oriente 233 No. 178, Col. Agrícola Oriental,
Demarcación Territorial Iztacalco, C.P. 08500, Ciudad de México.
Tel. 55 57 01 47 46 ext. 1105

CIUDAD INNOVADORA
Y DE DERECHOS



GOBIERNO DE LA
CIUDAD DE MÉXICO

SECRETARÍA DE ADMINISTRACIÓN Y FINANZAS DE LA CIUDAD DE MÉXICO
Tesorería de la Ciudad de México
Coordinación Ejecutiva de Verificación de Comercio Exterior
Dirección de Procedimientos Legales



Número de orden: CVM0900006/23
Expediente: CPA0900014/23
SAF/TCDMX/CEVCE/DPL/0835/2023

- b) la elección de la partida apropiada se hará determinando primero el Capítulo y luego, en este Capítulo, la partida aplicable, haciendo abstracción de cualquier materia textil que no pertenezca a dicho Capítulo;
- c) cuando los Capítulos 54 y 55 entren en juego con otro Capítulo, estos dos Capítulos se considerarán como uno solo;
- d) cuando un Capítulo o una partida se refieran a varias materias textiles, dichas materias se considerarán como una sola materia textil.
- C) Las disposiciones de los apartados A) y B) se aplican también a los hilados especificados en las Notas 3, 4, 5 o 6 siguientes.
3. A) Sin perjuicio de las excepciones previstas en el apartado B) siguiente, en esta Sección se entiende por cordeles, cuerdas y cordajes, los hilados (sencillos, retorcidos o cableados):
- a) de seda o de desperdicios de seda, de título superior a 20,000 decitex;
- b) de fibras sintéticas o artificiales (incluidos los formados por dos o más monofilamentos del Capítulo 54), de título superior a 10,000 decitex;
- c) de cáñamo o lino:
- i) pulidos o abrillantados, de título superior o igual a 1,429 decitex; o
- ii) sin pulir ni abrillantar, de título superior a 20,000 decitex;
- d) de coco, de tres o más cabos;
- e) de las demás fibras vegetales, de título superior a 20,000 decitex;
- f) reforzados con hilos de metal.
- B) Las disposiciones anteriores no se aplican:
- a) a los hilados de lana, pelo o crin ni a los hilados de papel, sin reforzar con hilos de metal;
- b) a los cables de filamentos sintéticos o artificiales del Capítulo 55 ni a los multifilamentos sin torsión o con una torsión inferior a 5 vueltas por metro del Capítulo 54;
- c) al pelo de Mesina de la partida 56.06 ni a los monofilamentos del Capítulo 54;
- d) a los hilados metálicos de la partida 56.05; los hilados textiles reforzados con hilos de metal se regirán por las disposiciones del apartado A) f) anterior;
- e) a los hilados de chenilla, a los entorchados ni a los "de cadeneta", de la partida 56.06.
4. A) Sin perjuicio de las excepciones previstas en el apartado B) siguiente, en los Capítulos 50, 51, 52, 54 y 55, se entiende por hilados acondicionados para la venta al por menor, los hilados (sencillos, retorcidos o cableados) presentados:
- a) en cartulinas, bobinas, tubos o soportes similares, con un peso inferior o igual (incluido el soporte) a:
- i) 85 g para los hilados de seda, de desperdicios de seda o de filamentos sintéticos o artificiales; o i
- ii) 125 g para los demás hilados;
- b) en bolas, ovillos, madejas o madejitas, con un peso inferior o igual a:
- i) 85 g para los hilados de filamentos sintéticos o artificiales, de título inferior a 3,000 decitex, de seda o de desperdicios de seda; o
- ii) 125 g para los demás hilados de título inferior a 2,000 decitex; o
- iii) 500 g para los demás hilados;
- c) en madejas subdivididas en madejitas por medio de uno o varios hilos divisores que las hacen independientes unas de otras, con un peso uniforme por cada madejita inferior o igual a:
- i) 85 g para los hilados de seda, de desperdicios de seda o de filamentos sintéticos o artificiales; o
- ii) 125 g para los demás hilados.
- B) Las disposiciones anteriores no se aplican:
- a) a los hilados sencillos de cualquier materia textil, excepto:
- i) los hilados sencillos de lana o pelo fino, crudos; y
- ii) los hilados sencillos de lana o pelo fino, blanqueados, teñidos o estampados, de título superior a 5,000 decitex;
- b) a los hilados crudos, retorcidos o cableados;

10/40

MGEF

Calle Oriente 233 No. 178, Col. Agrícola Oriental,
Demarcación Territorial Iztacalco, C.P. 08500, Ciudad de México.
Tel. 55 57 01 47 46 ext. 1105

CIUDAD INNOVADORA
Y DE DERECHOS



GOBIERNO DE LA
CIUDAD DE MÉXICO

SECRETARÍA DE ADMINISTRACIÓN Y FINANZAS DE LA CIUDAD DE MÉXICO
Tesorería de la Ciudad de México
Coordinación Ejecutiva de Verificación de Comercio Exterior
Dirección de Procedimientos Legales



Número de orden: CVM0900006/23
Expediente: CPA0900014/23
SAF/TCDMX/CEVCE/DPL/0835/2023

i) de seda o de desperdicios de seda, cualquiera que sea su forma de presentación; o
ii) de las demás materias textiles (excepto lana y pelo fino) que se presenten en madejas;
c) a los hilados de seda o de desperdicios de seda, retorcidos o cableados, blanqueados, teñidos o estampados, de título inferior o igual a 133 decitex;
d) a los hilados sencillos, retorcidos o cableados, de cualquier materia textil, que se presenten:
i) en madejas de devanado cruzado; o
ii) con soporte u otro acondicionamiento que implique su utilización en la industria textil (por ejemplo: en tubos de máquinas para el retorcido, canillas, husos cónicos o conos, en madejas para máquinas de bordar).

5. En las partidas 52.04, 54.01 y 55.08 se entiende por hilo de coser, el hilado retorcido o cableado que satisfaga todas las condiciones siguientes:

a) que se presente en soportes (por ejemplo: carretes, tubos) de peso inferior o igual a 1,000 g, incluido el soporte;
b) aprestado para su utilización como hilo de coser; y
c) con torsión final "Z".

6. En esta Sección, se entiende por hilados de alta tenacidad, los hilados cuya tenacidad, expresada en cN/tex (centinewton por tex), exceda de los límites siguientes: hilados sencillos de nailon o demás poliamidas o de poliésteres 60 cN/tex, hilados retorcidos o cableados de nailon o demás poliamidas o de poliésteres 53 cN/tex, hilados sencillos, retorcidos o cableados de rayón viscosa 27 cN/tex.

7. En esta Sección se entiende por confeccionados:

a) los artículos cortados en forma distinta de la cuadrada o rectangular;
b) los artículos terminados directamente y listos para su uso o que puedan utilizarse después de haber sido separados por simple corte de los hilos sin entrelazar, sin costuras ni otra mano de obra complementaria, tales como algunos paños de cocina, toallas, manteles, pañuelos de cuello y mantas;
c) los artículos cuyos bordes hayan sido dobladillos o ribeteados por cualquier sistema o sujetos por medio de flecos anudados obtenidos con hilos del propio artículo o con hilos aplicados; sin embargo, no se considerará confeccionada la materia textil en pieza cuyos bordes desprovistos de orillos hayan sido simplemente sujetos;
d) los artículos cortados en cualquier forma, que hayan sido objeto de un trabajo de entresacado de hilos;
e) los artículos unidos por costura, pegado u otra forma (excepto las piezas de un mismo textil unidas por sus extremos para formar una pieza de mayor longitud, así como las piezas constituidas por dos o más textiles superpuestos en toda su superficie y unidas de esta forma, incluso con interposición de materia de relleno);
f) los artículos de punto obtenidos con forma determinada, que se presenten en unidades o en pieza que comprenda varias unidades.

8. A los efectos de los Capítulos 50 a 60:

a) no se clasifican en los Capítulos 50 a 55 y 60 ni, salvo disposición en contrario, en los Capítulos 56 a 59, los artículos confeccionados tal como se definen en la Nota 7 anterior;
b) no se clasifican en los Capítulos 50 a 55 y 60 los artículos de los Capítulos 56 a 59.

9. Los productos constituidos por napas de hilados textiles paralelizados que se superponen en ángulo recto o agudo se asimilarán a los tejidos de los Capítulos 50 a 55. Estas napas se fijan entre sí en los puntos de cruce de sus hilados mediante un adhesivo o por termosoldado.

10. Los productos elásticos constituidos por materia textil combinada con hilos de caucho se clasifican en esta Sección.

11. En esta Sección, el término impregnado abarca también el adherizado.

11/40

MGE

Calle Oriente 233 No. 178, Col. Agrícola Oriental,
Demarcación Territorial Iztacalco, C.P. 08500, Ciudad de México.
Tel. 55 57 01 47 46 ext. 1105

CIUDAD INNOVADORA
Y DE DERECHOS



GOBIERNO DE LA
CIUDAD DE MÉXICO

SECRETARÍA DE ADMINISTRACIÓN Y FINANZAS DE LA CIUDAD DE MÉXICO
Tesorería de la Ciudad de México
Coordinación Ejecutiva de Verificación de Comercio Exterior
Dirección de Procedimientos Legales



Número de orden: CVM0900006/23
Expediente: CPA0900014/23
SAF/TCDMX/CEVCE/DPL/0835/2023

12. En esta Sección, el término *poliamidas* abarca también las *aramidas*.

13. En esta Sección y, en su caso, en la Nomenclatura, se entiende por hilados de elastómeros, los hilados de filamentos (incluidos los monofilamentos) de materia textil sintética, excepto los hilados texturados, que puedan alargarse hasta tres veces su longitud primitiva sin romperse y que, después de alargarse hasta dos veces su longitud primitiva, adquieran, en menos de cinco minutos, una longitud inferior o igual a una vez y media su longitud primitiva.

14. Salvo disposición en contrario, las prendas de vestir de materia textil que pertenezcan a partidas distintas se clasificarán en sus partidas respectivas, incluso si se presentan en surtidos para la venta al por menor. A los efectos de esta Nota, se entiende por prendas de vestir de materia textil las prendas de las partidas 61.01 a 61.14 y de las partidas 62.01 a 62.11."

-Clasificación Arancelaria -
Nivel Capítulo

1. Artículos de prendería.

1.1 Ropa usada.

La Regla General 1, contenida en el artículo 2, fracción I de la Ley de los Impuestos Generales de Importación y de Exportación, dispone que, *"Los títulos de las Secciones de los Capítulos o Subcapítulos sólo tienen un valor indicativo, ya que la clasificación está determinada legalmente por los textos de las partidas y de las Notas de Sección o de Capítulo y, si no son contrarias a los textos de dichas partidas y Notas, de acuerdo con las Reglas siguientes"*. Considerando que las mercancías a clasificar se tratan de "ropa usada" el Capítulo 63 *"Los demás artículos textiles confeccionados; juegos; prendería y trapos"* de la Tarifa de la Ley de los Impuestos Generales de Importación y de Exportación, orienta la ubicación de la mercancía de estudio en el citado capítulo.

Se cita el título del mencionado capítulo de la Tarifa de la Ley de los Impuestos Generales de Importación y de Exportación con texto:

Capítulo	63	"Los demás artículos textiles confeccionados; juegos; prendería y trapos"
----------	----	---

Con base en la Regla Complementaria 3ª de la fracción II del artículo 2 de la anteriormente citada Ley, que hace obligatoria la aplicación de las Notas Nacionales de la Tarifa Arancelaria, así como al Tercer punto del Acuerdo por el que se dan a conocer las Notas Nacionales de la Tarifa de la Ley de los Impuestos Generales de Importación y de Exportación, publicado el 02 de diciembre de 2022, en el Diario Oficial de la Federación, el cual de manera textual cita lo siguiente *"...El Sistema Armonizado y sus Notas Explicativas podrán ser utilizados como una herramienta auxiliar y como documento de consulta para definir los productos comprendidos en Acuerdos Comerciales, así como para interpretación y aplicación de la TIGIE..."* se cita las Consideraciones Generales del capítulo 63 de la Tarifa de la Ley de los Impuestos Generales de Importación y de Exportación:

"Este Capítulo comprende:

1) En las partidas 63.01 a 63.07 (Subcapítulo I), los artículos de cualquier textil (tejidos, fieltro, telas sin tejer, etc.) que no estén comprendidos en partidas más específicas de la Sección XI o en otros Capítulos de la Nomenclatura. El término artículos sólo comprende aquí los productos confeccionados de acuerdo con la Nota 7 de la Sección XI (véase el apartado II de las Consideraciones Generales de la Sección XI).



GOBIERNO DE LA
CIUDAD DE MÉXICO

SECRETARÍA DE ADMINISTRACIÓN Y FINANZAS DE LA CIUDAD DE MÉXICO
Tesorería de la Ciudad de México
Coordinación Ejecutiva de Verificación de Comercio Exterior
Dirección de Procedimientos Legales

Número de orden: CVM0900006/23
Expediente: CPA0900014/23
SAF/TCDMX/CEVCE/DPL/0835/2023

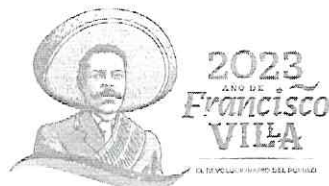

Este Subcapítulo comprende igualmente los artículos confeccionados con tul, tejidos de mallas anudadas, encaje o bordados (incluidos los de encaje o de bordados, fabricados directamente con forma) de las partidas 58.04 o 58.10.

La clasificación de estos artículos no está afectada, en general, por la presencia de simples adornos o accesorios de otras materias (por ejemplo, de peletería, metal común o metal precioso, cuero, cartón o plástico).

Los artículos compuestos en los que dichas materias desempeñan un papel más importante que el de simples adornos o accesorios, se clasifican de acuerdo con las Notas correspondientes de las Secciones y de los Capítulos (Regla General 1) o, en su defecto, de acuerdo con las otras Reglas Generales.

2) En la partida 63.08 (Subcapítulo II) determinados conjuntos o surtidos compuestos por piezas de tejido e hilados, incluso con accesorios, para la confección de alfombras, tapicería, manteles o servilletas bordadas, o artículos textiles similares, en envases para la venta al por menor.

3) En las partidas 63.09 y 63.10 (Subcapítulo III), lo que se suele llamar artículos de prendería, de acuerdo con la Nota 3 del Capítulo, y los trapos y desechos de cordelería, por ejemplo."

- Clasificación arancelaria -
Nivel Partida

1.1 Ropa usada.

Asociando la descripción de la mercancía en estudio "ropa usada", con el título de la partida 63.09 "Artículos de prendería", esta partida comprende la mercancía objeto de este Procedimiento Administrativo en Materia Aduanera.

De la Tarifa de la Ley de los Impuestos Generales de Importación y de Exportación tenemos de forma ilustrativa:

Partida	63.09	"Artículos de prendería."
Subpartida	6309.00	"Artículos de prendería."
Fracción	6309.00.01	"Artículos de prendería."
NICO	6309.00.01 00	"Artículos de prendería."

Con base en la Regla Complementaria 3ª de la fracción II del artículo 2 de la anteriormente citada Ley, que hace obligatoria la aplicación de las Notas Nacionales de la Tarifa Arancelaria, así como al Tercer punto del Acuerdo por el que se dan a conocer las Notas Nacionales de la Tarifa de la Ley de los Impuestos Generales de Importación y de Exportación, publicado el 02 de diciembre de 2022, en el Diario Oficial de la Federación, el cual de manera textual cita lo siguiente "...El Sistema Armonizado y sus Notas Explicativas podrán ser utilizados como una herramienta auxiliar y como documento de consulta para definir los productos comprendidos en Acuerdos Comerciales, así como para interpretación y aplicación de la TIGIE..." se cita las Notas Explicativas del capítulo 63.09, aplicable a la mercancía en cuestión:

"Los artículos comprendidos en la presente partida (que se enumeran limitativamente en los apartados 1) y 2) siguientes deben cumplir al mismo tiempo las dos condiciones siguientes, a falta de lo cual siguen su propio régimen:

A) Tener señales apreciables de uso. Se puede tratar de artículos que necesiten un arreglo o limpieza, o bien, incluso, de artículos utilizables como se presentan.

MCG/G

13/40

Calle Oriente 233 No. 178, Col. Agrícola Oriental,
Demarcación Territorial Iztacalco, C.P. 08500, Ciudad de México.
Tel. 55 57 01 47 46 ext. 1105

CIUDAD INNOVADORA
Y DE DERECHOS



GOBIERNO DE LA
CIUDAD DE MÉXICO

SECRETARÍA DE ADMINISTRACIÓN Y FINANZAS DE LA CIUDAD DE MÉXICO
Tesorería de la Ciudad de México
Coordinación Ejecutiva de Verificación de Comercio Exterior
Dirección de Procedimientos Legales



Número de orden: CVM0900006/23
Expediente: CPA0900014/23
SAF/TCDMX/CEVCE/DPL/0835/2023

Los artículos nuevos con defectos de tejedura, teñido, etc., así como los artículos de exposición o de escaparate, ajados, siguen su propio régimen.

B) Presentarse a granel (por ejemplo, en vagones de mercancías), o bien en balas, sacos o acondicionamientos similares, o en bultos simplemente atados sin otra materia de envasado, o a granel en cajas.

Se trata, en este caso, de expediciones importantes, comúnmente para revendedores, en las que el sistema de envasado es menos cuidado que el que se acostumbra a adoptar habitualmente para las expediciones de artículos nuevos.

Esta partida comprende, a reserva de las condiciones mencionadas precedentemente, los artículos enumerados limitativamente a continuación:

1) Artículos de materias textiles de la Sección XI: vestidos y complementos de vestir (por ejemplo, vestidos, chalets, medias y calcetines, guantes o cuellos), colchas, ropa de casa (por ejemplo: sábanas o manteles) y artículos de tapicería (por ejemplo: cortinas, colgaduras o tapetes). Esta partida comprende también las partes de estos vestidos o complementos de vestir.

Se clasifican, sin embargo, en el Capítulo 57 o en la partida 58.05, los artículos de tapicería allí comprendidos (alfombras y otros revestimientos para el suelo, incluidos los tapices llamados "Kelim", "Soumak", "Karamanie" y alfombras similares hechas a mano, y tapicería), incluso si tienen señales apreciables de uso y cualquiera que sea la forma de envasado. Están igualmente excluidos, sin tener en cuenta el grado de uso o la presentación, los artículos del Capítulo 94, y principalmente, los comprendidos en la partida 94.04 (somieres, artículos de cama y artículos similares con muelles, o bien rellenos o guarnecidos interiormente, tales como colchones, cubrepiés, edredones, cojines, pufes o almohadas).

2) El calzado y los artículos de sombrerería de cualquier clase o materia (por ejemplo: cuero, caucho, madera, materias textiles, paja o plástico), con exclusión, sin embargo, del calzado y los artículos de sombrerería, etc., de amianto.

Todos los demás artículos (sacos, toldos, tiendas, artículos de acampada, etc.) con señales de uso se excluyen de esta partida y siguen el régimen de los artículos nuevos."

- Clasificación arancelaria -
Nivel Subpartida

1.1 Ropa usada,

Ubicada la mercancía en la partida 63.09, la Regla General 6, también contenida en la fracción I, del artículo 2 de la Ley de los Impuestos Generales de Importación y de Exportación, dispone que "La clasificación de mercancías en las subpartidas de una misma partida está determinada legalmente por los textos de estas subpartidas y de las Notas de las subpartidas, así como mutatis mutandis, por las Reglas anteriores, bien entendido que sólo pueden compararse subpartidas del mismo nivel. A los efectos de esta Regla, también se aplican las Notas de Sección y de Capítulo, salvo disposición en contrario". Tomando en consideración que se trata primeramente de "ropa usada", procede su ubicación en la subpartida de 1er nivel con texto:

6309.00 - "Artículos de prendería"

- Clasificación arancelaria -
Nivel Fracción

1.1 Ropa usada,

Siguiendo con la determinación de la fracción arancelaria, las Reglas Complementarias 1ª y 2ª, inciso d), contenidas en la fracción II del artículo 2 del multicitado ordenamiento establecen respectivamente, que "Las Reglas Generales para la interpretación de la Tarifa de los Impuestos Generales de Importación y de Exportación son igualmente válidas para establecer dentro de cada subpartida la fracción arancelaria aplicable, excepto para la Sección XXII, en la que se clasificaran las mercancías sujetas a

14/40

MGEG

Calle Oriente 233 No. 178, Col. Agrícola Oriental,
Demarcación Territorial Iztacalco, C.P. 08500, Ciudad de México.
Tel. 55 57 01 47 46 ext. 1105

CIUDAD INNOVADORA
Y DE DERECHOS



GOBIERNO DE LA
CIUDAD DE MÉXICO

SECRETARÍA DE ADMINISTRACIÓN Y FINANZAS DE LA CIUDAD DE MÉXICO
Tesorería de la Ciudad de México
Coordinación Ejecutiva de Verificación de Comercio Exterior
Dirección de Procedimientos Legales



Número de orden: CVM0900006/23
Expediente: CPA0900014/23
SAF/TCDMX/CEVCE/DPL/0835/2023

operaciones especiales y que las fracciones se identificarán adicionando al código de las subpartidas un séptimo y octavo dígito, las cuales estarán ordenadas del 01 al 98, reservando para el 99 para la clasificación de la mercancía que no se cubre en las fracciones específicas. Dado lo anterior, se determina que la fracción arancelaria aplicable a la "ropa usada" les compete la fracción arancelaria:

6309.00.01 "Artículos de prendería"

Número de Identificación Comercial
(NICO)

1.1 Ropa usada.

Establecida la fracción arancelaria, la Regla Complementaria 10ª, contenida en la fracción II del artículo 2 de la Ley de los Impuestos Generales de Importación y de Exportación, determina que "Se establecerán números de identificación comercial en las que se clasifican las mercancías en función de las fracciones arancelarias y la metodología para la creación y modificación de dichos números, y que la clasificación de las mercancías estará integrada por las fracciones arancelarias y el número de identificación comercial, el cual estará integrado por 2 dígitos, los cuales se colocan en la posición posterior de la fracción arancelaria que corresponda que se declare, y que estarán ordenados de manera progresiva iniciando del 00 al 99", por lo que el número de identificación comercial que correspondiente a la "ropa usada" es:

6309.00.01 00 "Artículos de prendería"

De lo anterior, el presente Dictamen se realizó a las mercancías contenidas en el siguiente inventario:

"INVENTARIO DE ROPA USADA".

Descripción de la mercancía	CASO ÚNICO (Ropa usada)
Peso	4,649.50 kilogramos
Marca	Varias marcas
Modelo	Varios modelos
Origen	Varios orígenes
Fracción Arancelaria con número de identificación comercial	6309.00.01 00
Regulaciones y Restricciones no Arancelarias conforme a Fracción Arancelaria.	PERMISO PREVIO DE LA S.E. NOM-004-SE-2021
Condiciones de la mercancía	Usado



GOBIERNO DE LA
CIUDAD DE MÉXICO

SECRETARÍA DE ADMINISTRACIÓN Y FINANZAS DE LA CIUDAD DE MÉXICO
Tesorería de la Ciudad de México
Coordinación Ejecutiva de Verificación de Comercio Exterior
Dirección de Procedimientos Legales



Número de orden: CVM0900006/23
Expediente: CPA0900014/23
SAF/TCDMX/CEVCE/DPL/0835/2023

Descripción de la mercancía	CASO ÚNICO (Ropa usada)
Valor Aduana	\$757,961.49 (Setecientos cincuenta y siete mil novecientos sesenta y un pesos 49/100 M.N.)
IGI	20%
Impuesto al valor Agregado	16%

Permiso previo por parte de la Secretaría de Economía para la importación definitiva de prendería (ropa usada).

1.- Las mercancías comprendidas en la fracción arancelaria con número de identificación comercial 6309.00.01 00, se encuentra sujeta de presentar permiso previo de importación, emitido por parte de la Secretaría de Economía, de conformidad con los artículos 4º, fracción IV, 5º, fracción V y 16º fracción VI, de la Ley de Comercio Exterior, y al "ACUERDO QUE ESTABLECE LA CLASIFICACIÓN Y CODIFICACIÓN DE MERCANCÍAS CUYA IMPORTACIÓN Y EXPORTACIÓN ESTA SUJETA AL REQUISITO DE PERMISO PREVIO POR PARTE DE LA SECRETARÍA DE ECONOMÍA", publicada en el Diario Oficial de la Federación el 31 de diciembre de 2012, modificadas mediante diversos publicados en el mismo medio informativo.

Base Gravable del Impuesto General de Importación.

1. Determinación de la Base Gravable del Impuesto General de Importación conforme al Valor de transacción de mercancías importadas, previsto en el artículo 64 de la Ley Aduanera vigente.

De conformidad con lo dispuesto en el segundo párrafo del artículo 64 de la Ley Aduanera, la determinación de la Base Gravable del Impuesto General de Importación, será el valor de transacción de las mismas, entendido ese valor en términos del tercer párrafo del mismo artículo que el valor de transacción de las mercancías es "el precio pagado por las mismas", siempre que se cumplan los requisitos de concurrencia de las circunstancias referidas en el artículo 67 de la Ley Aduanera y que tales mercancías se vendan para ser exportadas a territorio nacional por compra efectuada por el importador, en cuyo caso se deberá ajustar el precio en los términos de lo dispuesto en el artículo 65 de la misma Ley, artículos que para mayor referencia se citan como sigue:

"ARTICULO 64. La base gravable del impuesto general de importación es el valor en aduana de las mercancías, salvo los casos en que la ley de la materia establezca otra base gravable.

El valor en aduana de las mercancías será el valor de transacción de las mismas, salvo lo dispuesto en el artículo 71 de esta Ley.

Se entiende por valor de transacción de las mercancías a importar, el precio pagado por las mismas, siempre que concurren todas las circunstancias a que se refiere el artículo 67 de esta Ley, y que éstas se vendan para ser exportadas a territorio nacional por compra efectuada por el importador, precio que se ajustará, en su caso, en los términos de lo dispuesto en el artículo 65 de esta Ley..."

"ARTICULO 67. Para los efectos de lo dispuesto por el artículo 64 de esta Ley, se considerará como valor en aduana el de transacción, siempre que concurren las siguientes circunstancias:

1. Que no existan restricciones a la enajenación o utilización de las mercancías por el importador, con excepción de las siguientes:

16/40

MGEF

Calle Oriente 233 No. 178, Col. Agrícola Oriental,
Demarcación Territorial Iztacalco, C.P. 08500, Ciudad de México.
Tel. 55 57 01 47 46 ext. 1105

CIUDAD INNOVADORA
Y DE DERECHOS



GOBIERNO DE LA
CIUDAD DE MÉXICO

SECRETARÍA DE ADMINISTRACIÓN Y FINANZAS DE LA CIUDAD DE MÉXICO
Tesorería de la Ciudad de México
Coordinación Ejecutiva de Verificación de Comercio Exterior
Dirección de Procedimientos Legales



Número de orden: CVM0900006/23
Expediente: CPA0900014/23
SAF/TCDMX/CEVCE/DPL/0835/2023

- a) Las que impongan o exijan las disposiciones legales vigentes en territorio nacional.
- b) Las que limiten el territorio geográfico en donde puedan venderse posteriormente las mercancías.
- c) Las que no afecten el valor de las mercancías.

II. Que la venta para la exportación con destino al territorio nacional o el precio de las mercancías no dependan de alguna condición o contraprestación cuyo valor no pueda determinarse con relación a las mercancías a valorar.

III. Que no revierta directa ni indirectamente al vendedor parte alguna del producto de la enajenación posterior o de cualquier cesión o utilización ulterior de las mercancías efectuada por el importador, salvo en el monto en que se haya realizado el ajuste señalado en la fracción IV del artículo 65 de esta Ley.

IV. Que no exista vinculación entre el importador y el vendedor, o que en caso de que exista, la misma no haya influido en el valor de transacción..."

La Subdirección del Recinto Fiscal, requirió a la Dirección de Procedimientos Legales, mediante oficio número SAF/TCDMX/CEVCE/SRF/128/2023, con fecha 30 de marzo de 2023, "...que en caso de que el contribuyente presentara documentación, la misma sea remitida a esta Subdirección del Recinto Fiscal...", en ese sentido, la Dirección de Procedimientos Legales, remitió oficio número SAF/TCDMX/CEVCE/DPL/0433/2023 con fecha 10 de abril de 2023, informando que a la fecha del mismo no se ha presentado documentación alguna presentada por el "C. Saúl García Navarro", tenedor de las mercancías de origen y procedencia extranjera sujeta a embargo precautorio.

Derivado de lo anterior, la ausencia de documentación comprobatoria de venta para la exportación a territorio nacional de la mercancía objeto de valoración, por compra efectuada por el importador, como condición incluíble para considerar el precio pagado, según se desprende de lo dispuesto en el tercer párrafo del artículo 64 de la Ley Aduanera, así como la ausencia de datos objetivos y cuantificables impide aplicar el Valor de Transacción previsto en el artículo 64 de la Ley Aduanera, por lo que se procede a descartar el método, siguiendo con el análisis de los siguientes métodos.

2. Determinación de la Base Gravable del Impuesto General de Importación con arreglo en lo previsto en la fracción I del artículo 71 de la Ley Aduanera, conforme al Valor de transacción de mercancías idénticas, en los términos señalados en el artículo 72 de la Ley Aduanera vigente.

Por lo que toca a este método de valor de transacción de mercancías idénticas, conforme lo dispone el segundo párrafo del artículo 72 de la Ley Aduanera, se hace necesario, para tener en cuenta cualquier diferencia en el nivel y la cantidad entre las transacciones objeto de comparación, hacer dichos ajustes sobre la base de datos comprobados que demuestren que son razonables y exactos, procedimiento que no es posible llevar a cabo, en virtud de no contar con antecedentes comprobados sobre mercancías idénticas, en términos del quinto párrafo del artículo 72 de la Ley Aduanera, que hayan sido importadas conforme al valor de transacción, y que cubran los requerimientos antes citados, con fundamento en lo dispuesto en el artículo 129 del Reglamento de la Ley Aduanera, al no existir información suficiente para determinar los ajustes respectivos y tomar en cuenta las diferencias correspondientes a nivel comercial o a la cantidad, el Valor en Aduana no puede ser determinado con base en el valor de transacción de mercancías idénticas, por lo que se procede, en términos del artículo 71 de la Ley Aduanera, a estudiar la aplicabilidad del método de Valor de Transacción de Mercancías Similares, referido en la fracción II del citado artículo 71, conforme a su regulación contenida en el artículo 73 de la Ley Aduanera.

17/AO

MGC

Calle Oriente 233 No. 178, Col. Agrícola Oriental,
Demarcación Territorial Iztacalco, C.P. 08500, Ciudad de México.
Tel. 55 57 01 47 46 ext. 1105

CIUDAD INNOVADORA
Y DE DERECHOS



GOBIERNO DE LA
CIUDAD DE MÉXICO

SECRETARÍA DE ADMINISTRACIÓN Y FINANZAS DE LA CIUDAD DE MÉXICO
Tesorería de la Ciudad de México
Coordinación Ejecutiva de Verificación de Comercio Exterior
Dirección de Procedimientos Legales



Número de orden: CVM0900006/23
Expediente: CPA0900014/23
SAF/TCDMX/CEVCE/DPL/0835/2023

3. Determinación de la Base Gravable del Impuesto General de Importación con arreglo en lo previsto en la fracción II del artículo 71 de la Ley Aduanera, conforme al Valor de transacción de mercancías similares, en los términos señalados en el artículo 73 de la Ley Aduanera vigente.

En igual forma, por lo que toca a este método de valor de transacción de mercancías similares, conforme lo dispone el segundo párrafo del artículo 73 de la Ley Aduanera, es necesario, para ajustar cualquier diferencia en el nivel y la cantidad entre las transacciones objeto de comparación, hacer dichos ajustes sobre la base de datos comprobados que demuestren que son razonables y exactos, procedimiento que no es posible llevar a cabo, en virtud de no contar con antecedentes comprobados sobre mercancías similares, en términos del quinto párrafo del artículo 73 de la Ley Aduanera, que hayan sido importadas conforme al valor de transacción, y que cubran los requerimientos antes referidos, con arreglo a lo dispuesto en el artículo 129 del Reglamento de la Ley Aduanera, al no existir información suficiente para determinar los ajustes respectivos y tomar en cuenta las diferencias correspondientes a nivel comercial o a la cantidad, el Valor en Aduana no puede ser determinado con base en el valor de transacción de mercancías similares, por lo que se procede, en términos del artículo 71 de la Ley Aduanera, a estudiar la aplicabilidad del método de Valor de Precio Unitario de Venta, referido en la fracción III del citado 71, conforme a su regulación contenida en el artículo 74 de la Ley Aduanera.

4. Determinación de la Base Gravable del Impuesto General de Importación con arreglo en lo previsto en la fracción III del artículo 71 de la Ley Aduanera, conforme al Valor precio Unitario de Venta, en los términos señalados en el artículo 74 de la Ley Aduanera vigente.

Atendiendo a la hipótesis normativa prevista en la fracción I del artículo 74 de la Ley Aduanera, que refiere a la determinación de la Base Gravable del Impuesto General de Importación mediante la aplicación o del método de precio unitario de venta de mercancías que son vendidas en el mismo estado en que fueron importadas, ya se trate de las mercancías objeto de valoración o bien sean idénticas o similares, estimadas como tales en términos de lo dispuesto en el quinto párrafo del artículo 72 de la Ley Aduanera, para idénticas, o bien en los términos del quinto párrafo del artículo 73, del mismo ordenamiento legal respecto a similares, el no contar con datos objetivos y cuantificables que permitan efectuar las deducciones previstas en el artículo 75 de la misma Ley según remite el propio artículo 74 en cita, hace que el valor en aduana de la mercancía en mérito, no pueda ser determinado de conformidad con el método de precio unitario de venta, por lo que, conforme a lo establecido en el primer párrafo del artículo 71 de la Ley Aduanera, se procede a analizar la aplicación del siguiente método denominado valor reconstruido de las mercancías importadas conforme a lo establecido en el artículo 77 de la Ley Aduanera, en términos de la fracción IV del referido artículo 71.

5. Determinación de la Base Gravable del Impuesto General de Importación con arreglo en lo previsto en la fracción IV del artículo 71 de la Ley Aduanera, conforme al Valor reconstruido de las mercancías, en los términos señalados en el artículo 77 de la Ley Aduanera vigente

Atendiendo a lo dispuesto en la fracción I del artículo 77 de la Ley Aduanera, con relación al primer párrafo del mismo precepto, para los efectos de la legal aplicación de este método de valor reconstruido de las mercancías, se deberán sumar los elementos relacionados con "el costo o valor de los materiales y de la fabricación u otras operaciones efectuadas para producir las mercancías importadas, determinado con base en la contabilidad comercial del productor". Es el caso que, por lo que este método resulta inaplicable, pues no es posible acceder a esa información en virtud de tratarse de un productor domiciliado en el extranjero, en tal virtud, con arreglo a lo dispuesto en el artículo 71 de la Ley Aduanera, en virtud de la aplicación de los métodos ahí referidos en orden sucesivo y por exclusión, toda vez que el método del Valor Reconstruido de las mercancías ha quedado excluido, se procede a la determinación de la base gravable del Impuesto General de Importación mediante el método de Valor establecido en el artículo 78 de la Ley Aduanera, según refiere la fracción V del artículo 71 de la misma Ley.



GOBIERNO DE LA
CIUDAD DE MÉXICO

SECRETARÍA DE ADMINISTRACIÓN Y FINANZAS DE LA CIUDAD DE MÉXICO
Tesorería de la Ciudad de México
Coordinación Ejecutiva de Verificación de Comercio Exterior
Dirección de Procedimientos Legales



Número de orden: CVM0900006/23
Expediente: CPA0900014/23
SAF/TCDMX/CEVCE/DPL/0835/2023

6. Determinación de la Base Gravable del Impuesto General de Importación con arreglo a lo previsto en la fracción V del artículo 71 de la Ley Aduanera, conforme al método establecido en el artículo 78 de la Ley Aduanera vigente.

Con arreglo a lo previsto en el primer párrafo del artículo 78 de la Ley Aduanera, en virtud de que la Base Gravable del Impuesto General de Importación no puede determinarse con arreglo a los métodos a que se refieren los artículos 64 y 71, fracciones I, II, III y IV de la misma Ley, se procederá a la determinación de la base gravable aplicando los métodos señalados en esos artículos, en orden sucesivo y por exclusión, con mayor flexibilidad, conforme a criterios razonables y compatibles con los principios y disposiciones legales, sobre la base de los datos disponibles en territorio nacional.

En este orden, se procede al análisis metodológico del Valor de Transacción, previsto en el referido artículo 64 de la Ley Aduanera, en los términos citados según lo dispuesto en el referido artículo 78.

7. A efecto de determinar la Base Gravable del Impuesto General de Importación, conforme al método de Valor de Transacción establecido en el artículo 64 de la Ley Aduanera, con arreglo a lo previsto en el artículo 78 de la Ley Aduanera vigente.

Como fue expuesto en el numeral 1, la ausencia de documentación comprobatoria de venta para la exportación a territorio nacional de la mercancía objeto de valoración, por compra efectuada por el importador, como condición ineludible para considerar el precio pagado, según se desprende de lo dispuesto en el tercer párrafo del artículo 64 de la Ley Aduanera, así como la ausencia de datos objetivos y cuantificables respecto de los cargos que deban sumarse al precio pagado establecidos en el artículo 65 de la Ley Aduanera, con fundamento en lo dispuesto en el artículo 113 del Reglamento de la Ley Aduanera, no puede determinarse la base gravable del Impuesto General de Importación, conforme al método del valor de transacción, por lo que la ausencia de datos objetivos y cuantificables relacionados con la venta para exportación a territorio nacional de la mercancía en mérito impide, de cualquier forma razonable, considerar como aplicable el Valor de Transacción previsto en el artículo 64 de la Ley Aduanera, ni aún en términos de lo establecido en el artículo 78 de la misma Ley, por lo que se procede, con arreglo a lo previsto en el mismo artículo 78, a analizar la aplicación del método de Valor de Transacción de Mercancías Idénticas, regulado en el artículo 72 de la Ley Aduanera, aplicado conforme a lo dispuesto en el artículo 78 de la misma Ley.

8. Determinación de la Base Gravable del Impuesto General de Importación, conforme al método de Valor de Transacción de mercancías idénticas, establecido en el artículo 72 de la Ley Aduanera, con arreglo a lo previsto en el artículo 78 de la Ley Aduanera vigente.

Atendiendo a los requisitos de identidad de las mercancías establecidos en el quinto párrafo del artículo 72 de la Ley Aduanera, es de observarse que, si para que una mercancía pueda considerarse como idéntica, ésta, además de haber sido producida en el mismo país que la de objeto de valoración, debe ser igual en todo "incluidas sus características físicas, calidad, marca y prestigio comercial", es el caso que, el no contar con información suficiente que permita efectuar, conforme a criterios flexibles los ajustes a que refiere el segundo párrafo del artículo 72 en referencia, con fundamento en lo dispuesto en el artículo 129 del Reglamento de la Ley Aduanera, no es posible determinar la Base Gravable del Impuesto General de Importación de la mercancía en mérito conforme al método de valor de transacción de mercancías idénticas, según lo dispuesto en el artículo 72 de la Ley Aduanera, aplicado en términos del artículo 78 de la misma Ley, por lo que se procede al análisis de la determinación de esa base gravable conforme al Valor de Transacción de mercancías similares regulado en el artículo 73 de la Ley Aduanera, aplicado en términos del artículo 78 del mismo ordenamiento legal Aduanero.

9. Determinación de la Base Gravable del Impuesto General de Importación, conforme al método de Valor de Transacción de mercancías similares, establecido en el artículo 73 de la Ley Aduanera, con arreglo a lo previsto en el artículo 78 de la Ley Aduanera vigente.

19/40

MGES

Calle Oriente 233 No. 178, Col. Agrícola Oriental,
Demarcación Territorial Iztacalco, C.P. 08500, Ciudad de México.
Tel. 55 57 01 47 46 ext. 1105

CIUDAD INNOVADORA
Y DE DERECHOS



GOBIERNO DE LA
CIUDAD DE MÉXICO

SECRETARÍA DE ADMINISTRACIÓN Y FINANZAS DE LA CIUDAD DE MÉXICO
Tesorería de la Ciudad de México
Coordinación Ejecutiva de Verificación de Comercio Exterior
Dirección de Procedimientos Legales



Número de orden: CVM0900006/23
Expediente: CPA0900014/23
SAF/TCDMX/CEVCE/DPL/0835/2023

Con base en la flexibilidad que respecto a los requisitos de similitud previstos en el artículo 73 de la Ley Aduanera, que posibilita la aplicación del método de Valor de Transacción de Mercancías similares en términos del artículo 78 de la misma Ley, y considerando que este artículo establece el requisito de que los datos que se empleen para la determinación de la base gravable del Impuesto General de Importación, sean disponibles en territorio nacional, se asume lo siguiente: es compatible con los principios y disposiciones legales, así como razonable, según refiere el artículo 78 de la Ley Aduanera, considerar que, conforme a lo dispuesto en el quinto párrafo del artículo 73 de la Ley Aduanera, el requisito esencial de similitud entre mercancías es la semejanza en características y composición que les permita cumplir las mismas funciones y ser, sobre todo, "comercialmente intercambiables", no obstante, sin embargo, el no contar con información proveniente de la determinación de un valor de transacción al que pudieran hacerse los ajustes correspondientes, con arreglo a lo dispuesto en el artículo 129 del Reglamento de la Ley Aduanera, este método de Valor de Transacción de mercancías similares, regulado en el artículo 73 de la Ley Aduanera, no puede ser aplicado ni aún en los términos establecidos en el artículo 78 de la misma Ley, por lo que se procede al análisis de la determinación de la base gravable del Impuesto General de Importación conforme al método de precio unitario de venta, referido en la fracción III del artículo 71 de la Ley Aduanera, aplicado con arreglo a lo establecido en el artículo 78 de la misma Ley.

10.- Determinación de la Base Gravable del Impuesto General de Importación, conforme al método de Valor precio Unitario de Venta, establecido en el artículo 74 de la Ley Aduanera, con arreglo a lo previsto en el artículo 78 de la Ley Aduanera vigente.

Atendiendo a todos los anteriores métodos señalados, se deduce que el método a aplicar para la determinación de la Base Gravable del Impuesto General de Importación, es conforme al método de Valor de precio unitario de venta, establecido en el artículo 74 de la Ley Aduanera, con arreglo a lo previsto en el artículo 78 de la Ley Aduanera vigente, en ese sentido, el valor deberá ser el precio al que las mercancías similares se vendan en la fecha en que la Autoridad realizó el embargo precautorio de la mercancía o en "un momento aproximado", es decir, en un período no mayor a noventa días anteriores o posteriores, como lo señalan los artículos 56 y 76 de la Ley invocada, en virtud de ser consistente con los principios legales, atendiendo a lo previsto en el "Acuerdo Relativo a la aplicación del artículo VII del Acuerdo General sobre Aranceles Aduaneros y Comercio" de 1994 (GATT), publicado en el Diario Oficial de la Federación de fecha 30 de diciembre de 1994, mismo en el que fue publicado el decreto de promulgación de acta final de la Ronda de Uruguay, por la que se establece la Organización Mundial de Comercio (OMC), y que, para efectos de la práctica administrativa, constituye una fuente formal de derecho aduanero en materia de valoración Aduanera, en concordancia con la prohibición prevista en el artículo 7, párrafo 2, inciso c) del citado Acuerdo de emplear, entre otros conceptos, el precio de mercancías en mercado nacional del país exportador, resulta consistente con ese principio, y para que se cumpla con el requisito esencial para la aplicación de este método de Valor de Precio Unitario de Venta, previsto y regulado en el artículo 74 de la Ley Aduanera, que el precio a que se vendan después de la importación, sea precisamente el precio de mercancías en el mercado nacional del país importador en el que se emplee, por lo que, en una aplicación flexible, conforme a criterios razonables y compatibles con los principios y disposiciones legales, sobre la base de datos disponibles en territorio nacional, según precisa el artículo 78 de la Ley Aduanera el valor se determinó efectuando una investigación de mercado en territorio nacional.

Derivado de lo anterior, el valor deberá ser el precio al que mercancías similares se vendan en la fecha en que la Autoridad realizó el embargo precautorio de la mercancía o en "un momento aproximado", es decir, en un período no mayor a noventa días anteriores o posteriores, como lo señalan los artículos 56 y 76 de la Ley invocada. Por lo que en todos los casos se consideraron los precios a los que se comercializan en el mercado mercancías similares, por lo cual se realizó una investigación el día 19 de abril de 2023, en las tiendas en línea, atendiendo a que son mercancías que se venden en territorio nacional, cumpliendo con el periodo establecido expuesto anteriormente, así como por tratarse de tiendas a las que se recurren con mayor frecuencia, tomando en cuenta que las tiendas en línea donde se comercializan las mercancías venden el mayor número de unidades, esto es, el precio unitario que se tomó en consideración, es el de la mercancía comercialmente intercambiable a mayor número de unidades con el público en general dentro del territorio nacional, considerando la utilidad y la funcionalidad para el que fueron hechas las mercancías; ahora bien el método que es utilizado es el señalado en el artículo 78 de la Ley Aduanera, siendo considerable para este método el mayor número de unidades

20/40

MGEF

Calle Oriente 233 No. 178, Col. Agrícola Oriental,
Demarcación Territorial Iztacalco, C.P. 08500, Ciudad de México.
Tel. 55 57 01 47 46 ext. 1105

CIUDAD INNOVADORA
Y DE DERECHOS



GOBIERNO DE LA
CIUDAD DE MÉXICO

SECRETARÍA DE ADMINISTRACIÓN Y FINANZAS DE LA CIUDAD DE MÉXICO
Tesorería de la Ciudad de México
Coordinación Ejecutiva de Verificación de Comercio Exterior
Dirección de Procedimientos Legales



Número de orden: CVM0900006/23
Expediente: CPA0900014/23
SAF/TCDMX/CEVCE/DPL/0835/2023

al que se venden en territorio nacional, en el mismo estado en que son importadas, por ser un método más flexible y no un método estricto.

Es importante tener en consideración las siguientes tesis:

"DETERMINACIÓN DEL VALOR EN ADUANA DE LA MERCANCÍA MATERIA DE UN PROCEDIMIENTO ADMINISTRATIVO. REQUISITOS QUE DEBE SATISFACER LA RESOLUCIÓN RELATIVA EMITIDA CON BASE EN INFORMACIÓN OBTENIDA DE UNA CONSULTA A INTERNET, A EFECTO DE RESPETAR EL DERECHO A LA SEGURIDAD JURÍDICA DEL PARTICULAR.

La información generada o comunicada por medio del sistema mundial de diseminación y obtención de datos denominado "Internet", constituye un adelanto tecnológico que cada día forma parte de la práctica jurídica y es aceptado acudir a ese medio para obtener información y fundamentar una resolución, por lo que los datos consultados vía "Internet" pueden utilizarse por la autoridad aduanera para determinar el valor en aduana de la mercancía materia de un procedimiento administrativo; sin embargo, como dicha información no es permanente ni estática, sino efímera y cambiante, lo que inclusive imposibilita su ulterior consulta, a efecto de respetar el derecho a la seguridad jurídica del particular y no dejarlo en estado de indefensión, si la autoridad mencionada decide realizar una consulta de información contenida en "Internet" y seleccionar la comprendida en una página web para los efectos señalados, debe indicar la dirección electrónica de donde la obtuvo y la fecha en que llevó a cabo la consulta respectiva, además de imprimir y certificar el contenido de aquella para demostrar que, al menos en la fecha en que afirma que hizo la consulta, existían en "Internet" los elementos que le sirvieron de base para valorar la mercancía materia del procedimiento administrativo.

SEGUNDO TRIBUNAL COLEGIADO EN MATERIAS PENAL Y ADMINISTRATIVA DEL DÉCIMO SÉPTIMO CIRCUITO.

Amparo directo 421/2015. Juan Manuel Delgado Cardoza. 14 de abril de 2016. Unanimidad de votos. Ponente: José Octavio Rodarte Ibarra. Secretaria: Diana Elizabeth Gutiérrez Espinoza."

"SEGUNDO TRIBUNAL COLEGIADO EN MATERIAS PENAL Y ADMINISTRATIVA DEL DÉCIMO SÉPTIMO CIRCUITO.

Amparo directo 421/2015. Juan Manuel Delgado Cardoza. 14 de abril de 2016. Unanimidad de votos. Ponente: José Octavio Rodarte Ibarra. Secretaria: Diana Elizabeth Gutiérrez Espinoza."

Suprema Corte de Justicia de la Nación Registro digital: 186243 Instancia: Tribunales Colegiados de Circuito Novena Época Materias(s): Civil Tesis: V.3o.10 C Fuente: Semanario Judicial de la Federación y su Gaceta. Tomo XVI, Agosto de 2002, página 1306 Tipo: Aislada INFORMACIÓN PROVENIENTE DE INTERNET. VALOR PROBATORIO. El artículo 188 del Código Federal de Procedimientos Civiles, de aplicación supletoria a la Ley de Amparo, en términos de lo previsto en el diverso artículo 2o. de este ordenamiento legal, dispone: "Para acreditar hechos o circunstancias en relación con el negocio que se ventila, pueden las partes presentar fotografías, escritos o notas taquigráficas, y, en general, toda clase de elementos aportados por los descubrimientos de la ciencia."; asimismo, el diverso artículo 210-A, párrafo primero, de la legislación que se comenta, en lo conducente, reconoce como prueba la información generada o comunicada que conste en medios electrónicos, ópticos o en cualquiera otra tecnología; ahora bien, entre los medios de comunicación electrónicos se encuentra "internet", que constituye un sistema

MGE

Calle Oriente 233 No. 178, Col. Agrícola Oriental,
Demarcación Territorial Iztacalco, C.P. 08500, Ciudad de México.
Tel. 55 57 01 47 46 ext. 1105

21/40

CIUDAD INNOVADORA
Y DE DERECHOS



GOBIERNO DE LA
CIUDAD DE MÉXICO

SECRETARÍA DE ADMINISTRACIÓN Y FINANZAS DE LA CIUDAD DE MÉXICO
Tesorería de la Ciudad de México
Coordinación Ejecutiva de Verificación de Comercio Exterior
Dirección de Procedimientos Legales



Número de orden: CVM0900006/23
Expediente: CPA0900014/23
SAF/TCDMX/CEVCE/DPL/0835/2023

mundial de diseminación y obtención de información en diversos ámbitos y, dependiendo de esto último, puede determinarse el carácter oficial o extraoficial de la noticia que al efecto se recabe, y como constituye un adelanto de la ciencia, procede, en el aspecto normativo, otorgarle valor probatorio idóneo. TERCER TRIBUNAL COLEGIADO DEL QUINTO CIRCUITO. Amparo en revisión 257/2000. Bancomer, S.A., Institución de Banca Múltiple, Grupo Financiero. 26 de junio de 2001. Unanimidad de votos. Ponente: Epicteto García Báez."

Ahora bien, respecto del inventario del Acta de Inicio de Procedimiento Administrativo en Materia Aduanera, que contiene el Caso Único, descritas como: "ropa usada", se procede a realizar la comparación de la mercancía embargada, con la diversa mercancía consultada en tiendas virtuales, siendo que para la ropa usada se tomó como referencia el precio de mercancías similares que se venden en territorio nacional en condiciones comerciales similares a las mercancías objeto de valoración, por lo que en atención a dichos principios se consideró que aunque no sean iguales en todo, tengan características semejantes, les permita cumplir las mismas funciones y ser comercialmente intercambiables, por lo anterior, se consideraron aspectos relevantes como son: descripción, estado de la mercancía (usado), calidad, utilidad y/o función para el que fueron diseñados, mismo al que se puede acceder con la siguiente liga de la página principal: <https://www.dress4less.com.mx/>. Derivado de lo anterior, se procede a consultar las mercancías comercializadas en la tienda virtual antes señalada, así como el valor a que se comercializan a efecto de recabar los precios de referencia en que se basó la obtención de la Base Gravable del Impuesto General de Importación, anexando las imágenes que corresponden a la página.

<https://www.dress4less.com.mx/>

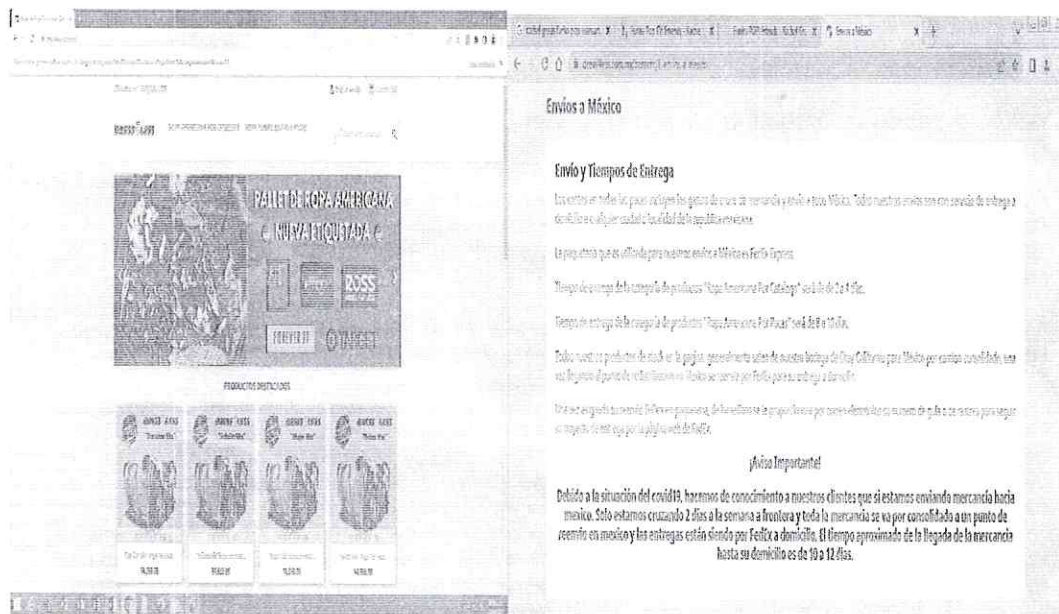

22/40

MGEG

Calle Oriente 233 No. 178, Col. Agrícola Oriental,
Demarcación Territorial Iztacalco, C.P. 08500, Ciudad de México.
Tel. 55 57 01 47 46 ext. 1105

CIUDAD INNOVADORA
Y DE DERECHOS



GOBIERNO DE LA
CIUDAD DE MÉXICO

SECRETARÍA DE ADMINISTRACIÓN Y FINANZAS DE LA CIUDAD DE MÉXICO
Tesorería de la Ciudad de México
Coordinación Ejecutiva de Verificación de Comercio Exterior
Dirección de Procedimientos Legales



Número de orden: CVM0900006/23
Expediente: CPA0900014/23
SAF/TCDMX/CEVCE/DPL/0835/2023

Considerando que el método utilizado es el de Valor de precio unitario de venta, establecido en el artículo 74 de la Ley Aduanera, con arreglo a lo previsto en el artículo 78 de la Ley Aduanera vigente, siendo considerable para este método el mayor número de unidades al que se venden en territorio nacional, en el mismo estado en que son importadas, por ser un método más flexible y no un método estricto, se tomó en cuenta que la tienda en línea <https://www.dress4less.com.mx/> donde se comercializan las mercancías al mayor número de unidades, esto es, el precio unitario que se tomó en consideración, es el de la mercancía comercialmente intercambiable a mayor número de unidades con el público en general dentro del territorio nacional, considerando la utilidad, funcionalidad y estado (usado) de las mercancías.

Ahora bien, los precios consultados en la tienda en línea <https://www.dress4less.com.mx/> corresponden a pacas de ropa usada de 50 libras a un precio de \$4,350.00 (Cuatro mil trescientos cincuenta pesos 00/100 M.N.), de 100 libras a un precio de \$8,265.00 (Ocho mil doscientos sesenta y cinco pesos 00/100 M.N.), de 150 libras a un precio de \$11,745.00 (Once mil setecientos cuarenta y cinco pesos 00/100 M.N.) y de 200 libras a un precio de \$14,790.00 (Catorce mil setecientos noventa pesos 00/100 M.N.) tal como se muestra a continuación:

Por lo tanto, se procede a tomar el precio de la mercancía comercialmente intercambiable a mayor número de unidades con el público en general, esto es el precio de paca de ropa usada de 200 libras a un precio de \$14,790.00 (Catorce mil setecientos noventa pesos 00/100 M.N.).

Mercancía embargada ubicada en el Recinto Fiscal.

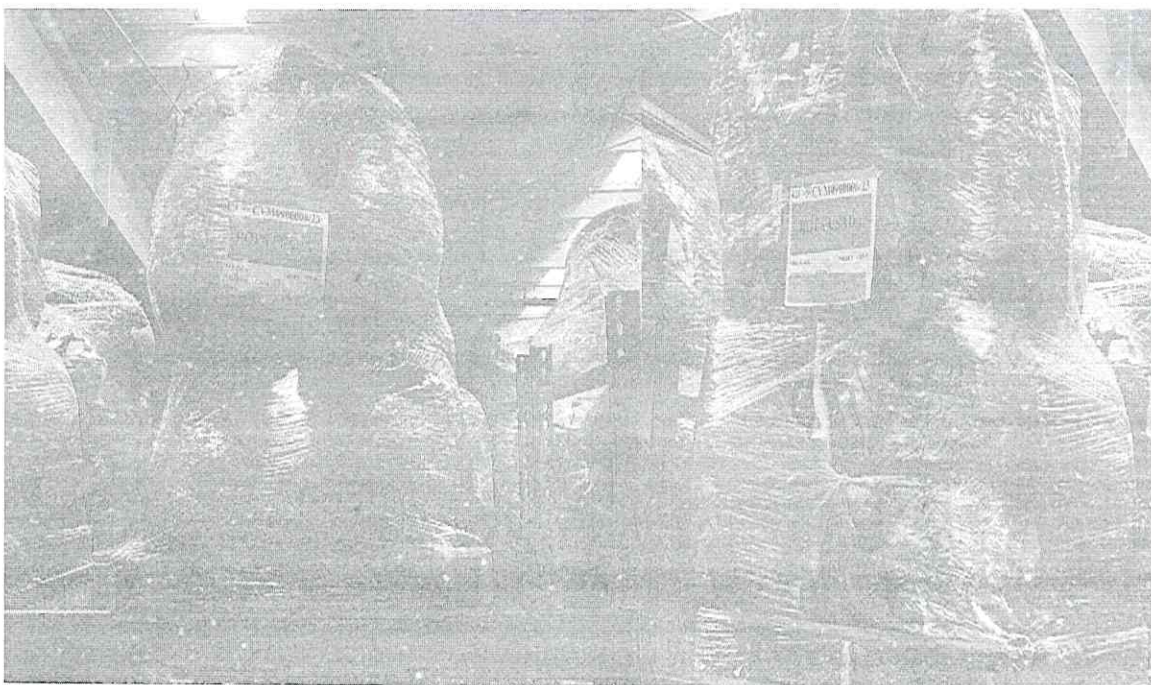

23/40

MGE

Calle Oriente 233 No. 178, Col. Agrícola Oriental,
Demarcación Territorial Iztacalco, C.P. 08500, Ciudad de México.
Tel. 55 57 01 47 46 ext. 1105

CIUDAD INNOVADORA
Y DE DERECHOS



GOBIERNO DE LA
CIUDAD DE MÉXICO

SECRETARÍA DE ADMINISTRACIÓN Y FINANZAS DE LA CIUDAD DE MÉXICO
Tesorería de la Ciudad de México
Coordinación Ejecutiva de Verificación de Comercio Exterior
Dirección de Procedimientos Legales



Número de orden: CVM0900006/23
Expediente: CPA0900014/23
SAF/TCDMX/CEVCE/DPL/0835/2023

Mercancía con la que se realizó la comparación.

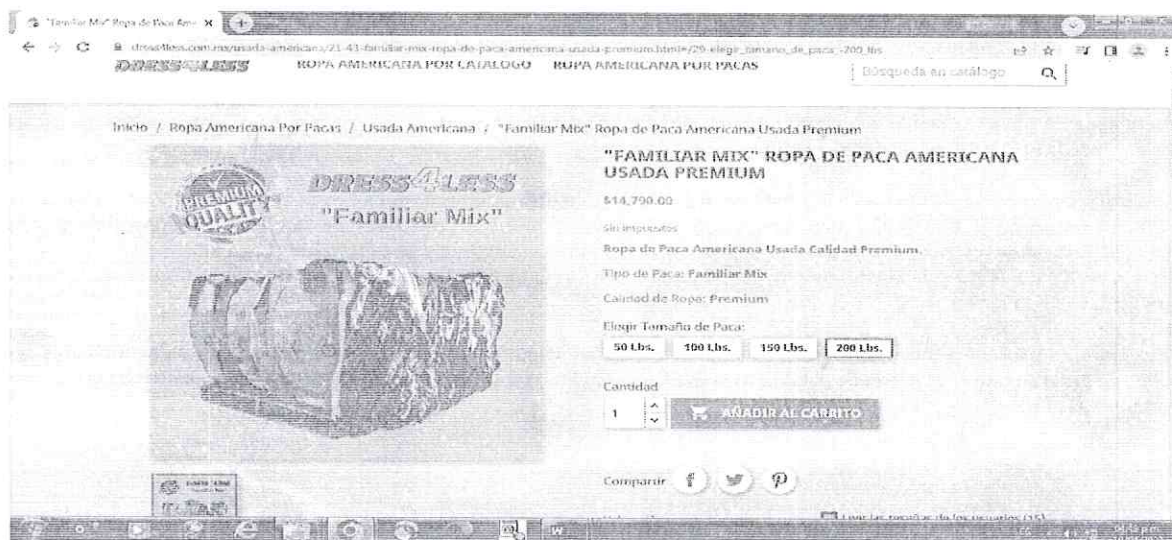

La mercancía contenida en el Caso Único del Acta de Inicio de Procedimiento Administrativo en Materia Aduanera, corresponde a 4,649.50 kilogramos de (Ropa usada).

Cabe mencionar que, el valor de la mercancía comercializada en la tienda virtual se encuentra determinada con la unidad de medida libra, por lo que se procede a realizar la conversión de la unidad de medida (libras) a la unidad de medida correspondiente a la mercancía contenida en el inventario de la orden (kilogramos), quedando como sigue:

1 libra = 4536 kilogramos

Se multiplica 200 LBS (cantidad por la que se comercializa la mercancía en la tienda virtual) *4536 kilogramos (cantidad equivalente a una libra) dando como resultado 90.72 kilogramos;

200 libras = 90.72 kilogramos

Ahora bien, se procede a obtener el precio de la ropa usada por kilogramo, con la siguiente operación: \$14,790.00 (valor total de la mercancía comercializada en la tienda virtual) / 90.72 kilogramos (cantidad equivalente a la unidad de medida con la que se comercializa en la tienda virtual), dando como resultado \$163.02 (Ciento sesenta y tres pesos 02/100 M.N.) por cada kilogramo.

$14,790/90.72 = \$163.02$ (Ciento sesenta y tres pesos 02/100 M.N.) por cada kilogramo de ropa usada.



GOBIERNO DE LA
CIUDAD DE MÉXICO

SECRETARÍA DE ADMINISTRACIÓN Y FINANZAS DE LA CIUDAD DE MÉXICO
Tesorería de la Ciudad de México
Coordinación Ejecutiva de Verificación de Comercio Exterior
Dirección de Procedimientos Legales

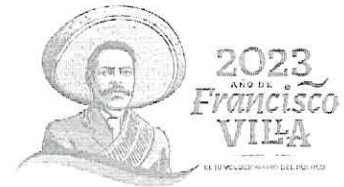

Número de orden: CVM0900006/23
Expediente: CPA0900014/23
SAF/TCDMX/CEVCE/DPL/0835/2023

De lo anterior, se determina que el valor comercial por kilogramo de ropa usada es de \$163.02 (Ciento sesenta y tres pesos 02/100 M.N.). Por lo tanto, esta autoridad determina que el valor aduana para la mercancía contenida en el Caso Único es de \$757,961.49 (Setecientos cincuenta y siete mil novecientos sesenta y un pesos 49/100 M.N.)

$$\begin{array}{rcl} 4,649.5 & \times & \$ 163.02 \\ \text{(Total de Kilogramos de ropa usada señalados en el inventario de la orden)} & \text{(Valor Comercial por kilogramo de ropa usada)} & \\ \hline & = & \$757,961.49 \\ & & \text{(Setecientos cincuenta y siete mil novecientos sesenta y un pesos 49/100 M.N.)} \end{array}$$

Valor Aduana Caso Único	\$757,961.49 (Setecientos cincuenta y siete mil novecientos sesenta y un pesos 49/100 M.N.)
-------------------------	---

Por lo anteriormente señalado, esta autoridad procede a señalar las Fracciones Arancelarias y el valor aduana de las mercancías del Caso Único, que esta autoridad embargó precautoriamente el 22 de febrero de 2023, y que no acreditaron su legal importación, estancia, tenencia y/o importación en el país.

Caso Único:

Descripción de la mercancía	CASO ÚNICO (Ropa usada)
Peso	4,649.50 kilogramos
Marca	Varias marcas
Modelo	Varios modelos
Origen	Varios orígenes
Fracción Arancelaria con número de identificación comercial	6309.00.01 00
Regulaciones y Restricciones no Arancelarias conforme a Fracción Arancelaria.	PERMISO PREVIO DE LA S.E. NOM-004-SE-2021
Condiciones de la mercancía	Usado
Valor Aduana	\$757,961.49 (Setecientos cincuenta y siete mil novecientos sesenta y un pesos 49/100 M.N.)
IGI	20%
Impuesto al valor Agregado	16%

25/40

MGEG

Calle Oriente 233 No. 178, Col. Agrícola Oriental,
Demarcación Territorial Iztacalco, C.P. 08500, Ciudad de México.
Tel. 55 57 01 47 46 ext. 1105

CIUDAD INNOVADORA
Y DE DERECHOS



GOBIERNO DE LA
CIUDAD DE MÉXICO

SECRETARÍA DE ADMINISTRACIÓN Y FINANZAS DE LA CIUDAD DE MÉXICO
Tesorería de la Ciudad de México
Coordinación Ejecutiva de Verificación de Comercio Exterior
Dirección de Procedimientos Legales



Número de orden: CVM0900006/23
Expediente: CPA0900014/23
SAF/TCDMX/CEVCE/DPL/0835/2023

Considerando lo anterior, esta Autoridad determina que el valor aduana para el Caso Único: 4,649.5 kilogramos de ropa usada, varias marcas, varios modelos, de origen y procedencia extranjera, asciende a la cantidad de \$757,961.49 (Setecientos cincuenta y siete mil novecientos sesenta y un pesos 49/100 M.N.).

Ahora bien, la fracción arancelaria 6309.00.01 00, se encuentra sujeta a lo siguiente:

a) Al pago del Impuesto General de Importación del 20% para la mercancía clasificada en la fracción arancelaria 6309.00.01 00, de conformidad con los artículos 51, primer párrafo, fracción I y 80 de la Ley Aduanera en vigor; 1º de la Ley de los Impuestos Generales de Importación y de Exportación; y 12, primer párrafo, fracción I de la Ley de Comercio Exterior, por lo que existe una omisión de contribuciones.

b) Al pago del Impuesto del Valor Agregado del 16%, con fundamento en los artículos 1º, primer párrafo, fracción IV, y segundo párrafo, 24, primer párrafo, fracción I y 27 de la Ley del Impuesto al Valor Agregado en vigor, por lo que existe una omisión de contribuciones.

c) La mercancía clasificada en la fracción arancelaria con número de identificación comercial 6309.00.01 00, del Caso Único se encuentra sujeta al cumplimiento de las especificaciones de los Capítulos 4 (Especificaciones de información comercial) y 5 (Instrumentación de la información comercial) de la Norma Oficial Mexicana, NOM-004-SE-2021, publicada en el Diario Oficial de la Federación el 14 de enero de 2022 y a lo dispuesto en el artículo 3, fracción I, del Acuerdo que establece la clasificación y codificación de mercancías cuya importación y exportación en las que se clasifican las mercancías sujetas al cumplimiento de las Normas Oficiales Mexicanas en el punto de su entrada al país, y en el de su salida, contenido en el Anexo 2.4.1 del Acuerdo por el que la Secretaría de Economía emite reglas y criterios de carácter general de materia de Comercio Exterior, publicadas en el Diario Oficial de la Federación el 31 de diciembre de 2012, modificadas mediante diversos publicados en el mismo medio informativo.

d) Las mercancías comprendidas en la fracción arancelaria con número de identificación comercial 6309.00.01 00, se encuentra sujeta de presentar permiso previo de importación, emitido por parte de la Secretaría de Economía, de conformidad con los artículos 4º, fracción IV, 5º, fracción V y 16º fracción VI, de la Ley de Comercio Exterior, y al "ACUERDO QUE ESTABLECE LA CLASIFICACION Y CODIFICACION DE MERCANCIAS CUYA IMPORTACION Y EXPORTACION ESTA SUJETA AL REQUISITO DE PERMISO PREVIO POR PARTE DE LA SECRETARIA DE ECONOMIA", publicada en el Diario Oficial de la Federación el 31 de diciembre de 2012, modificadas mediante diversos publicados en el mismo medio informativo.

V.- En cuanto a las irregularidades antes citadas, y en virtud de no haberse exhibido prueba o alegato alguno que las desvirtuara, se determinó que no se acreditó la legal importación, estancia o tenencia de la mercancía antes citada en el país, en términos de lo dispuesto en el artículo 146, primer párrafo, fracciones I, II y III de la Ley Aduanera, el cual establece que la legal tenencia de mercancías de procedencia extranjera deberá ampararse en todo tiempo con documentación aduanera que acredite su legal importación, nota de venta expedida por autoridad fiscal federal o factura, tal y como se transcribe a continuación:

"Artículo 146. La tenencia, transporte o manejo de mercancías de procedencia extranjera, a excepción de las de uso personal, deberá ampararse en todo tiempo, con cualquiera de los siguientes documentos:

I. Documentación aduanera que acredite su legal importación, o bien, los documentos electrónicos o digitales, que de acuerdo a las disposiciones legales aplicables y las reglas que al efecto emita el Servicio de Administración Tributaria, acrediten su legal tenencia, transporte o manejo.

26/40

MGEg

Calle Oriente 233 No. 178, Col. Agrícola Oriental,
Demarcación Territorial Iztacalco, C.P. 08500, Ciudad de México.
Tel. 55 57 01 47 46 ext. 1105

CIUDAD INNOVADORA
Y DE DERECHOS



GOBIERNO DE LA
CIUDAD DE MÉXICO

SECRETARÍA DE ADMINISTRACIÓN Y FINANZAS DE LA CIUDAD DE MÉXICO
Tesorería de la Ciudad de México
Coordinación Ejecutiva de Verificación de Comercio Exterior
Dirección de Procedimientos Legales



Número de orden: CVM0900006/23
Expediente: CPA0900014/23
SAF/TCDMX/CEVCE/DPL/0835/2023

Tratándose de la enajenación de vehículos importados, en definitiva, el importador deberá entregar el pedimento de importación al adquirente. En enajenaciones posteriores, el adquirente deberá exigir dicho pedimento y conservarlo para acreditar la legal estancia del vehículo en el país.

II. Nota de venta expedida por autoridad fiscal federal o institución autorizada por ésta, o la documentación que acredite la entrega de las mercancías por parte de la Secretaría.

III. Factura expedida por empresario establecido e inscrito en el registro federal de contribuyentes, o en su caso, el comprobante fiscal digital, los que deberán reunir los requisitos que señale el Código Fiscal de la Federación.

...

Por lo tanto, de las consideraciones de referencia se puede apreciar claramente que se cometieron las infracciones establecidas en el artículo 176, primer párrafo, fracciones I, II y X de la Ley Aduanera, así como en el artículo 184, párrafo, fracción XIV del mismo ordenamiento legal, por lo que el C. Saúl García Navarro, tenedor de las mercancías de procedencia extranjera que se transporta en el vehículo MARCA GMC, MODELO 2001, TIPO 3500 HD, CON PLACAS DE CIRCULACIÓN LF-21-235, COLOR BLANCO, consistente en Caso Único: 4,649.5 kilogramos de ropa usada, varias marcas, varios modelos, de origen y procedencia extranjera, se le sancionará en términos de lo dispuesto por el artículo 179 de la Ley Aduanera de referencia, preceptos legales que señalan lo siguiente:

"Artículo 176. Comete las infracciones relacionadas con la importación o exportación, quien introduzca al país o extraiga de él mercancías, en cualquiera de los siguientes casos:
..."

I. Omitiendo el pago total o parcial de los impuestos al comercio exterior y, en su caso, de las cuotas compensatorias, que deban cubrirse.

II. Sin permiso de las autoridades competentes o sin la firma electrónica en el pedimento que demuestre el descargo total o parcial del permiso antes de realizar los trámites del despacho aduanero o sin cumplir cualesquiera otras regulaciones o restricciones no arancelarias emitidas conforme a la Ley de Comercio Exterior, por razones de seguridad nacional, salud pública, preservación de la flora o fauna, del medio ambiente, de sanidad fitopecuaria o los relativos a Normas Oficiales Mexicanas excepto tratándose de las Normas Oficiales Mexicanas de información comercial, compromisos internacionales, requerimientos de orden público o cualquiera otra regulación.

X. Cuando no se acredite con la documentación aduanal correspondiente la legal estancia o tenencia de las mercancías en el país o que se sometieron a los trámites previstos en esta Ley, para su introducción al territorio nacional o para su salida del mismo. Se considera que se encuentran dentro de este supuesto, las mercancías que se presenten ante el mecanismo de selección automatizado sin pedimento, cuando éste sea exigible, o con un pedimento que no corresponda.

27/40

MCEG

Calle Oriente 233 No. 178, Col. Agrícola Oriental,
Demarcación Territorial Iztacalco, C.P. 08500, Ciudad de México.
Tel. 55 57 01 47 46 ext. 1105

CIUDAD INNOVADORA
Y DE DERECHOS



GOBIERNO DE LA
CIUDAD DE MÉXICO

SECRETARÍA DE ADMINISTRACIÓN Y FINANZAS DE LA CIUDAD DE MÉXICO
Tesorería de la Ciudad de México
Coordinación Ejecutiva de Verificación de Comercio Exterior
Dirección de Procedimientos Legales

Número de orden: CVM0900006/23
Expediente: CPA0900014/23
SAF/TCDMX/CEVCE/DPL/0835/2023



"Artículo 179. Las sanciones establecidas por el artículo 178, se aplicarán a quien enajene, comercie, adquiera o tenga en su poder por cualquier título mercancías extranjeras, sin comprobar su legal estancia en el país.

..."

"Artículo 184. Cometen las infracciones relacionadas con las obligaciones de presentar documentación y declaraciones, quienes:

XIV. Omitan o asienten datos inexactos en relación con el cumplimiento de las normas oficiales mexicanas de información comercial.

..."

(El énfasis es nuestro)

VI.- Toda vez que el C. Saúl García Navarro, tenedor de las mercancías de procedencia extranjera que se transporta en el vehículo MARCA GMC, MODELO 2001, TIPO 3500 HD, CON PLACAS DE CIRCULACIÓN LF-21-235, COLOR BLANCO, no desvirtuó las causales de embargo precautorio prevista en el artículo 151, primer párrafo, fracciones II y III, de la Ley Aduanera vigente, señalada en el Acta de Inicio de Procedimiento Administrativo en Materia Aduanera de fecha de inicio 21 de febrero de 2023 y fecha de conclusión 22 del mismo mes y año, la mercancía consistente Caso Único: 4,649.5 kilogramos de ropa usada, varias marcas, varios modelos, de origen y procedencia extranjera, cuyo valor en aduana asciende a la cantidad \$757,961.49 (Setecientos cincuenta y siete mil novecientos sesenta y un pesos 49/100 M.N.), pasa a propiedad del Fisco Federal, de conformidad con el artículo 183-A, primer párrafo, fracción III, de la Ley Aduanera.

Por lo que se procede a efectuar el cálculo de las contribuciones omitidas:

LIQUIDACIÓN

En tal virtud, el valor en aduana de la mercancía consistente en Caso Único: 4,649.5 kilogramos de ropa usada, varias marcas, varios modelos, de origen y procedencia extranjera, asciende a la cantidad de \$757,961.49 (Setecientos cincuenta y siete mil novecientos sesenta y un pesos 49/100 M.N.), de conformidad con los motivos y fundamentos legales que han quedado anteriormente expuestos; por lo que se procede a determinar el importe de las contribuciones que se debieron pagar en la operación de comercio exterior que nos ocupa, siendo éstas el Impuesto General de Importación y el Impuesto al Valor Agregado.

a) Existe una omisión del Impuesto General de Importación por parte del C. Saúl García Navarro, tenedor de las mercancías de procedencia extranjera que se transporta en el vehículo MARCA GMC, MODELO 2001, TIPO 3500 HD, CON PLACAS DE CIRCULACIÓN LF-21-235, COLOR BLANCO, por lo que le corresponde pagar la tasa del 20%, conforme lo prevén los numerales 51, primer párrafo, fracción I y 80 de la Ley Aduanera, 1º de la Ley de Impuestos Generales de Importación y de Exportación; y 12, primer párrafo, fracción I de la Ley de Comercio Exterior, en relación con lo dispuesto por el artículo 64 de la citada Ley Aduanera, que a la letra señalan:

Ley Aduanera

"Artículo 51. Se causarán los siguientes impuestos al comercio exterior:

I. General de importación, conforme a la tarifa de la Ley respectiva.

..."

28/40

MGGG

Calle Oriente 233 No. 178, Col. Agrícola Oriental,
Demarcación Territorial Iztacalco, C.P. 08500, Ciudad de México.
Tel. 55 57 01 47 46 ext. 1105

CIUDAD INNOVADORA
Y DE DERECHOS



GOBIERNO DE LA
CIUDAD DE MÉXICO

SECRETARÍA DE ADMINISTRACIÓN Y FINANZAS DE LA CIUDAD DE MÉXICO
Tesorería de la Ciudad de México
Coordinación Ejecutiva de Verificación de Comercio Exterior
Dirección de Procedimientos Legales



Número de orden: CVM0900006/23
Expediente: CPA0900014/23
SAF/TCDMX/CEVCE/DPL/0835/2023

"Artículo 64.- La base gravable del Impuesto General de Importación es el valor en aduana de las mercancías, salvo los casos en que la Ley de la materia establezca otra base gravable.

...."

(El énfasis es nuestro)

"Artículo 80. Los impuestos al comercio exterior se determinarán aplicando a la base gravable determinada en los términos de las Secciones Primera y Segunda del Capítulo III del presente Título, respectivamente, la cuota que corresponda conforme a la clasificación arancelaria de las mercancías"

Ley de Comercio Exterior

"Artículo 12.- Para efectos de esta Ley, los aranceles son las cuotas de las tarifas de los impuestos generales de exportación e importación, los cuales podrán ser:

I. Ad-valorem, cuando se expresen en términos porcentuales del valor en aduana de la mercancía"

Por lo tanto, para determinar el total a pagar por la omisión de dicho impuesto, para la mercancía anteriormente señalada, tomamos el Valor en Aduana de la mercancía que no acreditó su legal importación, tenencia o estancia en el país, equivalente a \$757,961.49 (Setecientos cincuenta y siete mil novecientos sesenta y un pesos 49/100 M.N.), y la multiplicamos por la tasa del 20% para la mercancía clasificada en la fracción arancelaria 6309.00.01.00, y señalada en la Tarifa de la Ley de los Impuestos Generales de Importación y de Exportación, resultando la cantidad total de \$151,592.29 (Ciento cincuenta y un mil quinientos noventa y dos pesos 29/100 M.N.), cantidad que debió pagar la contribuyente, tal y como se detalla a continuación de manera aritmética:

Valor en Aduana			Tasa		Impuesto General de Importación
Caso Único	Mercancía clasificada en la fracción arancelaria: 6309.00.01.00	\$757,961.49	X	20%	\$151,592.29

b) Por lo que respecta a la omisión del Impuesto al Valor Agregado causado, su importe se obtiene de sumar el Valor en Aduana de la mercancía y el Impuesto General de Importación, y la suma de éstos nos da la base gravable del Impuesto al Valor Agregado; por lo que, a esta cantidad se le aplica la tasa del 16% por concepto del Impuesto al Valor Agregado, resultando la cantidad que debe pagar por tal concepto, de conformidad con lo que disponen los artículos 1º, primer párrafo, fracción IV y segundo párrafo, 24, primer párrafo, fracción I y 27 de la Ley del Impuesto al Valor Agregado en vigor:

"Artículo 1o.- Están obligadas al pago del impuesto al valor agregado establecido en esta Ley, las personas físicas y las morales que, en territorio nacional, realicen los actos o actividades siguientes:

...."

IV.- Importen bienes o servicios.

MGE

Calle Oriente 233 No. 178, Col. Agrícola Oriental,
Demarcación Territorial Iztacalco, C.P. 08500, Ciudad de México.
Tel. 55 57 01 47 46 ext. 1105

29/40

CIUDAD INNOVADORA
Y DE DERECHOS



GOBIERNO DE LA
CIUDAD DE MÉXICO

SECRETARÍA DE ADMINISTRACIÓN Y FINANZAS DE LA CIUDAD DE MÉXICO
Tesorería de la Ciudad de México
Coordinación Ejecutiva de Verificación de Comercio Exterior
Dirección de Procedimientos Legales

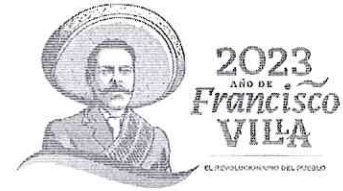

Número de orden: CVM0900006/23
Expediente: CPA0900014/23
SAF/TCDMX/CEVCE/DPL/0835/2023

El impuesto se calculará aplicando los valores que señala esta Ley, la tasa del 16%. El impuesto al valor agregado en ningún caso se considerará que forma parte de dichos valores.

...

*"Artículo 24.- Para los efectos de esta Ley, se considera importación de bienes o de servicios:
I.- La introducción al país de bienes.*

...

"Artículo 27. Para calcular el impuesto al valor agregado tratándose de importación de bienes tangibles, se considerará el valor que se utilice para los fines del impuesto general de importación, adicionado con el monto de este último gravamen y del monto de las demás contribuciones y aprovechamientos que se tengan que pagar con motivo de la importación..."

Dicho de otra forma, la base gravable para el cálculo de este Impuesto se obtiene de sumar el Valor en Aduana del Caso Único en cantidad de \$757,961.49 (Setecientos cincuenta y siete mil novecientos sesenta y un pesos 49/100 M.N.), más el Impuesto General de Importación de esa mercancía en cantidad \$151,592.29 (Ciento cincuenta y un mil quinientos noventa y dos pesos 29/100 M.N.), dando un total de \$909,553.78 (Novecientos nueve mil quinientos cincuenta y tres pesos 78/100 M.N.), y a dicha cantidad se le aplica la tasa del 16% por concepto del Impuesto al Valor Agregado, resultando el importe de \$145,528.60 (Ciento cuarenta y cinco mil quinientos veintiocho pesos 60/100 M.N.), cantidad que debió declarar y pagar por concepto de este Impuesto.

	Base Gravable			Porcentaje (I.V.A.)	Omisión de I.V.A.
V.A.	\$757,961.49	\$909,553.78	X	16%	\$145,528.60
I.G.I.	\$151,592.29				

En dicho sentido, por la mercancía consistente en Caso Único: 4,649.5 kilogramos de ropa usada, varias marcas, varios modelos, de origen y procedencia extranjera, clasificados en la fracción arancelaria ya descrita, se generó la omisión de los impuestos siguientes:

CONTRIBUCIÓN	DEBÍO PAGAR
Impuesto General de Importación	\$151,592.29
Impuesto al Valor Agregado	\$145,528.60
TOTAL, DE IMPUESTOS OMITIDOS	\$297,120.89

ACTUALIZACIÓN

En virtud de que el C. Saúl García Navarro, tenedor de las mercancías de procedencia extranjera que se transporta en el vehículo MARCA GMC, MODELO 2001, TIPO 3500 HD, CON PLACAS DE CIRCULACIÓN LF-21-235, COLOR BLANCO, no acreditó el pago total del Impuesto General de Importación e Impuesto al Valor Agregado, con fundamento en el artículo 17-A y 21 del Código Fiscal de la Federación vigente, aplicado supletoriamente en materia aduanera, por así disponer el artículo 1º de la Ley Aduanera vigente, se procede a actualizar el monto de la referida contribución, por virtud del transcurso del tiempo y con motivo del cambio de precios en el país, por el período transcurrido entre la fecha en que debió hacerse el pago y hasta el mes en que el mismo se efectúe, esto es, a partir de la fecha en que se realizó el embargo precautorio de conformidad con lo dispuesto por

30/40

MGEF

Calle Oriente 233 No. 178, Col. Agrícola Oriental,
Demarcación Territorial Iztacalco, C.P. 08500, Ciudad de México.
Tel. 55 57 01 47 46 ext. 1105

CIUDAD INNOVADORA
Y DE DERECHOS



GOBIERNO DE LA
CIUDAD DE MÉXICO

SECRETARÍA DE ADMINISTRACIÓN Y FINANZAS DE LA CIUDAD DE MÉXICO
Tesorería de la Ciudad de México
Coordinación Ejecutiva de Verificación de Comercio Exterior
Dirección de Procedimientos Legales

Número de orden: CVM0900006/23
Expediente: CPA0900014/23
SAF/TCDMX/CEVCE/DPL/0835/2023



el artículo 56, primer párrafo, fracción IV, inciso b) de la citada Ley Aduanera, 5-A, último párrafo y 28, primer párrafo de la Ley del Impuesto al Valor Agregado vigente, y hasta la fecha en que el pago se efectúe, tomando como base la fecha de emisión de la presente resolución.

El factor de actualización de 1.0069 se determinó tomando el Índice Nacional de Precios al Consumidor de 128.214, correspondiente al mes de junio de 2023 (Nota: mes anterior al más reciente del período), publicado en el Diario Oficial de la Federación el 10 de julio de 2023, expresado con base "segunda quincena de julio de 2018= 100", según comunicado del Instituto Nacional de Estadísticas y Geografía publicado en el Diario Oficial de la Federación con fecha 25 de julio de 2018; dividiéndolo entre el Índice Nacional de Precios al Consumidor de 127.336 correspondiente al mes de enero de 2023 (Nota: mes anterior al más antiguo del período), publicado en el Diario Oficial de la Federación el 10 de febrero de 2023, ambos índices publicados por el Instituto Nacional de Estadísticas y Geografía de conformidad con los artículos 59, primer párrafo, fracción III, inciso a), Primero y Décimo Primero Transitorios de la Ley del Sistema Nacional de Información Estadística y Geografía publicada en el Diario Oficial de la Federación el 16 de abril de 2008, expresado también con la base "segunda quincena de julio de 2018= 100".

I.N.P.C. = Índice Nacional de Precios al Consumidor

I.N.P.C.	Julio/2023	128.214	(D.O.F. 10-06-2023)	=	1.0069
I.N.P.C.	Enero/2023	127.336	(D.O.F. 10-02-2023)		

Por lo que, para obtener la actualización de las cantidades omitidas del Caso Único, se aplica el Factor de Actualización a cada omisión de contribuciones; de tal manera que para actualizar el Impuesto General de Importación se multiplica la cantidad omitida \$151,592.29 (Ciento cincuenta y un mil quinientos noventa y dos pesos 29/100 M.N.), por el factor de actualización 1.0069, dando como resultado la cantidad de \$152,637.54 (Ciento cincuenta y dos mil seiscientos treinta y siete pesos 54/100 M.N.); asimismo, se procede a aplicar dicho factor de actualización al Impuesto al Valor Agregado en cantidad de \$145,528.60 (Ciento cuarenta y cinco mil quinientos veintiocho pesos 60/100 M.N.), por el factor de actualización 1.0069, dando como resultado la cantidad de \$146,532.04 (Ciento cuarenta y seis mil quinientos treinta y dos pesos 04/100 M.N.), de esa mercancía en cantidad.

Concepto (Caso Único)	Importe de Omisiones		Factor de Actualización	Importe Por Actualización	Total de Impuestos Actualizados
Impuesto General de Importación	\$151,592.29	X	1.0069	\$1,045.25	\$152,637.54
Impuesto al Valor Agregado	\$145,528.60			\$1,003.44	\$146,532.04
TOTAL	\$297,120.89			\$2,048.69	\$299,169.58

Total, de contribuciones omitidas actualizadas \$299,169.58 (Doscientos noventa y nueve mil ciento sesenta y nueve pesos 58/100 M.N.).

MGEQ

Calle Oriente 233 No. 178, Col. Agrícola Oriental,
Demarcación Territorial Iztacalco, C.P. 08500, Ciudad de México.
Tel. 55 57 01 47 46 ext. 1105

31/40

CIUDAD INNOVADORA
Y DE DERECHOS



GOBIERNO DE LA
CIUDAD DE MÉXICO

SECRETARÍA DE ADMINISTRACIÓN Y FINANZAS DE LA CIUDAD DE MÉXICO
Tesorería de la Ciudad de México
Coordinación Ejecutiva de Verificación de Comercio Exterior
Dirección de Procedimientos Legales

Número de orden: CVM0900006/23
Expediente: CPA0900014/23
SAF/TCDMX/CEVCE/DPL/0835/2023



RECARGOS

En virtud de que el C. Saúl García Navarro, tenedor de las mercancías de procedencia extranjera que se transporta en el vehículo MARCA GMC, MODELO 2001, TIPO 3500 HD, CON PLACAS DE CIRCULACIÓN LF-21-235, COLOR BLANCO, y responsable directo, no acreditó el pago del Impuesto General de Importación, Impuesto al Valor Agregado, determinados en la presente resolución, con fundamento en el artículo 21 del Código Fiscal de la Federación vigente, se procede determinar el importe de los recargos en concepto de indemnización al Fisco Federal, por la falta de pago oportuno, multiplicando las contribuciones omitidas actualizadas determinadas por el porcentaje de 8.82%, conformado por la sumatoria de las diferentes tasas mensuales de recargos vigentes en cada uno de los meses transcurridos desde el mes de febrero de 2023 al mes de julio de 2023, con fundamento en el artículo 21 primer párrafo del Código Fiscal de la Federación vigente, en relación con el artículo 8 de la Ley de Ingresos de la Federación para el ejercicio fiscal 2023, publicado en el Diario Oficial de la Federación el 14 de noviembre de 2022.

Lo anterior es así ya que el artículo 21 del Código Fiscal de la Federación, establece que deberán pagarse recargos por concepto de indemnización al fisco federal por la falta de pago oportuno, los cuales se calcularán aplicando al monto de las contribuciones o de los aprovechamientos actualizados, y la tasa se obtiene de sumar las aplicables en cada año para cada uno de los meses transcurridos en el periodo de actualización de la contribución o aprovechamiento de que se trate; finalmente señala que la tasa de recargos para cada uno de los meses de mora será la que resulte de incrementar en 50% a la tasa prevista por la Ley de Ingresos de la Federación; asimismo, la Regla 2.1.21 de la Resolución Miscelánea Fiscal publicada en el Diario Oficial de la Federación el día 27 de diciembre de 2022, "con base en la tasa de recargos mensual establecida en el artículo 8, fracción I de la LIF, la tasa mensual de recargos por mora aplicable en el ejercicio fiscal de 2023 es de 1.47%", la cual se obtiene del siguiente modo:

TASA DE RECARGOS PREVISTA POR LA LEY DE INGRESOS DE LA FEDERACIÓN	AUMENTO DE PORCENTAJE DE LA TASA DE RECARGOS PREVISTO POR EL ARTÍCULO 21 DEL CÓDIGO FISCAL DE LA FEDERACIÓN	PORCENTAJE RESULTANTE	TASA DE RECARGOS MENSUAL	TASA DE RECARGOS MENSUAL PREVISTA POR LA RESOLUCIÓN MISCELÁNEA FISCAL
0.98%	50% DE 0.98% = 0.49	0.98% + 0.49	1.47% MENSUAL	1.47% MENSUAL

Por lo que en relación con lo anterior, se traduce en el Caso que nos ocupa, a la utilización de las tasas obtenidas de la sumatoria de todas las publicadas en el Diario Oficial de la Federación durante el periodo comprendido del mes en que debió hacerse el pago de las contribuciones omitidas que nos ocupan, en la especie el mes de febrero de 2023 y hasta la fecha en que el pago se efectúe, tomando como base la fecha de emisión de la presente resolución, es decir, el mes de julio de 2023.

Concretizando lo expuesto, se utilizan las tasas de recargos que enseguida se detallan:

MES DEL RECARGO	FECHA DE PUBLICACIÓN EN D.O.F.	TASA DE RECARGOS PUBLICADA
Febrero de 2023	14 de noviembre de 2022	1.47%
Marzo de 2023	14 de noviembre de 2022	1.47%
Abril de 2023	14 de noviembre de 2022	1.47%
Mayo de 2023	14 de noviembre de 2022	1.47%
Junio de 2023	14 de noviembre de 2022	1.47%
Julio de 2023	14 de noviembre de 2022	1.47%
Total		8.82%

32/40

MGEG

Calle Oriente 233 No. 178, Col. Agrícola Oriental,
Demarcación Territorial Iztacalco, C.P. 08500, Ciudad de México.
Tel. 55 57 01 47 46 ext. 1105

CIUDAD INNOVADORA
Y DE DERECHOS



GOBIERNO DE LA
CIUDAD DE MÉXICO

SECRETARÍA DE ADMINISTRACIÓN Y FINANZAS DE LA CIUDAD DE MÉXICO
Tesorería de la Ciudad de México
Coordinación Ejecutiva de Verificación de Comercio Exterior
Dirección de Procedimientos Legales



Número de orden: CVM0900006/23
Expediente: CPA0900014/23
SAF/TCDMX/CEVCE/DPL/0835/2023

El porcentaje resultante de la sumatoria de las citadas tasas de recargos, esto es, el 8.82% se aplica al importe de las contribuciones omitidas y actualizadas, es decir, al importe total de las cantidades omitidas y actualizadas en cantidad de \$299,169.58 (Doscientos noventa y nueve mil ciento sesenta y nueve pesos 58/100 M.N.), por concepto del Impuesto General de Importación y el Impuesto al Valor Agregado, omitidos y actualizados, en el caso concreto, resultando una cantidad de \$26,386.75 (Veintiséis mil trescientos ochenta y seis pesos 75/100 M.N.), por concepto de recargos generados por los citados impuestos.

Se ha generado el siguiente importe de recargos al día de hoy:

Concepto	Importes Actualizados	Tasa	Monto de Recargos
Impuesto General de Importación Actualizado	\$152,637.54	8.82%	\$13,462.63
Impuesto al Valor Agregado Actualizado	\$146,532.04		\$12,924.12
TOTAL	\$299,169.58		\$26,386.75

MULTAS

En virtud de que el C. Saúl García Navarro, tenedor de las mercancías de procedencia extranjera que se transporta en el vehículo MARCA GMC, MODELO 2001, TIPO 3500 HD, CON PLACAS DE CIRCULACIÓN LF-21-235, COLOR BLANCO, consistente en Caso Único: 4,649.5 kilogramos de ropa usada, varias marcas, varios modelos, de origen y procedencia extranjera, con la documentación a la que alude el artículo 146 de la Ley Aduanera vigente, cometió la infracción prevista por el artículo 176, primer párrafo, fracciones I, III y X de la Ley Aduanera vigente, por lo que el C. Saúl García Navarro, tenedor de las mercancías de procedencia extranjera que se transporta en el vehículo MARCA GMC, MODELO 2001, TIPO 3500 HD, CON PLACAS DE CIRCULACIÓN LF-21-235, COLOR BLANCO, se le sancionará en términos de lo dispuesto por el artículo 179 de la Ley Aduanera, preceptos que transcritos en líneas anteriores.

a) Por lo anterior, y al no haber acreditado con la documentación idónea la legal importación, estancia o tenencia en el país de la mercancía antes citada, se omitió el pago del Impuesto General de Importación, se tipifica la infracción prevista en el artículo 176, primer párrafo, fracción I, sancionada con el artículo 178 fracción I, ambos preceptos de la Ley Aduanera vigente, que establecen lo siguiente:

"Artículo 176. Comete las infracciones relacionadas con la importación o exportación, quien introduzca al país o extraiga de él mercancías en los siguientes casos:

I. Omitiendo el pago total o parcial de los impuestos al comercio exterior y; en su caso, de las cuotas compensatorias, que deban cubrirse..."

II. Sin permiso de las autoridades competentes o sin la firma electrónica en el pedimento que demuestre el descargo total o parcial del permiso antes de realizar los trámites del despacho aduanero o sin cumplir cualesquiera otras regulaciones o restricciones no arancelarias emitidas conforme a la Ley de Comercio Exterior, por razones de seguridad nacional, salud pública, preservación de la flora o fauna, del medio ambiente, de sanidad fitopecuaria o los relativos a Normas Oficiales Mexicanas excepto tratándose de las Normas Oficiales Mexicanas de información comercial, compromisos internacionales, requerimientos de orden público o cualquiera otra regulación..."

33/40

MGECE

Calle Oriente 233 No. 178, Col. Agrícola Oriental,
Demarcación Territorial Iztacalco, C.P. 08500, Ciudad de México.
Tel. 55 57 01 47 46 ext. 1105

CIUDAD INNOVADORA
Y DE DERECHOS



GOBIERNO DE LA
CIUDAD DE MÉXICO

SECRETARÍA DE ADMINISTRACIÓN Y FINANZAS DE LA CIUDAD DE MÉXICO
Tesorería de la Ciudad de México
Coordinación Ejecutiva de Verificación de Comercio Exterior
Dirección de Procedimientos Legales



Número de orden: CVM0900006/23
Expediente: CPA0900014/23
SAF/TCDMX/CEVCE/DPL/0835/2023

"Artículo 178. Se aplicaran las siguientes sanciones a quien cometa las infracciones establecidas por el artículo 176 de esta Ley:

I. Multa de 130% al 150% de los impuestos al comercio exterior omitidos, cuando no se haya cubierto lo que correspondía pagar.
..."

(El énfasis es nuestro)

Ahora bien, para obtener el monto de la multa de conformidad con el artículo 5, segundo párrafo de la Ley Aduanera vigente al momento del inicio de las facultades de comprobación, multiplicamos la cantidad omitida de dicho concepto, en cantidad \$151,592.29 (Ciento cincuenta y un mil quinientos noventa y dos pesos 29/100 M.N.), por el porcentaje de 130%, el cual nos da como resultado la cantidad de \$197,069.97 (Ciento noventa y siete mil sesenta y nueve pesos 97/100 M.N.).

Cantidad Omitida	Porcentaje	Total
\$151,592.29	130%	\$197,069.97

Referente a la multa por omisión del Impuesto General de Importación se aplica la multa de menor porcentaje, en virtud de que el infractor no incurrió en los supuestos de agravantes en los términos del artículo 198, de la citada Ley.

"ARTÍCULO 198. Las autoridades aduaneras, al imponer las multas, deberán considerar como agravantes los siguientes supuestos:

I. El utilizar un Registro Federal de Contribuyentes de un importador que no hubiere encargado el despacho de las mercancías.

II. El uso de documentos falsos o en los que se hagan constar operaciones inexistentes.

III. El hecho que el infractor sea reincidente en los términos del Código Fiscal de la Federación."

b) Asimismo y considerando que la mercancía consistente en el Caso Único: 4,649.5 kilogramos de ropa usada, varias marcas, varios modelos, de origen y procedencia extranjera, con un valor en aduana de \$757,961.49 (Setecientos cincuenta y siete mil novecientos sesenta y un pesos 49/100 M.N.), sujeta a procedimiento, incumplieron con la Norma Oficial Mexicana NOM-004-SE-2021, su conducta infractora encuadra en la infracción contenida en el artículo 184, primer párrafo, fracción XIV de la Ley Aduanera vigente, relativo a la omisión del cumplimiento de Norma Oficiales Mexicanas de Información comercial.

"Artículo 184.- Cometen las infracciones relacionadas con las obligaciones de presentar documentación y declaraciones, quienes:

..."

XIV.- Omitan o asienten datos inexactos en relación con el cumplimiento de las normas oficiales mexicanas de información comercial"

(El énfasis es nuestro)

34/40

MGEG

22
3

Calle Oriente 233 No. 178, Col. Agrícola Oriental,
Demarcación Territorial Iztacalco, C.P. 08500, Ciudad de México.
Tel. 55 57 01 47 46 ext. 1105

CIUDAD INNOVADORA
Y DE DERECHOS



GOBIERNO DE LA
CIUDAD DE MÉXICO

SECRETARÍA DE ADMINISTRACIÓN Y FINANZAS DE LA CIUDAD DE MÉXICO
Tesorería de la Ciudad de México
Coordinación Ejecutiva de Verificación de Comercio Exterior
Dirección de Procedimientos Legales

Número de orden: CVM0900006/23
Expediente: CPA0900014/23
SAF/TCDMX/CEVCE/DPL/0835/2023



Por lo anterior, el C. Saúl García Navarro, tenedor de las mercancías de procedencia extranjera que se transporta en el vehículo MARCA GMC, MODELO 2001, TIPO 3500 HD, CON PLACAS DE CIRCULACIÓN LF-21-235, COLOR BLANCO, se hace acreedor a una multa en cantidad de \$15,159.22 (Quince mil cientos cincuenta y nueve pesos 22/100 M.N.), que resulta de aplicar el 2% del valor en aduana de la mercancía con un valor en aduana de \$757,961.49 (Setecientos cincuenta y siete mil novecientos sesenta y un pesos 49/100 M.N.), de conformidad con el artículo 185, primer párrafo, fracción XIII de la Ley Aduanera vigente, misma que se impone en su monto mínimo por no existir agravantes en los términos del artículo 198 de la referida Ley.

"Artículo 185. Se aplicarán las siguientes multas a quienes cometan las infracciones relacionadas con las obligaciones de presentar documentación y declaraciones, así como de transmisión electrónica de la información, previstas en el artículo 184 de esta Ley:

...

XIII. Multa equivalente del 2% al 10% del valor comercial de las mercancías, a la señalada en la fracción XIV.

c) Por no presentar el Permiso Previo de Importación por parte de la Secretaría de Economía, de conformidad con los artículos 4º, primer párrafo, fracción III, 5º, primer párrafo, fracción III y 16º, primer párrafo, fracción VI, de la Ley de Comercio Exterior vigente, al que se encuentra sujeta la mercancía descrita en el C. Saúl García Navarro, tenedor de las mercancías de procedencia extranjera que se transporta en el vehículo MARCA GMC, MODELO 2001, TIPO 3500 HD, CON PLACAS DE CIRCULACIÓN LF-21-235, COLOR BLANCO, cometió la infracción al artículo 176, primer párrafo, fracción II, sancionada con el artículo 178, primer párrafo, fracción IV de la Ley Aduanera vigente, que señalan lo siguiente:

"Artículo 176. Cometen las infracciones relacionadas con la importación o exportación, quien introduzca al país o extraiga de él las mercancías, en cualquiera de los siguientes casos:

II.- Sin permiso de la autoridades competentes o sin la firma electrónica en el pedimento que demuestre el descargo total o parcial del permiso antes de realizar lo trámites del despacho aduanero o sin cumplir cualesquiera otras regulaciones o restricciones no arancelarias emitidas conforme a la Ley de Comercio Exterior, por razones de seguridad nacional, salud pública, preservación de la flora o fauna, del medio ambiente, de sanidad fitopecuaria o los relativos Normas Oficiales Mexicanas excepto tratándose de las Normas Oficiales Mexicanas de información comercial, compromisos internacionales, requerimientos de orden público o cualquiera otra regulación.

..."

"Artículo 178. Se aplicarán las siguientes sanciones a quien cometa las infracciones establecidas por el artículo 176 de esta Ley:

IV. Siempre que no se trate de vehículos, multa del 70% al 100% del valor comercial de las mercancías cuando no se compruebe el cumplimiento de las regulaciones y restricciones no arancelarias o cuotas compensatorias correspondientes, Normas Oficiales Mexicanas, con excepción de las Normas oficiales Mexicanas de información comercial.

..."

(El énfasis es nuestro)

MG/66

Calle Oriente 233 No. 178, Col. Agrícola Oriental,
Demarcación Territorial Iztacalco, C.P. 08500, Ciudad de México.
Tel. 55 57 01 47 46 ext. 1105

35/40



CIUDAD INNOVADORA
Y DE DERECHOS



GOBIERNO DE LA
CIUDAD DE MÉXICO

SECRETARÍA DE ADMINISTRACIÓN Y FINANZAS DE LA CIUDAD DE MÉXICO
Tesorería de la Ciudad de México
Coordinación Ejecutiva de Verificación de Comercio Exterior
Dirección de Procedimientos Legales

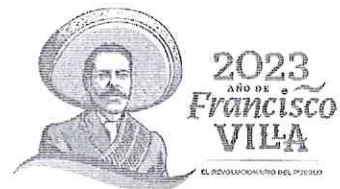

Número de orden: CVM0900006/23
Expediente: CPA0900014/23
SAF/TCDMX/CEVCE/DPL/0835/2023

Por lo tanto, se hace acreedor a una multa en cantidad de \$530,573.04 (Quinientos treinta mil quinientos setenta y tres pesos 04/100 M.N.), que resulta de aplicar el 70% del valor en aduana de la mercancía citada, en cantidad \$757,961.49 (Setecientos cincuenta y siete mil novecientos sesenta y un pesos 49/100 M.N.), de conformidad con los artículos que anteceden.

Valor en Aduana	Porcentaje	Total
\$757,961.49	70%	\$530,573.04

La determinación de las multas antes citadas se realizó de conformidad con lo dispuesto en el artículo 5, de la Ley Aduanera vigente, que a la letra dicta:

"Artículo 5o. El monto de las multas y cantidades en moneda nacional establecidas en esta Ley, se actualizará en los términos del artículo 70 del Código Fiscal de la Federación.

Cuando en esta Ley se señalen multas con base en el monto de las contribuciones omitidas, se considerarán las contribuciones actualizadas en los términos del artículo 17-A del Código Fiscal de la Federación..."

d) Por la omisión del Impuesto al Valor Agregado, el C. Saúl García Navarro, tenedor de las mercancías de procedencia extranjera que se transporta en el vehículo MARCA GMC, MODELO 2001, TIPO 3500 HD, CON PLACAS DE CIRCULACIÓN LF-21-235, COLOR BLANCO, descritas en el Caso Único: 4,649.5 kilogramos de ropa usada, varias marcas, varios modelos, de origen y procedencia extranjera, infringió los artículos 1, primero párrafo, fracción IV, 24, primer párrafo, fracción I y 28 de la Ley del Impuesto al Valor Agregado vigente, toda vez que no cubrió el importe de este impuesto, por lo que se hace acreedor a una multa en cantidad de \$80,040.73 (Ochenta mil cuarenta pesos 73/100 M.N.), equivalente al 55% del impuesto dejado de cubrir en cantidad de \$145,528.60 (Ciento cuarenta y cinco mil quinientos veintiocho pesos 60/100 M.N.), lo anterior de conformidad con lo establecido por el artículo 76, primer párrafo del Código Fiscal de la Federación vigente, mismo que a la letra señala:

"Artículo 76. Cuando la comisión de una o varias infracciones origine la omisión total o parcial en el pago de contribuciones incluyendo las retenidas o recaudadas, excepto tratándose de contribuciones al comercio exterior, y sea descubierta por las autoridades fiscales mediante el ejercicio de sus facultades, se aplicará una multa del 55% al 75% de las contribuciones omitidas.

..."

El énfasis es nuestro)

Cantidad Omitida	Porcentaje	Total
\$145,528.60	55%	\$80,040.73

Por lo que se refiere a la multa por omisión del Impuesto al Valor Agregado, se aplica la multa de menor porcentaje, toda vez que el infractor no actualiza la causal de agravante prevista en el artículo 75, del Código Fiscal de la Federación.

36/40

MGE

Calle Oriente 233 No. 178, Col. Agrícola Oriental,
Demarcación Territorial Iztacalco, C.P. 08500, Ciudad de México.
Tel. 55 57 01 47 46 ext. 1105

CIUDAD INNOVADORA
Y DE DERECHOS



GOBIERNO DE LA
CIUDAD DE MÉXICO

SECRETARÍA DE ADMINISTRACIÓN Y FINANZAS DE LA CIUDAD DE MÉXICO
Tesorería de la Ciudad de México
Coordinación Ejecutiva de Verificación de Comercio Exterior
Dirección de Procedimientos Legales



Número de orden: CVM0900006/23
Expediente: CPA0900014/23
SAF/TCDMX/CEVCE/DPL/0835/2023

Ahora bien, respecto de las multas por omisión al pago del Impuesto General de Importación, omisión al pago del Impuesto al Valor Agregado, multa por el incumplimiento a las Norma Oficial Mexicana de información comercial NOM-004-SE-2021 y la multa por incumplimiento a la presentación del Permiso Previo de Importación, respecto de la mercancía descrita en Caso Único: 4,649.5 kilogramos de ropa usada, varias marcas, varios modelos, de origen y procedencia extranjera, en concordancia con lo dispuesto por el artículo 75, fracción V, segundo párrafo del Código Fiscal de la Federación en vigor, el cual establece que: *"cuando por un acto u omisión se infrinjan diversas disposiciones fiscales a las que correspondan varias multas solo se aplicará la que corresponda a la infracción cuya multa sea mayor. Asimismo, cuando por un acto o una omisión se infrinjan diversas disposiciones fiscales que establezcan obligaciones formales y se omita total o parcialmente el pago de contribuciones, a las que correspondan varias multas, sólo se aplicará la que corresponda a la infracción cuya multa sea mayor"*; y con soporte en la tesis número VII-P-1As-244, emitida por el Tribunal Federal de Justicia Fiscal y Administrativa, procede únicamente la multa por incumplimiento a la presentación del Permiso Previo de Importación.

Por lo que en relación a lo anterior, como se señaló en fecha de inicio 21 de febrero de 2023 y fecha de conclusión 22 del mismo mes y año, dicho vehículo fue utilizado para el transporte de mercancía de procedencia extranjera, a las 19:54 horas, sobre Circuito Azteca, con Esquina Calzada de Tlalpan, Colonia Ejido Viejo de Sta. Úrsula Coapa, Código Postal 04910, Demarcación Territorial Tlalpan, de esta Ciudad, lugar y hora en la que los verificadores designados le marcaron el alto, con el objeto o propósito de comprobar la legal importación, tenencia o estancia de las mercancías de procedencia extranjera que transporta, así como el cumplimiento de las disposiciones fiscales y aduaneras a que está afecta (o) como sujeto directo en materia de las siguientes contribuciones federales: Impuesto al Valor Agregado, Impuesto General de Importación, Derecho de Trámite Aduanero, Impuesto Especial Sobre Producción y Servicios, el cumplimiento de las restricciones o regulaciones no arancelarias y Normas Oficiales Mexicanas que correspondan, tal y como consta en el Acta de Verificación de Mercancías de Procedencia Extranjera en Transporte Levantada en esa fecha 21 y 22 de febrero de 2023.

Por lo que derivado de dicha verificación el personal verificador, conoció que no se acreditó la legal estancia o tenencia en territorio nacional de la mercancía de origen y procedencia extranjera detallada en el Caso Único del apartado de inventario físico y que eran transportadas en el vehículo MARCA GMC, MODELO 2001, TIPO 3500 HD, CON PLACAS DE CIRCULACIÓN LF-21-235, COLOR BLANCO, por lo que se hizo constar que con fundamento en el artículo 151, penúltimo párrafo de la Ley Aduanera vigente, el personal actuante en la verificación de mercancía de origen y procedencia extranjera en transporte determinó el embargo precautorio de dicho vehículo, a efecto de garantizar el interés fiscal, tal y como consta en el Acta de Inicio de Procedimiento Administrativo en Materia Aduanera, de fecha de inicio 21 de febrero de 2023 y fecha de conclusión 22 del mismo mes y año.

Por lo anterior, y toda vez que el C. Saúl García Navarro, tenedor de las mercancías de procedencia extranjera que se transporta en el vehículo MARCA GMC, MODELO 2001, TIPO 3500 HD, CON PLACAS DE CIRCULACIÓN LF-21-235, COLOR BLANCO, no acreditó la legal estancia, tenencia o propiedad de la mercancía en el Procedimiento Administrativo en Materia Aduanera, no procede la cancelación de garantía referente al vehículo en cita y su devolución, toda vez que dichas mercancías pasaron a propiedad del fisco federal, además de que dentro del procedimiento no presentó de la carta porte o la representación impresa en papel o en formato digital, del Comprobante Fiscal Digital por Internet, con el cual se acreditara la legal transportación de las mercancías objeto del presente procedimiento; lo anterior, en términos de los artículos 60, 151, penúltimo párrafo de la Ley Aduanera en relación con el artículo 202 de su Reglamento, en relación con el numeral 2.7.7.3 de la resolución Miscelánea Fiscal vigente, razón por la cual el vehículo MARCA GMC, MODELO 2001, TIPO 3500 HD, CON PLACAS DE CIRCULACIÓN LF-21-235, COLOR BLANCO, queda en garantía del interés fiscal lesionado, el cual será devuelto, una vez que sea cubierto el crédito fiscal aquí determinado.

Por lo anterior y con fundamento en los artículos 123 y 130 del Código Fiscal de la Federación, ambos ordenamientos legales de aplicación supletoria en la materia, por disposición expresa del artículo 1º de la Ley Aduanera vigente al momento del inicio de las facultades de comprobación, se concluye que según lo prevé el artículo 155 de la Ley Aduanera vigente, esta autoridad se encuentra en aptitud de resolver y al efecto resuelve:

MGEG

Calle Oriente 233 No. 178, Col. Agrícola Oriental,
Demarcación Territorial Iztacalco, C.P. 08500, Ciudad de México.
Tel. 55 57 01 47 46 ext. 1105

37/40



CIUDAD INNOVADORA
Y DE DERECHOS



GOBIERNO DE LA
CIUDAD DE MÉXICO

SECRETARÍA DE ADMINISTRACIÓN Y FINANZAS DE LA CIUDAD DE MÉXICO
Tesorería de la Ciudad de México
Coordinación Ejecutiva de Verificación de Comercio Exterior
Dirección de Procedimientos Legales

Número de orden: CVM0900006/23
Expediente: CPA0900014/23
SAF/TCDMX/CEVCE/DPL/0835/2023



PUNTOS RESOLUTIVOS

Primero. - Respecto de las mercancías descritas en el Caso Único, afectas al presente Procedimiento Administrativo en Materia Aduanera, consistentes en Caso Único: 4,649.5kilogramos de ropa usada, varias marcas, varios modelos, de origen y procedencia extranjera, con un valor en aduana en cantidad de \$757,961.49 (Setecientos cincuenta y siete mil novecientos sesenta y un pesos 49/100 M.N.), pasan a propiedad del Fisco Federal, sin perjuicio de las demás sanciones aplicables en términos de lo dispuesto por el artículo 183-A, primer párrafo, fracción III, en relación con el artículo 176, fracción X de la Ley Aduanera vigente, toda vez que no acreditó con la documentación aduanal correspondiente la legal importación, tenencia, y/o estancia de la multicitada mercancía de origen y procedencia extranjera en el país, o que se sometió a los trámites previstos en la Ley de la materia en cita para su introducción al territorio nacional.

Segundo.- Resultó un Crédito Fiscal a cargo del C. Saúl García Navarro, tenedor de las mercancías de procedencia extranjera que se transporta en el vehículo MARCA GMC, MODELO 2001, TIPO 3500 HD, CON PLACAS DE CIRCULACIÓN LF-21-235, COLOR BLANCO, descritas en el Caso Único: 4,649.5kilogramos de ropa usada, varias marcas, varios modelos, de origen y procedencia extranjera, en valor total de \$856,129.37 (Ochocientos cincuenta y seis mil ciento veintinueve pesos 37/100 M.N.), determinado de conformidad con el artículo 144, fracción XV de la Ley Aduanera, por los conceptos que han quedado precisados, integrados de la siguiente manera:

CONCEPTO	MONTO A PAGAR
Impuesto General de Importación omitido	\$151,592.29
Actualización del Impuesto General de Importación omitido	\$1,045.25
Recargos correspondientes al Impuesto General de Importación Omitido Actualizado	\$13,462.63
Impuesto al Valor Agregado omitido	\$145,528.60
Actualización del Impuesto al Valor Agregado omitido	\$1,003.44
Recargos correspondientes al Impuesto al Valor Agregado Omitido Actualizado	\$12,924.12
Multa por incumplimiento a la presentación de Permiso Previo de Importación	\$530,573.04
TOTAL	\$856,129.37

Tercero. - Las contribuciones omitidas determinadas en la presente resolución se presentan actualizadas al mes junio de dos mil veintitrés y a partir de esa fecha se deberán actualizar en los términos y para los efectos de los artículos 17-A y 21 de Código Fiscal de la Federación vigente.

Cuarto. - Los recargos generados se presentan calculados sobre las contribuciones omitidas actualizadas, de conformidad con lo establecido en el artículo 21 del Código Fiscal de la Federación vigente, computados a partir del mes de febrero de dos mil veintitrés, fecha del embargo precautorio de las mercancías materia de la presente resolución, hasta el mes de julio de dos mil veintitrés, fecha de la emisión de la presente resolución.

Quinto. - El el vehículo MARCA GMC, MODELO 2001, TIPO 3500 HD, CON PLACAS DE CIRCULACIÓN LF-21-235, COLOR BLANCO, el cual fue utilizado como medio de transporte de las mercancías sujetas al presente procedimiento y de las cuales no fue acreditada su legal, estancia y/o tenencia, queda en garantía del interés fiscal lesionado, de conformidad con el artículo 60 de la Ley Aduanera vigente, vehículo que será devuelto, una vez que sea cubierto el crédito fiscal aquí determinado.

Sexto.- Las cantidades anteriores se encuentran actualizadas en términos de ley hasta la fecha que se indica en la parte considerativa de la presente resolución, por lo que su monto actualizado al momento de su notificación o en su caso, el que corresponda hasta que el pago se efectúe, deberá ser enterado mediante formato para pago de actos derivados de comercio

38/40

MCEG

Calle Oriente 233 No. 178, Col. Agrícola Oriental,
Demarcación Territorial Iztacalco, C.P. 08500, Ciudad de México.
Tel. 55 57 01 47 46 ext. 1105

CIUDAD INNOVADORA
Y DE DERECHOS



GOBIERNO DE LA
CIUDAD DE MÉXICO

SECRETARÍA DE ADMINISTRACIÓN Y FINANZAS DE LA CIUDAD DE MÉXICO
Tesorería de la Ciudad de México
Coordinación Ejecutiva de Verificación de Comercio Exterior
Dirección de Procedimientos Legales

Número de orden: CVM0900006/23
Expediente: CPA0900014/23
SAF/TCDMX/CEVCE/DPL/0835/2023



exterior, el cual deberá ser requisitado por la Dirección de Procedimientos Legales de esta Coordinación Ejecutiva de Verificación de Comercio Exterior de la Tesorería de la Ciudad de México, ubicado en calle Oriente 233, número 178, Colonia Agrícola Oriental, Demarcación Territorial Iztacalco, Código Postal 08500, con la finalidad de que pueda acudir a realizar el pago correspondiente ante la oficina recaudadora de la Tesorería de la Ciudad de México, sita en Calle Emiliano Zapata, Número 244, Colonia 10 de Mayo, Demarcación Territorial Venustiano Carranza, C.P. 15290, de esta Ciudad, dentro de los 30 días hábiles siguientes a aquél en que haya surtido efectos la notificación de la presente resolución, con fundamento en el artículo 65 del Código Fiscal de la Federación vigente, así como en la Cláusula OCTAVA, del Anexo 1 al Convenio de Colaboración Administrativa en Materia Fiscal Federal, celebrado por el Gobierno Federal por conducto de la Secretaría de Hacienda y Crédito Público, y el Gobierno del Distrito Federal, publicado en el Diario Oficial de la Federación el 04 de noviembre de 2016.

Séptimo. - El monto de las multas deberá ser actualizado, con fundamento en los artículos 17-A y 70 del Código Fiscal de la Federación vigente, relacionado en el artículo 5 de la Ley Aduanera, cuando no sean pagadas dentro del plazo previsto en el artículo 65 del Código Fiscal de la Federación.

Octavo.- Se hace del conocimiento al C. Saúl García Navarro, tenedor de las mercancías de procedencia extranjera que se transporta en el vehículo MARCA GMC, MODELO 2001, TIPO 3500 HD, CON PLACAS DE CIRCULACIÓN LF-21-235, COLOR BLANCO, que si el crédito fiscal aquí determinado se paga dentro de los 30 días siguientes a la fecha en que surta efectos la notificación de la presente resolución, tendrá derecho a una reducción de un 20% sobre las multas impuestas por las infracciones de la Ley Aduanera, de conformidad con el artículo 199 fracción II de la citada ley, y dentro del plazo de 45 días siguientes a la fecha en que surta efectos a la notificación de la resolución del 20% del monto de la contribución omitida, en la multa impuesta por concepto del impuesto al valor agregado omitido, de conformidad con lo previsto en el artículo 76 séptimo párrafo del Código Fiscal de la Federación vigente.

Noveno. - De conformidad con lo dispuesto por el artículo 23 de la Ley Federal de los Derechos del Contribuyente, se le indica que la presente resolución es susceptible de impugnarse, por cualquiera de los siguientes medios:

a) *Dentro de los treinta días hábiles siguientes a aquél en que surta efectos su notificación, mediante la interposición del recurso de revocación previsto en el artículo 116 del Código Fiscal de la Federación, el cual deberá de presentarse a través del buzón tributario, de conformidad con el artículo 121 del Código Fiscal de la Federación, en relación con la regla 2.15.1. de la Resolución Miscelánea Fiscal para 2023.*

Asimismo, de conformidad con lo dispuesto por el artículo 2, fracción VI de la Ley Federal de los Derechos del Contribuyente se precisa lo siguiente:

"Se precisa que para el caso del recurso de revocación, los contribuyentes no estarán obligados a presentar los documentos que se encuentren en poder de la autoridad fiscal, ni las pruebas que hayan entregado a dicha autoridad, siempre que indiquen en su promoción los datos de identificación de esos documentos o pruebas, del escrito en el que se citaron o acompañaron y la Unidad Administrativa del Servicio de Administración Tributaria en donde fueron entregados, de conformidad con el artículo 2, fracción VI de la Ley Federal de los Derechos del Contribuyente."

b) *Dentro de los treinta días hábiles siguientes a aquél en que surta efectos su notificación, mediante la interposición del juicio contencioso administrativo federal en la vía sumaria, ante la Sala Regional competente del Tribunal Federal de Justicia Administrativa de forma tradicional o en línea, a través del Sistema de Justicia en Línea, de conformidad con los artículos 13, 58-A y 58-2 de la Ley Federal de Procedimiento Contencioso Administrativo, en relación con el artículo 3 de la Ley Orgánica de dicho órgano jurisdiccional."*

39/40

MGE

Calle Oriente 233 No. 178, Col. Agrícola Oriental,
Demarcación Territorial Iztacalco, C.P. 08500, Ciudad de México.
Tel. 55 57 01 47 46 ext. 1105

CIUDAD INNOVADORA
Y DE DERECHOS



GOBIERNO DE LA
CIUDAD DE MÉXICO

SECRETARÍA DE ADMINISTRACIÓN Y FINANZAS DE LA CIUDAD DE MÉXICO
Tesorería de la Ciudad de México
Coordinación Ejecutiva de Verificación de Comercio Exterior
Dirección de Procedimientos Legales



Número de orden: CVM0900006/23
Expediente: CPA0900014/23
SAF/TCDMX/CEVCE/DPL/0835/2023

Décimo. -Notifíquese en términos de Ley la presente resolución al C. Saúl García Navarro, tenedor de las mercancías de procedencia extranjera que se transporta en el vehículo MARCA GMC, MODELO 2001, TIPO 3500 HD, CON PLACAS DE CIRCULACIÓN LF-21-235, COLOR BLANCO, por estrados, en términos de lo dispuesto por los artículos 134, primer párrafo, fracción III y 139 del Código Fiscal de la Federación y artículo 150, cuarto párrafo de la Ley Aduanera.

Décimo Primero.- Así también, se informa al C. Saúl García Navarro, tenedor de las mercancías de procedencia extranjera que se transporta en el vehículo MARCA GMC, MODELO 2001, TIPO 3500 HD, CON PLACAS DE CIRCULACIÓN LF-21-235, COLOR BLANCO, que en caso de ubicarse en alguno de los supuestos contemplados en las fracciones del penúltimo párrafo del artículo 69 del Código Fiscal de la Federación vigente, el Servicio de Administración Tributaria publicará en su página de Internet (www.sat.gob.mx) su nombre, denominación social o razón social y su clave del Registro Federal de Contribuyentes, lo anterior de conformidad con lo establecido en el último párrafo del citado precepto legal. En caso de estar inconforme con la mencionada publicación podrá llevar a cabo el procedimiento de aclaración previsto en las reglas de carácter general correspondientes, a través del cual podrá aportar las pruebas que a su derecho convenga.

Décimo Segundo. - Así también, remítase el expediente a la Jefatura de Unidad Departamental de Recuperación de Créditos adscrita a esta Dirección de Procedimientos Legales de la Coordinación Ejecutiva de Verificación de Comercio Exterior de la Tesorería de la Ciudad de México dependiente de la Secretaría de Administración y Finanzas de la Ciudad de México, para su control y para que de acuerdo a sus facultades proceda al cobro del crédito fiscal aquí determinado.

Décimo Tercero. - Finalmente remítase copia electrónica de la presente resolución al Coordinador Ejecutivo de Verificación de Comercio Exterior de la Tesorería de la Ciudad de México, para su conocimiento.

ATENTAMENTE

CUTLAHUAC AMBAL SOTO VAZQUEZ
DIRECTOR DE PROCEDIMIENTOS LEGALES

C.c.e.p.- Dora Laura Martínez García. - Subdirectora del Recinto Fiscal, correo electrónico (dmartinez@finanzas.cdmx.gob.mx) - Para su conocimiento y efectos correspondientes.- Presente.
C.c.p.- Autógrafa expediente Administrativo número CPA0900014/23.
C.c.p.- Minuta.

40/40

MGEG

Calle Oriente 233 No. 178, Col. Agrícola Oriental,
Demarcación Territorial Iztacalco, C.P. 08500, Ciudad de México.
Tel. 55 57 01 47 46 ext. 1105

CIUDAD INNOVADORA
Y DE DERECHOS



GOBIERNO DE LA
CIUDAD DE MÉXICO

SECRETARÍA DE ADMINISTRACIÓN Y FINANZAS DE LA CIUDAD DE MÉXICO
Tesorería de la Ciudad de México
Coordinación Ejecutiva de Verificación de Comercio Exterior
Dirección de Procedimientos Legales

Número de orden: CVM0900006/23
Expediente: CPA0900014/23



ACUERDO DE NOTIFICACIÓN POR ESTRADOS

En la Ciudad de México, siendo las 16:20 horas del día 10 de julio de 2023, esta Dirección de Procedimientos Legales adscrita a la Coordinación Ejecutiva de Verificación de Comercio Exterior de la Secretaría de Administración y Finanzas de la Tesorería de la Ciudad de México, con fundamento en los artículos 13 y 14 de la Ley de Coordinación Fiscal vigente; así como en las cláusulas SEGUNDA, primer párrafo, fracción VI, inciso d), TERCERA y CUARTA del Convenio de Colaboración Administrativa en Materia Fiscal Federal, celebrado por el Gobierno Federal por conducto de la Secretaría de Hacienda y Crédito Público, y el Gobierno del Distrito Federal, con fecha de 13 de julio de 2015, publicado en el Diario Oficial de la Federación el 12 de agosto de 2015, y en la Gaceta Oficial del Distrito Federal el 20 de agosto de 2015; cláusulas PRIMERA, primer párrafo, fracciones I, II y III y SEGUNDA, primer párrafo, fracciones III y XII, del Anexo 1, de dicho Convenio, publicado en el Diario Oficial de la Federación el 04 de noviembre de 2016; artículos 1, numeral 8; 7, apartados A, numerales 2 y 3 y E, numeral 1; 21, apartado A, numerales 1, 5 y 8; 32, apartados A, numeral 1 y C, numeral 1, incisos b), p) y q) y 52, numerales 1, 2, 3 y 4, en relación con artículos transitorios PRIMERO, VIGÉSIMO NOVENO, TRIGÉSIMO, TRIGÉSIMO PRIMERO Y TRIGÉSIMO CUARTO, de la Constitución Política de la Ciudad de México, publicada en el Diario Oficial de la Federación y en la Gaceta Oficial de la Ciudad de México, el 5 de febrero de 2017, artículos 3, 94 y 95 del Estatuto de Gobierno del Distrito Federal vigente; artículos 1, 2, 3, primer párrafo, fracciones I, II, X, XI, XVI, XIX, 4, 5, 6, 7, 10, primer párrafo, fracciones IV y XXII, 11, primer párrafo, fracción I, 16, primer párrafo, fracción II, 18, 20, primer párrafo, fracciones IX y XXV, 23, 27, primer párrafo fracciones III, IV, V, VI, VIII, XLIX y Vigésimo Séptimo de los Artículos Transitorios de la Ley Orgánica del Poder Ejecutivo y de la Administración Pública de la Ciudad de México vigente; artículos 1º, 2º, 3º, 7º fracción II inciso B), numeral 4, 4.2, 28, primer párrafo, fracción X, XII, XXIX, 89, primer párrafo, fracciones I, incisos a), b), c) y d), II, IV, XXVII y XXXVII, artículo 250, primer párrafo, fracciones I, V, XX, incisos a), b) y c) y XXIV del Reglamento Interior del Poder Ejecutivo y de la Administración Pública de la Ciudad de México; artículo 150, cuarto párrafo de la Ley Aduanera vigente; artículos 134, primer párrafo, fracción III y 139 del Código Fiscal de la Federación vigente; publica el presente para efectuar la notificación del oficio número SAF/TCDMX/CEVCE/DPL/0835/2023 de fecha 10 de julio de 2023, a través del cual se determinó su situación fiscal en Materia de Comercio Exterior, signado por el Director de Procedimientos Legales adscrito a la Coordinación Ejecutiva de Verificación de Comercio Exterior de la Tesorería de la Ciudad de México de la Secretaría de Administración y Finanzas de la Ciudad de México, al C. Saúl García Navarro, tenedor de las mercancías de procedencia extranjera que se transporta en el vehículo MARCA GMC, MODELO 2001, TIPO 3500 HD, CON PLACAS DE CIRCULACIÓN LF-21-235, COLOR BLANCO, en virtud de que abandonó a la diligencia del Acta de Inicio de Procedimiento Administrativo en Materia Aduanera de fechade inicio 21 de febrero de 2023 y fecha de conclusión 22 del mismo mes y año, así como las subsecuentes notificaciones por estrados, fijándose el citado oficio, así como el presente acuerdo en los estrados de este Recinto Fiscal con domicilio en la calle Oriente 233 número 178, Colonia Agrícola Oriental, C.P. 08500, Demarcación Territorial Iztacalco de esta Ciudad.

Así como en la página web de la Secretaría de Administración y Finanzas de la Ciudad de México cuya dirección electrónica es: www.finanzas.cdmx.gob.mx.

Atentamente.

CUITLAHUAC ANIBAL SOTO VAREZQUEZ
DIRECTOR DE PROCEDIMIENTOS LEGALES

MGEG

Calle Oriente 233 No. 178, Col. Agrícola Oriental,
Demarcación Territorial Iztacalco, C.P. 08500, Ciudad de México.
Tel. 55 57 01 47 46 ext. 1105

CIUDAD INNOVADORA
Y DE DERECHOS



GOBIERNO DE LA
CIUDAD DE MÉXICO

SECRETARÍA DE ADMINISTRACIÓN Y FINANZAS DE LA CIUDAD DE MÉXICO
Tesorería de la Ciudad de México
Coordinación Ejecutiva de Verificación de Comercio Exterior
Dirección de Procedimientos Legales

Número de orden: CVM0900006/23
Expediente: CPA0900014/23

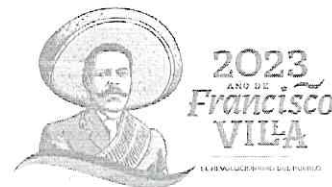

CONSTANCIA DE NOTIFICACIÓN POR ESTRADOS

En la Ciudad de México, siendo las 16:25 horas del día 10 de julio de 2023, esta Dirección de Procedimientos Legales de la Coordinación Ejecutiva de Verificación de Comercio Exterior de la Secretaría de Administración y Finanzas de la Tesorería de la Ciudad de México, con fundamento en los artículos 13 y 14 de la Ley de Coordinación Fiscal vigente; así como en las cláusulas SEGUNDA, primer párrafo, fracción VI, inciso d), TERCERA y CUARTA del Convenio de Colaboración Administrativa en Materia Fiscal Federal, celebrado por el Gobierno Federal por conducto de la Secretaría de Hacienda y Crédito Público, y el Gobierno del Distrito Federal, con fecha de 13 de julio de 2015, publicado en el Diario Oficial de la Federación el 12 de agosto de 2015, y en la Gaceta Oficial del Distrito Federal el 20 de agosto de 2015; cláusulas PRIMERA, primer párrafo, fracciones I, II y III y SEGUNDA, primer párrafo, fracciones III y XII, del Anexo 1, de dicho Convenio, publicado en el Diario Oficial de la Federación el 04 de noviembre de 2016; artículos 1, numeral 8; 7, apartados A, numerales 2 y 3 y E, numeral 1; 21, apartado A, numerales 1, 5 y 8; 32, apartados A, numeral 1 y C, numeral 1, incisos b), p) y q) y 52, numerales 1, 2, 3 y 4, en relación con artículos transitorios PRIMERO, VIGÉSIMO NOVENO, TRIGÉSIMO, TRIGÉSIMO PRIMERO Y TRIGÉSIMO CUARTO, de la Constitución Política de la Ciudad de México, publicada en el Diario Oficial de la Federación y en la Gaceta Oficial de la Ciudad de México, el 5 de febrero de 2017, artículos 3, 94 y 95 del Estatuto de Gobierno del Distrito Federal vigente; artículos 1, 2, 3, primer párrafo, fracciones I, II, X, XI, XVI, XIX, 4, 5, 6, 7, 10, primer párrafo, fracciones IV y XXII, 11, primer párrafo, fracción I, 16, primer párrafo, fracción II, 18, 20, primer párrafo, fracciones IX y XXV, 23, 27, primer párrafo fracciones III, IV, V, VI, VIII, XLIX y Vigésimo Séptimo de los Artículos Transitorios de la Ley Orgánica del Poder Ejecutivo y de la Administración Pública de la Ciudad de México vigente; artículos 1º, 2º, 3º, 7º fracción II inciso B), numeral 4, 4.2, 28, primer párrafo, fracción X, XII, XXIX, 89, primer párrafo, fracciones I, incisos a), b), c) y d), II, IV, XXVII y XXXVII, artículo 250, primer párrafo, fracciones I, V, XX, incisos a), b) y c) y XXIV del Reglamento Interior del Poder Ejecutivo y de la Administración Pública de la Ciudad de México; artículo 150, cuarto párrafo de la Ley Aduanera vigente; artículos 134, primer párrafo, fracción III y 139 del Código Fiscal de la Federación vigente.

La notificación del oficio número SAF/TCDMX/CEVCE/DPL/0835/2023 de fecha 10 de julio de 2023, a través del cual se determinó su situación fiscal en Materia de Comercio Exterior, signado por el Director de Procedimientos Legales adscrito a la Coordinación Ejecutiva de Verificación de Comercio Exterior de la Tesorería de la Ciudad de México de la Secretaría de Administración y Finanzas de la Ciudad de México, al C. Saúl García Navarro, tenedor de las mercancías de procedencia extranjera que se transporta en el vehículo MARCA GMC, MODELO 2001, TIPO 3500 HD, CON PLACAS DE CIRCULACIÓN LF-21-235, COLOR BLANCO.

Se tendrá como fecha de notificación el día 25 de julio de 2023, es decir, el décimo primer día siguiente al día en que se actúa, considerando que los citados oficios, estarán fijados en los estrados del Recinto Fiscal a partir del día 10 de julio de 2023, contándose para tales efectos el plazo de diez días a partir del día 11 de julio de 2023 al 24 de julio de 2023, tomándose en cuenta los días 11, 12, 13, 14, 17, 18, 19, 20, 21 y 24 de julio de 2023, por ser hábiles y descontándose los días 15, 16, 22 y 23 de julio de 2023, por ser inhábiles, de conformidad con el artículo 12 del Código Fiscal de la Federación vigente.

-----Conste-----

Atentamente.

CUITLAHUAC ENIBAL SOTO VAZQUEZ
DIRECTOR DE PROCEDIMIENTOS LEGALES

MGEC

Calle Oriente 233 No. 178, Col. Agrícola Oriental,
Demarcación Territorial Iztacalco, C.P. 08500, Ciudad de México.
Tel. 55 57 01 47 46 ext. 1105

CIUDAD INNOVADORA
Y DE DERECHOS



GOBIERNO DE LA
CIUDAD DE MÉXICO

SECRETARÍA DE ADMINISTRACIÓN Y FINANZAS DE LA CIUDAD DE MÉXICO
Tesorería de la Ciudad de México
Coordinación Ejecutiva de Verificación de Comercio Exterior
Dirección de Procedimientos Legales



2023
AÑO DE
Francisco
VILLA

Número de orden: CVM0900006/23
Expediente: CPA0900014/23

CÉDULA DE RETIRO
DATOS DEL PROCEDIMIENTO

CONTRIBUYENTE:	C. SAÚL GARCÍA NAVARRO. TENEDOR DE LAS MERCANCÍAS DE PROCEDENCIA EXTRANJERA QUE SE TRANSPORTA EN EL VEHÍCULO MARCA GMC, MODELO 2001, TIPO 3500 HD, CON PLACAS DE CIRCULACIÓN LF-21-235, COLOR BLANCO.
LUGAR EN DONDE SE LLEVÓ A CABO LA VERIFICACIÓN:	CIRCUITO AZTECA, CON ESQUINA CALZADA DE TLALPAN, COLONIA EJIDO VIEJO DE STA ÚRSULA COAPA, CÓDIGO POSTAL 04910, DEMARCACIÓN TERRITORIAL TLALPAN, DE ESTA CIUDAD.
VALOR EN ADUANA	\$757,961.49 (SETECIENTOS CINCUENTA Y SIETE MIL NOVECIENTOS SESENTA Y UN PESOS 49/100 M.N.).
CRÉDITO FISCAL	\$856,129.37 (OCHOCIENTOS CINCUENTA Y SEIS MIL CIENTO VEINTINUEVE PESOS 37/100 M.N.).
OFICIO O ACUERDO A NOTIFICAR:	SAF/TCDMX/CEVCE/DPL/0835/2023 DE FECHA 10 DE JULIO DE 2023, A TRAVÉS DEL CUAL SE DETERMINÓ SU SITUACIÓN FISCAL EN MATERIA DE COMERCIO EXTERIOR.

EL SUSCRITO CUITLAHUAC ANÍBAL SOTO VÁZQUEZ, EN MI CARÁCTER DE DIRECTOR DE PROCEDIMIENTOS LEGALES DE LA COORDINACIÓN EJECUTIVA DE VERIFICACIÓN DE COMERCIO EXTERIOR DEPENDIENTE DE LA TESORERÍA DE LA CIUDAD DE MÉXICO DE LA SECRETARÍA DE ADMINISTRACIÓN Y FINANZAS DE LA CIUDAD DE MÉXICO, SIENDO LAS 16:30 HORAS DEL DÍA 10 DE JULIO DE 2023, HAGO CONSTAR QUE UNA VEZ QUE HAYA TRANSCURRIDO EL PLAZO DE DIEZ DÍAS HÁBILES CONSECUTIVOS, COMPUTADOS A PARTIR DEL DÍA 11 DE JULIO DE 2023 AL 24 DE JULIO DE 2023, TOMÁNDOSE EN CUENTA LOS DÍAS 11, 12, 13, 14, 17, 18, 19, 20, 21 Y 24 DE JULIO DE 2023, POR SER HÁBILES Y DESCONTÁNDOSE LOS DÍAS 15, 16, 22 Y 23 DE JULIO DE 2023, POR SER INHÁBILES, DE CONFORMIDAD CON EL ARTÍCULO 12 DEL CÓDIGO FISCAL DE LA FEDERACIÓN VIGENTE Y SIENDO QUE EL 25 DE JULIO DE 2023, ES EL DÉCIMO PRIMER DÍA SIGUIENTE AL DÍA EN QUE SON FIJADOS, EL ACUERDO Y CONSTANCIAS DE NOTIFICACIÓN POR ESTRADOS, ASÍ COMO EL OFICIO SAF/TCDMX/CEVCE/DPL/0835/2023 DE FECHA 10 DE JULIO DE 2023, A TRAVÉS DEL CUAL SE DETERMINÓ SU SITUACIÓN FISCAL EN MATERIA DE COMERCIO EXTERIOR, SIGNADO POR EL DIRECTOR DE PROCEDIMIENTOS LEGALES ADSCRITO A LA COORDINACIÓN EJECUTIVA DE VERIFICACIÓN DE COMERCIO EXTERIOR DE LA TESORERÍA DE LA CIUDAD DE MÉXICO DE LA SECRETARÍA DE ADMINISTRACIÓN Y FINANZAS DE LA CIUDAD DE MÉXICO, DIRIGIDOS AL C. SAÚL GARCÍA NAVARRO, TENEDOR DE LAS MERCANCÍAS DE PROCEDENCIA EXTRANJERA QUE SE TRANSPORTA EN EL VEHÍCULO MARCA GMC, MODELO 2001, TIPO 3500 HD, CON PLACAS DE CIRCULACIÓN LF-21-235, COLOR BLANCO; LO ANTERIOR, EN TÉRMINOS DEL ARTÍCULO 150, PÁRRAFO TERCERO Y CUARTO DE LA LEY ADUANERA EN VIGOR Y EL ARTÍCULO 134, PRIMER PÁRRAFO, FRACCIÓN III Y 139 DEL CÓDIGO FISCAL DE LA FEDERACIÓN VIGENTE; ES MOTIVO POR EL CUAL SE RETIRARÁN DE LOS ESTRADOS DE LA COORDINACIÓN EJECUTIVA DE VERIFICACIÓN DE COMERCIO EXTERIOR, EL ACUERDO Y CONSTANCIAS DE NOTIFICACIÓN POR ESTRADOS DEL OFICIO NÚMERO SAF/TCDMX/CEVCE/DPL/0835/2023 DE FECHA 10 DE JULIO DE 2023, A TRAVÉS DEL CUAL SE DETERMINÓ SU SITUACIÓN FISCAL EN MATERIA DE COMERCIO EXTERIOR, OFICIO QUE ES FIJADO, ASÍ COMO EL ACUERDO DE NOTIFICACIÓN EN LOS CITADOS ESTRADOS DEL DÍA 10 DE JULIO DE 2023, LOS CUALES SERÁN RETIRADOS EL DÍA 26 DE JULIO DE 2023, QUEDANDO POR TANTO LEGALMENTE NOTIFICADOS EL 25 DE JULIO DE 2023.

----- CONSTE -----

DIRECTOR DE PROCEDIMIENTOS LEGALES

CUITLAHUAC ANÍBAL SOTO VÁZQUEZ

TESTIGO

DIEGO ARMANDO RAMÍREZ MONTES

TESTIGO

MARÍA GUADALUPE ESPINOSA GONZÁLEZ

MGEC

Calle Oriente 233 No. 178, Col. Agrícola Oriental,
Demarcación Territorial Iztacalco, C.P. 08500, Ciudad de México.
Tel. 55 57 01 47 46 ext. 1105

CIUDAD INNOVADORA
Y DE DERECHOS

