



GOBIERNO DE LA
CIUDAD DE MÉXICO

SECRETARÍA DE ADMINISTRACIÓN Y FINANZAS DE LA CIUDAD DE MÉXICO
Tesorería de la Ciudad de México
Coordinación Ejecutiva de Verificación de Comercio Exterior
Dirección de Procedimientos Legales



Número de orden: CVD0900015/23
Expediente: CPA0900019/23
SAF/TCDMX/CEVCE/DPL/0641/2023

Asunto: Se da conocer Dictamen de Clasificación Arancelaria y Valor en Aduana.

Ciudad de México, a 25 de mayo de 2023

C. Propietaria, poseedora y/o tenedora de las mercancías de procedencia extranjera.
(Notificación por Estrados).

Se hace referencia al Procedimiento Administrativo en Materia Aduanera número CPA0900019/23, instaurado sobre las mercancías de procedencia extranjera consistentes en Caso Único: 13,430 piezas de vapeadores, varias marcas, varios tipos, varios modelos de origen y procedencia extranjera.

Al respecto, esta Dirección de Procedimientos Legales adscrita a la Coordinación Ejecutiva de Verificación de Comercio Exterior de la Tesorería de la Ciudad de México de la Secretaría de Administración y Finanzas de la Ciudad de México, con fundamento en los artículos 16 de la Constitución Política de los Estados Unidos Mexicanos vigente, en los artículos 13 y 14 de la Ley de Coordinación Fiscal vigente, así como en las cláusulas SEGUNDA, primer párrafo, fracción VI, inciso d), TERCERA y CUARTA, primero, segundo y cuarto párrafos del Convenio de Colaboración Administrativa en Materia Fiscal Federal, celebrado por el Gobierno Federal por conducto de la Secretaría de Hacienda y Crédito Público, y el Gobierno del Distrito Federal, con fecha de 13 de julio de 2015, publicado en el Diario Oficial de la Federación el 12 de agosto de 2015, y en la Gaceta Oficial del Distrito Federal el 20 de agosto de 2015; cláusulas PRIMERA, primer párrafo, fracciones I, II, III y IV y SEGUNDA, primer párrafo, fracciones III, VI, IX, XI y XII, del Anexo 1, de dicho Convenio, publicado en el Diario Oficial de la Federación el 04 de noviembre de 2016; artículos 1, numeral 8, 21, apartado A, numeral 5 y el TRIGÉSIMO de los artículos transitorios de la Constitución Política de la Ciudad de México, artículos 3, 94 y 95 del Estatuto del Gobierno del Distrito Federal vigente; artículos 1, 2, 3, primer párrafo, fracciones I, II, X, XI, XVI, XIX, 4, 5, 6, 7, 10, primer párrafo, fracciones IV y XXII, 11, primer párrafo, fracción I, 12, 16, primer párrafo, fracción II, 18, 20, primer párrafo, fracciones IX y XXV, 23, 27, primer párrafo, fracciones III, IV, V, VI, VII, VIII, XLIX y Vigésimo Séptimo, de los artículos Transitorios de la Ley Orgánica del Poder Ejecutivo y de la Administración Pública de la Ciudad de México vigente; artículos 1º, 2º, 3º, 7º fracción II inciso B), numeral 4, 4.2, 28, primer párrafo, fracción X, XII, XXIX, 89, primer párrafo, fracciones I, incisos a), b), c) y d), II, IV, XXVII y XXXVII, artículo 250, primer párrafo, fracciones I, III, V, IX, XX, incisos a), b) y c) y XXIV del Reglamento Interior del Poder Ejecutivo y de la Administración Pública de la Ciudad de México; artículos 2, primer párrafo, fracción IV, 4, 6 y 7, fracción III y último párrafo del Código Fiscal de la Ciudad de México vigente; y artículo 144, primer párrafo, fracción XXXV de la Ley Aduanera en vigor, le hace de su conocimiento que con el propósito de allegarse de los elementos necesarios que pudiesen servir para aclarar o fijar hechos relativos al Acta de Inicio de Procedimiento Administrativo en Materia Aduanera de fecha de inicio 25 de abril de 2023 y fecha de conclusión 28 del mismo mes y año, legalmente notificada por estrados en fecha 18 de mayo de 2023, y estar en posibilidad de emitir la resolución administrativa que en derecho corresponda en el Procedimiento Administrativo al rubro citado, el perito dictaminador designado mediante oficio número SAF/TCDMX/CEVCE/DPL/0595/2023, en el presente Procedimiento administrativo, realizó la revisión física de las mercancías contenidas en el Caso Único.

En virtud de lo anterior y considerando el dictamen de determinación, naturaleza, estado, origen, clasificación arancelaria y valor en aduana de la mercancía de procedencia extranjera, sujeta al procedimiento que nos ocupa, emitido por la Perito Dictaminador, proporcionado a la Dirección de Procedimientos Legales por oficio SAF/TCDMX/CEVCE/SRF/160/2023, de fecha 24 de mayo de 2023, y teniendo a la vista las mercancías de procedencia extranjera.

1/42

MG/EG

Calle Oriente 233 No. 178, Col. Agrícola Oriental,
Demarcación Territorial Iztacalco, C.P. 08500, Ciudad de México.
Tel. 55 57 01 47 46 ext. 1105

CIUDAD INNOVADORA
Y DE DERECHOS



GOBIERNO DE LA
CIUDAD DE MÉXICO

SECRETARÍA DE ADMINISTRACIÓN Y FINANZAS DE LA CIUDAD DE MÉXICO
Tesorería de la Ciudad de México
Coordinación Ejecutiva de Verificación de Comercio Exterior
Dirección de Procedimientos Legales



2023
AÑO DE
Francisco
VILLA
EL REVOLUCIONARIO DEL NOROCCIDENTE

Número de orden: CVD0900015/23
Expediente: CPA0900019/23
SAF/TCDMX/CEVCE/DPL/0641/2023

La clasificación arancelaria, se fundamenta en las Reglas Generales 1 y 6; reglas 1ª, 2ª, 3ª y 10ª de las complementarias, todas ellas contenidas en el artículo 2º de la Ley de los Impuestos Generales de Importación y de Exportación, publicada en el Diario Oficial de la Federación el 07 de junio de 2022, y sus posteriores modificaciones.

I.- Descripción de la mercancía.

La mercancía contenida en el inventario del Caso Único se trata de:

Vapeadores. – Son productos con sistema electrónico inhalador de administración de nicotina, diseñados para simular el consumo de tabaco sin quemarlo directamente, Estos dispositivos utilizan una resistencia, batería para calentar y vaporizar una solución líquida, representando un sustituto al tabaco tradicional.

Conforme a la estructura de la Tarifa de la Ley de los Impuestos Generales de Importación y de Exportación, podemos enlistar a las mercaderías en cuestión de la siguiente manera:

1. Vapeadores.

1.1 Vapeadores (sistemas electrónicos de administración de nicotina).

II.-Clasificación arancelaria para las mercancías del Caso Único:

Clasificación Arancelaria -
Nivel Sección

Sección XVI

**"MAQUINAS Y APARATOS, MATERIAL ELECTRICO Y SUS PARTES;
APARATOS DE GRABACION O REPRODUCCION DE SONIDO,
APARATOS DE GRABACION O REPRODUCCION DE IMAGEN Y
SONIDO EN TELEVISION, Y LAS PARTES Y ACCESORIOS
DE ESTOS APARATOS."**

"Notas.

1. Esta Sección no comprende:

a) las correas transportadoras o de transmisión de plástico del Capítulo 39, o de caucho vulcanizado (partida 40.10) y demás artículos de los tipos utilizados en máquinas o aparatos mecánicos o eléctricos o para otros usos técnicos, de caucho vulcanizado sin endurecer (partida 40.16);

2/42

MGEG

Calle Oriente 233 No. 178, Col. Agrícola Oriental,
Demarcación Territorial Iztacalco, C.P. 08500, Ciudad de México.
Tel. 55 57 01 47 46 ext. 1105

CIUDAD INNOVADORA
Y DE DERECHOS



GOBIERNO DE LA
CIUDAD DE MÉXICO

SECRETARÍA DE ADMINISTRACIÓN Y FINANZAS DE LA CIUDAD DE MÉXICO
Tesorería de la Ciudad de México
Coordinación Ejecutiva de Verificación de Comercio Exterior
Dirección de Procedimientos Legales



Número de orden: CVD0900015/23
Expediente: CPA0900019/23
SAF/TCDMX/CEVCE/DPL/0641/2023

- b) los artículos para usos técnicos de cuero natural o cuero regenerado (partida 42.05) o de peletería (partida 43.03);
- c) las canillas, carretes, bobinas y soportes similares, de cualquier materia (por ejemplo: Capítulos 39, 40, 44 ó 48 o Sección XV);
- d) las tarjetas perforadas para mecanismos Jacquard o máquinas similares (por ejemplo: Capítulos 39 ó 48 o Sección XV);
- e) las correas transportadoras o de transmisión, de materia textil (partida 59.10), así como los artículos para usos técnicos de materia textil (partida 59.11);
- f) las piedras preciosas o semipreciosas (naturales, sintéticas o reconstituidas) de las partidas 71.02 a 71.04, así como las manufacturas constituidas totalmente por estas materias, de la partida 71.16, excepto, sin embargo, los zafiros y diamantes, trabajados, sin montar, para agujas de fonocaptos (partida 85.22);
- g) las partes y accesorios de uso general, tal como se definen en la Nota 2 de la Sección XV, de metal común (Sección XV) y los artículos similares de plástico (Capítulo 39);
- h) los tubos de perforación (partida 73.04);
- if) las telas y correas sin fin, de alambre o tiras metálicas (Sección XV);
- k) los artículos de los Capítulos 82 u 83;
- l) los artículos de la Sección XVII;
- m) los artículos del Capítulo 90;
- n) los artículos de relojería (Capítulo 91);
- o) los útiles intercambiables de la partida 82.07 y los cepillos que constituyan partes de máquinas (partida 96.03); los útiles intercambiables similares que se clasifican según la materia constitutiva de la parte operante (por ejemplo: Capítulos 40, 42, 43, 45 ó 59, o partidas 68.04 ó 69.09);
- p) los artículos del Capítulo 95;
- q) las cintas para máquina de escribir y cintas entintadas similares, incluso en carretes o cartuchos (clasificación según la materia constitutiva o en la partida 96.12 si están entintadas o preparadas de otro modo para imprimir), así como los monopies, bípodes, trípodes y artículos similares, de la partida 96.20.

2. Salvo lo dispuesto en la Nota 1 de esta Sección y en la Nota 1 de los Capítulos 84 y 85, las partes de máquinas (excepto las partes de los artículos comprendidos en las partidas 84.84, 85.44, 85.45, 85.46 u 85.47) se clasifican de acuerdo con las siguientes reglas:

3/42

MCG

Calle Oriente 233 No. 178, Col. Agrícola Oriental,
Demarcación Territorial Iztacalco, C.P. 08500, Ciudad de México.
Tel. 55 57 01 47 46 ext. 1105

CIUDAD INNOVADORA
Y DE DERECHOS



GOBIERNO DE LA
CIUDAD DE MÉXICO

SECRETARÍA DE ADMINISTRACIÓN Y FINANZAS DE LA CIUDAD DE MÉXICO
Tesorería de la Ciudad de México
Coordinación Ejecutiva de Verificación de Comercio Exterior
Dirección de Procedimientos Legales



Número de orden: CVD0900015/23
Expediente: CPA0900019/23
SAF/TCDMX/CEVCE/DPL/0641/2023

a) las partes que consistan en artículos de cualquier partida de los Capítulos 84 u 85 (excepto las partidas 84.09, 84.31, 84.48, 84.66, 84.73, 84.87, 85.03, 85.22, 85.29, 85.38 y 85.48) se clasifican en dicha partida cualquiera que sea la máquina a la que estén destinadas;

b) cuando sean identificables como destinadas, exclusiva o principalmente, a una determinada máquina o a varias máquinas de una misma partida (incluso de las partidas 84.79 u 85.43), las partes, excepto las citadas en el párrafo precedente, se clasifican en la partida correspondiente a esta o estas máquinas o, según los casos, en las partidas 84.09, 84.31, 84.48, 84.66, 84.73, 85.03, 85.22, 85.29 u 85.38; sin embargo, las partes destinadas principalmente tanto a los artículos de la partida 85.17 como a los de las partidas 85.25 a 85.28 se clasifican en la partida 85.17;

c) las demás partes se clasifican en las partidas 84.09, 84.31, 84.48, 84.66, 84.73, 85.03, 85.22, 85.29 u 85.38, según los casos, o, en su defecto, en las partidas 84.87 u 85.48.

3. Salvo disposición en contrario, las combinaciones de máquinas de diferentes clases destinadas a funcionar conjuntamente y que formen un solo cuerpo, así como las máquinas concebidas para realizar dos o más funciones diferentes, alternativas o complementarias, se clasifican según la función principal que caracterice al conjunto.

4. Cuando una máquina o una combinación de máquinas estén constituidas por elementos individualizados (incluso separados o unidos entre sí por tuberías, órganos de transmisión, cables eléctricos o de otro modo) para realizar conjuntamente una función netamente definida, comprendida en una de las partidas de los Capítulos 84 u 85, el conjunto se clasifica en la partida correspondiente a la función que realice.

5. Para la aplicación de las Notas que preceden, la denominación máquinas abarca a las máquinas, aparatos, dispositivos, artefactos y materiales diversos citados en las partidas de los Capítulos 84 u 85."

Notas Nacionales-
Nivel Capítulo
Capítulo 85

Con base en la Regla Complementaria 3ª de la fracción II del artículo 2 de la anteriormente citada Ley, que hace obligatoria la aplicación de las Notas Nacionales de la Tarifa Arancelaria, así como al Segundo punto del Acuerdo por el que se dan a conocer las Notas Nacionales de la Tarifa de la Ley de los Impuestos Generales de Importación y de Exportación, publicado el 02 de diciembre de 2022, en el Diario Oficial de la Federación, se cita la Nota Nacional aplicable a la mercancía en cuestión:

"MÁQUINAS, APARATOS Y MATERIAL ELÉCTRICO, Y SUS PARTES; APARATOS DE GRABACIÓN O REPRODUCCIÓN DE SONIDO, APARATOS DE GRABACIÓN O REPRODUCCIÓN DE IMAGEN Y SONIDO EN TELEVISIÓN, Y LAS PARTES Y ACCESORIOS DE ESTOS APARATOS"

"Nota Nacional:

4/42

MGEG

Calle Oriente 233 No. 178, Col. Agrícola Oriental,
Demarcación Territorial Iztacalco, C.P. 08500, Ciudad de México.
Tel. 55 57 01 47 46 ext. 1105

CIUDAD INNOVADORA
Y DE DERECHOS



GOBIERNO DE LA
CIUDAD DE MÉXICO

SECRETARÍA DE ADMINISTRACIÓN Y FINANZAS DE LA CIUDAD DE MÉXICO
Tesorería de la Ciudad de México
Coordinación Ejecutiva de Verificación de Comercio Exterior
Dirección de Procedimientos Legales



Número de orden: CVD0900015/23
Expediente: CPA0900019/23
SAF/TCDMX/CEVCE/DPL/0641/2023

1. No obstante, lo dispuesto en la Nota 1, inciso k) de la Sección XVI de la Tarifa de la Ley de los Impuestos Generales de Importación y de Exportación, las herramientas y artículos necesarios para el montaje o mantenimiento con las que normalmente se comercializan las máquinas, se clasifican con ellas siempre que se presenten simultáneamente para su importación o exportación."

"Notas Nacionales:

1. Para efectos de este Capítulo:

a) La expresión "circuito(s) modular(es)" significa: un bien que consiste de uno o más circuitos impresos de la partida 85.34 con uno o más elementos activos ensamblados, y con o sin elementos pasivos. Para efectos de esta Nota, el término "elementos activos" comprende diodos, transistores y dispositivos semiconductores similares, fotosensibles o no, de la partida 85.41, y los circuitos integrados y micro ensamblés de la partida 85.42.

b) La expresión "alta definición" aplicada a aparatos de la partida 85.28 y a tubos de rayos catódicos, se refiere a los bienes que tengan:

A. Un espectro de pantalla, cuya relación sea igual o mayor a 16:9;

B. Un campo visual capaz de proyectar más de 700 líneas, y

C. La diagonal de la pantalla de video se determina por la medida de la dimensión máxima de la recta que cruza el campo visual de la placa frontal utilizada en el video.

c) Se entenderá por aparato portátil el diseñado específicamente, para ser transportado fácilmente a mano y cuyo peso es igual o inferior a 15 kg.

2. La partida 85.02 comprende también a los sistemas de cogeneración de electricidad y vapor que formen un solo cuerpo. Se considera que forman un solo cuerpo las máquinas de diferentes clases que están incorporadas unas a otras o montadas unas sobre otras, así como las máquinas montadas en un basamento, un armazón o un soporte común o colocadas en una carcasa (envuelta) común. Solo puede considerarse que los diferentes elementos constituyen un solo cuerpo, si están diseñados para fijarlos permanentemente unos a otros o al elemento común (basamento, bastidor, carcasa (envuelta), etc.). Esto excluye los ensamblados realizados con carácter provisional o que no corresponden al montaje normal de una combinación de máquinas. Si no forman un solo cuerpo, los elementos que los constituyan seguirán su propio régimen de clasificación arancelaria. Para efectos de la partida 85.02, un grupo electrógeno es la combinación de un generador eléctrico acoplado y/o accionado por cualquier máquina motriz que no sea del tipo eléctrico.

3. Para efectos de la subpartida 8504.40, un convertidor eléctrico estático se considera a cualquier dispositivo que transforme o convierta algún parámetro del voltaje de entrada contra el voltaje de salida; por ejemplo, corriente alterna a corriente continua o viceversa, otro ejemplo sería la frecuencia o tensión de la corriente y otro sería polaridad diferente.

4. Para efectos de la subpartida 8506.10, también se comprenden las pilas formadas por un cátodo de manganeso, con un electrodo de carbón colector de iones, electrolito no alcalino y ánodo de zinc, llamadas comercialmente "de carbón-zinc".

5. Para efectos de la partida 85.07, un acumulador eléctrico se define como una pila eléctrica recargable, a diferencia de las pilas eléctricas no recargables comprendidas en la partida 85.06.

MGFB

5/42

Calle Oriente 233 No. 178, Col. Agrícola Oriental,
Demarcación Territorial Iztacalco, C.P. 08500, Ciudad de México.
Tel. 55 57 01 47 46 ext. 1105

CIUDAD INNOVADORA
Y DE DERECHOS



GOBIERNO DE LA
CIUDAD DE MÉXICO

SECRETARÍA DE ADMINISTRACIÓN Y FINANZAS DE LA CIUDAD DE MÉXICO
Tesorería de la Ciudad de México
Coordinación Ejecutiva de Verificación de Comercio Exterior
Dirección de Procedimientos Legales



2023
AÑO DE
Francisco
VILLA
EL REVOLUCIONARIO DEL NOROCCIDENTE

Número de orden: CVD0900015/23
Expediente: CPA0900019/23
SAF/TCDMX/CEVCE/DPL/0641/2023

6. Para efectos de la partida 85.08, no se consideran como una aspiradora a los aparatos de limpieza para alfombras. (partida 84.51 u 85.09).

7. Para efectos de la partida 85.13, y sin perjuicio del inciso c) de la Nota Nacional 1 del presente Capítulo, el concepto de "lámpara portátil" se entiende a las lámparas con el peso y tamaño adecuados para sostenerlo y utilizarlo con la mano o sobre la persona, o bien, para fijarlos sobre algún dispositivo móvil externo.

8. Para efectos de la partida 85.16, las mercancías con el carácter de mueble no se consideran como un aparato electro térmico de uso doméstico, de los comprendidos en esta partida; dichas mercancías están comprendidas en el Capítulo 94.

9. En la partida 85.17 se encuentran comprendidos los dispositivos llamados "Smartwatch" que se configuren y/o funcionen exclusivamente con un teléfono inteligente "Smartphone".

10. La partida 85.18 comprende micrófonos, altavoces, auriculares y amplificadores eléctricos de audiofrecuencia de cualquier tipo, sin tomar en cuenta el uso; no se consideran pertenecientes a esta partida los altavoces y/o auriculares combinados con alguna función (por ejemplo, reproducción, receptor de radiodifusión, etc.). Se excluyen de esta partida las bocinas o altavoces inteligentes que puedan conectarse a una red (partida 85.17).

11. Para efectos de la partida 85.19, la expresión "Que utilizan un soporte semiconductor", hace referencia a la reproducción a partir de un soporte a base de semiconductores, (por ejemplo, "tarjetas de memoria flash" o "tarjetas de memoria electrónica flash") los cuales se definen de acuerdo a lo indicado en la Nota 5 del Capítulo 85 de la Tarifa de la Ley de los Impuestos Generales de Importación y de Exportación y que están comprendidos en la partida 85.23.

12. Para efectos de la partida 85.27, los aparatos presentados en forma de conjunto o formando un solo cuerpo para su venta al por menor, con múltiples funciones, que cuenten con la función de aparato receptor de radiodifusión, el aparato receptor de radiodifusión confiere al conjunto su carácter esencial.

13. Las partidas 85.28 y 85.29 comprenden las siguientes partes de receptores de televisión (incluyendo video monitores y videoproyectores):

a) Sistemas de amplificación y detección de intermedio de video (IF);

b) Sistemas de procesamiento y amplificación de video;

c) Circuitos de sincronización y deflexión;

d) Sintonizadores y sistemas de control de sintonía;

e) Sistemas de detección y amplificación de audio.

14. Para efectos de la partida 85.31, las simples luces fijas no se consideran como un aparato eléctrico de señalización, en tales casos, deberán seguir su propio régimen (partidas 83.10, 94.05, etc.).

15. Para efectos de la partida 85.42, un "Circuito electrónico integrado" es aquella unidad que cuenta con una gran cantidad de elementos pasivos y activos. Se excluyen de esta partida los circuitos electrónicos compuestos únicamente de elementos pasivos.



GOBIERNO DE LA
CIUDAD DE MÉXICO

SECRETARÍA DE ADMINISTRACIÓN Y FINANZAS DE LA CIUDAD DE MÉXICO
Tesorería de la Ciudad de México
Coordinación Ejecutiva de Verificación de Comercio Exterior
Dirección de Procedimientos Legales



2023
AÑO DE
Francisco
VILLA
EL REVOLUCIONARIO DEL PUEBLO

Número de orden: CVD0900015/23
Expediente: CPA0900019/23
SAF/TCDMX/CEVCE/DPL/0641/2023

16. La fracción arancelaria 8543.70.18 comprende dispositivos constituidos por al menos una fuente de alimentación o batería (integrada o no); una unidad de calentamiento; una boquilla y una cámara de vaporización, contenedor o receptáculo, entre otros elementos que, mediante el calentamiento de diversas sustancias o materias, líquidas/sólidas (por ejemplo: mezcla de propilenglicol, glicerina y aromatizante o, en su caso, nicotina), por descomposición térmica generan vapor, aerosol, etc., los cuales son inhalados vía oral.

Entre los citados dispositivos, generalmente, se pueden encontrar los siguientes:

- a) *Sistemas Electrónicos de Administración de Nicotina (SEAN): Son dispositivos que mediante calentamiento del líquido liberan un vapor o aerosol que contiene nicotina, en cualquier cantidad, incluso mezclado con otras sustancias;*
- b) *Sistemas Similares Sin Nicotina (SSSN): Son dispositivos con función similar a los dispositivos SEAN, sin embargo, los vapores o aerosoles generados no contienen nicotina, y*
- c) *Sistemas Alternativos de Consumo de Nicotina (SACN): Son dispositivos que, mediante calentamiento de cartuchos o unidades desmontables con tabaco (laminado, granulado, picado y otras presentaciones) generan vapores o aerosoles que contienen nicotina. (Este inciso había sido eliminado en la modificación del 16/VII/2021, sin embargo, en la modificación del 22/X/2021, se volvió a adicionar con algunas adecuaciones)*

17. Para efectos de la partida 85.44, se consideran pertenecientes a esta partida los conductores eléctricos con la condición de estar aislados; a diferencia de los conductores desnudos, que siguen el régimen de su materia constitutiva.

18. Para efectos de la subpartida 8544.20, los cables coaxiales pueden estar constituidos por dos o más conductores, ya sean centrales o en el mismo cuerpo."

-Clasificación Arancelaria -
Nivel Capítulo

1. Vapeadores.

1.1 Vapeadores (sistemas electrónicos de administración de nicotina).

La Regla General 1, contenida en el artículo 2, fracción I de la Ley de los Impuestos Generales de Importación y de Exportación, dispone que, "Los títulos de las Secciones de los Capítulos o Subcapítulos sólo tienen un valor indicativo, ya que la clasificación está determinada legalmente por los textos de las partidas y de las Notas de Sección o de Capítulo y, si no son contrarias a los textos de dichas partidas y Notas, de acuerdo con las Reglas siguientes". Considerando que las mercancías a clasificar se tratan de "vapeadores (sistemas electrónicos de administración de nicotina)" el Capítulo 85 "Máquinas, aparatos y material eléctrico, y sus partes; aparatos de grabación o reproducción de sonido, aparatos de grabación o reproducción de imagen y sonido en televisión, y las partes y accesorios de estos aparatos." de la Tarifa de la Ley de los Impuestos Generales de Importación y de Exportación, orienta la ubicación de la mercancía de estudio en el citado capítulo.

Se cita el título del mencionado capítulo de la Tarifa de la Ley de los Impuestos Generales de Importación y de Exportación con texto:

Capítulo	85	"Máquinas, aparatos y material eléctrico, y sus partes; aparatos de grabación o reproducción de sonido, aparatos de grabación o
----------	----	---

7/42

MGE

Calle Oriente 233 No. 178, Col. Agrícola Oriental,
Demarcación Territorial Iztacalco, C.P. 08500, Ciudad de México.
Tel. 55 57 01 47 46 ext. 1105

CIUDAD INNOVADORA
Y DE DERECHOS



GOBIERNO DE LA
CIUDAD DE MÉXICO

SECRETARÍA DE ADMINISTRACIÓN Y FINANZAS DE LA CIUDAD DE MÉXICO
Tesorería de la Ciudad de México
Coordinación Ejecutiva de Verificación de Comercio Exterior
Dirección de Procedimientos Legales

Número de orden: CVD0900015/23
Expediente: CPA0900019/23
SAF/TCDMX/CEVCE/DPL/0641/2023



reproducción de imagen y sonido en televisión, y las partes y accesorios de estos aparatos."

Con base en la Regla Complementaria 3ª de la fracción II del artículo 2 de la anteriormente citada Ley, que hace obligatoria la aplicación de las Notas Nacionales de la Tarifa Arancelaria, así como al Tercer punto del Acuerdo por el que se dan a conocer las Notas Nacionales de la Tarifa de la Ley de los Impuestos Generales de Importación y de Exportación, publicado el 02 de diciembre de 2022, en el Diario Oficial de la Federación, el cual de manera textual cita lo siguiente "...El Sistema Armonizado y sus Notas Explicativas podrán ser utilizados como una herramienta auxiliar y como documento de consulta para definir los productos comprendidos en Acuerdos Comerciales, así como para interpretación y aplicación de la TIIE..." se cita las Consideraciones Generales del capítulo 85 de la Tarifa de la Ley de los Impuestos Generales de Importación y de Exportación:

"A. - ALCANCE GENERAL Y ESTRUCTURA DEL CAPÍTULO

Este Capítulo comprende el conjunto de máquinas y aparatos eléctricos, así como sus partes, con excepción:

a) *de las máquinas y aparatos de la naturaleza de los comprendidos en el Capítulo 84, que permanecen clasificados en él, aunque sean eléctricos (véanse las Consideraciones Generales de dicho Capítulo).*

b) *de determinadas máquinas y aparatos, excluidos con carácter general de la Sección XVI (véanse las Consideraciones Generales de dicha Sección). Contrariamente a las reglas previstas para el Capítulo 84, los artículos de la naturaleza de los comprendidos en este Capítulo, permanecen clasificados aquí, aunque sean de productos cerámicos o de vidrio, con excepción de las ampollas y envolturas tubulares de vidrio de la partida 70.11.*

Este Capítulo comprende:

1) *Las máquinas y aparatos para la producción, la transformación o la acumulación de electricidad, tales como los generadores, transformadores, etc. (partidas 85.01 a 85.04), las pilas (partida 85.06) y los acumuladores (partida 85.07).*

2) *Determinados aparatos electromecánicos de uso doméstico (partida 85.09), así como las afeitadoras, máquinas de cortar el pelo o esquilas y aparatos de depilar (partida 85.10).*

3) *Las máquinas y aparatos cuyo funcionamiento se base en las propiedades o efectos de la electricidad -efectos electromagnéticos, propiedades caloríficas, etc.-, tales como los aparatos de las partidas 85.05, 85.11 a 85.18, 85.25 a 85.31 y 85.43.*

4) *Los aparatos de grabación o reproducción de sonido; los aparatos de grabación y/o reproducción de imágenes y sonido; las partes y accesorios para estos aparatos (partidas 85.19 a 85.22).*

5) *Los soportes para grabación de sonido o de otros fenómenos (incluidos los soportes para grabación de imágenes y sonido, con exclusión de las películas fotográficas del Capítulo 37) (partida 85.23).*

6) *Los artículos eléctricos que se utilizan, en general, no individualmente, sino en instalaciones o en el montaje de aparatos más complejos como componentes que realizan una función determinada: es el caso, por ejemplo, de los condensadores (partida 85.32), los conmutadores, cortacircuitos, cajas de empalme, etc. (partidas 85.35 u 85.36), las lámparas y tubos de alumbrado, etc. (partida 85.39), las lámparas, tubos y válvulas electrónicos, etc. (partida 85.40), los diodos, transistores y dispositivos semiconductores similares (partida 85.41), las escobillas, electrodos y demás contactos de carbón (partida 85.45), etc.*



GOBIERNO DE LA
CIUDAD DE MÉXICO

SECRETARÍA DE ADMINISTRACIÓN Y FINANZAS DE LA CIUDAD DE MÉXICO
Tesorería de la Ciudad de México
Coordinación Ejecutiva de Verificación de Comercio Exterior
Dirección de Procedimientos Legales



Número de orden: CVD0900015/23
Expediente: CPA0900019/23
SAF/TCDMX/CEVCE/DPL/0641/2023

7) *Determinados artículos utilizados en instalaciones o aparatos eléctricos por sus propiedades conductoras o aislantes, tales como los alambres aislados y sus ensamblados (partida 85.44), los aisladores (partida 85.46), las piezas aislantes y los tubos metálicos aislados interiormente (partida 85.47). Además, este Capítulo comprende los imanes, aunque no estén todavía imantados y los dispositivos de sujeción de imán permanente (partida 85.05). Se observará, especialmente, en relación con los aparatos electrotérmicos, que sólo algunos de estos aparatos (hornos industriales, calentadores de agua, aparatos para la calefacción de locales, aparatos de uso doméstico, etc.) se clasifican en las partidas 85.14 y 85.16. Hay que observar que ciertos módulos de memoria electrónicos (por ejemplo, SIMMs (módulos de memoria de una línea de conexiones) y DIMMs (módulos de memoria de dos líneas de conexiones)), los cuales no deben de ser considerados como productos de la partida 85.23 y no tienen una función propia, se clasifican por aplicación de la Nota 2 de la Sección XVI, de la forma siguiente:*

a) los módulos reconocibles como destinados exclusiva o principalmente a máquinas automáticas para tratamiento o procesamiento de datos se clasifican en la partida 84.73 como partes de esas máquinas,

b) los módulos reconocibles como destinados exclusiva o principalmente a otras máquinas específicas o a varias máquinas de la misma partida se clasifican como partes de esas máquinas o grupos de máquinas, y

c) cuando no se pueda determinar el destino principal, los módulos se clasifican en la partida 85.48. Los demás aparatos que se calienten eléctricamente se clasifican en otros Capítulos y principalmente en el Capítulo 84, así ocurre, por ejemplo, con los generadores de vapor y las calderas denominadas de agua sobrecalentada (partida 84.02), los acondicionadores de aire (partida 84.15), los aparatos para destilar, tostar y demás aparatos de uso industrial de la partida 84.19, las calandrias y laminadores y sus cilindros (partida 84.20), las incubadoras y criadoras para la avicultura (partida 84.36), los aparatos para marcar a fuego la madera, el corcho, el cuero, etc. (partida 84.79), los aparatos de diatermia y las incubadoras para bebés de la partida 90.18.

B. - PARTES

En relación con las Reglas Generales sobre la clasificación de partes, hay que remitirse a las Consideraciones Generales de la Sección XVI.

Las partes no eléctricas de las máquinas o aparatos de este Capítulo se clasifican como sigue:

1º) Las que constituyan artículos comprendidos en cualquier partida del Capítulo 84 se clasifican en este Capítulo. Tal es el caso, por ejemplo, de las bombas y ventiladores (partidas 84.13 u 84.14), de los artículos de grifería (partida 84.81), de los rodamientos de bolas (partida 84.82), de los árboles, engranajes y demás órganos de transmisión de la partida 84.83, etc.

2º) Las demás partes no eléctricas identificables como destinadas exclusiva o principalmente a las máquinas o aparatos eléctricos, etc., de este Capítulo siguen el régimen de los artículos a los que están destinadas o, llegado el caso, se clasifican en las partidas 85.03, 85.22, 85.29 u 85.38.

3º) Las partes no eléctricas que no cumplan las condiciones anteriores se clasifican en la partida 84.87."

- Clasificación arancelaria - Nivel Partida

1.1 Vapeadores (sistemas electrónicos de administración de nicotina).

MCEC

9/42

Calle Oriente 233 No. 178; Col. Agrícola Oriental,
Demarcación Territorial Iztacalco, C.P. 08500, Ciudad de México.
Tel. 55 57 01 47 46 ext. 1105

CIUDAD INNOVADORA
Y DE DERECHOS



GOBIERNO DE LA
CIUDAD DE MÉXICO

SECRETARÍA DE ADMINISTRACIÓN Y FINANZAS DE LA CIUDAD DE MÉXICO
Tesorería de la Ciudad de México
Coordinación Ejecutiva de Verificación de Comercio Exterior
Dirección de Procedimientos Legales

Número de orden: CVD0900015/23
Expediente: CPA0900019/23
SAF/TCDMX/CEVCE/DPL/0641/2023



Asociando la descripción de la mercancía en estudio "Vapeadores (sistemas electrónicos de administración de nicotina)", con el título de la partida 85.43 "Máquinas y aparatos eléctricos con función propia, no expresados ni comprendidos en otra parte de este Capítulo.", esta partida comprende la mercancía objeto de este Procedimiento Administrativo en Materia Aduanera.

De la Tarifa de la Ley de los Impuestos Generales de Importación y de Exportación tenemos de forma ilustrativa:

Partida	85.43	"Máquinas y aparatos eléctricos con función propia, no expresados ni comprendidos en otra parte de este Capítulo."
Subpartida	8543.40	- "Cigarrillos electrónicos y dispositivos personales de vaporización eléctricos similares"
Fracción	8543.40.01	"Cigarrillos electrónicos y dispositivos personales de vaporización eléctricos o electrónicos similares, incluyendo aquellos novedosos y emergentes que utilicen tabaco calentado, los Sistemas electrónicos de administración de Nicotina (SEAN) Sistemas Similares Sin Nicotina (SSSN), y Sistemas Alternativos de Consumo de Nicotina (SACN) y similares."
NICO		"PROHIBIDA."

Con base en la Regla Complementaria 3ª de la fracción II del artículo 2 de la anteriormente citada Ley, que hace obligatoria la aplicación de las Notas Nacionales de la Tarifa Arancelaria, así como al Tercer punto del Acuerdo por el que se dan a conocer las Notas Nacionales de la Tarifa de la Ley de los Impuestos Generales de Importación y de Exportación, publicado el 02 de diciembre de 2022, en el Diario Oficial de la Federación, el cual de manera textual cita lo siguiente "...El Sistema Armonizado y sus Notas Explicativas podrán ser utilizados como una herramienta auxiliar y como documento de consulta para definir los productos comprendidos en Acuerdos Comerciales, así como para interpretación y aplicación de la TIGIE..." se cita las Notas Explicativas del capítulo 85.43, aplicable a la mercancía en cuestión:

"Esta partida comprende, siempre que no estén excluidos por las Notas de la Sección XVI o de este Capítulo, el conjunto de máquinas y aparatos eléctricos que no están expresados ni comprendidos en otras partidas del Capítulo, ni incluidos más específicamente en una partida cualquiera de otro Capítulo (principalmente, de los Capítulos 84 ó 90). Para la aplicación de esta partida, se consideran máquinas o aparatos los dispositivos eléctricos con una función propia. Las disposiciones de la Nota Explicativa de la partida 84.79 relativas a las máquinas y aparatos con una función propia, son aplicables, mutatis mutandis, a las máquinas y aparatos de esta partida. Son en su mayor parte montajes de dispositivos eléctricos elementales (lámparas, transformadores, condensadores, inductancias, resistencias, etc.) que realizan su función por medios puramente eléctricos. Sin embargo, están comprendidos aquí los artículos eléctricos con dispositivos mecánicos, a condición de que estos dispositivos sólo desempeñen un papel secundario en relación con el de las partes eléctricas de la máquina o del aparato. Entre los aparatos que se clasifican en esta partida, se pueden citar:

Los aceleradores de partículas. Son aparatos que sirven para comunicar a las partículas cargadas (electrones, protones, etc.) una energía cinética elevada. Los aceleradores de partículas se utilizan sobre todo para las investigaciones nucleares, pero sirven también para la producción de cuerpos radiactivos, radiografía médica o industrial, esterilización de ciertos productos, etc. Los aceleradores de partículas, que suelen ser instalaciones muy importantes (algunos pesan miles de toneladas), comprenden una fuente de partículas, un recinto en el que se produce la aceleración, dispositivos para producir alta tensión, tensión a alta frecuencia, variaciones de flujo o radiofrecuencias, que se utilizan para acelerar las partículas. Pueden llevar uno o varios blancos. La aceleración, la focalización y la deflexión de las partículas se hacen mediante dispositivos electrostáticos o electromagnéticos alimentados por generadores de tensión o de frecuencia elevadas. El acelerador y los generadores suelen estar rodeados por una

10/42

MGEg

Calle Oriente 233 No. 178, Col. Agrícola Oriental,
Demarcación Territorial Iztacalco, C.P. 08500, Ciudad de México.
Tel. 55 57 01 47 46 ext. 1105.

CIUDAD INNOVADORA
Y DE DERECHOS



GOBIERNO DE LA
CIUDAD DE MÉXICO

SECRETARÍA DE ADMINISTRACIÓN Y FINANZAS DE LA CIUDAD DE MÉXICO
Tesorería de la Ciudad de México
Coordinación Ejecutiva de Verificación de Comercio Exterior
Dirección de Procedimientos Legales



Número de orden: CVD0900015/23
Expediente: CPA0900019/23
SAF/TCDMX/CEVCE/DPL/0641/2023

pantalla de protección contra las radiaciones. Entre los aceleradores de partículas, se pueden citar: el acelerador Van de Graaff, el acelerador Cockcroft y Walton, los aceleradores lineales, el ciclotrón, el betatrón, el sincrociclotrón, los sincrotrones, etc. Los betatrones y demás aceleradores de partículas especialmente preparados para producir rayos X, incluidos los que pueden emitir, según las necesidades, rayos beta y rayos gamma, se clasifican en la partida 90.22

2) Los generadores de señales. Son aparatos para la producción de señales eléctricas de forma de onda y amplitud dadas, a una frecuencia establecida (por ejemplo, baja o alta). Entre éstos, se pueden citar: los generadores de impulsos, los generadores de cartas de ajuste de televisión o los volubadores.

3) Los detectores de minas, cuyo funcionamiento se basa en la variación de un campo magnético provocada por la proximidad de objetos metálicos; estas variaciones se convierten en variaciones eléctricas. Aparatos análogos se utilizan para detectar la presencia de cuerpos metálicos extraños en los barriles de tabaco, los productos alimenticios, la madera, etc., o, incluso, para localizar canalizaciones subterráneas.

4) Los aparatos mezcladores (excepto los que estén especialmente diseñados para el cine, que se clasifican en la partida 90.10), a veces equipados con un amplificador, utilizados en la grabación de sonido para combinar las emisiones de dos o más micrófonos. Los aparatos mezcladores de audio y los ecualizadores también están incluidos aquí.

5) Los aparatos para reducir el ruido, que se utilizan con los aparatos de grabación de sonido.

6) Los eliminadores de escarcha y de vaho de resistencias eléctricas para aeronaves, vehículos de ferrocarril u otros vehículos (incluidos los barcos), con exclusión de los aparatos para ciclos o automóviles de la partida 85.12.

7) Los sincronizadores, que se emplean para sincronizar el régimen de varios alternadores que funcionan en el mismo circuito.

8) Los explosores dinamoeléctricos, para iniciar el fuego de los cebos de minas.

9) Los amplificadores de media o de alta frecuencia (incluidos los amplificadores de medida y los amplificadores de antenas).

10) Las máquinas y aparatos para galvanoplastia, electrólisis o electroforesis (distintos de las máquinas y aparatos de la partida 84.86 e instrumentos de electroforesis de la partida 90.27).

11) Los aparatos de irradiación de rayos ultravioleta, de uso industrial, de utilización general.

12) Los aparatos eléctricos generadores y difusores de ozono, para usos distintos de los terapéuticos (industriales u ozonización de locales).

13) Los módulos electrónicos musicales para su incorporación en diversos artículos utilitarios u otros objetos tales como relojes de pulsera, tazas o tarjetas de felicitación. Estos módulos que suelen estar constituidos por un circuito integrado, una resistencia, un altavoz y una pila de mercurio, contienen programas fijos de música.

14) Los electrificadores de cercas.

15) Los dispositivos infrarrojos sin cable para el mando a distancia de los receptores de televisión, magnetoscopios y otros aparatos eléctricos.

MGEC

11/42

Calle Oriente 233 No. 178, Col. Agrícola Oriental,
Demarcación Territorial Iztacalco, C.P. 08500, Ciudad de México.
Tel. 55 57 01 47 46 ext. 1105

CIUDAD INNOVADORA
Y DE DERECHOS



GOBIERNO DE LA
CIUDAD DE MÉXICO

SECRETARÍA DE ADMINISTRACIÓN Y FINANZAS DE LA CIUDAD DE MÉXICO
Tesorería de la Ciudad de México
Coordinación Ejecutiva de Verificación de Comercio Exterior
Dirección de Procedimientos Legales



2023
AÑO DE
**Francisco
VILLA**
EL REVOLUCIONARIO DEL PUEBLO

Número de orden: CVD0900015/23
Expediente: CPA0900019/23
SAF/TCDMX/CEVCE/DPL/0641/2023

16) Los dispositivos electroluminiscentes, generalmente en forma de bandas, placas o paneles, basados en sustancias electroluminiscentes (por ejemplo, sulfuro de zinc) colocadas entre dos placas de material conductor.

17) Los grabadores digitales de datos de vuelo (grabadores de vuelo) en forma de aparatos electrónicos a prueba de fuego y choques para la grabación continua de determinados parámetros de funcionamiento de las aeronaves durante el vuelo. Están también clasificadas en esta partida las tarjetas llamadas comúnmente "tarjetas inteligentes" que llevan, embebidos en la masa, dos o más circuitos integrados electrónicos (por ejemplo, microprocesadores) en forma de microplaquitas (chips), y con una pista magnética, con excepción de las tarjetas que sólo tengan un único circuito integrado electrónico (partida 85.42). Esta partida no comprende:

a) Los implantes de ion para dopar el semiconductor o los materiales para pantalla plana (partida 84.86);

b) Los aparatos para la deposición física del vapor para la fabricación de las obleas de semiconductor, de los dispositivos de semiconductor, o de los circuitos integrados electrónicos, o dispositivos de visualización (display) de pantalla plana (partida 84.86).

c) Las tarjetas inteligentes "smart cards" (incluso las tarjetas o etiquetas de proximidad) según se definen en la Nota 4 b) de este Capítulo (partida 85.23).

PARTES

Salvo lo dispuesto con carácter general respecto a la clasificación de partes (véanse las Consideraciones Generales de la Sección XVI), están igualmente comprendidas aquí las partes de máquinas y aparatos de esta partida."

- Clasificación arancelaria -
Nivel Subpartida

1.1 Vapeadores (sistemas electrónicos de administración de nicotina).

Ubicada la mercancía en la partida 85.43, la Regla General 6, también contenida en la fracción I, del artículo 2 de la Ley de los Impuestos Generales de Importación y de Exportación, dispone que "La clasificación de mercancías en las subpartidas de una misma partida está determinada legalmente por los textos de estas subpartidas y de las Notas de las subpartidas, así como mutatis mutandis, por las Reglas anteriores, bien entendido que sólo pueden compararse subpartidas del mismo nivel. A los efectos de esta Regla, también se aplican las Notas de Sección y de Capítulo, salvo disposición en contrario." Tomando en consideración que se trata primeramente de "vapeadores (sistemas electrónicos de administración de nicotina)", procede su ubicación en la subpartida de 1er nivel con texto:

8543.40 - "Cigarrillos electrónicos y dispositivos personales de vaporización eléctricos similares."

- Clasificación arancelaria -
Nivel Fracción

1.1 Vapeadores (sistemas electrónicos de administración de nicotina).

Siguiendo con la determinación de la fracción arancelaria, las Reglas Complementarias 1ª y 2ª, inciso d), contenidas en la fracción II del artículo 2 del multicitado ordenamiento establecen respectivamente, que "Las Reglas Generales para la interpretación de la Tarifa de los Impuestos Generales de Importación y de Exportación son igualmente válidas para establecer dentro de cada subpartida la fracción arancelaria aplicable, excepto para la Sección XXII, en la que se clasificarán las mercancías sujetas a operaciones especiales", y que las fracciones se identificarán adicionando al código de las subpartidas un séptimo y octavo dígito, las

12/42

MGE

Calle Oriente 233 No. 178, Col. Agrícola Oriental,
Demarcación Territorial Iztacalco, C.P. 08500, Ciudad de México.
Tel. 55 57 01 47 46 ext. 1105

CIUDAD INNOVADORA
Y DE DERECHOS



GOBIERNO DE LA
CIUDAD DE MÉXICO

SECRETARÍA DE ADMINISTRACIÓN Y FINANZAS DE LA CIUDAD DE MÉXICO
Tesorería de la Ciudad de México
Coordinación Ejecutiva de Verificación de Comercio Exterior
Dirección de Procedimientos Legales



2023
AÑO DE
Francisco
VILLA
AL REVOLUCIONARIO DEL PUEBLO

Número de orden: CVD0900015/23
Expediente: CPA0900019/23
SAF/TCDMX/CEVCE/DPL/0641/2023

cuales estarán ordenadas del 01 al 98, reservando para el 99 para la clasificación de la mercancía que no se cubre en las fracciones específicas. Dado lo anterior, se determina que la fracción arancelaria aplicable a los "Vapeadores (sistemas electrónicos de administración de nicotina)" les compete la fracción arancelaria:

8543.40.01 "Cigarrillos electrónicos y dispositivos personales de vaporización eléctricos o electrónicos similares, incluyendo aquellos novedosos y emergentes que utilicen tabaco calentado, los Sistemas electrónicos de administración de Nicotina (SEAN) Sistemas Similares Sin Nicotina (SSSN), y Sistemas Alternativos de Consumo de Nicotina (SACN) y similares."

Número de Identificación Comercial
(NICO)

1.2 Vapeadores (sistemas electrónicos de administración de nicotina)

Establecida la fracción arancelaria, la Regla Complementaria 10ª, contenida en la fracción II del artículo 2 de la Ley de los Impuestos Generales de Importación y de Exportación; determina que "Se establecerán números de identificación comercial en las que se clasifican las mercancías en función de las fracciones arancelarias y la metodología para la creación y modificación de dichos números, y que la clasificación de las mercancías estará integrada por las fracciones arancelarias y el número de identificación comercial, el cual estará integrado por 2 dígitos, los cuales se colocan en la posición posterior de la fracción arancelaria que corresponda que se declare, y que estarán ordenados de manera progresiva iniciando del 00 al 99". Por lo que respecta a la mercancía consistente en "Vapeadores (sistemas electrónicos de administración de nicotina)", no cuentan con número de identificación comercial, por considerarse prohibida la importación de dicha mercancía de conformidad con la Ley de los Impuestos Generales de Importación y de Exportación vigente publicada en el Diario Oficial de la Federación el 07 de junio de 2022.

"INVENTARIO"

Descripción de la mercancía	CASO ÚNICO
Unidad de medida	13,430 Piezas
Marca	Bang, Elfbar, Ignite, Iplay, Iplay Air, Iplay Max, Iplay Xbox, Lost Mary, Masking, Mlife, Moti, Puff Max, Relx, Waka y Waka Solo
Tipo	Varios tipos
Modelo	Sin modelo
Origen	China
Fracción Arancelaria con Número de Identificación Comercial	8543.40.01
Normas Oficiales Mexicanas (Según fracción arancelaria)	Exento
Condiciones de la mercancía	Nuevo

MGEC

13/42

Calle Oriente 233 No. 178, Col. Agrícola Oriental,
Demarcación Territorial Iztacalco, C.P. 08500, Ciudad de México.
Tel. 55 57 01 47 46 ext. 1105.

CIUDAD INNOVADORA
Y DE DERECHOS



GOBIERNO DE LA
CIUDAD DE MÉXICO

SECRETARÍA DE ADMINISTRACIÓN Y FINANZAS DE LA CIUDAD DE MÉXICO
Tesorería de la Ciudad de México
Coordinación Ejecutiva de Verificación de Comercio Exterior
Dirección de Procedimientos Legales



2023
AÑO DE
**Francisco
VILLA**
EL REVOLUCIONARIO DEL PUEBLO

Número de orden: CVD0900015/23
Expediente: CPA0900019/23
SAF/TCDMX/CEVCE/DPL/0641/2023

Descripción de la mercancía	CASO ÚNICO
Valor Aduana	\$3,383,137.50 (Tres millones trescientos ochenta y tres mil ciento treinta y siete pesos 50/100 M.N.)
IGI (Según fracción arancelaria)	PROHIBIDA

Mercancías sujetas al cumplimiento de Normas Oficiales Mexicanas.

I-La mercancía clasificada en la fracción arancelaria 8543.40.01, del Caso Único no se encuentra sujeta al cumplimiento de Normas Oficiales Mexicanas de información comercial debido a que la importación y exportación de dicha mercancía se encuentra PROHIBIDA de conformidad con la Ley de los Impuestos Generales de Importación y de Exportación, publicada en el Diario Oficial de la Federación el 07 de junio de 2022.

Mercancías sujetas al pago del Impuesto General de Importación (IGI).

I-La mercancía clasificada en la fracción arancelaria 8543.40.01, del Caso Único no se encuentra sujeta al pago del Impuesto General de Importación (IGI) debido a que la importación y exportación de dicha mercancía se encuentra PROHIBIDA de conformidad con la Ley de los Impuestos Generales de Importación y de Exportación, publicada en el Diario Oficial de la Federación el 07 de junio de 2022.

Base Gravable del Impuesto General de Importación.

1. Determinación de la Base Gravable del Impuesto General de Importación conforme al Valor de transacción de mercancías importadas, previsto en el artículo 64 de la Ley Aduanera vigente.

La Subdirección del Recinto Fiscal, requirió a la Dirección de Procedimientos Legales, mediante oficio número SAF/TCDMX/CEVCE/SRF/158/2023, con fecha 23 de mayo de 2023, "...que en caso de que el contribuyente haya presentado documentación, la misma sea remitida a esta Subdirección del Recinto Fiscal...", en ese sentido, la Dirección de Procedimientos Legales, remitió oficio número SAF/TCDMX/CEVCE/DPL/0606/2023 con fecha 23 de mayo de 2023, informando que dentro de las constancias que integran el expediente citado no se encuentra anexa documental alguna presentada por el C. Propietario, poseedor y/o tendero, con las que se pueda desvirtuar las irregularidades que dieron lugar al embargo de las mercancías de origen y procedencia extranjera.

Derivado de lo anterior, la ausencia de documentación comprobatoria de venta para la exportación a territorio nacional de la mercancía objeto de valoración, por compra efectuada por el importador, como condición ineludible para considerar el precio pagado, según se desprende de lo dispuesto en el tercer párrafo del artículo 64 de la Ley Aduanera, así como la ausencia de datos objetivos y cuantificables impide aplicar el Valor de Transacción previsto en el artículo 64 de la Ley Aduanera, por lo que se procede a descartar el método, siguiendo con el análisis de los siguientes métodos.

2. Determinación de la Base Gravable del Impuesto General de Importación con arreglo en lo previsto en la fracción I del artículo 71 de la Ley Aduanera, conforme al Valor de transacción de mercancías idénticas, en los términos señalados en el artículo 72 de la Ley Aduanera vigente.

14/42

MGE

Calle Oriente 233 No. 178, Col. Agrícola Oriental,
Demarcación Territorial Iztacalco, C.P. 08500, Ciudad de México.
Tel. 55 57 01 47 46 ext. 1105

CIUDAD INNOVADORA
Y DE DERECHOS



GOBIERNO DE LA
CIUDAD DE MÉXICO

SECRETARÍA DE ADMINISTRACIÓN Y FINANZAS DE LA CIUDAD DE MÉXICO
Tesorería de la Ciudad de México
Coordinación Ejecutiva de Verificación de Comercio Exterior
Dirección de Procedimientos Legales



2023
AÑO DE
Francisco
VELA

Número de orden: CVD0900015/23
Expediente: CPA0900019/23
SAF/TCDMX/CEVCE/DPL/0641/2023

Por lo que toca a este método de valor de transacción de mercancías idénticas, conforme lo dispone el segundo párrafo del artículo 72 de la Ley Aduanera, se hace necesario, para tener en cuenta cualquier diferencia en el nivel y la cantidad entre las transacciones objeto de comparación, hacer dichos ajustes sobre la base de datos comprobados que demuestren que son razonables y exactos, procedimiento que no es posible llevar a cabo, en virtud de no contar con antecedentes comprobados sobre mercancías idénticas, en términos del quinto párrafo del artículo 72 de la Ley Aduanera, que hayan sido importadas conforme al valor de transacción, y que cubran los requerimientos antes citados, con fundamento en lo dispuesto en el artículo 129 del Reglamento de la Ley Aduanera, al no existir información suficiente para determinar los ajustes respectivos y tomar en cuenta las diferencias correspondientes a nivel comercial o a la cantidad, el Valor en Aduana no puede ser determinado con base en el valor de transacción de mercancías idénticas, por lo que se procede, en términos del artículo 71 de la Ley Aduanera, a estudiar la aplicabilidad del método de Valor de Transacción de Mercancías Similares, referido en la fracción II del citado artículo 71, conforme a su regulación contenida en el artículo 73 de la Ley Aduanera.

3. Determinación de la Base Gravable del Impuesto General de Importación con arreglo en lo previsto en la fracción II del artículo 71 de la Ley Aduanera, conforme al Valor de transacción de mercancías similares, en los términos señalados en el artículo 73 de la Ley Aduanera vigente.

En igual forma, por lo que toca a este método de valor de transacción de mercancías similares, conforme lo dispone el segundo párrafo del artículo 73 de la Ley Aduanera, es necesario, para ajustar cualquier diferencia en el nivel y la cantidad entre las transacciones objeto de comparación, hacer dichos ajustes sobre la base de datos comprobados que demuestren que son razonables y exactos, procedimiento que no es posible llevar a cabo, en virtud de no contar con antecedentes comprobados sobre mercancías similares, en términos del quinto párrafo del artículo 73 de la Ley Aduanera, que hayan sido importadas conforme al valor de transacción, y que cubran los requerimientos antes referidos, con arreglo a lo dispuesto en el artículo 129 del Reglamento de la Ley Aduanera, al no existir información suficiente para determinar los ajustes respectivos y tomar en cuenta las diferencias correspondientes a nivel comercial o a la cantidad, el Valor en Aduana no puede ser determinado con base en el valor de transacción de mercancías similares, por lo que se procede, en términos del artículo 71 de la Ley Aduanera, a estudiar la aplicabilidad del método de Valor de Precio Unitario de Venta, referido en la fracción III del citado 71, conforme a su regulación contenida en el artículo 74 de la Ley Aduanera.

4. Determinación de la Base Gravable del Impuesto General de Importación con arreglo en lo previsto en la fracción III del artículo 71 de la Ley Aduanera, conforme al Valor precio Unitario de Venta, en los términos señalados en el artículo 74 de la Ley Aduanera vigente.

Atendiendo a la hipótesis normativa prevista en la fracción I del artículo 74 de la Ley Aduanera, que refiere a la determinación de la Base Gravable del Impuesto General de Importación mediante la aplicación o del método de precio unitario de venta de mercancías que son vendidas en el mismo estado en que fueron importadas, ya se trate de las mercancías objeto de valoración o bien sean idénticas o similares, estimadas como tales en términos de lo dispuesto en el quinto párrafo del artículo 72 de la Ley Aduanera, para idénticas, o bien en los términos del quinto párrafo del artículo 73, del mismo ordenamiento legal respecto a similares, el no contar con datos objetivos y cuantificables que permitan efectuar las deducciones previstas en el artículo 75 de la misma Ley según remite el propio artículo 74 en cita, hace que el valor en aduana de la mercancía en mérito, no pueda ser determinado de conformidad con el método de precio unitario de venta, por lo que, conforme a lo establecido en el primer párrafo del artículo 71 de la Ley Aduanera, se procede a analizar la aplicación del siguiente método denominado valor reconstruido de las mercancías importadas conforme a lo establecido en el artículo 77 de la Ley Aduanera, en términos de la fracción IV del referido artículo 71.

Calle Oriente 233 No. 178, Col. Agrícola Oriental,
Demarcación Territorial Iztacalco, C.P. 08500, Ciudad de México.
Tel. 55 57 01 47 46 ext. 1105

CIUDAD INNOVADORA
Y DE DERECHOS



GOBIERNO DE LA
CIUDAD DE MÉXICO

SECRETARÍA DE ADMINISTRACIÓN Y FINANZAS DE LA CIUDAD DE MÉXICO
Tesorería de la Ciudad de México
Coordinación Ejecutiva de Verificación de Comercio Exterior
Dirección de Procedimientos Legales



2023
Año de
**Francisco
VILLA**
EL REVOLUCIONARIO DEL PUEBLO

Número de orden: CVD0900015/23
Expediente: CPA0900019/23
SAF/TCDMX/CEVCE/DPL/0641/2023

5. Determinación de la Base Gravable del Impuesto General de Importación con arreglo en lo previsto en la fracción IV del artículo 71 de la Ley Aduanera, conforme al Valor reconstruido de las mercancías, en los términos señalados en el artículo 77 de la Ley Aduanera vigente

Atendiendo a lo dispuesto en la fracción I del artículo 77 de la Ley Aduanera, con relación al primer párrafo del mismo precepto, para los efectos de la legal aplicación de este método de valor reconstruido de las mercancías, se deberán sumar los elementos relacionados con "el costo o valor de los materiales y de la fabricación u otras operaciones efectuadas para producir las mercancías importadas, determinado con base en la contabilidad comercial del productor". Es el caso que, por lo que este método resulta inaplicable, pues no es posible acceder a esa información en virtud de tratarse de un productor domiciliado en el extranjero, en tal virtud, con arreglo a lo dispuesto en el artículo 71 de la Ley Aduanera, en virtud de la aplicación de los métodos ahí referidos en orden sucesivo y por exclusión, toda vez que el método del Valor Reconstruido de las mercancías ha quedado excluido, se procede a la determinación de la base gravable del Impuesto General de Importación mediante el método de Valor establecido en el artículo 78 de la Ley Aduanera, según refiere la fracción V del artículo 71 de la misma Ley.

6. Determinación de la Base Gravable del Impuesto General de Importación con arreglo a lo previsto en la fracción V del artículo 71 de la Ley Aduanera, conforme al método establecido en el artículo 78 de la Ley Aduanera vigente.

Con arreglo a lo previsto en el primer párrafo del artículo 78 de la Ley Aduanera, en virtud de que la Base Gravable del Impuesto General de Importación no puede determinarse con arreglo a los métodos a que se refieren los artículos 64 y 71, fracciones I, II, III y IV de la misma Ley, se procederá a la determinación de la base gravable aplicando los métodos señalados en esos artículos, en orden sucesivo y por exclusión, con mayor flexibilidad, conforme a criterios razonables y compatibles con los principios y disposiciones legales, sobre la base de los datos disponibles en territorio nacional.

En este orden, se procede al análisis metodológico del Valor de Transacción, previsto en el referido artículo 64 de la Ley Aduanera, en los términos citados según lo dispuesto en el referido artículo 78.

7. A efecto de determinar la Base Gravable del Impuesto General de Importación, conforme al método de Valor de Transacción establecido en el artículo 64 de la Ley Aduanera, con arreglo a lo previsto en el artículo 78 de la Ley Aduanera vigente.

Como fue expuesto en el numeral 1, la ausencia de documentación comprobatoria de venta para la exportación a territorio nacional de la mercancía objeto de valoración, por compra efectuada por el importador, como condición ineludible para considerar el precio pagado, según se desprende de lo dispuesto en el tercer párrafo del artículo 64 de la Ley Aduanera, así como la ausencia de datos objetivos y cuantificables respecto de los cargos que deban sumarse al precio pagado establecidos en el artículo 65 de la Ley Aduanera, con fundamento en lo dispuesto en el artículo 113 del Reglamento de la Ley Aduanera, no puede determinarse la base gravable del Impuesto General de Importación, conforme al método del valor de transacción, por lo que la ausencia de datos objetivos y cuantificables relacionados con la venta para exportación a territorio nacional de la mercancía en mérito impide, de cualquier forma razonable, considerar como aplicable el Valor de Transacción previsto en el artículo 64 de la Ley Aduanera, ni aún en términos de lo establecido en el artículo 78 de la misma Ley, por lo que se procede, con arreglo a lo previsto en el mismo artículo 78, a analizar la aplicación del método de Valor de Transacción de Mercancías Idénticas, regulado en el artículo 72 de la Ley Aduanera, aplicado conforme a lo dispuesto en el artículo 78 de la misma Ley.

8. Determinación de la Base Gravable del Impuesto General de Importación, conforme al método de Valor de Transacción de mercancías idénticas, establecido en el artículo 72 de la Ley Aduanera, con arreglo a lo previsto en el artículo 78 de la Ley Aduanera vigente.



GOBIERNO DE LA
CIUDAD DE MÉXICO

SECRETARÍA DE ADMINISTRACIÓN Y FINANZAS DE LA CIUDAD DE MÉXICO
Tesorería de la Ciudad de México
Coordinación Ejecutiva de Verificación de Comercio Exterior
Dirección de Procedimientos Legales



2023
AÑO DE
Francisco
VILLA
EL REVOLUCIONARIO DEL PUEBLO

Número de orden: CVD0900015/23
Expediente: CPA0900019/23
SAF/TCDMX/CEVCE/DPL/0641/2023

Atendiendo a los requisitos de identidad de las mercancías establecidos en el quinto párrafo del artículo 72 de la Ley Aduanera, es de observarse que, si para que una mercancía pueda considerarse como idéntica, ésta, además de haber sido producida en el mismo país que la de objeto de valoración, debe ser igual en todo "incluidas sus características físicas, calidad, marca y prestigio comercial", es el caso que, el no contar con información suficiente que permita efectuar, conforme a criterios flexibles los ajustes a que refiere el segundo párrafo del artículo 72 en referencia, con fundamento en lo dispuesto en el artículo 129 del Reglamento de la Ley Aduanera, no es posible determinar la Base Gravable del Impuesto General de Importación de la mercancía en mérito conforme al método de valor de transacción de mercancías idénticas, según lo dispuesto en el artículo 72 de la Ley Aduanera, aplicado en términos del artículo 78 de la misma Ley, por lo que se procede al análisis de la determinación de esa base gravable conforme al Valor de Transacción de mercancías similares regulado en el artículo 73 de la Ley Aduanera, aplicado en términos del artículo 78 del mismo ordenamiento legal Aduanero.

9. Determinación de la Base Gravable del Impuesto General de Importación, conforme al método de Valor de Transacción de mercancías similares, establecido en el artículo 73 de la Ley Aduanera, con arreglo a lo previsto en el artículo 78 de la Ley Aduanera vigente.

Con base en la flexibilidad que respecto a los requisitos de similitud previstos en el artículo 73 de la Ley Aduanera, que posibilita la aplicación del método de Valor de Transacción de Mercancías similares en términos del artículo 78 de la misma Ley, y considerando que este artículo establece el requisito de que los datos que se empleen para la determinación de la base gravable del Impuesto General de Importación, sean disponibles en territorio nacional, se asume lo siguiente: es compatible con los principios y disposiciones legales, así como razonable, según refiere el artículo 78 de la Ley Aduanera, considerar que, conforme a lo dispuesto en el quinto párrafo del artículo 73 de la Ley Aduanera, el requisito esencial de similitud entre mercancías es la semejanza en características y composición que les permita cumplir las mismas funciones y ser, sobre todo, "comercialmente intercambiables", no obstante, sin embargo, el no contar con información proveniente de la determinación de un valor de transacción al que pudieran hacerse los ajustes correspondientes, con arreglo a lo dispuesto en el artículo 129 del Reglamento de la Ley Aduanera, este método de Valor de Transacción de mercancías similares, regulado en el artículo 73 de la Ley Aduanera, no puede ser aplicado ni aún en los términos establecidos en el artículo 78 de la misma Ley, por lo que se procede al análisis de la determinación de la base gravable del Impuesto General de Importación conforme al método de precio unitario de venta, referido en la fracción III del artículo 71 de la Ley Aduanera, aplicado con arreglo a lo establecido en el artículo 78 de la misma Ley.

10. Determinación de la Base Gravable del Impuesto General de Importación, conforme al método de Valor precio Unitario de Venta, establecido en el artículo 74 de la Ley Aduanera, con arreglo a lo previsto en el artículo 78 de la Ley Aduanera vigente.

Atendiendo a todos los anteriores métodos señalados, se deduce que el método a aplicar para la determinación de la Base Gravable del Impuesto General de Importación, es conforme al método de Valor de precio unitario de venta, establecido en el artículo 74 de la Ley Aduanera, con arreglo a lo previsto en el artículo 78 de la Ley Aduanera vigente, en ese sentido, el valor deberá ser el precio al que las mercancías similares se vendan en la fecha en que la Autoridad realizó el embargo precautorio de la mercancía o en "un momento aproximado", es decir, en un período no mayor a noventa días anteriores o posteriores, como lo señalan los artículos 56 y 76 de la Ley invocada, en virtud de ser consistente con los principios legales, atendiendo a lo previsto en el "Acuerdo Relativo a la aplicación del artículo VII del Acuerdo General sobre Aranceles Aduaneros y Comercio" de 1994 (GATT), publicado en el Diario Oficial de la Federación de fecha 30 de diciembre de 1994, mismo en el que fue publicado el decreto de promulgación de acta final de la Ronda de Uruguay, por la que se establece la Organización Mundial de Comercio (OMC), y que, para efectos de la práctica administrativa, constituye una fuente formal de derecho aduanero en materia de valoración Aduanera, en concordancia con la prohibición prevista en el artículo 7, párrafo 2, inciso c) del citado Acuerdo de emplear, entre otros conceptos, el precio de mercancías en mercado nacional del país exportador, resulta consistente con ese principio, y para que se cumpla con el requisito esencial para la aplicación de este método de Valor de Precio Unitario de Venta, previsto y regulado en el artículo 74 de la Ley Aduanera, que el precio a que se vendan después de la importación, sea precisamente el precio de mercancías en el mercado nacional del país importador en el que se

MGE

17/42

Calle Oriente 233 No. 178, Col. Agrícola Oriental,
Demarcación Territorial Iztacalco, C.P. 08500, Ciudad de México.
Tel. 55 57 01 47 46 ext. 1105

CIUDAD INNOVADORA
Y DE DERECHOS



GOBIERNO DE LA
CIUDAD DE MÉXICO

SECRETARÍA DE ADMINISTRACIÓN Y FINANZAS DE LA CIUDAD DE MÉXICO
Tesorería de la Ciudad de México
Coordinación Ejecutiva de Verificación de Comercio Exterior
Dirección de Procedimientos Legales

Número de orden: CVD0900015/23
Expediente: CPA0900019/23
SAF/TCDMX/CEVCE/DPL/0641/2023



emplee, por lo que, en una aplicación flexible, conforme a criterios razonables y compatibles con los principios y disposiciones legales, sobre la base de datos disponibles en territorio nacional, según precisa el artículo 78 de la Ley Aduanera el valor se determinó efectuando una investigación de mercado en territorio nacional.

Derivado de lo anterior, el valor deberá ser el precio al que mercancías similares se vendan en la fecha en que la Autoridad realizó el embargo precautorio de la mercancía o en "un momento aproximado", es decir, en un período no mayor a noventa días anteriores o posteriores, como lo señalan los artículos 56 y 76 de la Ley invocada. Por lo que en todos los casos se consideraron los precios a los que se comercializan en el mercado mercancías similares, por lo cual se realizó una investigación el día 22 y 23 de mayo de 2023, en las tiendas en línea, atendiendo a que son mercancías que se venden en territorio nacional, cumpliendo con el periodo establecido expuesto anteriormente, así como por tratarse de tiendas a las que se recurren con mayor frecuencia, tomando en cuenta que las tiendas en línea donde se comercializan las mercancías venden el mayor número de unidades, esto es, el precio unitario que se tomó en consideración, es el de la mercancía comercialmente intercambiable a mayor número de unidades con el público en general dentro del territorio nacional, considerando la utilidad y la funcionalidad para el que fueron hechas las mercancías; ahora bien el método que es utilizado es el señalado en el artículo 78 de la Ley Aduanera, siendo considerable para este método el mayor número de unidades al que se venden en territorio nacional, en el mismo estado en que son importadas, por ser un método más flexible y no un método estricto.

Es importante tener en consideración las siguientes tesis:

"DETERMINACIÓN DEL VALOR EN ADUANA DE LA MERCANCÍA MATERIA DE UN PROCEDIMIENTO ADMINISTRATIVO. REQUISITOS QUE DEBE SATISFACER LA RESOLUCIÓN RELATIVA EMITIDA CON BASE EN INFORMACIÓN OBTENIDA DE UNA CONSULTA A INTERNET, A EFECTO DE RESPETAR EL DERECHO A LA SEGURIDAD JURÍDICA DEL PARTICULAR.

La información generada o comunicada por medio del sistema mundial de disseminación y obtención de datos denominado "Internet", constituye un adelanto tecnológico que cada día forma parte de la práctica jurídica y es aceptado acudir a ese medio para obtener información y fundamentar una resolución, por lo que los datos consultados vía "Internet" pueden utilizarse por la autoridad aduanera para determinar el valor en aduana de la mercancía materia de un procedimiento administrativo; sin embargo, como dicha información no es permanente ni estática, sino efímera y cambiante, lo que inclusive imposibilita su ulterior consulta, a efecto de respetar el derecho a la seguridad jurídica del particular y no dejarlo en estado de indefensión, si la autoridad mencionada decide realizar una consulta de información contenida en "Internet" y seleccionar la comprendida en una página web para los efectos señalados, debe indicar la dirección electrónica de donde la obtuvo y la fecha en que llevó a cabo la consulta respectiva, además de imprimir y certificar el contenido de aquella para demostrar que, al menos en la fecha en que afirma que hizo la consulta, existían en "Internet" los elementos que le sirvieron de base para valorar la mercancía materia del procedimiento administrativo.

SEGUNDO TRIBUNAL COLEGIADO EN MATERIAS PENAL Y ADMINISTRATIVA DEL DÉCIMO SÉPTIMO CIRCUITO.

Amparo directo 421/2015. Juan Manuel Delgado Cardoza. 14 de abril de 2016. Unanimidad de votos. Ponente: José Octavio Rodarte Ibarra. Secretaria: Diana Elizabeth Gutiérrez Espinoza."

"SEGUNDO TRIBUNAL COLEGIADO EN MATERIAS PENAL Y ADMINISTRATIVA DEL DÉCIMO SÉPTIMO CIRCUITO.

Amparo directo 421/2015. Juan Manuel Delgado Cardoza. 14 de abril de 2016. Unanimidad de votos. Ponente: José Octavio Rodarte Ibarra. Secretaria: Diana Elizabeth Gutiérrez Espinoza."

18/12

MGEG

Calle Oriente 233 No. 178, Col. Agrícola Oriental,
Demarcación Territorial Iztacalco, C.P. 08500, Ciudad de México.
Tel: 55 57 01 47 46 ext. 1105

CIUDAD INNOVADORA
Y DE DERECHOS



GOBIERNO DE LA
CIUDAD DE MÉXICO

SECRETARÍA DE ADMINISTRACIÓN Y FINANZAS DE LA CIUDAD DE MÉXICO
Tesorería de la Ciudad de México
Coordinación Ejecutiva de Verificación de Comercio Exterior
Dirección de Procedimientos Legales



2023
AÑO DE
**Francisco
VILLA**
LA REVOLUCIÓN EN LA PUEBLA

Número de orden: CVD0900015/23
Expediente: CPA0900019/23
SAF/TCDMX/CEVCE/DPL/0641/2023

Suprema Corte de Justicia de la Nación. Registro digital: 186243. Instancia: Tribunales Colegiados de Circuito Novena Época Materias(s): Civil Tesis: V.3o.10 C Fuente: Semanario Judicial de la Federación y su Gaceta. Tomo XVI, Agosto de 2002, página 1306 Tipo: Aislada INFORMACIÓN PROVENIENTE DE INTERNET. VALOR PROBATORIO. El artículo 188 del Código Federal de Procedimientos Civiles, de aplicación supletoria a la Ley de Amparo, en términos de lo previsto en el diverso artículo 2o. de este ordenamiento legal, dispone: "Para acreditar hechos o circunstancias en relación con el negocio que se ventila, pueden las partes presentar fotografías, escritos o notas taquigráficas, y, en general, toda clase de elementos aportados por los descubrimientos de la ciencia."; asimismo, el diverso artículo 210-A, párrafo primero, de la legislación que se comenta, en lo conducente, reconoce como prueba la información generada o comunicada que conste en medios electrónicos, ópticos o en cualquiera otra tecnología; ahora bien, entre los medios de comunicación electrónicos se encuentra "internet", que constituye un sistema mundial de disseminación y obtención de información en diversos ámbitos y, dependiendo de esto último, puede determinarse el carácter oficial o extraoficial de la noticia que al efecto se recabe, y como constituye un adelanto de la ciencia, procede, en el aspecto normativo, otorgarle valor probatorio idóneo. TERCER TRIBUNAL COLEGIADO DEL QUINTO CIRCUITO. Amparo en revisión 257/2000. Bancomer, S.A., Institución de Banca Múltiple, Grupo Financiero. 26 de junio de 2001. Unanimidad de votos. Ponente: Epicteto García Báez."

Respecto del inventario del Acta de Inicio de Procedimiento Administrativo en Materia Aduanera, que contiene el Caso Único descritas como: vapeador, origen China, marca Puff max, contenido 11 ml, tipo Aloe Grape, Banana Ice, Clear y Pineapple Mango Orange, estado nuevo, vapeador, origen China, marca Waka, Bang, Lost Mary, Elfbar, contenido 12 ml, 13ml y 13.5 ml, tipo aloe grape, apple cantaloupe, apple ice, apple ice cherry ice, apple ice guava, apple source, apple strawberry watermelon, banana cherry, banana cherry dragon fruit, banana coconut, banana freeze, banana ice, banana ice gummy bear, blackberry apple source, blackberry frozen, blackcurrant, blueberry rainbow, blue cotton candy, blue raspberry, blue razz, blue razz ice, blue razz lemonade, blue rush ice, blue storm, blueberry dream, blueberry raspberry, bluecurrant, bubblegum lychee ice, cherry bomb, cherry ice, cherry lime, cigar cream tobacco, clear, coco strawberry, coconut ice, cola ice, cool mint, cool mint aloe grape, cotton candy, creamy strawberry, crispy apple, cucumber ice, double apple, dragon fruit banana berry, energy drink, energy juice, fantasy cherry, fresh mint, grape, grape ice, grape paradise, grape strawberry, grapes strawberry, green apple, green apple kiwi, green apple peach kiwi, guava kiwi strawberry, guava raspberry, gummy bear, hami melon strawberry ice cream, havana tobacco, honeydew melon ice, ice black tea, ice coke, ice cream, ice tangerine, juice rum, juicy peach, kiwi dragon fruit berry, kiwi guava passion fruit, kiwi lemonade, kiwi watermelon, lemon berry, lemon blueberry raze, lemon ice, lemon passion fruit, lemon tart, lush ice, lychee burst, lychee orange, mango, mango guava, mango ice, mango ice lemon soda, mango melon aloe, mango orange, mango peach, melon aloe vera, melon cocktail, melon coconut, melon ice, menthol, mint, mixed berries, mungbean ice latte coffee, omg, orange ice, orange soda, passion fruit pineapple, peach, peach cantaloupe papaya, peach grape, peach ice, peach ice orange soda, peach mango, peach mint, pinacolada, pineapple, pineapple coconut, pineapple grapefruit, pineapple ice, pineapple lemonade, pineapple mango, pineapple mango orange, pineapple passion, pineapple slice, pinenana melon, pink lemonade, pineapple orange guava, rainbow candy, raspberry watermelon, raspberry coke, raspberry orange ice, raspberry watermelon, raspberry orange ice, red apple, red raz passion fruit, sakura grape, smooth yogurt, sour apple, sour apple melon, sour orange raspberry, sour raspberry, spearmint, strawberry banana, strawberry banana ice, strawberry guava ice, strawberry ice, strawberry ice cream, strawberry kiwi, strawberry litchi, strawberry lychee, strawberry mango, strawberry pinacolada, strawberry watermelon, strawberry watermelon peach, strawlychee watermelon, strawnana, tobacco, tropical rainbow blast, vanilla ice cream, watermelon, watermelon chill y watermelon ice, estado nuevo, vapeador, origen China, marca Bang y Masking, contenido 3.5 ml, tipo aloe grape, apple cantaloupe, apple ice, apple ice cherry ice, apple ice guava, apple source, apple strawberry watermelon, banana cherry, banana cherry dragon fruit, banana coconut, banana freeze, banana ice, banana ice gummy bear, blackberry apple source, blackberry frozen, blackcurrant, blueberry rainbow, blue cotton candy, blue raspberry, blue razz, blue razz ice, blue razz lemonade, blue rush ice, blue storm, blueberry dream, blueberry raspberry, bluecurrant, bubblegum lychee ice, cherry bomb, cherry ice, cherry lime, cigar cream tobacco, clear, coco strawberry, coconut ice, cola ice, cool mint, cool mint alo, grape, cotton candy, creamy strawberry, crispy apple, cucumber ice, double apple, dragon fruit banana berry, energy, drink, energy juice, fantasy cherry, fresh mint, grape, grape ice, grape paradise, grape strawberry, grapes strawberry, green apple, green apple kiwi, green apple peach kiwi, guava kiwi strawberry,

19/42

MGEg

Calle Oriente 233 No. 178, Col. Agrícola Oriental,
Demarcación Territorial Iztacalco, C.P. 08500, Ciudad de México.
Tel. 55 57 01 47 46 ext. 1105

CIUDAD INNOVADORA
Y DE DERECHOS



GOBIERNO DE LA
CIUDAD DE MÉXICO

SECRETARÍA DE ADMINISTRACIÓN Y FINANZAS DE LA CIUDAD DE MÉXICO
Tesorería de la Ciudad de México
Coordinación Ejecutiva de Verificación de Comercio Exterior
Dirección de Procedimientos Legales



2023
AÑO DE
Francisco
VILLA
EL REVOLUCIONARIO DEL PUEBLO

Número de orden: CVD0900015/23
Expediente: CPA0900019/23
SAF/TCDMX/CEVCE/DPL/0641/2023

guava raspberry, gummy bear, hami melon strawberry ice cream, havana tobacco, honeydew melon ice, ice black tea, ice coke, ice cream, ice tangerine, juice rum, juicy peach, kiwi dragon fruit berry, kiwi guava passion fruit, kiwi lemonade, kiwi watermelon, lemon berry, lemon blueberry raze, lemon ice, lemon passion fruit, lemon tart, lush ice, lychee burst, lychee orange, mango, mango guava, mango ice, mango ice lemon soda, mango melon aloe, mango orange, mango peach, melon aloe vera, melon cocktail, melon coconut, melon ice, menthol, mint, mixed berries, mungbean ice latte coffee, omg, orange ice, orange soda, passion fruit pineapple, peach, peach cantaloupe papaya, peach grape, peach ice, peach ice orange soda, peach, mango, peach mint, pinacolada, pineapple, pineapple coconut, pineapple grapefruit, pineapple ice, pineapple lemonade, pineapple, mango, pineapple mango orange, pineapple passion, pineapple slice, pinenana melon, pink lemonade, pineapple orange guava, rainbow candy, raspberry watermelon, raspberry coke, raspberry orange ice, raspberry watermelon, raspberry orange ice, red apple, red raz passion fruit, sakura grape, smooth yogurt, sour apple, sour apple melon, sour orange raspberry, sour raspberry, spearmint, strawberry banana, strawberry banana ice, strawberry guava ice, strawberry ice, strawberry ice cream, strawberry kiwi, strawberry litchi, strawberry lychee, strawberry mango, strawberry pinacolada, strawberry watermelon, strawberry watermelon peach, strawlychee watermelon, strawnana, tobacco, tropical rainbow blast, vanilla ice cream, watermelon, watermelon chill, watermelon ice, watermelon ice cola ice y zero cigar cream tobacco, estado nuevo vypeador, origen China, marca iplay y iplay max, contenido 8 ml, tipo aloe grape, apple cantaloupe, apple ice, apple ice cherry ice, apple ice guava, apple source, apple strawberry watermelon, banana cherry, banana cherry dragon fruit, banana coconut, banana freeze, banana ice, banana ice gummy bear, blackberry apple source, blackberry frozen, blackcurrant, blueberry rainbow, blue cotton candy, blue raspberry, blue razz, blue razz ice, blue razz lemonade, blue rush ice, blue storm, blueberry dream, blueberry raspberry, bluecurrant, bubblegum lychee ice, cherry bomb, cherry ice, cherry lime, cigar cream tobacco, clear, coco strawberry, coconut ice, cola ice, cool mint, cool mint aloe grape, cotton candy, creamy strawberry, crispy apple, cucumber ice, double apple, dragon fruit banana berry, energy drink, energy juice, fantasy cherry, fresh mint, grape, grape ice, grape paradise, grape strawberry, grapes strawberry, green apple, green apple kiwi, green apple peach kiwi, guava kiwi strawberry, guava raspberry, gummy bear, hami melon strawberry ice cream, havana tobacco, honeydew melon ice, ice black tea, ice coke, ice cream, ice tangerine, juice rum, juicy peach, kiwi dragon fruit berry, kiwi guava passion fruit, kiwi lemonade, kiwi watermelon, lemon berry, lemon blueberry raze, lemon ice, lemon passion fruit, lemon tart, lush ice, lychee burst, lychee orange, mango, mango guava, mango ice, mango ice lemon soda, mango melon aloe, mango orange, mango peach, melon aloe vera, melon cocktail, melon coconut, melon ice, menthol, mint, mixed berries, mungbean ice latte coffee, omg, orange ice, orange soda, passion fruit pineapple, peach, peach cantaloupe papaya, peach grape, peach ice, peach ice orange soda, peach mango, peach mint, pinacolada, pineapple, pineapple coconut, pineapple grapefruit, pineapple ice, pineapple lemonade, pineapple mango, pineapple mango orange, pineapple, passion, pineapple slice, pinenana melon, pink lemonade, pineapple orange guava, rainbow candy, raspberry, watermelon, raspberry coke, raspberry orange ice, raspberry watermelon, raspberry orange ice, red apple, red raz passion fruit, sakura grape, smooth yogurt, sour apple, sour apple melon, sour orange raspberry, sour raspberry, estado nuevo; apreciándose a simple vista que las mercancías objeto de valoración se tratan de mercancías nuevas, la valoración se realiza con los elementos que permite el artículo 73 de la Ley Aduanera, esto es, por su descripción y características, de lo anteriormente expuesto se procede a realizar una investigación vía Internet en la página electrónica <https://lavaperia.com/>, la cual cuenta con diferentes sucursales en la República Mexicana, las cuales se encuentran abiertas al público en general, por lo que se tomarán de referencia solo tres de ellas: San Pedro Garza García (Plaza Elilón) Av. Manuel Gómez Morín 918, local 57, Plaza Elilón, Monterrey (Plaza la Silla) Eugenio Garza Sada 3755, plaza la silla local 27 y Tampico (Matriz) Ebano 107 esquina con lomas de rosales, local 2 donde se encontraron: vapeador, estado nuevo, marca Daze, contenido 11 ml con un precio de \$350.00 (Trescientos cincuenta pesos 00/100 M.N.), vapeador, estado nuevo, marca Juicy, contenido 12 ml con un precio de \$350.00 (Trescientos cincuenta pesos 00/100 M.N.), vapeador, estado nuevo, marca Maskking, contenido 3.5 ml con un precio de \$290.00 (Doscientos noventa pesos 00/100 M.N.), vapeador, estado nuevo, marca Maskking, contenido 3.5 ml con un precio de \$400.00 (Cuatrocientos pesos 00/100 M.N.), las mercancías consideradas son tomando en cuenta tiendas en línea donde se comercializan las mercancías que venden el mayor número de unidades con el público en general dentro del territorio nacional a personas que no se encuentran vinculadas con los vendedores de las mercancías al primer nivel comercial después de la importación, tomando en consideración que entre ambos productos existen las mismas características que son vapeadores, los cuales se tratan de sistemas electrónicos de administración de nicotina, cuentan con la misma función ya que poseen mismas especificaciones y características, cuentan con el mismo prestigio comercial debido a que se adquieren con una aceptación en el mercado para ser adquiridos, asimismo los vaporizadores con los que se compara cuentan con una marca comercial lo

20/42

MGE

Calle Oriente 233 No. 178, Col. Agrícola Oriental,
Demarcación Territorial Iztacalco, C.P. 08500, Ciudad de México.
Tel. 55 57 01 47 46 ext. 1105

CIUDAD INNOVADORA
Y DE DERECHOS



GOBIERNO DE LA
CIUDAD DE MÉXICO

SECRETARÍA DE ADMINISTRACIÓN Y FINANZAS DE LA CIUDAD DE MÉXICO
Tesorería de la Ciudad de México
Coordinación Ejecutiva de Verificación de Comercio Exterior
Dirección de Procedimientos Legales



2023
AÑO DE
Francisco
VILLA

AL REVOLUCIONARIO DEL PUEBLO

Número de orden: CVD0900015/23
Expediente: CPA0900019/23
SAF/TCDMX/CEVCE/DPL/0641/2023

cual permite que sean distinguidos y tengan fácil aceptación en el mercado, por lo que tienen la misma utilidad y/o función para el que fueron diseñados, que aunque no sean iguales en todo, posean características semejantes, lo que les permite cumplir las mismas funciones y ser comercialmente intercambiables en territorio nacional. Cabe mencionar como resultado de la investigación al no encontrarse algunas de las marcas que ostentan las mercancías en el inventario, se tomó de referencia una marca con calidad y prestigio comercial similar. Dichos precios servirán de referencia para determinar el valor en aduana de las mercancías ajustando de manera razonable, el precio, es decir, restando los costos por concepto de transporte, seguros, utilidades y gastos conexos, tales como manejo, carga y descarga en que incurra con motivo del transporte de las mercancías conforme a lo establecido en el artículo 75 fracción II de la Ley Aduanera, tomando un descuento del 25% por dichos conceptos al valor total de la mercancía. Derivado de lo anterior se precisa la siguiente liga e imagen que hace constar la existencia del domicilio donde se encuentran ubicados, así como la comparación respectiva realizada en la inspección física, con la comparada en tiendas virtuales, de igual manera se visualiza el valor que se obtuvo y la fecha y hora en que se realizó dicha consulta.

<https://lavaperia.com>

la Vaperia

Conoce nuestras Sucursales

San Pedro Garza García

México

Avenida General B. 118, Local 11, Pte. Ochoa

Horario: 10:00 am a 10:00 pm (Lunes a Domingo)

Teléfono: 55 559 5543

Visualizador de certificados: lavaperia.com

General Detalles

Emisión

Nombre común (CN): lavaperia.com

Organización (O): «No forma parte de un certificado»

Unidad organizativa (OU): «No forma parte de un certificado»

Proveído por:

Nombre común (CN): lavaperia.com

Organización (O): «No forma parte de un certificado»

Unidad organizativa (OU): «No forma parte de un certificado»

Período de validez:

Emitido el: viernes 5 de mayo de 2023 12:54:10

Vence el: jueves 3 de agosto de 2023 12:54:09

Huellas digitales:

Huella digital SHA-256: 95 AF D9 C8 C1 21 08 C5 22 5A A3 26 F6 33 46 93
DE 46 4F CA 74 07 E3 B9 E9 A5 78 A5 E7 13 E8 EC
B9 8A 4D 97 E3 81 0E 25 52 4D 99 A6 75 27 F8 C6
60 30 16 CD

Huella digital SHA-1: 60 30 16 CD

21/42

MGEG

Calle Oriente 233 No. 178, Col. Agrícola Oriental,
Demarcación Territorial Iztacalco, C.P. 08500, Ciudad de México.
Tel. 55 57 01 47 46 ext. 1105

CIUDAD INNOVADORA
Y DE DERECHOS



GOBIERNO DE LA
CIUDAD DE MÉXICO

SECRETARÍA DE ADMINISTRACIÓN Y FINANZAS DE LA CIUDAD DE MÉXICO
Tesorería de la Ciudad de México
Coordinación Ejecutiva de Verificación de Comercio Exterior
Dirección de Procedimientos Legales

Número de orden: CVD0900015/23
Expediente: CPA0900019/23
SAF/TCDMX/CEVCE/DPL/0641/2023

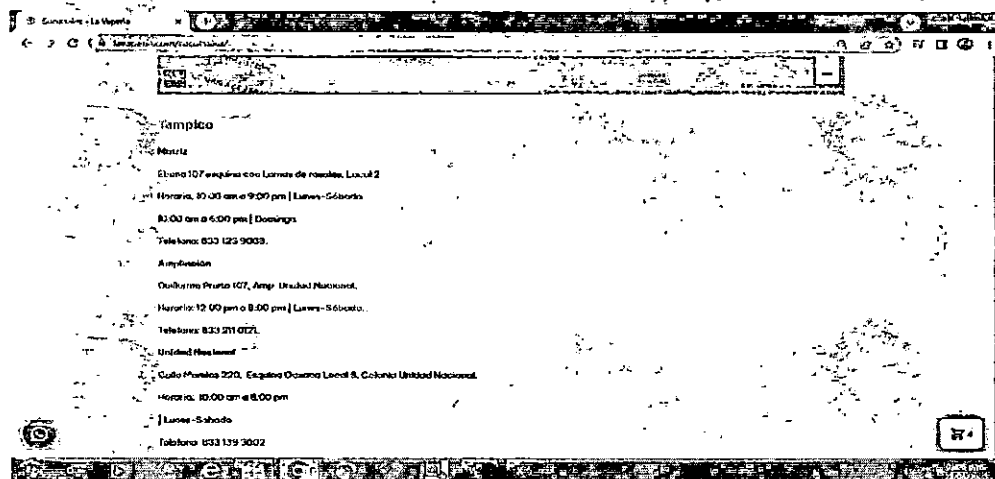

<https://lavaperia.com/producto/egge/>

Mercancía embargada ubicada en el Recinto Fiscal Mercancía con la que se realizó la comparación



<https://lavaperia.com/producto/juicy-qs-4400-4400-puffs-12ml/>

22/42

MGEG

Calle Oriente 233 No. 178, Col. Agrícola Oriental,
Demarcación Territorial Iztacalco, C.P. 08500, Ciudad de México.
Tel. 55 57 01 47 46 ext. 1105

CIUDAD INNOVADORA
Y DE DERECHOS



GOBIERNO DE LA
CIUDAD DE MÉXICO

SECRETARÍA DE ADMINISTRACIÓN Y FINANZAS DE LA CIUDAD DE MÉXICO
Tesorería de la Ciudad de México
Coordinación Ejecutiva de Verificación de Comercio Exterior
Dirección de Procedimientos Legales

Número de orden: CVD0900015/23
Expediente: CPA0900019/23
SAF/TCDMX/CEVCE/DPL/0641/2023



Mercancía embargada ubicada en el Recinto Fiscal

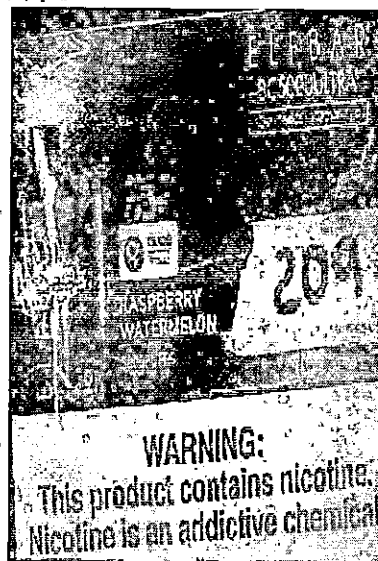

Mercancía con la que se realizó la comparación

MGEC

Calle Oriente 233 No. 178, Col. Agrícola Oriental,
Demarcación Territorial Iztacalco, C.P. 08500, Ciudad de México.
Tel. 55 57 01 47 46 ext. 1105

23/42

CIUDAD INNOVADORA
Y DE DERECHOS



GOBIERNO DE LA
CIUDAD DE MÉXICO

SECRETARÍA DE ADMINISTRACIÓN Y FINANZAS DE LA CIUDAD DE MÉXICO
Tesorería de la Ciudad de México
Coordinación Ejecutiva de Verificación de Comercio Exterior
Dirección de Procedimientos Legales

Número de orden: CVD0900015/23
Expediente: CPA0900019/23
SAF/TCDMX/CEVCE/DPL/0641/2023

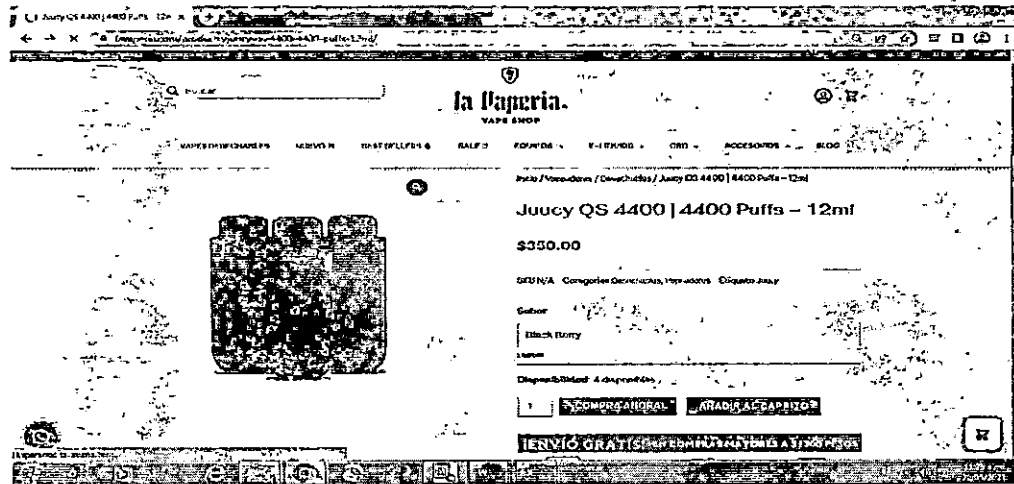

<https://lavaperia.com/producto/maskking-high-pro/>
Mercancía embargada ubicada en el Recinto Fiscal

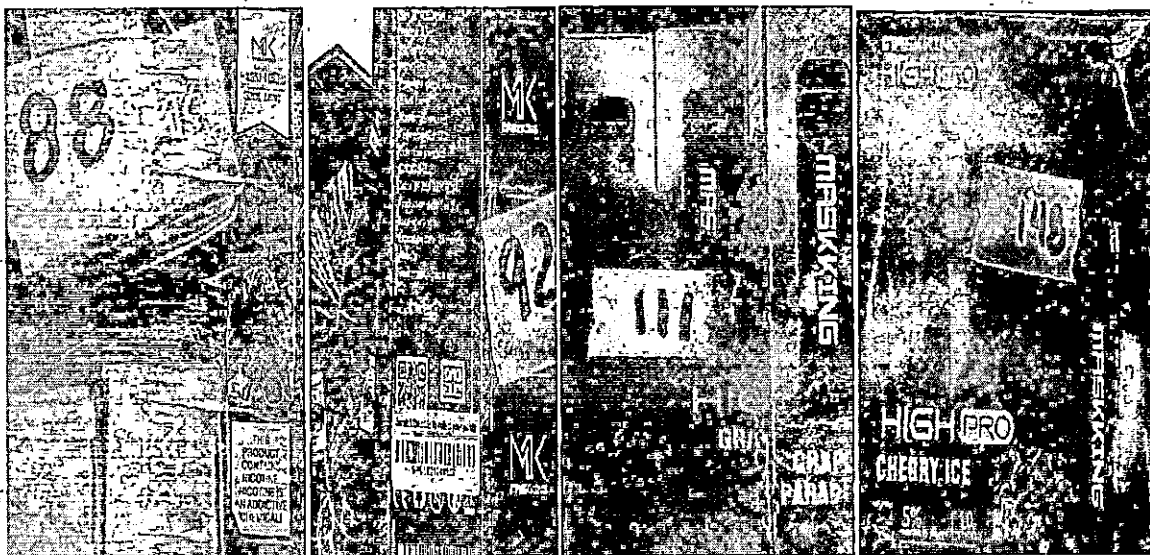

24/42

MGE

Calle Oriente 233 No. 178, Col. Agrícola Oriental,
Demarcación Territorial Iztacalco, C.P. 08500, Ciudad de México.
Tel. 55 57 01 47 46 ext. 1105

CIUDAD INNOVADORA
Y DE DERECHOS



GOBIERNO DE LA
CIUDAD DE MÉXICO

SECRETARÍA DE ADMINISTRACIÓN Y FINANZAS DE LA CIUDAD DE MÉXICO
Tesorería de la Ciudad de México
Coordinación Ejecutiva de Verificación de Comercio Exterior
Dirección de Procedimientos Legales

Número de orden: CVD0900015/23
Expediente: CPA0900019/23
SAF/TCDMX/CEVCE/DPL/0641/2023



2023
AÑO DE
Francisco
VILLA
LA REVOLUCIÓN DEL NOROCCIDENTE

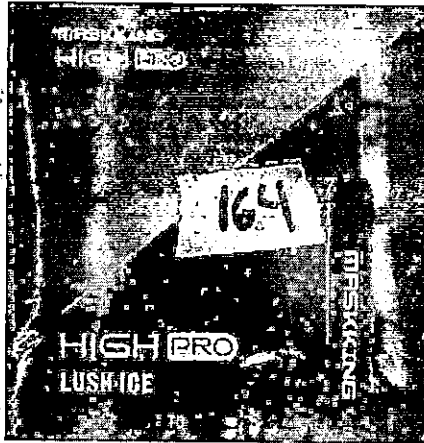

Mercancía con la que se realizó la comparación

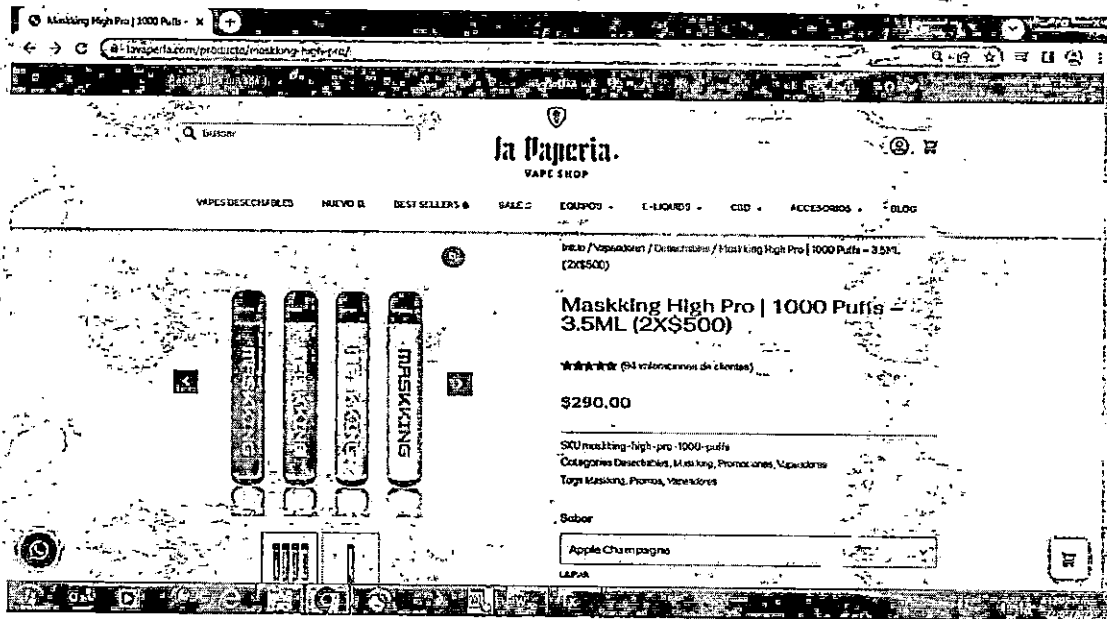

MEEC

Calle Oriente 233 No. 178, Col. Agrícola Oriental,
Demarcación Territorial Iztacalco, C.P. 08500, Ciudad de México.
Tel. 55 57 01 47 46 ext. 1105

25/42

CIUDAD INNOVADORA
Y DE DERECHOS



GOBIERNO DE LA
CIUDAD DE MÉXICO

SECRETARÍA DE ADMINISTRACIÓN Y FINANZAS DE LA CIUDAD DE MÉXICO
Tesorería de la Ciudad de México
Coordinación Ejecutiva de Verificación de Comercio Exterior
Dirección de Procedimientos Legales

Número de orden: CVD0900015/23
Expediente: CPA0900019/23
SAF/TCDMX/CEVCE/DPL/0641/2023



2023
AÑO DE
Francisco
VILLA
EL REVOLUCIONARIO DEL PUEBLO

<https://lavaperia.com/producto/pacha-syn-desechable-2/>

Mercancía embargada ubicada en el Recinto Fiscal Mercancía con la que se realizó la comparación

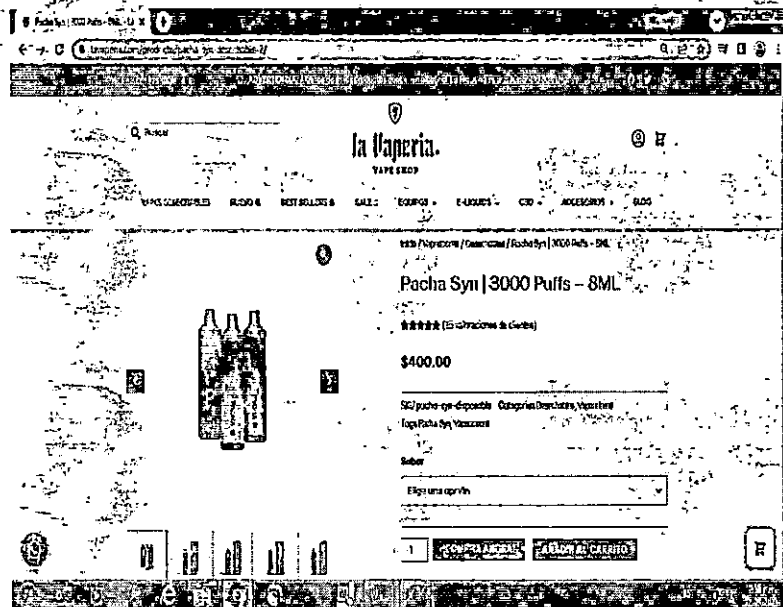
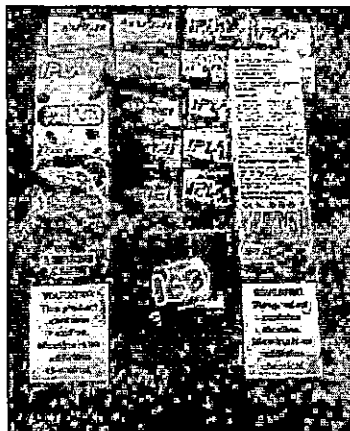

26/42

MGE

Calle Oriente 233 No. 178, Col. Agrícola Oriental,
Demarcación Territorial Iztacalco, C.P. 08500, Ciudad de México.
Tel. 55 57 01 47 46 ext. 1105

CIUDAD INNOVADORA
Y DE DERECHOS



GOBIERNO DE LA
CIUDAD DE MÉXICO

SECRETARÍA DE ADMINISTRACIÓN Y FINANZAS DE LA CIUDAD DE MÉXICO
Tesorería de la Ciudad de México
Coordinación Ejecutiva de Verificación de Comercio Exterior
Dirección de Procedimientos Legales



Número de orden: CVD0900015/23
Expediente: CPA0900019/23
SAF/TCDMX/CEVCE/DPL/0641/2023

Respecto del inventario del Acta de Inicio de Procedimiento Administrativo en Materia Aduanera que contiene el Caso Único descritas como: vapeador, origen China, marca lplay, Moti, Mlife, lplay Xbox, contenido 10 ml, tipo aloe grape, apple cantaloupe, apple ice, apple ice cherry ice, apple ice guava, apple source, apple strawberry watermelon, banana cherry, banana cherry dragon fruit, banana coconut, banana freeze, banana ice, banana ice gummy bear, blackberry apple, source, blackberry frozen, blackcurrant, blueberry rainbow, blue cotton candy, blue raspberry, blue razz, blue razz ice, blue razz lemonade, blue rush ice, blue storm, blueberry dream, blueberry raspberry, bluecurrant, bubblegum lychee ice, cherry bomb, cherry ice, cherry lime, cigar cream tobacco, clear, coco strawberry, coconut ice, cola ice, cool mint, cool mint aloe grape, cotton candy, creamy strawberry, crispy apple, cucumber ice, double apple, dragon fruit banana berry, energy drink, energy juice, fantasy cherry, fresh mint, grape, grape ice, grape paradise, grape strawberry, grapes strawberry, green apple, green apple kiwi, green apple peach kiwi, guava kiwi strawberry, guava raspberry, gummy bear, hami melon strawberry ice cream, havana tobacco, honeydew melon ice, ice black tea, ice coke, ice cream, ice tangerine, juice rum, juicy peach, kiwi dragon fruit berry, kiwi guava passion fruit, kiwi lemonade, kiwi watermelon, lemon berry, lemon blueberry raze, lemon ice, lemon passion fruit, lemon tart, lush ice, lychee burst, lychee orange, mango, mango guava, mango ice, mango ice lemon soda, mango melon aloe, mango orange, mango peach, melon aloe vera, melon cocktail, melon coconut, melon ice, menthol, mint, mixed berries, mungbean ice latte, coffee, omg, orange ice, orange soda, passion fruit pineapple, peach, peach cantaloupe papaya, peach grape, peach ice, peach ice orange soda, peach mango, peach mint, pinacolada, pineapple, pineapple coconut, pineapple grapefruit, pineapple ice, pineapple lemonade, pineapple mango, pineapple mango orange, pineapple passion, pineapple slice, pinenana melon, pink lemonade, pineapple orange guava, rainbow candy, raspberry watermelon, raspberry coke, raspberry orange ice, raspberry watermelon, raspberry orange ice, red apple, red raz passion fruit, sakura grape, smooth yogurt, sour apple, sour apple melon, sour orange raspberry, sour raspberry, spearmint, strawberry banana, strawberry banana ice, strawberry guava ice, strawberry ice, strawberry ice cream, strawberry kiwi, strawberry litchi, strawberry lychee, strawberry mango, strawberry pinacolada, strawberry watermelon, strawberry watermelon peach, strawlychee watermelon, strawnana, tobacco, tropical rainbow blast, vanilla ice cream, watermelon, watermelon chill, watermelon ice, estado nuevo, vapeador, origen China, marca relx, waka solo, ignite, contenido 10 ml, tipo aloe grape, apple cantaloupe, apple ice, apple ice cherry ice, apple ice guava, apple source, apple strawberry watermelon, banana cherry, banana cherry dragon fruit, banana coconut, banana freeze, banana ice, banana ice gummy bear, blackberry apple source, blackberry frozen, blackcurrant, blueberry rainbow, blue cotton candy, blue raspberry, blue razz, blue razz ice, blue razz lemonade, blue rush ice, blue storm, blueberry dream, blueberry raspberry, bluecurrant, bubblegum lychee ice, cherry bomb, cherry ice, cherry lime, cigar cream tobacco, clear, coco strawberry, coconut ice, cola ice, cool mint, cool mint aloe grape, cotton candy, creamy strawberry, crispy apple, cucumber ice, double apple, dragon fruit banana berry, energy drink, energy juice, fantasy cherry, fresh mint, grape, grape ice, grape paradise, grape strawberry, grapes strawberry, green apple, green apple kiwi, green apple peach kiwi, guava kiwi strawberry, guava raspberry, gummy bear, hami melon strawberry ice cream, havana tobacco, honeydew melon ice, ice black tea, ice coke, ice cream, ice tangerine, juice rum, juicy peach, kiwi dragon fruit berry, kiwi guava passion fruit, kiwi lemonade, kiwi watermelon, lemon berry, lemon blueberry raze, lemon ice, lemon passion fruit, lemon tart, lush ice, lychee burst, lychee orange, mango, mango guava, mango ice, mango ice lemon soda, mango melon aloe, mango orange, mango peach, melon aloe vera, melon cocktail, melon coconut, melon ice, menthol, mint, mixed berries, mungbean ice latte coffee, omg, orange ice, orange soda, passion fruit pineapple, peach, peach cantaloupe papaya, peach grape, peach ice, peach ice orange soda, peach mango, peach mint, pinacolada, pineapple, pineapple coconut, pineapple grapefruit, pineapple ice, pineapple lemonade, pineapple mango, pineapple mango orange, pineapple passion, pineapple slice, pinenana melon, pink lemonade, pineapple orange guava, rainbow candy, raspberry watermelon, raspberry coke, raspberry orange ice, raspberry watermelon, raspberry orange ice, red apple, red raz passion fruit, sakura grape, smooth yogurt, sour apple, sour

27/42

MGE

Calle Oriente 233 No. 178, Col. Agrícola Oriental,
Demarcación Territorial Iztacalco, C.P. 08500, Ciudad de México.
Tel. 55 57 01 47 46 ext. 1105

CIUDAD INNOVADORA
Y DE DERECHOS



GOBIERNO DE LA
CIUDAD DE MÉXICO

SECRETARÍA DE ADMINISTRACIÓN Y FINANZAS DE LA CIUDAD DE MÉXICO
Tesorería de la Ciudad de México
Coordinación Ejecutiva de Verificación de Comercio Exterior
Dirección de Procedimientos Legales



2023
AÑO DE
Francisco
VILLA
EL REVOLUCIONARIO DEL NOROCCIDENTE

Número de orden: CVD0900015/23
Expediente: CPA0900019/23
SAF/TCDMX/CEVCE/DPL/0641/2023

apple melon, sour orange raspberry, sour raspberry, spearmint, strawberry banana, strawberry banana ice, strawberry guava ice, strawberry ice, strawberry ice cream, strawberry kiwi, strawberry litchi, strawberry lychee, strawberry mango, strawberry pinacolada, strawberry watermelon, strawberry watermelon peach, strawlychee watermelon, strawnana, tobacco, tropical rainbow blast, vanilla ice cream, watermelon, watermelon chill, watermelon ice, estado nuevo, vapeador, origen China, marca Bang, Mlife, contenido 6 ml, tipo aloe grape, apple cantaloupe, apple ice, apple ice cherry ice, apple ice guava, apple source, apple strawberry watermelon, banana cherry, banana cherry dragon fruit, banana coconut, banana freeze, banana ice, banana ice gummy bear, blackberry apple source, blackberry frozen, blackcurrant, blueberry rainbow, blue cotton candy, blue raspberry, blue razz, blue razz ice, blue razz lemonade, blue rush ice, blue storm, blueberry dream, blueberry raspberry, bluecurrant, bubblegum lychee ice, cherry bomb, cherry ice, cherry lime, cigar cream tobacco, clear, coco strawberry, coconut ice, cola ice, cool mint, cool mint aloe grape, cotton candy, creamy strawberry, crispy apple, cucumber ice, double apple, dragon fruit banana berry, energy drink, energy juice, fantasy cherry, fresh mint, grape, grape ice, grape paradise, grape strawberry, grapes strawberry, green apple, green apple kiwi, green apple peach kiwi, guava kiwi strawberry, guava raspberry, gummy bear, hami melon strawberry ice cream, havana tobacco, honeydew melon ice, ice black tea, ice coke, ice cream, ice tangerine, juice rum, juicy peach, kiwi dragon fruit berry, kiwi guava passion fruit, kiwi lemonade, kiwi watermelon, lemon berry, lemon blueberry raze, lemon ice, lemon passion fruit, lemon tart, lush ice, lychee burst, lychee orange, mango, mango guava, mango ice, mango ice lemon soda, mango melon aloe, mango orange, mango peach, melon aloe vera, melon cocktail, melon coconut, melon ice, menthol, mint, mixed berries, mungbean ice, latte coffee, omg, orange ice, orange soda, passion fruit pineapple, peach, peach cantaloupe papaya, peach grape, peach ice, peach ice orange soda, peach mango, peach mint, pinacolada, pineapple, pineapple coconut, pineapple grapefruit, pineapple ice, pineapple lemonade, pineapple mango, pineapple mango orange, pineapple passion, pineapple slice, pinenana melon, pink lemonade, pineapple orange guava, rainbow candy, raspberry watermelon, raspberry coke, raspberry orange ice, raspberry watermelon, raspberry orange ice, red apple, red raz passion fruit, sakura grape, smooth yogurt, sour apple, sour apple melon, sour orange raspberry, sour raspberry, spearmint, strawberry banana, strawberry banana ice, strawberry guava ice, strawberry ice, strawberry ice cream, strawberry kiwi, strawberry litchi, strawberry lychee, strawberry mango, strawberry pinacolada, strawberry watermelon, strawberry watermelon peach, strawlychee watermelon, strawnana, estado nuevo, vapeador, origen China, marca lplay air, contenido 2 ml, tipobanana ice, blue raspberry, blue rush ice, cool mint, grape ice, green apple, ice coke, lush ice, peach ice, pineapple mango, estado nuevo, vapeador, origen China, marca Masking, contenido 8.5 ml, tipo aloe grape, apple cantaloupe, apple ice, apple ice cherry ice, apple ice guava, apple source, apple strawberry watermelon, banana cherry, banana cherry dragon fruit, banana coconut, banana freeze, banana ice, banana ice gummy bear, blackberry apple source, blackberry frozen, blackcurrant, blueberry rainbow, blue cotton candy, blue raspberry, blue razz, blue razz ice, blue razz lemonade, blue rush ice, blue storm, blueberry dream, blueberry raspberry, bluecurrant, bubblegum lychee ice, cherry bomb, cherry ice, cherry lime, cigar cream tobacco, clear, coco strawberry, coconut ice, cola ice, cool mint, cool mint aloe grape, cotton candy, creamy strawberry, crispy apple, cucumber ice, double apple, dragon fruit banana berry, energy drink, energy juice, fantasy, cherry, fresh mint, grape, grape ice, grape paradise, grape strawberry, grapes strawberry, green apple, green apple kiwi, green apple peach kiwi, guava kiwi strawberry, guava raspberry, gummy bear, hami melon strawberry ice cream, havana tobacco, honeydew melon ice, ice black tea, ice coke, ice cream, ice tangerine, juice rum, juicy peach, kiwi dragon fruit berry, kiwi guava passion fruit, kiwi lemonade, kiwi watermelon, lemon berry, lemon blueberry raze, lemon ice, lemon passion fruit, lemon tart, lush ice, lychee burst, lychee orange, mango, mango guava, mango ice, mango ice lemon soda, mango melon aloe, mango orange, mango peach, melon aloe vera, melon cocktail, melon coconut, melon ice, menthol, mint, mixed berries, mungbean ice latte coffee, omg, orange ice, orange soda, passion fruit pineapple, peach, peach cantaloupe papaya, peach grape, peach ice, peach ice orange soda, peach mango, peach mint, pinacolada, pineapple, pineapple coconut, pineapple grapefruit, pineapple

28/42

MGE

Calle Oriente 233 No. 178, Col. Agrícola Oriental,
Demarcación Territorial Iztacalco, C.P. 08500, Ciudad de México.
Tel. 55 57 01 47 46 ext. 1105

CIUDAD INNOVADORA
Y DE DERECHOS



GOBIERNO DE LA
CIUDAD DE MÉXICO

SECRETARÍA DE ADMINISTRACIÓN Y FINANZAS DE LA CIUDAD DE MÉXICO
Tesorería de la Ciudad de México
Coordinación Ejecutiva de Verificación de Comercio Exterior
Dirección de Procedimientos Legales



2023
AÑO DE
Francisco
VILLA

Número de orden: CVD0900015/23
Expediente: CPA0900019/23
SAF/TCDMX/CEVCE/DPL/0641/2023

ice, pineapple lemonade, pineapple mango, pineapple mango orange, pineapple passion, pineapple slice, pinenana melon, pink lemonade, pineapple orange guava, rainbow candy, raspberry, watermelon, raspberry coke, raspberry orange ice, raspberry watermelon, raspberry orange ice, red apple, red raz passion fruit, sakura grape, smooth yogurt, sour apple, sour apple melon, sour orange raspberry, sour raspberry, spearmint, strawberry banana, strawberry banana ice, strawberry guava ice, strawberry ice, strawberry ice cream, strawberry kiwi, strawberry litchi, strawberry lychee, strawberry mango, strawberry pinacolada, strawberry watermelon, strawberry watermelon peach, strawlychee watermelon, estado nuevo, vapeador, origen China, marca lplay air, contenido 2 ml, tipo banana ice, blue raspberry, blue rush ice, cool mint, grape ice, green apple, ice coke, lush ice, peach ice, pineapple mango, estado nuevo, vapeador, origen China, marca Masking y Mlife, contenido 4 y 4.5 ml, tipo aloe grape, apple cantaloupe, apple ice, apple ice cherry ice, apple ice guava, apple source, apple strawberry watermelon, banana cherry, banana cherry dragon fruit, banana coconut, banana freeze, banana ice, banana ice gummy bear, blackberry apple source, blackberry frozen, blackcurrant, blueberry rainbow, blue cotton candy, blue raspberry, blue razz, blue razz ice, blue razz lemonade, blue rush ice, blue storm, blueberry dream, blueberry raspberry, bluecurrant, bubblegum lychee ice, cherry bomb, cherry ice, cherry lime, cigar cream tobacco, clear, coco strawberry, coconut ice, cola ice, cool mint, cool mint aloe grape, cotton candy, creamy strawberry, crispy apple, cucumber ice, double apple, dragon fruit banana berry, energy drink, energy juice, fantasy cherry, fresh mint, grape, grape ice, grape paradise, grape strawberry, grapes strawberry, green apple, green apple kiwi, green apple peach kiwi, guava kiwi strawberry, guava raspberry, gummy bear, hami melon strawberry ice, cream, havana tobacco, honeydew melon ice, ice black tea, ice coke, ice cream, ice tangerine, juice rum, juicy peach, kiwi dragon fruit berry, kiwi guava passion fruit, kiwi lemonade, kiwi watermelon, lemon berry, lemon blueberry raze, lemon ice, lemon passion fruit, lemon tart, lush ice, lychee burst, lychee orange, mango, mango guava, mango ice, mango ice lemon soda, mango melon aloe, mango orange, mango peach, melon aloe vera, melon cocktail, melon coconut, melon ice, menthol, mint, mixed berries, mungbean ice latte coffee, omg, orange ice, orange soda, passion fruit pineapple, peach, peach cantaloupe papaya, peach grape, peach ice, peach ice orange soda, peach mango, peach mint, pinacolada, pineapple, pineapple coconut, pineapple grapefruit, pineapple ice, pineapple lemonade, pineapple mango, pineapple mango orange, pineapple passion, pineapple slice, pinenana melon, pink lemonade, pineapple orange guava, rainbow candy, raspberry watermelon, raspberry coke, raspberry orange ice, raspberry watermelon, raspberry orange ice, red apple, red raz passion fruit, sakura grape, smooth yogurt, sour apple, sour apple melon, sour orange raspberry, sour raspberry, spearmint, strawberry banana, strawberry banana ice, strawberry guava ice, strawberry ice, strawberry ice cream, strawberry kiwi, strawberry litchi, strawberry lychee, estado nuevo, apreciándose a simple vista que las mercancías objeto de valoración se tratan de mercancías nuevas, la valoración se realiza con los elementos que permite el artículo 73 de la Ley Aduanera, esto es, por su descripción y características, de lo anteriormente expuesto se procede a realizar una investigación vía internet en la página electrónica: <https://vapelab.mx/>, la cual cuenta con su sucursal en la República Mexicana, las cuales se encuentran abiertas al público en general, ubicada en: Eugenio Sue 316, Polanco, CDMX, Ciudad de México, donde se encontraron: vapeador, estado nuevo, marca lplay, contenido 10 ml, con un precio de \$400.00 (Cuatrocientos pesos 00/100 M.N.), vapeador, estado nuevo, marca lplay, contenido 5.3 ml, con un precio de \$250.00 (Doscientos cincuenta pesos 00/100 M.N.), vapeador, estado nuevo, marca Krsp ultra, contenido 6.0 ml, con un precio de \$350.00 (Trescientos cincuenta pesos 00/100 M.N.), vapeador, estado nuevo, marca lplay Air, contenido 2.0 ml, con un precio de \$200.00 (Doscientos pesos 00/100 M.N.), vapeador, estado nuevo, marca Masking, contenido 8.5 ml, con un precio de \$400.00 (Cuatrocientos pesos 00/100 M.N.), vapeador, estado nuevo, marca Masking, contenido 4.5 ml, con un precio de \$400.00 (Cuatrocientos pesos 00/100 M.N.), las mercancías consideradas son tomando en cuenta tiendas en línea donde se comercializan las mercancías que venden el mayor número de unidades con el público en general dentro del territorio nacional a personas que no se encuentran vinculadas con los vendedores de las mercancías al primer nivel comercial después de la

29/42

MGEC

Calle Oriente 233 No. 178, Col. Agrícola Oriental,
Demarcación Territorial Iztacalco, C.P. 08500, Ciudad de México.
Tel. 55 57 01 47 46 ext. 1105

CIUDAD INNOVADORA
Y DE DERECHOS



GOBIERNO DE LA
CIUDAD DE MÉXICO

SECRETARÍA DE ADMINISTRACIÓN Y FINANZAS DE LA CIUDAD DE MÉXICO
Tesorería de la Ciudad de México
Coordinación Ejecutiva de Verificación de Comercio Exterior
Dirección de Procedimientos Legales



2023
AÑO DE
Francisco
VILLA
EL REVOLUCIONARIO DEL PUEBLO

Número de orden: CVD0900015/23
Expediente: CPA0900019/23
SAF/TCDMX/CEVCE/DPL/0641/2023

importación, tomando en consideración que entre ambos productos existen las mismas características que son Vapeadores, los cuales se tratan de sistemas electrónicos de administración de nicotina, cuentan con la misma función ya que poseen mismas especificaciones y características, cuentan con el mismo prestigio comercial debido a que se adquieren con una aceptación en el mercado para ser adquiridos, asimismo los vaporizadores con los que se compara cuentan con una marca comercial lo cual permite que sean distinguidos y tengan fácil aceptación en el mercado, por lo que tienen la misma utilidad y/o función para el que fueron diseñados, que aunque no sean iguales en todo, posean características semejantes, lo que les permite cumplir las mismas funciones y ser comercialmente intercambiables en territorio nacional. Cabe mencionar como resultado de la investigación al no encontrarse algunas de las marcas que ostentan las mercancías en el inventario, se tomó de referencia una marca con calidad y prestigio comercial similar. Dichos precios servirán de referencia para determinar el valor en aduana de las mercancías ajustando de manera razonable, el precio, es decir, restando los costos por concepto de transporte, seguros, utilidades y gastos conexos, tales como manejo, carga y descarga en que incurra con motivo del transporte de las mercancías conforme a lo establecido en el artículo 75 fracción II de la Ley Aduanera, tomando un descuento del 25% por dichos conceptos al valor total de la mercancía. Derivado de lo anterior se precisa la siguiente liga e imagen que hace constar la existencia del domicilio donde se encuentran ubicados, así como la comparación respectiva realizada en inspección física, con la comparada en tiendas virtuales, de igual manera se visualiza el valor que se obtuvo y la fecha y hora en que se realizó dicha consulta.

<https://vapelab.mx/>

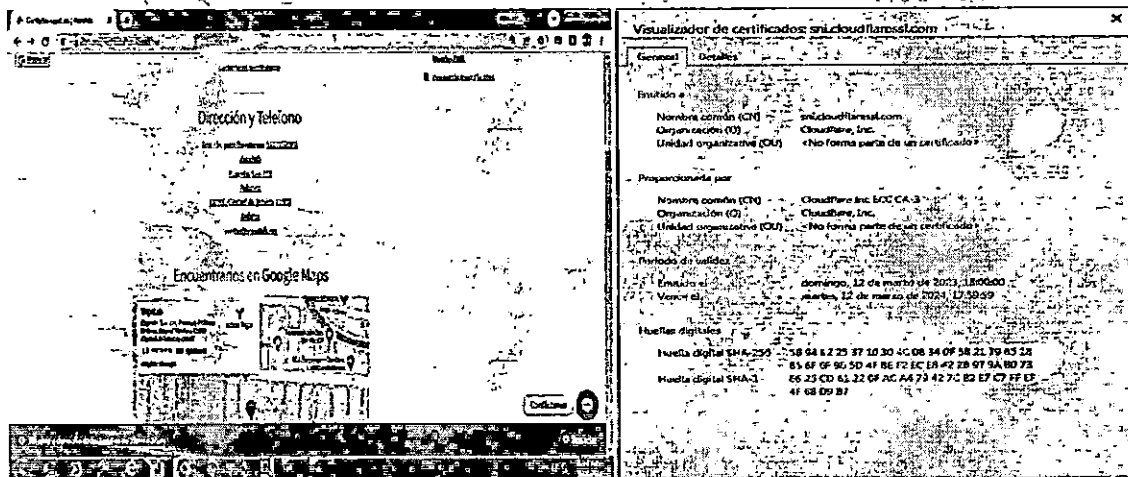

<https://vapelab.mx/tienda/desechables/desechables-recargables/ipay-x-box-vaporizador-desechable-4-4000-caladas>
Mercancía embargada ubicada en el Recinto Fiscal

30/42

MGEg

Calle Oriente 233 No. 178, Col. Agrícola Oriental,
Demarcación Territorial Iztacalco, C.P. 08500, Ciudad de México.
Tel. 55 57 01 47 46 ext. 1105

CIUDAD INNOVADORA
Y DE DERECHOS



GOBIERNO DE LA
CIUDAD DE MÉXICO

SECRETARÍA DE ADMINISTRACIÓN Y FINANZAS DE LA CIUDAD DE MÉXICO
Tesorería de la Ciudad de México
Coordinación Ejecutiva de Verificación de Comercio Exterior
Dirección de Procedimientos Legales

Número de orden: CVD0900015/23
Expediente: CPA0900019/23
SAF/TCDMX/CEVCE/DPL/0641/2023

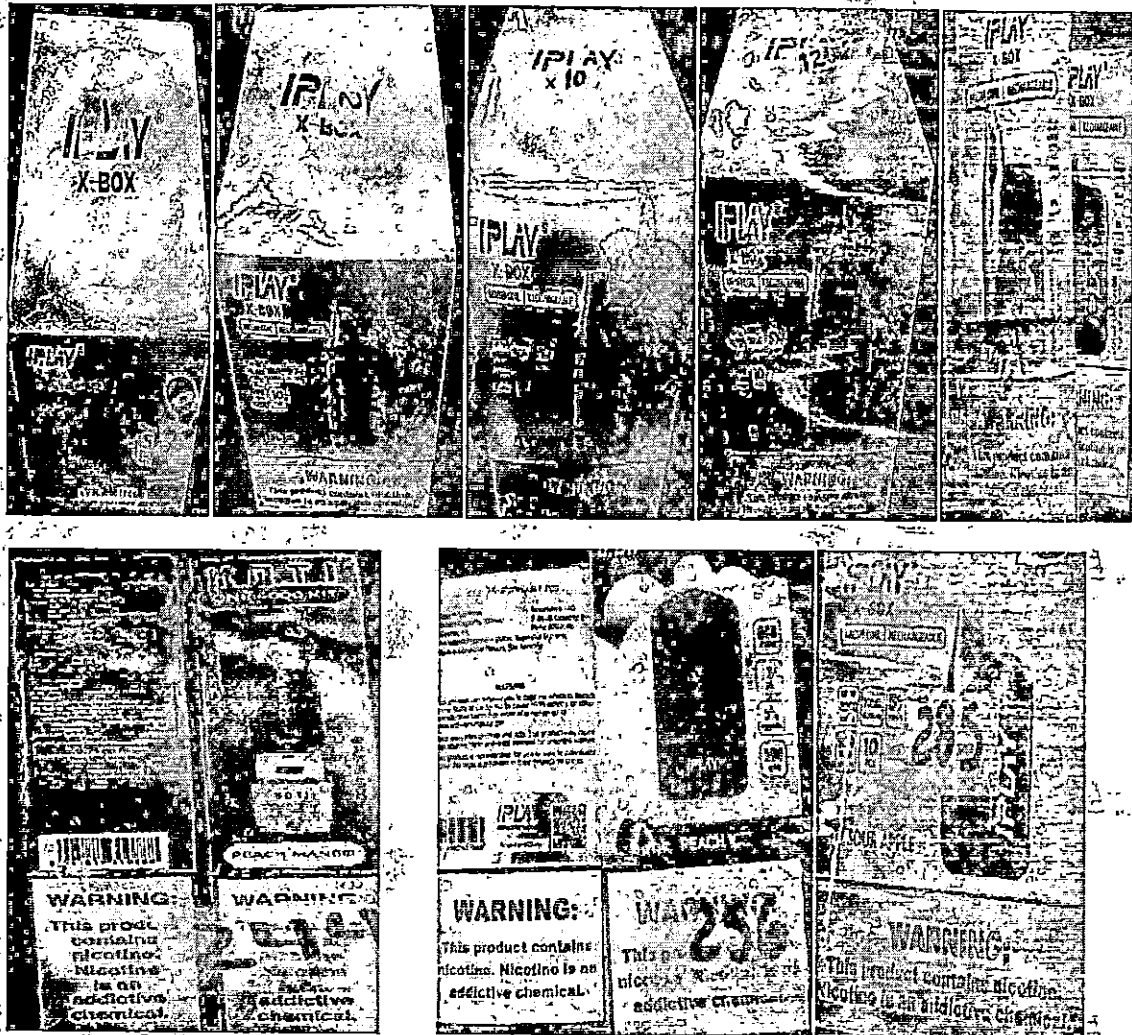

MGE

Calle Oriente 233 No. 178, Col. Agrícola Oriental,
Demarcación Territorial Iztácalco, C.P. 08500, Ciudad de México.
Tel. 55 57 01 47 46 ext. 1105

31/42

CIUDAD INNOVADORA
Y DE DERECHOS



GOBIERNO DE LA
CIUDAD DE MÉXICO

SECRETARÍA DE ADMINISTRACIÓN Y FINANZAS DE LA CIUDAD DE MÉXICO
Tesorería de la Ciudad de México
Coordinación Ejecutiva de Verificación de Comercio Exterior
Dirección de Procedimientos Legales

Número de orden: CVD0900015/23
Expediente: CPA0900019/23
SAF/TCDMX/CEVCE/DPL/0641/2023



2023
AÑO DE
Francisco
VILLA
EL REVOLUCIONARIO DEL NOROCCIDENTE



Mercancía con la que se realizó la comparación

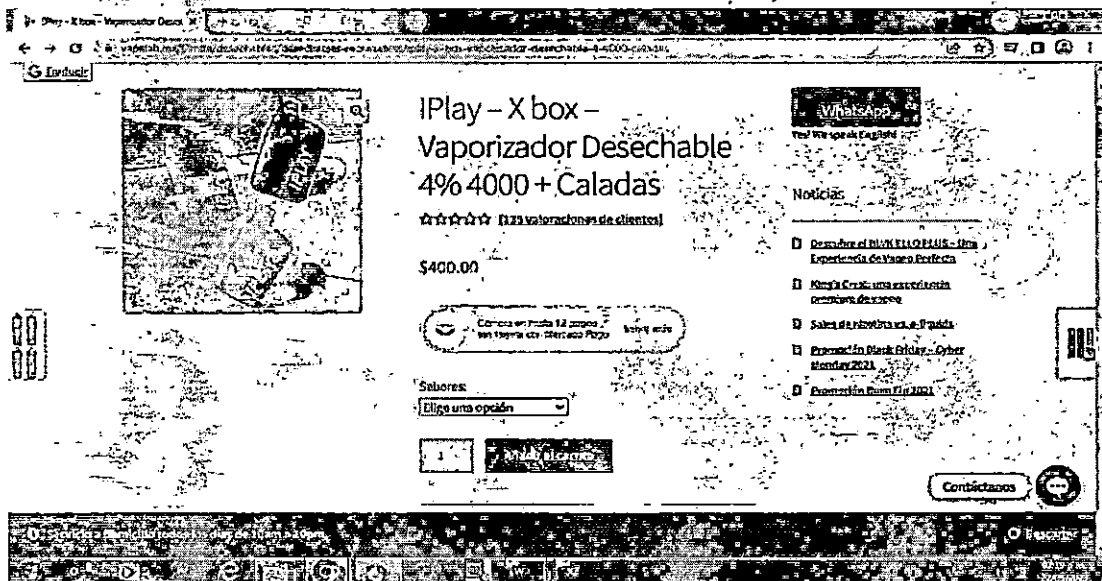

32/42

MGE

Calle Oriente 233 No. 178, Col. Agrícola Oriental,
Demarcación Territorial Iztacalco, C.P. 08500, Ciudad de México.
Tel. 55 57 01 47 46 ext. 1105

CIUDAD INNOVADORA
Y DE DERECHOS



GOBIERNO DE LA
CIUDAD DE MÉXICO

SECRETARÍA DE ADMINISTRACIÓN Y FINANZAS DE LA CIUDAD DE MÉXICO
Tesorería de la Ciudad de México
Coordinación Ejecutiva de Verificación de Comercio Exterior
Dirección de Procedimientos Legales

Número de orden: CVD0900015/23
Expediente: CPA0900019/23
SAF/TCDMX/CEVE/DPL/0641/2023



<https://vapelab.mx/tienda/desechables/fly/fly-vaporizador-desechable-5-1800-caladas>

Mercancía embargada ubicada en el Recinto Fiscal

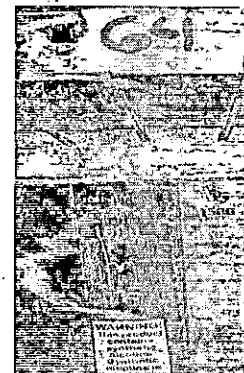
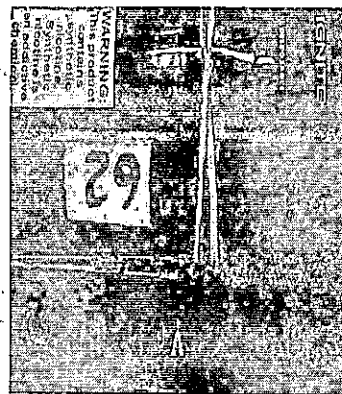
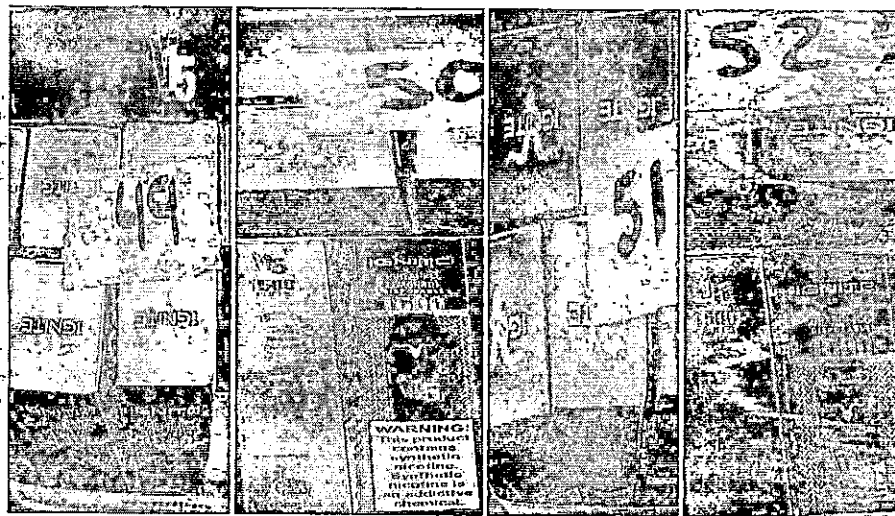

MGEC

Calle Oriente 233 No. 178, Col. Agrícola Oriental,
Demarcación Territorial Iztacalco, C.P. 08500, Ciudad de México.
Tel. 55 57 01 47 46 ext. 1105

33/42

CIUDAD INNOVADORA
Y DE DERECHOS



GOBIERNO DE LA
CIUDAD DE MÉXICO

SECRETARÍA DE ADMINISTRACIÓN Y FINANZAS DE LA CIUDAD DE MÉXICO
Tesorería de la Ciudad de México
Coordinación Ejecutiva de Verificación de Comercio Exterior
Dirección de Procedimientos Legales

Número de orden: CVD0900015/23
Expediente: CPA0900019/23
SAF/TCDMX/CEVCE/DPL/0641/2023



2023
AÑO DE
Francisco
VILLA
EL REVOLUCIONARIO DEL NOROCCIDENTE



Mercancía con la que se realizó la comparación

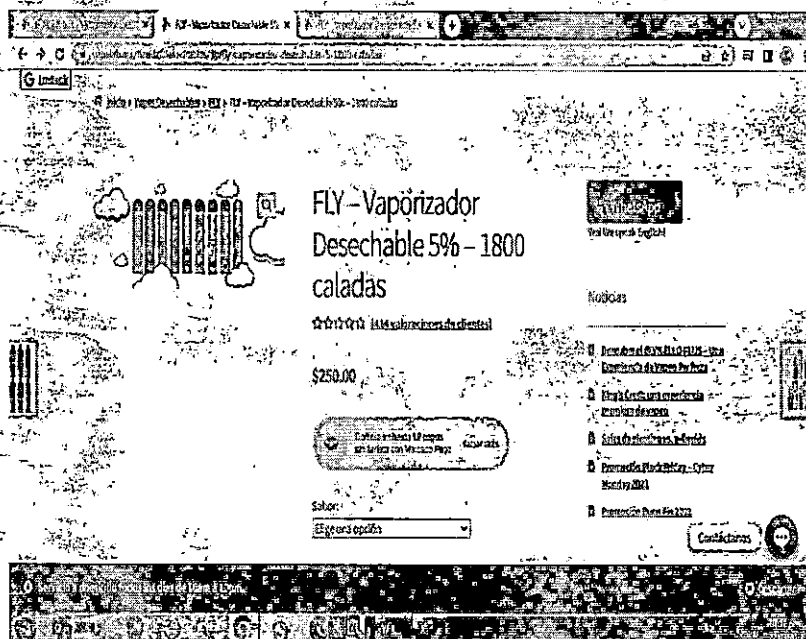

34/42

MGEQ

Calle Oriente 233 No. 178, Col. Agrícola Oriental,
Demarcación Territorial Iztacalco, C.P. 08500, Ciudad de México.
Tel: 55 57 01 47 46 ext. 1105

CIUDAD INNOVADORA
Y DE DERECHOS



GOBIERNO DE LA
CIUDAD DE MÉXICO

SECRETARÍA DE ADMINISTRACIÓN Y FINANZAS DE LA CIUDAD DE MÉXICO
Tesorería de la Ciudad de México
Coordinación Ejecutiva de Verificación de Comercio Exterior
Dirección de Procedimientos Legales

Número de orden: CVD0900015/23
Expediente: CPA0900019/23
SAF/TCDMX/CEVCE/DPL/0641/2023

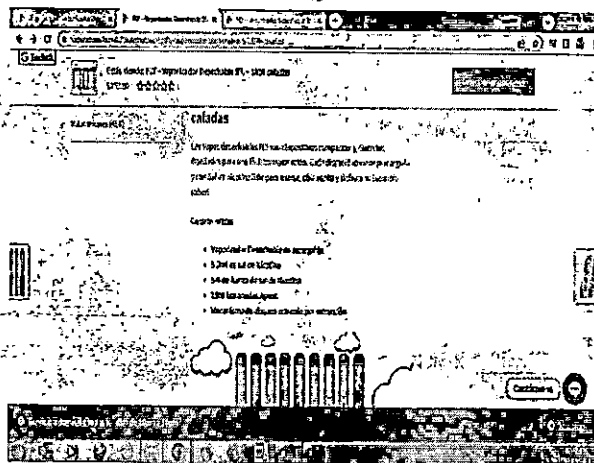

<https://vapelab.mx/tienda/desechables/krsp-ultra/krsp-ultra-6-0ml-5-2200-caladas>
Mercancía embargada ubicada en el Recinto Fiscal



35/42

MGEC

Calle Oriente 233 No.178, Col. Agrícola Oriental,
Demarcación Territorial Iztacalco, C.P. 08500, Ciudad de México.
Tel. 55 57 01 47 46 ext. 1105

CIUDAD INNOVADORA
Y DE DERECHOS



GOBIERNO DE LA
CIUDAD DE MÉXICO

SECRETARÍA DE ADMINISTRACIÓN Y FINANZAS DE LA CIUDAD DE MÉXICO
Tesorería de la Ciudad de México
Coordinación Ejecutiva de Verificación de Comercio Exterior
Dirección de Procedimientos Legales

Número de orden: CVD0900015/23
Expediente: CPA0900019/23
SAF/TCDMX/CEVCE/DPL/0641/2023



2023
AÑO DE
Francisco
VILLA
CENTENARIO DEL PUEBLO

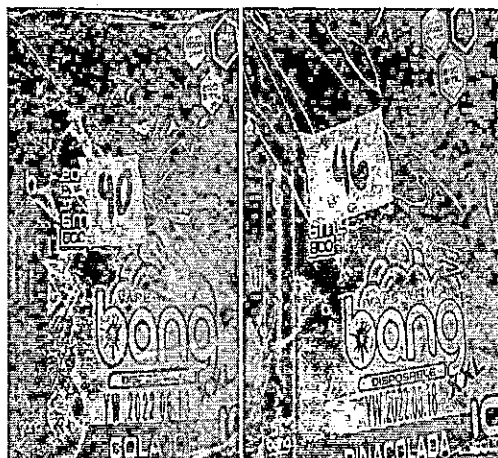

Mercancía con la que se realizó la comparación

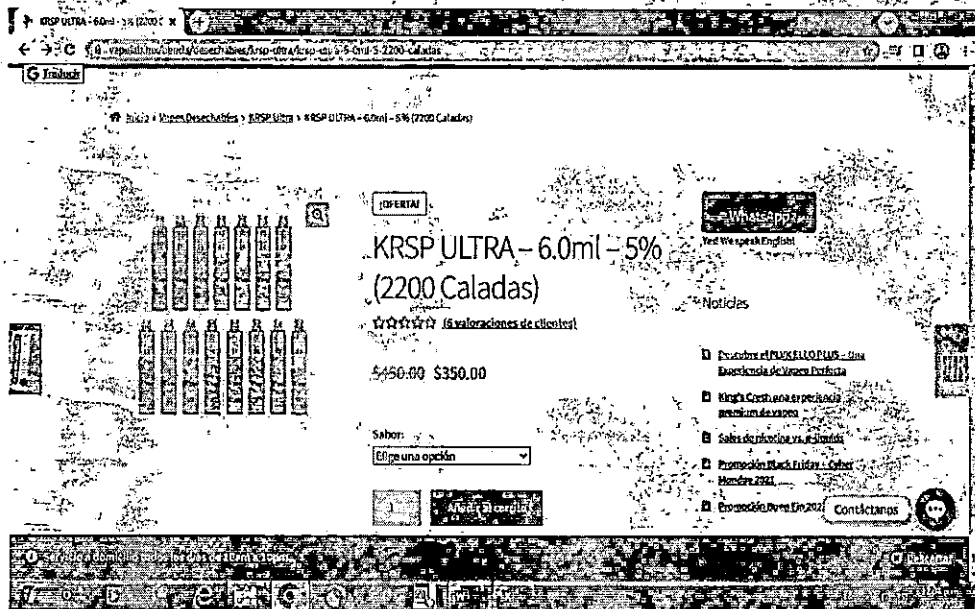

<https://vapellab.mx/tienda/desechables/maskking/maskking-high-2-0-vaporizador-desechable>

36/42 -

MGE

Calle Oriente 233 No. 178, Col. Agrícola Oriental,
Demarcación Territorial Iztacalco, C.P. 08500, Ciudad de México.
Tel. 55 57 01 47 46 ext. 1105

CIUDAD INNOVADORA
Y DE DERECHOS



GOBIERNO DE LA
CIUDAD DE MÉXICO

SECRETARÍA DE ADMINISTRACIÓN Y FINANZAS DE LA CIUDAD DE MÉXICO
Tesorería de la Ciudad de México
Coordinación Ejecutiva de Verificación de Comercio Exterior
Dirección de Procedimientos Legales

Número de orden: CVD0900015/23
Expediente: CPA0900019/23
SAF/TCDMX/CEVCE/DPL/0641/2023



Mercancía embargada ubicada en el Recinto Fiscal

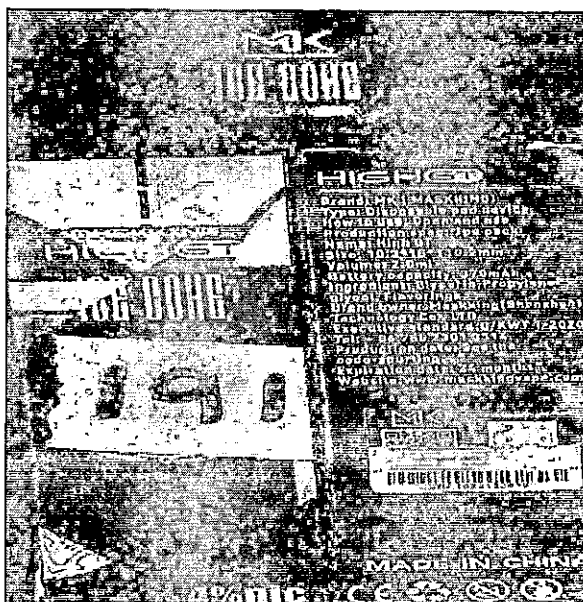

Mercancía con la que se realizó la comparación

MGE

37/42

Calle Oriente 233 No. 178, Col. Agrícola Oriental,
Demarcación Territorial Iztacalco, C.P. 08500, Ciudad de México.
Tel. 55 57 01 47-46 ext. 1105

CIUDAD INNOVADORA
Y DE DERECHOS



GOBIERNO DE LA
CIUDAD DE MÉXICO

SECRETARÍA DE ADMINISTRACIÓN Y FINANZAS DE LA CIUDAD DE MÉXICO
Tesorería de la Ciudad de México
Coordinación Ejecutiva de Verificación de Comercio Exterior
Dirección de Procedimientos Legales

Número de orden: CVD0900015/23
Expediente: CPA0900019/23
SAF/TCDMX/CEVCE/DPL/0641/2023



2023
AÑO DE
Francisco
VILLA
EL RECONSTRUCTOR DEL PAÍS

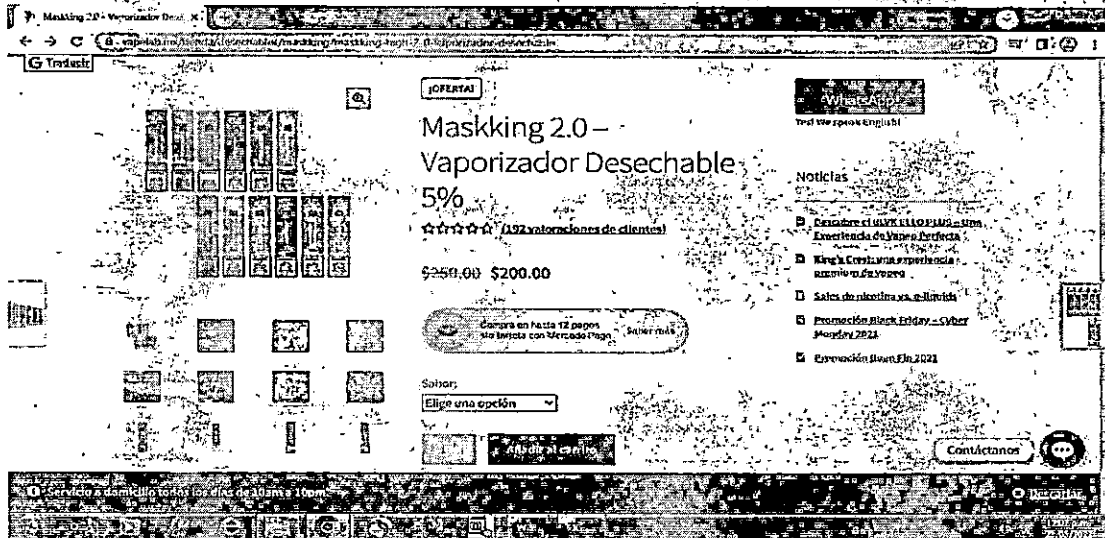

<https://vapelab.mx/tienda/desechables/maskking/maskking-high-gt-s-vape-desechable-2500-caladas-4nic>
Mercancía embargada ubicada en el Recinto Fiscal

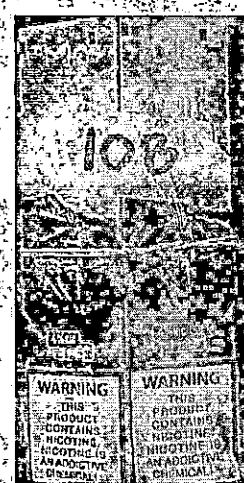

38/42

MGE

Calle Oriente 233 No. 178, Col. Agrícola Oriental,
Demarcación Territorial Iztacalco, C.P. 08500, Ciudad de México.
Tel. 55 57 01 47 46 ext. 1105

CIUDAD INNOVADORA
Y DE DERECHOS



GOBIERNO DE LA
CIUDAD DE MÉXICO

SECRETARÍA DE ADMINISTRACIÓN Y FINANZAS DE LA CIUDAD DE MÉXICO
Tesorería de la Ciudad de México
Coordinación Ejecutiva de Verificación de Comercio Exterior
Dirección de Procedimientos Legales



2023
AÑO DE
Francisco
VILLA

EL PERIODISMO EN LA REVOLUCIÓN

Número de orden: CVD0900015/23
Expediente: CPA0900019/23
SAF/TCDMX/CEVCE/DPL/0641/2023



Mercancía con la que se realizó la comparación

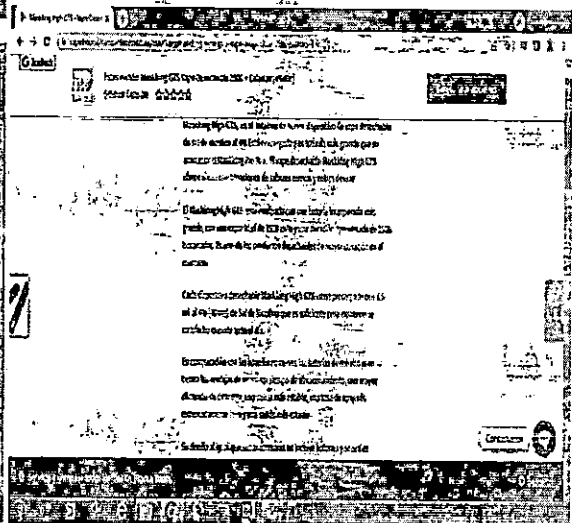
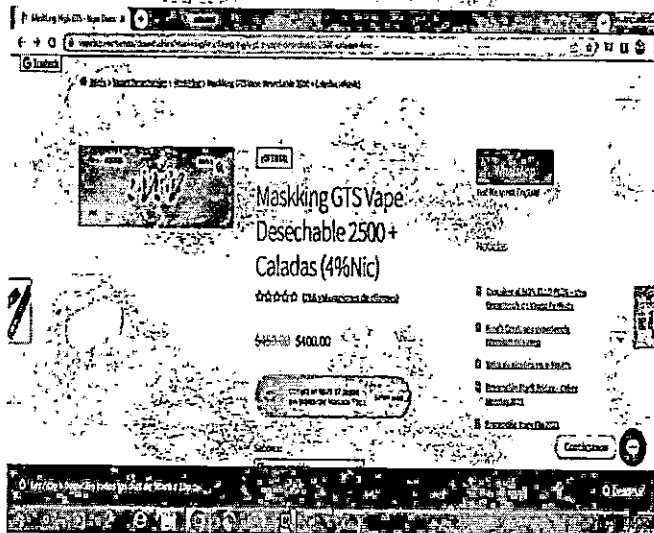

MGEC

Calle Oriente 233 No. 178, Col. Agrícola Oriental,
Demarcación Territorial Iztacalco, C.P. 08500, Ciudad de México.
Tel. 55 57 01 47 46 ext. 1105

39/42

CIUDAD INNOVADORA
Y DE DERECHOS



GOBIERNO DE LA
CIUDAD DE MÉXICO

SECRETARÍA DE ADMINISTRACIÓN Y FINANZAS DE LA CIUDAD DE MÉXICO
Tesorería de la Ciudad de México
Coordinación Ejecutiva de Verificación de Comercio Exterior
Dirección de Procedimientos Legales

Número de orden: CVD0900015/23
Expediente: CPA0900019/23
SAF/TCDMX/CEVCE/DPL/0641/2023



<https://vapelab.mx/tienda/desechables/masking/masking-pro-max-vaporizador-desechable-1500-caladas>
Mercancía embargada ubicada en el Recinto Fiscal



40/42

MGE

Calle Oriente 233 No. 178, Col. Agrícola Oriental,
Demarcación Territorial Iztacalco, C.P. 08500, Ciudad de México.
Tel. 55 57 01 47 46 ext. 1105

CIUDAD INNOVADORA
Y DE DERECHOS



GOBIERNO DE LA
CIUDAD DE MÉXICO

SECRETARÍA DE ADMINISTRACIÓN Y FINANZAS DE LA CIUDAD DE MÉXICO
Tesorería de la Ciudad de México
Coordinación Ejecutiva de Verificación de Comercio Exterior
Dirección de Procedimientos Legales

Número de orden: CVD0900015/23
Expediente: CPA0900019/23
SAF/TCDMX/CEVCE/DPL/0641/2023

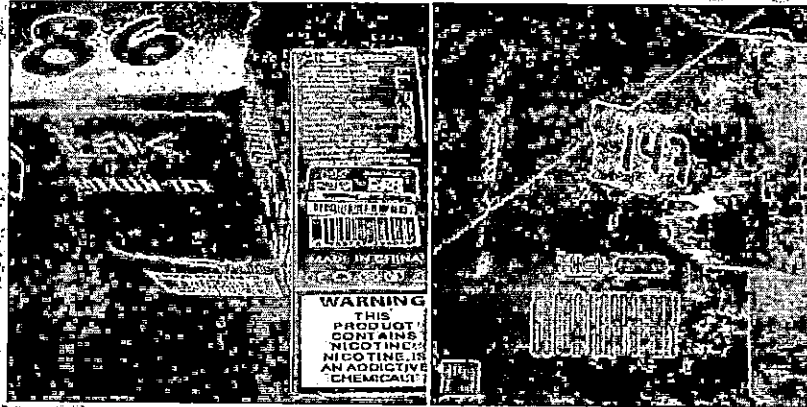

Mercancía con la que se realizó la comparación

Masking Pro Max - Vaporizador

vapekatsma/hendo/desechables/maskingpro-max-vapo-vaporizador-desechable-1500-caladas

Inicio > Vapeo Desechables > Masking > Masking Pro Max - Vaporizador Desechable 1500 + Caladas

Masking Pro Max - Vaporizador Desechable 1500 + Caladas

★★★★★ (149 valoraciones de clientes)

\$400.00

Sabores:

Elige una opción

1 Añadir al carrito

Servicio al domicilio todos los días de 10am a 10pm

WhatsApp

Noticias

- Descubre el BUNKELLO PLUS - Una experiencia de Vapeo Perfecta
- Ming's Craft, una experiencia premium de Vapeo
- Salsa de Naranja y Vainilla - Edición
- Promoción Black Friday - Cyber Monday 2023
- Promoción Buen Fin 2023

Contáctanos

MCEG

Calle Oriente 233 No. 178, Col. Agrícola Oriental,
Demarcación Territorial Iztacalco, C.P. 08500, Ciudad de México.
Tel. 55 57 01 47 46 ext. 1105

41/42

CIUDAD INNOVADORA
Y DE DERECHOS



GOBIERNO DE LA
CIUDAD DE MÉXICO

SECRETARÍA DE ADMINISTRACIÓN Y FINANZAS DE LA CIUDAD DE MÉXICO
Tesorería de la Ciudad de México
Coordinación Ejecutiva de Verificación de Comercio Exterior
Dirección de Procedimientos Legales



2023
AÑO DE
Francisco
VILLA
EL REVOLUCIONARIO DEL NOROCCIDENTE

Número de orden: CVD0900015/23
Expediente: CPA0900019/23
SAF/TCDMX/CEVCE/DPL/0641/2023

Las imágenes que anteceden, son representación de algunas fotografías contenidas en el inventario del acta de Inicio de Procedimiento Administrativo en Materia Aduanera, que sirven como referencia gráfica sin ser la totalidad de las mismo.

Por lo tanto, esta autoridad determina que El Valor Aduana para los Caso Único mercancías nuevas es el siguiente:

Valor Aduana Caso Único	\$3,383,137.50 (Tres millones trescientos ochenta y tres mil ciento treinta y siete pesos 50/100 M.N.)
-------------------------	--

Tales observaciones se hacen de su conocimiento, a fin de que manifieste lo que a su derecho convenga o, de considerarlo necesario presente prueba pericial en discordia.

ATENTAMENTE

CUITLAHUAC ANIBAL SOTO VAZQUEZ
DIRECTOR DE PROCEDIMIENTOS LEGALES

C.c.p.- Dora Laura Martínez García- Subdirectora de Recinto Fiscal adscrita a la Coordinación Ejecutiva de Verificación de Comercio Exterior de la Tesorería de la Ciudad de México. Para su conocimiento. Presente.
C.c.p.- Autógrafa expediente Administrativo número CPA0900018/23.
C.c.p.- Minuta.

MCEG

Calle Oriente 233 No. 178, Col. Agrícola Oriental,
Demarcación Territorial Iztacalco, C.P. 08500, Ciudad de México.
Tel. 55 57 01 47 46 ext. 1105.

CIUDAD INNOVADORA
Y DE DERECHOS



GOBIERNO DE LA
CIUDAD DE MÉXICO

SECRETARÍA DE ADMINISTRACIÓN Y FINANZAS DE LA CIUDAD DE MÉXICO
Tesorería de la Ciudad de México
Coordinación Ejecutiva de Verificación de Comercio Exterior
Dirección de Procedimientos Legales

Número de orden: CVD0900015/23
Expediente: CPA0900019/23



2023
AÑO DE
Francisco
VILLA
LA REVOLUCIÓN DEL PUEBLO

ACUERDO DE NOTIFICACIÓN POR ESTRADOS

En la Ciudad de México, siendo las 09:00 horas del día 25 de mayo de 2023, esta Dirección de Procedimientos Legales adscrita a la Coordinación Ejecutiva de Verificación de Comercio Exterior de la Secretaría de Administración y Finanzas de la Tesorería de la Ciudad de México, con fundamento en los artículos 13 y 14 de la Ley de Coordinación Fiscal vigente; así como en las cláusulas SEGUNDA, primer párrafo, fracción VI, inciso d), TERCERA y CUARTA del Convenio de Colaboración Administrativa en Materia Fiscal Federal, celebrado por el Gobierno Federal por conducto de la Secretaría de Hacienda y Crédito Público, y el Gobierno del Distrito Federal, con fecha de 13 de julio de 2015, publicado en el Diario Oficial de la Federación el 12 de agosto de 2015, y en la Gaceta Oficial del Distrito Federal el 20 de agosto de 2015; cláusulas PRIMERA, primer párrafo, fracciones I, II y III y SEGUNDA, primer párrafo, fracciones III y XII, del Anexo 1, de dicho Convenio, publicado en el Diario Oficial de la Federación el 04 de noviembre de 2016; artículos 1, numeral 8; 7, apartados A, numerales 2 y 3 y E, numeral 1; 21, apartado A, numerales 1, 5 y 8; 32, apartados A, numeral 1 y C, numeral 1, incisos b), p) y q) y 52, numerales 1, 2, 3 y 4, en relación con artículos transitorios PRIMERO, VIGÉSIMO NOVENO, TRIGÉSIMO, TRIGÉSIMO PRIMERO Y TRIGÉSIMO CUARTO, de la Constitución Política de la Ciudad de México, publicada en el Diario Oficial de la Federación y en la Gaceta Oficial de la Ciudad de México, el 5 de febrero de 2017, artículos 3, 94 y 95 del Estatuto de Gobierno del Distrito Federal vigente; artículos 1, 2, 3, primer párrafo, fracciones I, II, X, XI, XVI, XIX, 4, 5, 6, 7, 10, primer párrafo, fracciones IV y XXII, 11, primer párrafo, fracción I, 16, primer párrafo, fracción II, 18, 20, primer párrafo, fracciones IX y XXV, 23, 27, primer párrafo, fracciones III, IV, V, VI, VIII, XLIX y Vigésimo Séptimo de los Artículos Transitorios de la Ley Orgánica del Poder Ejecutivo y de la Administración Pública de la Ciudad de México vigente; artículos 1º, 2º, 3º, 7º fracción II inciso B), numeral 4, 4.2, 28, primer párrafo, fracción X, XII, XXIX, 89, primer párrafo, fracciones I, incisos a), b), c) y d), II, IV, XXVII y XXXVII, artículo 250, primer párrafo, fracciones I, V, XX, incisos a), b) y c) y XXIV del Reglamento Interior del Poder Ejecutivo y de la Administración Pública de la Ciudad de México; artículo 150, cuarto párrafo de la Ley Aduanera vigente; artículos 134, primer párrafo, fracción III y 139 del Código Fiscal de la Federación vigente; publica el presente para efectuar la notificación del oficio número SAF/TCDMX/CEVCE/DPL/0641/2023 de fecha 25 de mayo de 2023, a través del cual se da conocer el Dictamen de Clasificación Arancelaria y Valor en Aduana, documento relacionado con la orden de visita domiciliaria número CVD0900015/23, firmado por el Director de Procedimientos Legales adscrito a la Coordinación Ejecutiva de Verificación de Comercio Exterior de la Tesorería de la Ciudad de México de la Secretaría de Administración y Finanzas de la Ciudad de México, ala C. Propietaria, poseedora y/o tenedor de las mercancías de origen extranjera, en virtud de que abandonó a la diligencia del Acta de Inicio de Procedimiento Administrativo en Materia Aduanera de fecha de inicio 25 de abril de 2023 y fecha de conclusión 28 del mismo mes y año, así como las subsecuentes notificaciones por estrados, fijándose el citado oficio, así como el presente acuerdo en los estrados de este Recinto Fiscal con domicilio en la calle Oriente 233 número 178, Colonia Agrícola Oriental, C.P. 08500, Demarcación Territorial Iztacalco de esta Ciudad.

Así como en la página web de la Secretaría de Administración y Finanzas de la Ciudad de México cuya dirección electrónica es: www.finanzas.cdmx.gob.mx.

Atentamente.

CUITLAHUAC LEBAL SOTO VAZQUEZ
DIRECTOR DE PROCEDIMIENTOS LEGALES

MGECS

Calle Oriente 233 No. 178, Col. Agrícola Oriental,
Demarcación Territorial Iztacalco, C.P. 08500, Ciudad de México.
Tel. 55 57 01 47 46 ext. 1105

CIUDAD INNOVADORA
Y DE DERECHOS



GOBIERNO DE LA
CIUDAD DE MÉXICO

SECRETARÍA DE ADMINISTRACIÓN Y FINANZAS DE LA CIUDAD DE MÉXICO
Tesorería de la Ciudad de México
Coordinación Ejecutiva de Verificación de Comercio Exterior
Dirección de Procedimientos Legales

Número de orden: CVD0900015/23
Expediente: CPA0900019/23



CONSTANCIA DE NOTIFICACIÓN POR ESTRADOS

En la Ciudad de México, siendo las 09:05 horas del día 25 de mayo de 2023, esta Dirección de Procedimientos Legales de la Coordinación Ejecutiva de Verificación de Comercio Exterior de la Secretaría de Administración y Finanzas de la Tesorería de la Ciudad de México, con fundamento en los artículos 13 y 14 de la Ley de Coordinación Fiscal vigente; así como en las cláusulas SEGUNDA, primer párrafo, fracción VI, inciso d), TERCERA y CUARTA del Convenio de Colaboración Administrativa en Materia Fiscal Federal, celebrado por el Gobierno Federal por conducto de la Secretaría de Hacienda y Crédito Público, y el Gobierno del Distrito Federal, con fecha de 13 de julio de 2015, publicado en el Diario Oficial de la Federación el 12 de agosto de 2015, y en la Gaceta Oficial del Distrito Federal el 20 de agosto de 2015; cláusulas PRIMERA, primer párrafo, fracciones I, II y III y SEGUNDA, primer párrafo, fracciones III y XII, del Anexo 1, de dicho Convenio, publicado en el Diario Oficial de la Federación el 04 de noviembre de 2016; artículos 1, numeral 8; 7, apartados A, numerales 2 y 3 y E, numeral 1; 21, apartado A, numerales 1, 5 y 8; 32, apartados A, numeral 1 y C, numeral 1, incisos b), p) y q) y 52, numerales 1, 2, 3 y 4, en relación con artículos transitorios PRIMERO, VIGÉSIMO NOVENO, TRIGÉSIMO, TRIGÉSIMO PRIMERO Y TRIGÉSIMO CUARTO, de la Constitución Política de la Ciudad de México, publicada en el Diario Oficial de la Federación y en la Gaceta Oficial de la Ciudad de México, el 5 de febrero de 2017, artículos 3, 94 y 95 del Estatuto de Gobierno del Distrito Federal vigente; artículos 1, 2, 3, primer párrafo, fracciones I, II, X, XI, XVI, XIX, 4, 5, 6, 7, 10, primer párrafo, fracciones IV y XXII, 11, primer párrafo, fracción I, 16, primer párrafo, fracción II, 18, 20, primer párrafo, fracciones IX y XXV, 23, 27, primer párrafo fracciones III, IV, V, VI, VIII, XLIX y Vigésimo Séptimo de los Artículos Transitorios de la Ley Orgánica del Poder Ejecutivo y de la Administración Pública de la Ciudad de México vigente; artículos 1º, 2º, 3º, 7º fracción II inciso B), numeral 4, 4.2, 28, primer párrafo, fracción X, XII, XXIX, 89, primer párrafo, fracciones I, incisos a), b), c) y d), II, IV, XXVII y XXXVII, artículo 250, primer párrafo, fracciones I, V, XX, incisos a), b) y c) y XXIV del Reglamento Interior del Poder Ejecutivo y de la Administración Pública de la Ciudad de México; artículo 150, cuarto párrafo de la Ley Aduanera vigente; artículos 134, primer párrafo, fracción III y 139 del Código Fiscal de la Federación vigente.

La notificación del oficio número SAF/TCDMX/CEVCE/DPL/0641/2023 de fecha 25 de mayo de 2023, a través del cual se da conocer el Dictamen de Clasificación Aduanera y Valor en Aduana, documento relacionado con la orden de visita domiciliar número CVD0900015/23, firmado por el Director de Procedimientos Legales adscrito a la Coordinación Ejecutiva de Verificación de Comercio Exterior de la Tesorería de la Ciudad de México de la Secretaría de Administración y Finanzas de la Ciudad de México, ala C. Propietaria, poseedora y/o tenedora de las mercancías de origen extranjera.

Se tendrá como fecha de notificación el día 09 de junio de 2023, es decir, el décimo primer día siguiente al día en que se actúa, considerando que los citados oficios, estarán fijados en los estrados del Recinto Fiscal a partir del día 25 de mayo de 2023, contándose para tales efectos el plazo de diez días a partir del día 26 de mayo de 2023 al 08 de junio de 2023, tomándose en cuenta los días 26, 29, 30 y 31 de mayo de 2023, así como los días 01, 02, 05, 06, 07 y 08 de junio de 2023, por ser hábiles y descontándose los días 27 y 28 de mayo de 2023, así como los días 03 y 04 de junio de 2023, por ser inhábiles, de conformidad con el artículo 12 del Código Fiscal de la Federación vigente.

Conste.

Atentamente.

CUITLAHUAC AMBAL SOTO VAZQUEZ
DIRECTOR DE PROCEDIMIENTOS LEGALES

MGEG

Calle Oriente 233 No. 178, Col. Agrícola Oriental,
Demarcación Territorial Iztacalco, C.P. 08500, Ciudad de México.
Tel. 55 57 01 47 46 ext. 1105

CIUDAD INNOVADORA
Y DE DERECHOS



GOBIERNO DE LA
CIUDAD DE MÉXICO

SECRETARÍA DE ADMINISTRACIÓN Y FINANZAS DE LA CIUDAD DE MÉXICO
Tesorería de la Ciudad de México
Coordinación Ejecutiva de Verificación de Comercio Exterior
Dirección de Procedimientos Legales

Número de orden: CVD0900015/23
Expediente: CPA0900019/23



CÉDULA DE RETIRO
DATOS DEL PROCEDIMIENTO

CONTRIBUYENTE:

C. PROPIETARIA, POSEEDORA Y/O TENEDORA DE LAS MERCANCÍAS DE ORIGEN EXTRANJERA.

DOMICILIO DONDE SE LLEVÓ A CABO LA
VISITA DOMICILIARIA:

CALLE JOSÉ MARÍA IZAZAGA, NÚMERO 89, PISO 1, (M), LOCAL M-135, COLONIA CENTRO, CÓDIGO
POSTAL 06080, DEMARCACIÓN TERRITORIAL CUAUHTÉMOC, CIUDAD DE MÉXICO.

OFICIO O ACUERDO A NOTIFICAR:

SAF/TCDMX/CEVCE/DPL/0641/2023 DE FECHA 25 DE MAYO DE 2023, A TRAVÉS DEL CUAL SE
DA CONOCER EL DICTAMEN DE CLASIFICACIÓN ARANCELARIA Y VALOR EN ADUANA.

EL SUSCRITO CUITLAHUAC ANÍBAL SOTO VÁZQUEZ, EN MI CARÁCTER DE DIRECTOR DE PROCEDIMIENTOS LEGALES DE LA COORDINACIÓN EJECUTIVA DE VERIFICACIÓN DE COMERCIO EXTERIOR DEPENDIENTE DE LA TESORERÍA DE LA CIUDAD DE MÉXICO DE LA SECRETARÍA DE ADMINISTRACIÓN Y FINANZAS DE LA CIUDAD DE MÉXICO, SIENDO LAS 09:10 HORAS DEL DÍA 25 DE MAYO DE 2023, HAGO CONSTAR QUE UNA VEZ QUE HAYA TRANSCURRIDO EL PLAZO DE DIEZ DÍAS HÁBILES CONSECUTIVOS, COMPUTADOS A PARTIR DEL 26 DE MAYO DE 2023 AL 08 DE JUNIO DE 2023, TOMÁNDOSE EN CUENTA LOS DÍAS 26, 29, 30 Y 31 DE MAYO DE 2023, ASÍ COMO LOS DÍAS 01, 02, 05, 06, 07 Y 08 DE JUNIO DE 2023, POR SER HÁBILES Y DESCONTÁNDOSE LOS DÍAS 27 Y 28 DE MAYO DE 2023, ASÍ COMO LOS DÍAS 03 Y 04 DE JUNIO DE 2023, POR SER INHÁBILES, DE CONFORMIDAD CON EL ARTÍCULO 12 DEL CÓDIGO FISCAL DE LA FEDERACIÓN VIGENTE Y SIENDO QUE EL 09 DE JUNIO DE 2023, ES EL DÉCIMO PRIMER DÍA SIGUIENTE AL DÍA EN QUE SON FIJADOS, EL ACUERDO Y CONSTANCIAS DE NOTIFICACIÓN POR ESTRADOS, ASÍ COMO EL OFICIO SAF/TCDMX/CEVCE/DPL/0641/2023 DE FECHA 25 DE MAYO DE 2023, A TRAVÉS DEL CUAL SE DA CONOCER EL DICTAMEN DE CLASIFICACIÓN ARANCELARIA Y VALOR EN ADUANA, DOCUMENTO RELACIONADO CON LA ORDEN DE VISITA DOMICILIARIA NÚMERO CVD0900015/23, SIGNADO POR EL DIRECTOR DE PROCEDIMIENTOS LEGALES ADSCRITO A LA COORDINACIÓN EJECUTIVA DE VERIFICACIÓN DE COMERCIO EXTERIOR DE LA TESORERÍA DE LA CIUDAD DE MÉXICO DE LA SECRETARÍA DE ADMINISTRACIÓN Y FINANZAS DE LA CIUDAD DE MÉXICO, DIRIGIDOS A LA C. PROPIETARIA, POSEEDORA Y/O TENEDORA DE LAS MERCANCÍAS DE ORIGEN EXTRANJERA; LO ANTERIOR, EN TÉRMINOS DEL ARTÍCULO 150, PÁRRAFO TERCERO Y CUARTO DE LA LEY ADUANERA EN VIGOR Y EL ARTÍCULO 134, PRIMER PÁRRAFO, FRACCIÓN III Y 139 DEL CÓDIGO FISCAL DE LA FEDERACIÓN VIGENTE; ES MOTIVO POR EL CUAL SE RETIRARÁN DE LOS ESTRADOS DE LA COORDINACIÓN EJECUTIVA DE VERIFICACIÓN DE COMERCIO EXTERIOR, EL ACUERDO Y CONSTANCIAS DE NOTIFICACIÓN POR ESTRADOS DEL OFICIO NÚMERO SAF/TCDMX/CEVCE/DPL/0641/2023 DE FECHA 25 DE MAYO DE 2023, A TRAVÉS DEL CUAL SE DA CONOCER EL DICTAMEN DE CLASIFICACIÓN ARANCELARIA Y VALOR EN ADUANA, DOCUMENTO RELACIONADO CON LA ORDEN DE VISITA DOMICILIARIA NÚMERO CVD0900015/23, OFICIO QUE ES FIJADO, ASÍ COMO EL ACUERDO DE NOTIFICACIÓN EN LOS CITADOS ESTRADOS DEL DÍA 25 DE MAYO DE 2023, LOS CUALES SERÁN RETIRADOS EL DÍA 12 DE JUNIO DE 2023, QUEDANDO POR TANTO LEGALMENTE NOTIFICADOS EL 09 DE JUNIO DE 2023.

CONSTE

DIRECTOR DE PROCEDIMIENTOS LEGALES

CUITLAHUAC ANÍBAL SOTO VÁZQUEZ

TESTIGO

DIEGO ARMANDO RAMÍREZ MONTERO

TESTIGO

MARÍA GUADALUPE ESPINOSA GONZÁLEZ

MGE

Calle Oriente 233 No. 178, Col. Agrícola Oriental,
Demarcación Territorial Iztacalco, C.P. 08500, Ciudad de México.
Tel. 55 57 01 47 46 ext. 1105

CIUDAD INNOVADORA
Y DE DERECHOS