



GOBIERNO DE LA
CIUDAD DE MÉXICO

SECRETARÍA DE ADMINISTRACIÓN Y FINANZAS DE LA CIUDAD DE MÉXICO
Tesorería de la Ciudad de México
Coordinación Ejecutiva de Verificación de Comercio Exterior
Dirección de Procedimientos Legales



2023
AÑO DE
Francisco
VILLA

Número de orden: CVD0900008/23
Expediente: CPA0900009/23
SAF/TCDMX/CEVCE/DPL/0499/2023

Asunto: Se da conocer Dictamen de Clasificación Arancelaria y Valor en Aduana.

Ciudad de México, 25 de abril de 2023

C. Propietaria, poseedora y/o tenedora de las mercancías de procedencia extranjera.
(Notificación por Estrados)

Se hace referencia al Procedimiento Administrativo en Materia Aduanera número CPA0900009/23, instaurado sobre las mercancías de procedencia extranjera consistentes en Caso Uno: 201 Cajas de 50 piezas de cubrebocas triple capa negro y cubrebocas triple capa, nuevos, diversas marcas, modelo GB/T32610-2016 y sin modelo, de origen y procedencia extranjera; Caso Dos: 231 piezas de oxímetro y termómetro, nuevos, marca BBLÖVE y sin marca, varios modelos y sin modelo, de origen y procedencia extranjera; y Caso Tres: 6,199 piezas y juegos de cortina decorativa para fiesta, globo, globo aluminio 16", globo aluminio 18", globo aluminio 32", set de globos para fiesta, set de globos para fiesta (16"), set de globos para fiesta (5", 10", 12") y set decorativo para fiesta, nuevos, varias marcas y sin marca, sin modelo, de origen y procedencia extranjera.

Al respecto, esta Dirección de Procedimientos Legales adscrita a la Coordinación Ejecutiva de Verificación de Comercio Exterior de la Tesorería de la Ciudad de México de la Secretaría de Administración y Finanzas de la Ciudad de México, con fundamento en los artículos 16 de la Constitución Política de los Estados Unidos Mexicanos vigente, en los artículos 13 y 14 de la Ley de Coordinación Fiscal vigente, así como en las cláusulas SEGUNDA, primer párrafo, fracción VI, inciso d), TERCERA y CUARTA, primero, segundo y cuarto párrafos del Convenio de Colaboración Administrativa en Materia Fiscal Federal, celebrado por el Gobierno Federal por conducto de la Secretaría de Hacienda y Crédito Público, y el Gobierno del Distrito Federal, con fecha de 13 de julio de 2015, publicado en el Diario Oficial de la Federación el 12 de agosto de 2015, y en la Gaceta Oficial del Distrito Federal el 20 de agosto de 2015; cláusulas PRIMERA, primer párrafo, fracciones I, II, III y IV y SEGUNDA, primer párrafo, fracciones III, VI, IX, XI y XII, del Anexo 1, de dicho Convenio, publicado en el Diario Oficial de la Federación el 04 de noviembre de 2016; artículos 1, numeral 8, 21, apartado A, numeral 5 y el TRIGÉSIMO de los artículos transitorios de la Constitución Política de la Ciudad de México, artículos 3, 94 y 95 del Estatuto del Gobierno del Distrito Federal vigente; artículos 1, 2, 3, primer párrafo, fracciones I, II, X, XI, XVI, XIX, 4, 5, 6, 7, 10, primer párrafo, fracciones IV y XXII, 11, primer párrafo, fracción I, 12, 16, primer párrafo, fracción II, 18, 20, primer párrafo, fracciones IX y XXV, 23, 27, primer párrafo, fracciones III, IV, V, VI, VII, VIII, XLIX y Vigésimo Séptimo, de los artículos Transitorios de la Ley Orgánica del Poder Ejecutivo y de la Administración Pública de la Ciudad de México vigente; artículos 1º, 2º, 3º, 7º fracción II inciso B), numeral 4, 4.2, 28, primer párrafo, fracción X, XII, XXIX, 69, primer párrafo, fracciones I, incisos a), b), c) y d), II, IV, XXVII y XXXVII, artículo 250, primer párrafo, fracciones I, III, V, IX, XX, incisos a), b) y c) y XXIV del Reglamento Interior del Poder Ejecutivo y de la Administración Pública de la Ciudad de México; artículos 2, primer párrafo, fracción IV, 4, 6 y 7, fracción III y último párrafo del Código Fiscal de la Ciudad de México vigente; y artículo 144, primer párrafo, fracción XXXV de la Ley Aduanera en vigor, le hace de su conocimiento que con el propósito de allegarse de los elementos necesarios que pudiesen servir para aclarar o fijar hechos relativos al Acta de Inicio de Procedimiento Administrativo en Materia Aduanera de fecha de inicio 26 de enero de 2023 y fecha de conclusión 27 del mismo mes y año, legalmente notificada por estrados en fecha 15 de febrero de 2023, y estar en posibilidad de emitir la resolución administrativa que en derecho corresponda en el Procedimiento Administrativo al rubro citado, el perito dictaminador designado mediante oficio número SAF/TCDMX/CEVCE/DPL/0123/2023, en el presente Procedimiento administrativo, realizó la revisión física de las mercancías contenidas en los Casos Uno, Dos y Tres.

En virtud de lo anterior y considerando el dictamen de determinación, naturaleza, estado, origen, clasificación arancelaria y valor en aduana de la mercancía de procedencia extranjera, sujeta al procedimiento que nos ocupa, emitido por la Perito Dictaminador, proporcionado a la Dirección de Procedimientos Legales por oficio SAF/TCDMX/CEVCE/SRF/0124/2023, de fecha 29 de marzo de 2023, y teniendo a la vista las mercancías de procedencia extranjera, emitió el dictamen técnico de Clasificación Arancelaria y de

1/58

MCEG

Calle Oriente 233 No. 178, Col. Agrícola Oriental,
Demarcación Territorial Iztacalco, C.P. 08500, Ciudad de México.
Tel. 55 57 01 47 46 ext. 1105

CIUDAD INNOVADORA
Y DE DERECHOS



GOBIERNO DE LA
CIUDAD DE MÉXICO

SECRETARÍA DE ADMINISTRACIÓN Y FINANZAS DE LA CIUDAD DE MÉXICO
Tesorería de la Ciudad de México
Coordinación Ejecutiva de Verificación de Comercio Exterior
Dirección de Procedimientos Legales



Número de orden: CVD0900008/23
Expediente: CPA0900009/23
SAF/TCDMX/CEVCE/DPL/0499/2023

Valor en Aduana de la mercancía correspondiente al Procedimiento Administrativo en Materia Aduanera número: CPA0900009/23, en los siguientes términos:

Cabe aclarar que, derivado del Acta de Procedimiento Administrativo en Materia Aduanera en la que se hace constar en los folios 007 y 008 el inventario físico de las mercancías de origen y procedencia extranjera, mismas que se relacionan en dos casos, se procede a realizar el cambio correspondiente al campo denominado "NOM-024-SCFI-2013" en los numerales 3, 4, 5 y 6 del Caso Dos, asimismo, se realiza el cambio en el campo denominado "NOM-050-SCFI-2004" en los numerales del 7 al 16, 19 al 21 y del 23 al 27 del Caso Tres, quedando de la siguiente manera:

Caso Dos

Campo "NOM-024-SCFI-2013", se sustituye en los siguientes numerales:

CASO DOS	DICE	DEBE DECIR
3, 4, 5 y 6	NO CUMPLE	EXENTA

Caso Dos

Campo "NOM-050-SCFI-2004", se sustituye en los siguientes numerales:

CASO TRES	DICE	DEBE DECIR
Del 7 al 16, del 19 21 y del 23 al 27	NO CUMPLE	NO CUMPLE NOM-015-SCFI-2007

"INVENTARIO"

Descripción de la mercancía	CASO UNO	CASO DOS	CASO TRES
Unidad de medida	201 cajas	231 piezas	6,199 piezas
Marca	Hanmataser Tinton	BBLOVE y algunos sin marca	Yongli, Foll Balloon, Pop Shope, Lanlan, Ds Letter, Balloon, algunos sin marca.
Modelo	GB/T32610-2016, algunos sin modelo	Smbh-01, Tg8818h, Aet-R1b1 algunos Sin Modelo	sin modelos

2/58

MGEG

Calle Oriente 233 No. 178, Col. Agrícola Oriental,
Demarcación Territorial Iztacalco, C.P. 08500, Ciudad de México.
Tel. 55 57 01 47 46 ext. 1105

CIUDAD INNOVADORA
Y DE DERECHOS



GOBIERNO DE LA
CIUDAD DE MÉXICO

SECRETARÍA DE ADMINISTRACIÓN Y FINANZAS DE LA CIUDAD DE MÉXICO
Tesorería de la Ciudad de México
Coordinación Ejecutiva de Verificación de Comercio Exterior
Dirección de Procedimientos Legales



Número de orden: CVD0900008/23
Expediente: CPA0900009/23
SAF/TCDMX/CEVCE/DPL/0499/2023

Descripción de la mercancía	CASO UNO	CASO DOS	CASO TRES
Origen	China	China	China
Fracción Arancelaria con número de identificación comercial	6307.90.99.02	9018.19.99.99 9025.19.03.00	9505.90.99.00
Normas Oficiales Mexicanas (Según fracción arancelaria con NICO)	NOM-004-SE-2021	EXENTA	NOM-050-SCFI-2004 NOM-015-SCFI-2007
Condiciones de la mercancía	Nuevo	Nuevo	Nuevo
Valor Aduana	\$17,336.25 (Diecisiete mil trescientos treinta y seis pesos 25/100 M.N.)	\$30,542.36 (Treinta mil quinientos cuarenta y dos pesos 36/100 M.N.)	\$45,906.91 (Cuarenta y seis mil novecientos seis pesos 91/100 M.N.)
IGI (Según fracción arancelaria con NICO)	10%	Ex.	15% y Cuota Compensatoria de 37.8 DLLS. por KG

La clasificación arancelaria, se fundamenta en las Reglas Generales 1 y 6; reglas 1ª, 2ª, 3ª y 10ª de las complementarias, todas ellas contenidas en el artículo 2º de la Ley de los Impuestos Generales de Importación y de Exportación, publicada en el Diario Oficial de la Federación el 07 de junio de 2022, y sus posteriores modificaciones.

I.- Descripción de la mercancía.

La mercancía contenida en el inventario del Caso Uno, Caso Dos y Caso Tres se trata de:

Suministros médicos: -Son aquellos instrumentos, objetos, materiales, equipos de protección personal. Entre estos suministros médicos podemos observar cubrebocas triple capa, oxímetros de pulso y termómetros infrarrojo digitales.

Artículos para fiesta: -Son aquellos artículos de decoración para fiestas. Entre los que podemos encontrar globos en diversas presentaciones y cortinas.

Conforme a la estructura de la Tarifa de la Ley de los Impuestos Generales de Importación y de Exportación, podemos enlistar a las mercaderías en cuestión de la siguiente manera:

1. Artículos textiles confeccionados.

1.1 Cubrebocas triple capa.

2. Instrumentos y aparatos electromédicos.

2.1 Oxímetros de pulso.

2.2 Termómetros infrarrojos para cabeza.

3/58

MGEC

Calle Oriente 233 No. 178, Col. Agrícola Oriental,
Demarcación Territorial Iztacalco, C.P. 08500, Ciudad de México.
Tel. 55 57 01 47 46 ext. 1105

CIUDAD INNOVADORA
Y DE DERECHOS



GOBIERNO DE LA
CIUDAD DE MÉXICO

SECRETARÍA DE ADMINISTRACIÓN Y FINANZAS DE LA CIUDAD DE MÉXICO
Tesorería de la Ciudad de México
Coordinación Ejecutiva de Verificación de Comercio Exterior
Dirección de Procedimientos Legales

Número de orden: CVD0900008/23
Expediente: CPA0900009/23
SAF/TCDMX/CEVCE/DPL/0499/2023



3. Artículos para fiesta. 3.1 Globos y cortina decorativa.

II.-Clasificación arancelaria para las mercancías del Caso Uno, Caso Dos y Caso Tres:

- Clasificación Arancelaria -
Nivel Sección

Sección XI
MATERIAS TEXTILES Y SUS MANUFACTURAS.

"Notas.

1. Esta Sección no comprende:

- a) los pelos y cerdas para cepillería (partida 05.02), la crin y los desperdicios de crin (partida 05.11);
- b) el cabello y sus manufacturas (partidas 05.01, 67.03 o 67.04); sin embargo, los capachos y tejidos gruesos, de cabello, de los tipos utilizados comúnmente en las prensas de aceite o en usos técnicos análogos, se clasifican en la partida 59.11;
- c) los lúteres de algodón y demás productos vegetales del Capítulo 14;
- d) el amianto (asbesto) de la partida 25.24 y los artículos de amianto y demás productos de las partidas 68.12 o 68.13;
- e) los artículos de las partidas 30.05 o 30.06; el hilo utilizado para limpieza de los espacios interdentes (hilo dental), en embalajes individuales para su venta al por menor, de la partida 33.06;
- f) los textiles sensibilizados de las partidas 37.01 a 37.04;
- g) los monofilamentos cuya mayor dimensión de la sección transversal sea superior a 1 mm y las tiras y formas similares (por ejemplo, paja artificial) de anchura aparente superior a 5 mm, de plástico (Capítulo 39), así como las trenzas, tejidos y demás manufacturas de espartería o cestería de estos mismos artículos (Capítulo 46);
- h) los tejidos, incluso de punto, fieltro y tela sin tejer, impregnados, recubiertos, revestidos o estratificados con plástico y los artículos de estos productos, del Capítulo 39;
- ij) los tejidos, incluso de punto, fieltro y tela sin tejer, impregnados, recubiertos, revestidos o estratificados con caucho y los artículos de estos productos, del Capítulo 40;
- k) las pieles sin depilar (Capítulos 41 o 43) y los artículos de peletería natural o de peletería facticia o artificial de las partidas 43.03 o 43.04;
- l) los artículos de materia textil de las partidas 42.01 o 42.02;
- m) los productos y artículos del Capítulo 48 (por ejemplo: la guata de celulosa);
- n) el calzado y sus partes, polainas y artículos similares, del Capítulo 64;
- o) las redecillas para el cabello y los sombreros y demás tocados, y sus partes, del Capítulo 65;
- p) los productos del Capítulo 67;
- q) los productos textiles recubiertos de abrasivos (partida 68.05), así como las fibras de carbono y las manufacturas de estas fibras, de la partida 68.15;
- r) las fibras de vidrio, los artículos de fibras de vidrio y los bordados químicos o sin fondo visible con hilo bordador de fibras de vidrio (Capítulo 70);
- s) los artículos del Capítulo 94 (por ejemplo: muebles, artículos de cama, aparatos de alumbrado);
- t) los artículos del Capítulo 95 (por ejemplo: juguetes, juegos, artefactos deportivos, redes para deportes);
- u) los artículos del Capítulo 96 (por ejemplo: cepillos y brochas, juegos o surtidos de viaje para costura, cierres de cremallera (cierres relámpago), cintas entintadas para máquinas de escribir);
- v) los artículos del Capítulo 97.

4/50

MGEG

Calle Oriente 233 No. 178, Col. Agrícola Oriental,
Demarcación Territorial Iztacalco, C.P. 08500, Ciudad de México.
Tel. 55 57 01 47 46 ext. 1105.

CIUDAD INNOVADORA
Y DE DERECHOS



GOBIERNO DE LA
CIUDAD DE MÉXICO

SECRETARÍA DE ADMINISTRACIÓN Y FINANZAS DE LA CIUDAD DE MÉXICO
Tesorería de la Ciudad de México
Coordinación Ejecutiva de Verificación de Comercio Exterior
Dirección de Procedimientos Legales



Número de orden: CVD0900008/23
Expediente: CPA0900009/23
SAF/TCDMX/CEVCE/DPL/0499/2023

2. A) Los productos textiles de los Capítulos 50 a 55 o de las partidas 58.09 o 59.02 que contengan dos o más materias textiles se clasificarán como si estuviesen totalmente constituidos por la materia textil que predomine en peso sobre cada una de las demás. Cuando ninguna materia textil predomine en peso, el producto se clasificará como si estuviese totalmente constituido por la materia textil que pertenezca a la última partida por orden de numeración entre las susceptibles de tomarse razonablemente en cuenta.

B) Para la aplicación de esta regla:

- a) los hilados de crin entorchados (partida 51.10) y los hilados metálicos (partida 56.05) se consideran por su peso total como una sola materia textil; los hilos de metal se consideran materia textil para la clasificación de los tejidos a los que estén incorporados;
- b) la elección de la partida apropiada se hará determinando primero el Capítulo y luego, en este Capítulo, la partida aplicable, haciendo abstracción de cualquier materia textil que no pertenezca a dicho Capítulo;
- c) cuando los Capítulos 54 y 55 entren en juego con otro Capítulo, estos dos Capítulos se considerarán como uno solo;
- d) cuando un Capítulo o una partida se refieran a varias materias textiles, dichas materias se considerarán como una sola materia textil.

C) Las disposiciones de los apartados A) y B) se aplican también a los hilados especificados en las Notas 3, 4, 5 o 6 siguientes.

3. A) Sin perjuicio de las excepciones previstas en el apartado

B) siguiente, en esta Sección se entiende por cordeles, cuerdas y cordajes, los hilados (sencillos, retorcidos o cableados):

- a) de seda o de desperdicios de seda, de título superior a 20,000 decitex;
- b) de fibras sintéticas o artificiales (incluidos los formados por dos o más monofilamentos del Capítulo 54), de título superior a 10,000 decitex;
- c) de cáñamo o lino:
- i) pulidos o abrillantados, de título superior o igual a 1,429 decitex; o
- ii) sin pulir ni abrillantar, de título superior a 20,000 decitex;
- d) de coco, de tres o más cabos;
- e) de las demás fibras vegetales, de título superior a 20,000 decitex;
- f) reforzados con hilos de metal.

B) Las disposiciones anteriores no se aplican:

- a) a los hilados de lana, pelo o crin ni a los hilados de papel, sin reforzar con hilos de metal;
- b) a los cables de filamentos sintéticos o artificiales del Capítulo 55 ni a los multifilamentos sin torsión o con una torsión inferior a 5 vueltas por metro del Capítulo 54;
- c) al pelo de Mesina de la partida 50.06 ni a los monofilamentos del Capítulo 54;
- d) a los hilados metálicos de la partida 56.05; los hilados textiles reforzados con hilos de metal se regirán por las disposiciones del apartado
- A) f) anterior;
- e) a los hilados de chenilla, a los entorchados ni a los "de cadeneta", de la partida 56.06.

4. A) Sin perjuicio de las excepciones previstas en el apartado

B) siguiente, en los Capítulos 50, 51, 52, 54 y 55, se entiende por hilados acondicionados para la venta al por menor, los hilados (sencillos, retorcidos o cableados) presentados:

- a) en cartulinas, bobinas, tubos o soportes similares, con un peso inferior o igual (incluido el soporte) a:
 - i) 85 g para los hilados de seda, de desperdicios de seda o de filamentos sintéticos o artificiales; o
 - ii) 125 g para los demás hilados;
- b) en bolas, ovillos, madejas o madejitas, con un peso inferior o igual a:
 - i) 85 g para los hilados de filamentos sintéticos o artificiales, de título inferior a 3,000 decitex, de seda o de desperdicios de seda; o
 - ii) 125 g para los demás hilados de título inferior a 2,000 decitex; o
 - iii) 500 g para los demás hilados;

5/58

MCEG

Calle Oriente 233 No. 178, Col. Agrícola Oriental,
Demarcación Territorial Iztacalco, C.P. 08500, Ciudad de México.
Tel. 55 57 01 47 46 ext. 1105

CIUDAD INNOVADORA
Y DE DERECHOS



GOBIERNO DE LA
CIUDAD DE MÉXICO

SECRETARÍA DE ADMINISTRACIÓN Y FINANZAS DE LA CIUDAD DE MÉXICO
Tesorería de la Ciudad de México
Coordinación Ejecutiva de Verificación de Comercio Exterior
Dirección de Procedimientos Legales

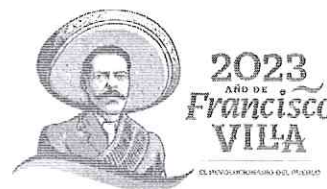

Número de orden: CVD0900008/23
Expediente: CPA0900009/23
SAF/TCDMX/CEVCE/DPL/0499/2023

c) en madejas subdivididas en madejitas por medio de uno o varios hilos divisores que las hacen independientes unas de otras, con un peso uniforme por cada madejita inferior o igual a:

i) 85 g para los hilados de seda, de desperdicios de seda o de filamentos sintéticos o artificiales; o

ii) 125 g para los demás hilados.

B) Las disposiciones anteriores no se aplican:

a) a los hilados sencillos de cualquier materia textil, excepto:

i) los hilados sencillos de lana o pelo fino, crudos; y

ii) los hilados sencillos de lana o pelo fino, blanqueados, teñidos o estampados, de título superior a 5,000 decitex;

b) a los hilados crudos, retorcidos o cableados:

i) de seda o de desperdicios de seda, cualquiera que sea su forma de presentación; o

ii) de las demás materias textiles (excepto lana y pelo fino) que se presenten en madejas;

c) a los hilados de seda o de desperdicios de seda, retorcidos o cableados, blanqueados, teñidos o estampados, de título inferior o igual a 133 decitex;

d) a los hilados sencillos, retorcidos o cableados, de cualquier materia textil, que se presenten:

i) en madejas de devanado cruzado; o

ii) con soporte u otro acondicionamiento que implique su utilización en la industria textil (por ejemplo: en tubos de máquinas para el retorcido, canillas, husos cónicos o conos, en madejas para máquinas de bordar).

5. En las partidas 52.04, 54.01 y 55.08 se entiende por hilo de coser, el hilado retorcido o cableado que satisfaga todas las condiciones siguientes:

a) que se presente en soportes (por ejemplo: carretes, tubos) de peso inferior o igual a 1,000 g, incluido el soporte;

b) aprestado para su utilización como hilo de coser; y

c) con torsión final "Z".

6. En esta Sección, se entiende por hilados de alta tenacidad, los hilados cuya tenacidad, expresada en cN/tex (centinewton por tex), exceda de los límites siguientes: hilados sencillos de nailon o demás poliamidas o de poliésteres 60 cN/tex. hilados retorcidos o cableados de nailon o demás poliamidas o de poliésteres 53 cN/tex. hilados sencillos, retorcidos o cableados de rayón viscosa 27 cN/tex.

7. En esta Sección se entiende por confeccionados:

a) los artículos cortados en forma distinta de la cuadrada o rectangular;

b) los artículos terminados directamente y listos para su uso o que puedan utilizarse después de haber sido separados por simple corte de los hilos sin entrelazar, sin costuras ni otra mano de obra complementaria, tales como algunos paños de cocina, toallas, manteles, pañuelos de cuello y mantas;

c) los artículos cuyos bordes hayan sido dobladillados o ribeteados por cualquier sistema o sujetos por medio de flecos anudados obtenidos con hilos del propio artículo o con hilos aplicados; sin embargo, no se considerará confeccionada la materia textil en pieza cuyos bordes desprovistos de orillos hayan sido simplemente sujetos;

d) los artículos cortados en cualquier forma, que hayan sido objeto de un trabajo de entresacado de hilos;

e) los artículos unidos por costura, pegado u otra forma (excepto las piezas de un mismo textil unidas por sus extremos para formar una pieza de mayor longitud, así como las piezas constituidas por dos o más textiles superpuestos en toda su superficie y unidas de esta forma, incluso con interposición de materia de relleno);

f) los artículos de punto obtenidos con forma determinada, que se presenten en unidades o en pieza que comprenda varias unidades.

8. A los efectos de los Capítulos 50 a 60:



GOBIERNO DE LA
CIUDAD DE MÉXICO

SECRETARÍA DE ADMINISTRACIÓN Y FINANZAS DE LA CIUDAD DE MÉXICO
Tesorería de la Ciudad de México
Coordinación Ejecutiva de Verificación de Comercio Exterior
Dirección de Procedimientos Legales



Número de orden: CVD0900008/23
Expediente: CPA0900009/23
SAF/TCDMX/CEVCE/DPL/0499/2023

a) no se clasifican en los Capítulos 50 a 55 y 60 ni, salvo disposición en contrario, en los Capítulos 56 a 59, los artículos confeccionados tal como se definen en la Nota 7 anterior;
b) no se clasifican en los Capítulos 50 a 55 y 60 los artículos de los Capítulos 56 a 59.
9. Los productos constituidos por napas de hilados textiles paralelizados que se superponen en ángulo recto o agudo se asimilarán a los tejidos de los Capítulos 50 a 55. Estas napas se fijan entre sí en los puntos de cruce de sus hilados mediante un adhesivo o por termosoldado.

10. Los productos elásticos constituidos por materia textil combinada con hilos de caucho se clasifican en esta Sección.

11. En esta Sección, el término impregnado abarca también el adherizado.

12. En esta Sección, el término poliamidas abarca también las aramidas.

13. En esta Sección y, en su caso, en la Nomenclatura, se entiende por hilados de elastómeros, los hilados de filamentos (incluidos los monofilamentos) de materia textil sintética, excepto los hilados texturados, que puedan alargarse hasta tres veces su longitud primitiva sin romperse y que, después de alargarse hasta dos veces su longitud primitiva, adquieran, en menos de cinco minutos, una longitud inferior o igual a una vez y media su longitud primitiva.

14. Salvo disposición en contrario, las prendas de vestir de materia textil que pertenezcan a partidas distintas se clasificarán en sus partidas respectivas, incluso si se presentan en surtidos para la venta al por menor. A los efectos de esta Nota, se entiende por prendas de vestir de materia textil las prendas de las partidas 61.01 a 61.14 y de las partidas 62.01 a 62.11."

-Clasificación Arancelaria -
Nivel Capítulo

1. Artículos textiles confeccionados.
1.1 Cubrebocas triple capa.

La Regla General 1, contenida en el artículo 2, fracción I de la Ley de los Impuestos Generales de Importación y de Exportación, dispone que, "Los títulos de las Secciones de los Capítulos o Subcapítulos sólo tienen un valor indicativo, ya que la clasificación está determinada legalmente por los textos de las partidas y de las Notas de Sección o de Capítulo y, si no son contrarias a los textos de dichas partidas y Notas, de acuerdo con las Reglas siguientes". Asimismo, la Regla General 3, inciso, contenida en el artículo 2, fracción I, dispone que "Cuando una mercancía pudiera clasificarse, en principio, en dos o más partidas por aplicación de la Regla 2 b) o en cualquier otro caso, la clasificación se efectuará como sigue: ...b) b) Los productos mezclados, las manufacturas compuestas de materias diferentes o constituidas por la unión de artículos diferentes y las mercancías presentadas en juegos o surtidos acondicionados para la venta al por menor, cuya clasificación no pueda efectuarse aplicando la Regla 3 a), se clasificarán según la materia o con el artículo que les confiera su carácter esencial, si fuera posible determinarlo." Considerando que las mercancías a clasificar se tratan de "cubrebocas triple capa" de la Tarifa de la Ley de los Impuestos Generales de Importación y de Exportación, orienta la ubicación de la mercancía de estudio en el citado capítulo.

Se cita el título del mencionado capítulo de la Tarifa de la Ley de los Impuestos Generales de Importación y de Exportación con texto:

Capítulo	63	"Los demás artículos textiles confeccionados; juegos; prendería y trapos"
----------	----	---

Con base en la Regla Complementaria 3ª de la fracción II del artículo 2 de la anteriormente citada Ley, que hace obligatoria la aplicación de las Notas Nacionales de la Tarifa Arancelaria, así como al Tercer punto del Acuerdo por el que se dan a conocer las Notas Nacionales de la Tarifa de la Ley de los Impuestos Generales de Importación y de Exportación, publicado el 02 de diciembre

7/58

MGE

Calle Oriente 233 No. 178, Col. Agrícola Oriental,
Demarcación Territorial Iztacalco, C.P. 08500, Ciudad de México.
Tel. 55 57 01 47 46 ext. 1105

CIUDAD INNOVADORA
Y DE DERECHOS



GOBIERNO DE LA
CIUDAD DE MÉXICO

SECRETARÍA DE ADMINISTRACIÓN Y FINANZAS DE LA CIUDAD DE MÉXICO
Tesorería de la Ciudad de México
Coordinación Ejecutiva de Verificación de Comercio Exterior
Dirección de Procedimientos Legales



Número de orden: CVD0900008/23
Expediente: CPA0900009/23
SAF/TCDMX/CEVCE/DPL/0499/2023

de 2022, en el Diario Oficial de la Federación, el cual de manera textual cita lo siguiente "...El Sistema Armonizado y sus Notas Explicativas podrán ser utilizados como una herramienta auxiliar y como documento de consulta para definir los productos comprendidos en Acuerdos Comerciales, así como para interpretación y aplicación de la TIGIE..." se cita las Consideraciones Generales del capítulo 63 de la Tarifa de la Ley de los Impuestos Generales de Importación y de Exportación:

"Este Capítulo comprende:

1) En las partidas 63.01 a 63.07 (Subcapítulo I), los artículos de cualquier textil (tejidos, fieltro, telas sin tejer, etc.) que no estén comprendidos en partidas más específicas de la Sección XI o en otros Capítulos de la Nomenclatura. El término artículos sólo comprende aquí los productos confeccionados de acuerdo con la Nota 7 de la Sección XI (véase el apartado II de las Consideraciones Generales de la Sección XI).

Este Subcapítulo comprende igualmente los artículos confeccionados con tul, tejidos de mallas anudadas, encaje o bordados (incluidos los de encaje o de bordados, fabricados directamente con forma) de las partidas 58.04 o 58.10.

La clasificación de estos artículos no está afectada, en general, por la presencia de simples adornos o accesorios de otras materias (por ejemplo, de peletería, metal común o metal precioso, cuero, cartón o plástico).

Los artículos compuestos en los que dichas materias desempeñan un papel más importante que el de simples adornos o accesorios, se clasifican de acuerdo con las Notas correspondientes de las Secciones y de los Capítulos (Regla General 1) o, en su defecto, de acuerdo con las otras Reglas Generales.

2) En la partida 63.08 (Subcapítulo II) determinados conjuntos o surtidos compuestos por piezas de tejido e hilados, incluso con accesorios, para la confección de alfombras, tapicería, manteles o servilletas bordadas, o artículos textiles similares, en envases para la venta al por menor.

3) En las partidas 63.09 y 63.10 (Subcapítulo III), lo que se suele llamar artículos de prendería, de acuerdo con la Nota 3 del Capítulo, y los trapos y desechos de cordelería, por ejemplo."

- Clasificación arancelaria -
Nivel Partida

1.1 Cubrebocas triple capa.

Asociando la descripción de la mercancía en estudio "cubrebocas triple capa", con el título de la partida 63.07 "Los demás artículos confeccionados, incluidos los patrones para prendas de vestir.", esta partida comprende la mercancía objeto de este Procedimiento Administrativo en Materia Aduanera.

De la Tarifa de la Ley de los Impuestos Generales de Importación y de Exportación tenemos de forma ilustrativa:

Partida	63.07	"Los demás artículos confeccionados, incluidos los patrones para prendas de vestir."
Subpartida	6307.90	- "Los demás."
Fracción	6307.90.99	"Los demás."
NICO	6307.90.99 00	"Los demás."



GOBIERNO DE LA
CIUDAD DE MÉXICO

SECRETARÍA DE ADMINISTRACIÓN Y FINANZAS DE LA CIUDAD DE MÉXICO
Tesorería de la Ciudad de México
Coordinación Ejecutiva de Verificación de Comercio Exterior
Dirección de Procedimientos Legales

Número de orden: CVD0900008/23
Expediente: CPA0900009/23
SAF/TCDMX/CEVCE/DPL/0499/2023



Con base en la Regla Complementaria 3ª de la fracción II del artículo 2 de la anteriormente citada Ley, que hace obligatoria la aplicación de las Notas Nacionales de la Tarifa Arancelaria, así como al Tercer punto del Acuerdo por el que se dan a conocer las Notas Nacionales de la Tarifa de la Ley de los Impuestos Generales de Importación y de Exportación, publicado el 02 de diciembre de 2022, en el Diario Oficial de la Federación, el cual de manera textual cita lo siguiente "...El Sistema Armonizado y sus Notas Explicativas podrán ser utilizados como una herramienta auxiliar y como documento de consulta para definir los productos comprendidos en Acuerdos Comerciales, así como para interpretación y aplicación de la TIGIE..." se cita las Notas Explicativas del capítulo 63.07, aplicable a la mercancía en cuestión:

"Esta partida incluye los artículos confeccionados con cualquier textil, que no estén comprendidos en partidas más específicas de la Sección XI o en otros Capítulos de la Nomenclatura.

Comprende en especial:

- 1) Las bayetas, franelas y artículos similares, las gamuzas para el cuidado de los muebles, así como los trapos de limpieza, incluso impregnados de productos de mantenimiento (con exclusión de los de las partidas 34.01 o 34.05).*
- 2) Los cinturones y chalecos salvavidas.*
- 3) Los patrones para vestidos, hechos generalmente de tela rígida; adoptan la forma de las diversas partes de la prenda o pueden estar montados, y en este último caso, las diversas partes del patrón están unidas por costura siguiendo la forma de la prenda.*
- 4) Las banderas, estandartes, pendones, guiones y artículos similares, incluso las cuerdas de banderas (series de banderitas o guiones montados en una cuerda, para diversiones, fiestas u otros usos).*
- 5) Las bolsas para ropa sucia, bolsas o bolsitas para el calzado, para el camión o el pijama, bolsas para medias de mujer, bolsas para pañuelos de bolsillo y bolsas, talegos o fardes análogos de tela fina para usos domésticos.*
- 6) Las fundas protectoras para vestidos (excepto las de la partida 42.02).*
- 7) Las fundas de automóviles, de máquinas, de maletas, de raquetas de tenis, etc.*
- 8) Las telas de protección confeccionadas planas (excepto los toldos y las lonas para el suelo, de la partida 63.06).*
- 9) Las mangas para filtrar el café, para decorar tartas por inyección de la crema, etc.*
- 10) Las almohadillas para dar brillo al calzado (con exclusión de las de la partida 34.05).*
- 11) Los cojines neumáticos, excepto los que constituyan artículos de acampar de la partida 63.06.*
- 12) Los cubreteteras.*
- 13) Los acericos (alfilereros).*
- 14) Los paños higiénicos (toallas sanitarias) (con exclusión de los de la partida 56.01).*
- 15) Los cordones para el calzado, para corsés, etc., con los extremos rematados (los cordones de hilados o cuerdas se clasifican en la partida 56.09).*
- 16) Las correas y cinturones, que, aunque se lleven alrededor de la cintura, no tienen el carácter de cinturones de la partida 62.17 y se utilizan para facilitar ciertos trabajos (cinturones profesionales de leñadores, electricistas, aviadores, paracaidistas, etc.), así como las correas de portaequipajes y artículos similares (las correas que tengan el carácter de artículos de guarnicionería o talabartería para animales se clasifican en la partida 42.01).*
- 17) Las cunas portátiles y dispositivos similares para el transporte de los niños. Los asientos para niños diseñados para colgarlos, por ejemplo, en el respaldo de un asiento de vehículo se clasifican en la partida 94.01.*
- 18) Las cubiertas y fundas para paraguas o sombrillas.*
- 19) Los abanicos plegables o rígidos con el país de textiles y el varillaje de cualquier materia, así como los países que se presenten aislados. Sin embargo, los abanicos o paipais con montura de metal precioso se clasifican en la partida 71.13.*
- 20) Las telas que presenten costuras toscas, procedentes de balas ya utilizadas, pero incompletamente descosidas, que no tienen el carácter de verdaderos sacos ni el de sacos sin terminar de la partida 63.05.*
- 21) Las telas para quesos, cortadas de forma cuadrada o rectangular, en cuyos extremos, los hilados de urdimbre están anudados para evitar el deshilachado. (Siguen, por el contrario, el régimen de los tejidos en pieza, las telas para quesos tejidas en piezas preparadas para cortar, pero que no puedan utilizarse sin una mano de obra complementaria del corte.)*
- 22) Los fiadores para paraguas, quitasoles, sombrillas, bastones, sables, espadas, etc.*

9/58

MGC

Calle Oriente 233 No. 178, Col. Agrícola Oriental,
Demarcación Territorial Iztacalco, C.P. 08500, Ciudad de México.
Tel. 55 57 01 47 46 ext. 1105

CIUDAD INNOVADORA
Y DE DERECHOS



GOBIERNO DE LA
CIUDAD DE MÉXICO

SECRETARÍA DE ADMINISTRACIÓN Y FINANZAS DE LA CIUDAD DE MÉXICO
Tesorería de la Ciudad de México
Coordinación Ejecutiva de Verificación de Comercio Exterior
Dirección de Procedimientos Legales



Número de orden: CVD0900008/23
Expediente: CPA0900009/23
SAF/TCDMX/CEVCE/DPL/0499/2023

23) Las mascarillas de tejido utilizadas por los cirujanos en las operaciones.

24) Las mascarillas de protección contra el polvo, los olores, etc., cuyo órgano filtrante no reemplazable está constituido por varias capas de telas sin tejer, incluso tratadas con carbón activado o con una capa de fibras sintéticas.

25) Las rosetas (por ejemplo, las que se otorgan en concursos, excepto las rosetas para vestidos).

26) Las piezas de textiles que presenten ciertos trabajos de confección, como dobladillos o escotes, destinadas a la fabricación de prendas de vestir, pero insuficientemente completas para ser identificables como prendas o partes de prendas de vestir.

27) Las fajas de los tipos citados en la Nota 1 b) del Capítulo 90, para articulaciones (por ejemplo: rodillas, tobillos, codos o muñecas) o para músculos (por ejemplo, del muslo) distintas de las clasificadas en otras partidas de la Sección XI.

28) Los artículos de tela sin tejer, cortados de forma determinada, recubiertos por una cara con un adhesivo protegido por una hoja de papel u otra materia y destinados a pegarse en la parte inferior del seno, para modelarlo.

Además de los artículos acabados, citados anteriormente, esta partida comprende los artículos en longitud indeterminada confeccionados de acuerdo con la Nota 7 de la Sección XI (véanse, en las Notas explicativas las Consideraciones generales de esta Sección), siempre que estos artículos no estén comprendidos en otras partidas de la Sección XI. Por esto comprende los burletes de tejido para puertas o ventanas (incluso los guarnecidos interiormente con guata).

Se excluyen de esta partida, no sólo los artículos textiles clasificados en partidas más específicas del presente Capítulo o de los Capítulos 56 a 62, sino también:

a) Los artículos de guarnicionería y de talabartería para todos los animales (partida 42.01).

b) Los artículos de viaje (maletas, bolsas, etc.), los sacos de provisiones, las bolsas para la compra, las bolsas de aseo, etc., y todos los continentes similares de la partida 42.02.

c) Los productos de artes gráficas del Capítulo 49.

d) Las etiquetas, escudos y artículos similares de las partidas 58.07, 61.17 o 62.17.

e) Las cintas para la cabeza o el cabello, de punto (partida 61.17).

f) Los sacos y los saquitos de la partida 63.05.

g) El calzado y partes de calzado (incluidas las plantillas amovibles) y demás artículos (polainas, botines, etc.) del Capítulo 64.

h) Los artículos de sombrerería, y sus partes, y los accesorios para sombrerería, del Capítulo 65.

i) Los paraguas, quitasoles y sombrillas (partida 66.01).

k) Las flores, follajes y frutos artificiales, y sus partes, así como los artículos confeccionados con flores, follajes o frutos artificiales (partida 67.02).

l) Las canoas neumáticas, kayaks y demás embarcaciones (partida 89.03).

m) Los metros (partida 90.17).

n) Las pulseras de reloj (partida 91.13).

o) Los juguetes, juegos, artículos para diversiones y fiestas, accesorios de carnaval y demás artículos del Capítulo 95.

p) Los artículos de cepillería (partida 96.03), los tamices y cribas (partida 96.04) y las borlas (partida 96.16)."

- Clasificación arancelaria -
Nivel Subpartida

1.1 Cubrebocas triple capa.

Ubicada la mercancía en la partida 63.07, la Regla General 6, también contenida en la fracción I, del artículo 2 de la Ley de los Impuestos Generales de Importación y de Exportación, dispone que "La clasificación de mercancías en las subpartidas de una misma partida está determinada legalmente por los textos de estas subpartidas y de las Notas de las subpartidas, así como mutatis mutandis, por las Reglas anteriores, bien entendido que sólo pueden compararse subpartidas del mismo nivel. A los efectos de esta Regla, también se aplican las Notas de Sección y de Capítulo, salvo disposición en contrario". Tomando en consideración que se trata primeramente de "cubrebocas triple capa", procede su ubicación en la subpartida de 1er nivel con texto:

10/58

HGEG

Calle Oriente 233 No. 178, Col. Agrícola Oriental,
Demarcación Territorial Iztacalco, C.P. 08500, Ciudad de México.
Tel. 55 57 01 47 46 ext. 1105

CIUDAD INNOVADORA
Y DE DERECHOS



GOBIERNO DE LA
CIUDAD DE MÉXICO

SECRETARÍA DE ADMINISTRACIÓN Y FINANZAS DE LA CIUDAD DE MÉXICO
Tesorería de la Ciudad de México
Coordinación Ejecutiva de Verificación de Comercio Exterior
Dirección de Procedimientos Legales



Número de orden: CVD0900008/23
Expediente: CPA0900009/23
SAF/TCDMX/CEVCE/DPL/0499/2023

6307.90 - "Los demás."

- Clasificación arancelaria -
Nivel Fracción

1.1 Cubrebocas triple capa.

Siguiendo con la determinación de la fracción arancelaria, las Reglas Complementarias 1ª y 2ª, inciso d), contenidas en la fracción II del artículo 2 del multicitado ordenamiento establecen respectivamente, que "Las Reglas Generales para la interpretación de la Tarifa de los Impuestos Generales de Importación y de Exportación son igualmente válidas para establecer dentro de cada subpartida la fracción arancelaria aplicable, excepto para la Sección XXII, en la que se clasificarán las mercancías sujetas a operaciones especiales" y que las fracciones se identificarán adicionando al código de las subpartidas un séptimo y octavo dígito, las cuales estarán ordenadas del 01 al 98, reservando para el 99 para la clasificación de la mercancía que no se cubre en las fracciones específicas. Dado lo anterior, se determina que la fracción arancelaria aplicable a los "cubrebocas triple capa" les compete la fracción arancelaria:

6307.90.99 "Los demás."

Número de Identificación Comercial
(NICO)

1.1 Cubrebocas triple capa.

Establecida la fracción arancelaria, la Regla Complementaria 10ª, contenida en la fracción II del artículo 2 de la Ley de los Impuestos Generales de Importación y de Exportación, determina que "Se establecerán números de identificación comercial en las que se clasifican las mercancías en función de las fracciones arancelarias y la metodología para la creación y modificación de dichos números, y que la clasificación de las mercancías estará integrada por las fracciones arancelarias y el número de identificación comercial, el cual estará integrado por 2 dígitos, los cuales se colocan en la posición posterior de la fracción arancelaria que corresponda que se declare, y que estarán ordenados de manera progresiva iniciando del 00 al 99", por lo que el número de identificación comercial que correspondiente a los "cubrebocas triple capa" es:

6307.90.99 02 "Cubrebocas y mascarillas desechables."

- Notas Nacionales -
Nivel Capítulo
Capítulo 90

Con base en la Regla Complementaria 3ª de la fracción II del artículo 2 de la anteriormente citada Ley, que hace obligatoria la aplicación de las Notas Nacionales de la Tarifa Arancelaria, así como al Segundo punto del Acuerdo por el que se dan a conocer las Notas Nacionales de la Tarifa de la Ley de los Impuestos Generales de Importación y de Exportación, publicado el 02 de diciembre de 2022, en el Diario Oficial de la Federación, se cita la Nota Nacional aplicable a la mercancía en cuestión:

"INSTRUMENTOS Y APARATOS DE ÓPTICA, FOTOGRAFÍA O CINEMATOGRAFÍA, DE MEDIDA, CONTROL O PRECISIÓN; INSTRUMENTOS Y APARATOS MEDICOQUIRÚRGICOS; PARTES Y ACCESORIOS DE ESTOS INSTRUMENTOS O APARATOS."

11/58

MDEG

Calle Oriente 233 No. 178, Col. Agrícola Oriental,
Demarcación Territorial Iztacalco, C.P. 08500, Ciudad de México.
Tel. 55 57 01 47 46 ext. 1105

CIUDAD INNOVADORA
Y DE DERECHOS



GOBIERNO DE LA
CIUDAD DE MÉXICO

SECRETARÍA DE ADMINISTRACIÓN Y FINANZAS DE LA CIUDAD DE MÉXICO
Tesorería de la Ciudad de México
Coordinación Ejecutiva de Verificación de Comercio Exterior
Dirección de Procedimientos Legales



Número de orden: CVD0900008/23
Expediente: CPA0900009/23
SAF/TCDMX/CEVCE/DPL/0499/2023

"Notas Nacionales:

1. La partida 90.01 comprende fibras ópticas y haces de fibras ópticas, sin enfundar individualmente, así como los cables de fibras ópticas aunque se presenten con piezas de conexión, excepto los de la partida 85.44.

Los elementos de óptica con una montura o armazón provisional que no tengan otro objeto que la protección durante el transporte se considera sin montar.

2. La partida 90.17 comprende los instrumentos de dibujo, trazado o cálculo, incluidos los instrumentos manuales de medida de longitudes.

3. La partida 90.18 comprende instrumentos y aparatos de cualquier materia (incluidos los de metal precioso), caracterizados esencialmente por el hecho de que su uso normal exige, en la casi totalidad de los casos, la intervención de un profesional en la salud, ya se trate de diagnosticar, prevenir o tratar una enfermedad, de operar, y que dentro de sus características son su forma especial, la facilidad de desmontarlos para la asepsia, el carácter más cuidado de la fabricación, la naturaleza del metal constitutivo, o bien, por su presentación.

Esta partida también comprende las partes y accesorios de las máquinas, aparatos e instrumentos descritos en dicha partida, siempre que sean netamente identificables como tales.

4. En la subpartida 9019.10 se clasifican:

a) Los aparatos de mecanoterapia para el tratamiento de las enfermedades de las articulaciones o de los músculos mediante la reproducción mecánica de los diversos movimientos, pueden ser dispositivos relativamente simples que llevan, por ejemplo, muelles, ruedas, poleas u órganos similares.

Se excluyen de esta subpartida y se clasifican en la partida 95.06 los aparatos para cultura física como las bicicletas fijas, los extensores o ejercitadores, de cordones o cables elásticos, los aparatos llamados de remar, etc. también están excluidos los artículos puramente estáticos, tales como escalones, escalas, potros y paralelas de tipos especiales, que a veces se utilizan para la rehabilitación de las extremidades, estos artículos siguen su propio régimen;

b) Los aparatos para masaje que generalmente trabajan por fricción, vibración, etc., que se pueden accionar manualmente o con motor o, incluso, ser de tipo electromecánico (por ejemplo, aparatos de vibromasaje). Estos últimos aparatos pueden llevar elementos intercambiables para aplicaciones muy variadas (cepillos, esponjas, discos planos o de puntas, etc.).

Entre los aparatos de masaje podemos encontrar desde los simples rodillos de caucho, hasta los aparatos de hidromasaje corporal, tanto total como parcial, mediante la acción del agua o una mezcla de agua y aire a presión. Por ejemplo, los baños de burbujas, que se presentan completos con bombas, turbinas o ventiladores-compresores, conductos, controles y todos los accesorios.

También se consideran aparatos de masaje los colchones para evitar o tratar las escaras.

5. En la partida 90.21 se clasifican los artículos y aparatos de ortopedia que se caracterizan por la presencia de almohadillas, cojines, ballenas y muelles especiales adaptables al paciente, por la naturaleza de las materias constitutivas (cuero, metal, plástico, etc.), incluso, por la presencia de partes reforzadas, piezas rígidas de tejido o bandas de diferentes anchuras; que se utilizan para prevenir o corregir ciertas deformidades corporales; sostener o mantener partes del cuerpo después de una enfermedad, operación o lesión.

6. La partida 90.22 comprende las partes y accesorios identificables como exclusiva o principalmente diseñados para los aparatos de rayos X. Pero no comprende los dispositivos de protección diseñados para llevarlos sobre sí mismo el propio operador.

7. Se excluyen de la partida 90.25:

a) Los termómetros y pirómetros eléctricos cuando se presentan combinados con un aparato de regulación automática de los conductos de los hornos, hogares, etc. (partida 90.32);

b) Los papeles impregnados de sustancias químicas cuyo color varía en función de la humedad atmosférica (partida 38.22);

c) Los picnómetros, butírómetros y areómetros (partida 70.17).

8. Se excluyen de la partida 90.27 los aparatos e instrumentos de vidrio incluso graduados o calibrados, excepto aquellos que son una combinación de elementos de vidrio con una gran proporción de elementos de otras materias, y aquellos que son una combinación de elementos de vidrio con instrumentos de medida propiamente dichos (manómetros, termómetros, etc.)."

-Clasificación Arancelaria -
Nivel Capítulo

12/58

MGEG

Calle Oriente 233 No. 178, Col. Agrícola Oriental,
Demarcación Territorial Iztacalco, C.P. 08500, Ciudad de México.
Tel. 55 57 01 47 46 ext. 1105

CIUDAD INNOVADORA
Y DE DERECHOS



GOBIERNO DE LA
CIUDAD DE MÉXICO

SECRETARÍA DE ADMINISTRACIÓN Y FINANZAS DE LA CIUDAD DE MÉXICO
Tesorería de la Ciudad de México
Coordinación Ejecutiva de Verificación de Comercio Exterior
Dirección de Procedimientos Legales



Número de orden: CVD0900008/23
Expediente: CPA0900009/23
SAF/TCDMX/CEVCE/DPL/0499/2023

2. Instrumentos y aparatos electromédicos.

2.1 Oxímetros de pulso.

2.2 Termómetros infrarrojos para cabeza.

La Regla General 1, contenida en el artículo 2, fracción I de la Ley de los Impuestos Generales de Importación y de Exportación, dispone que, *"Los títulos de las Secciones de los Capítulos o Subcapítulos sólo tienen un valor indicativo, ya que la clasificación está determinada legalmente por los textos de las partidas y de las Notas de Sección o de Capítulo y, si no son contrarias a los textos de dichas partidas y Notas, de acuerdo con las Reglas siguientes"*. Considerando que las mercancías a clasificar se tratan de "termómetros infrarrojos para cabeza y oxímetros de pulso" el Capítulo 90 "Instrumentos y aparatos de óptica, fotografía o cinematografía, de medida, control o precisión; instrumentos y aparatos médicoquirúrgicos; partes y accesorios de estos instrumentos o aparatos." de la Tarifa de la Ley de los Impuestos Generales de Importación y de Exportación, orienta la ubicación de la mercancía de estudio en el citado capítulo.

Se cita el título del mencionado capítulo de la Tarifa de la Ley de los Impuestos Generales de Importación y de Exportación con texto:

Capítulo	90	<i>"Instrumentos y aparatos de óptica, fotografía o cinematografía, de medida, control o precisión; instrumentos y aparatos médicoquirúrgicos; partes y accesorios de estos instrumentos o aparatos."</i>
----------	----	---

Con base en la Regla Complementaria 3ª de la fracción II del artículo 2 de la anteriormente citada Ley, que hace obligatoria la aplicación de las Notas Nacionales de la Tarifa Arancelaria, así como al Tercer punto del Acuerdo por el que se dan a conocer las Notas Nacionales de la Tarifa de la Ley de los Impuestos Generales de Importación y de Exportación, publicado el 02 de diciembre de 2022, en el Diario Oficial de la Federación, el cual de manera textual cita lo siguiente *"...El Sistema Armonizado y sus Notas Explicativas podrán ser utilizados como una herramienta auxiliar y como documento de consulta para definir los productos comprendidos en Acuerdos Comerciales, así como para interpretación y aplicación de la TIGIE..."* se cita las Consideraciones Generales del capítulo 90 de la Tarifa de la Ley de los Impuestos Generales de Importación y de Exportación:

"I.- ALCANCE GENERAL Y ESTRUCTURA DEL CAPÍTULO

Este Capítulo comprende un conjunto de instrumentos y aparatos muy diversos pero que, en general, se caracterizan esencialmente por el acabado de su fabricación y su gran precisión, lo que permite que la mayor parte de ellos se utilicen en el campo puramente científico (investigaciones de laboratorio, análisis, astronomía, etc.) para aplicaciones técnicas e industriales muy especiales (medida o control, observaciones, etc.) o con fines médicos.
Así pues, se encuentran aquí, a grosso modo:

A) Un grupo importante que comprende no sólo los simples elementos de óptica de las partidas 90.01 y 90.02, sino también los instrumentos y aparatos de óptica que van desde las simples gafas (anteojos) de la partida 90.04 hasta los instrumentos más evolucionados para astronomía, fotografía o cinematografía o para la observación microscópica.

B) Los instrumentos y aparatos diseñados para aplicaciones netamente definidas (geodesia, topografía, meteorología, dibujo, cálculo, etc.).

C) Los instrumentos y aparatos de uso médico, quirúrgico, dental o veterinario o para aplicaciones derivadas (radiología, mecano-terapia, oxígeno-terapia, ortopedia, prótesis, etc.).

D) Las máquinas, instrumentos y aparatos para ensayos de materiales.

13/58

MGES

Calle Oriente 233 No. 178, Col. Agrícola Oriental,
Demarcación Territorial Iztacalco, C.P. 08500, Ciudad de México.
Tel. 55 57 01 47 46 ext. 1105

CIUDAD INNOVADORA
Y DE DERECHOS



GOBIERNO DE LA
CIUDAD DE MÉXICO

SECRETARÍA DE ADMINISTRACIÓN Y FINANZAS DE LA CIUDAD DE MÉXICO
Tesorería de la Ciudad de México
Coordinación Ejecutiva de Verificación de Comercio Exterior
Dirección de Procedimientos Legales



Número de orden: CVD0900008/23
Expediente: CPA0900009/23
SAF/TCDMX/CEVCE/DPL/0499/2023

E) Los instrumentos y aparatos llamados de laboratorio.

F) Un grupo especialmente amplio de aparatos de medida, de control, de verificación o de regulación, utilicen o no procedimientos eléctricos. Hay que señalar, en especial, entre los aparatos de este grupo, los de la partida 90.32, tal como se definen en la Nota 7 de este Capítulo.

Estos instrumentos y aparatos son, a veces, objeto de una partida especial (tal es el caso principalmente de los microscopios ópticos (partida 90.11) y de los microscopios electrónicos (partida 90.12)), pero lo más común es que estén comprendidos en partidas de alcance muy general diseñadas en función de una rama determinada, científica, industrial u otra (éste es el caso, por ejemplo, de los aparatos e instrumentos de astronomía de la partida 90.05, de los instrumentos y aparatos de geodesia, de topografía, de agrimensura o de nivelación, de la partida 90.15, o de los aparatos de rayos X de la partida 90.22).

La regla según la cual los instrumentos y aparatos de este Capítulo son en general artículos de gran precisión tiene, sin embargo, excepciones. Se clasifican aquí, por ejemplo, las gafas (anteojos) simplemente protectoras (partida 90.04), las simples lupas, los periscopios constituidos por un simple juego de espejos (partida 90.13), los metros y reglas comunes (partida 90.17), los higrómetros de fantasía, con independencia de su precisión (partida 90.25). El presente Capítulo comprende también las aspiradoras de los tipos usados en las ciencias médicas, quirúrgicas, odontológicas o veterinarias (partida 90.18).

Salvo algunas raras excepciones establecidas únicamente por la Nota 1 de este Capítulo que contemplan, por ejemplo, partes tales como las juntas o arandelas de caucho o de cuero o las membranas de cuero para contadores, los aparatos e instrumentos del presente Capítulo, así como las partes, pueden ser de cualquier materia (incluidos, en consecuencia, el metal precioso, los metales chapados con metal precioso, las piedras preciosas, semipreciosas (naturales, sintéticas o reconstituidas).

II.- MAQUINAS Y APARATOS INCOMPLETOS O SIN TERMINAR (Regla General 2 a))

Las máquinas, aparatos e instrumentos de este Capítulo, si se presentan incompletos o sin terminar se clasifican con las máquinas, aparatos e instrumentos completos o terminados, siempre que presenten sus características esenciales. Tal sería el caso, por ejemplo, de un aparato fotográfico o de un microscopio que se presenten sin las partes ópticas o de un contador de electricidad sin el dispositivo totalizador.

III.- PARTES Y ACCESORIOS (Nota 2 del Capítulo)

*Salvo lo dispuesto en la Nota 1 de este Capítulo, las partes y accesorios identificables como exclusiva o principalmente destinados a las máquinas, aparatos o instrumentos de este Capítulo se clasifican con ellos.
Hay excepciones, sin embargo, a esta regla, en lo que se refiere a:*

1) Las partes y accesorios que constituyan en sí mismos artículos de una partida determinada de este Capítulo o de los Capítulos 84, 85 o 91. Por esta razón, hecha excepción de las partidas 84.87, 85.48 o 90.33, una bomba de vacío para un microscopio electrónico se clasifica siempre en la partida 84.14, un transformador, un electroimán, un condensador, una resistencia, un relé, una lámpara o válvula, etc., no dejan de clasificarse en el Capítulo 85, los elementos de óptica de la partida 90.01 ó 90.02 no dejan de pertenecer a estas dos partidas cualquiera que sea el instrumento o aparato al que se destinen, un mecanismo de relojería pertenece en todos los casos al Capítulo 91, un aparato fotográfico se clasifica siempre en la partida 90.06, aunque sea de un tipo especialmente diseñado para utilizarlo con otro instrumento (microscopio, estroboscopio, etc.).

2) Las partes y accesorios que puedan utilizarse indistintamente con varias clases de máquinas, instrumentos o aparatos pertenecientes a partidas diferentes de este Capítulo se clasifican en la partida 90.33, bien entendido, salvo en el caso de tratarse

14/58

MGEg

Calle Oriente 233 No. 178, Col. Agrícola Oriental,
Demarcación Territorial Iztacalco, C.P. 08500, Ciudad de México.
Tel. 55 57 01 47 46 ext. 1105

CIUDAD INNOVADORA
Y DE DERECHOS



GOBIERNO DE LA
CIUDAD DE MÉXICO

SECRETARÍA DE ADMINISTRACIÓN Y FINANZAS DE LA CIUDAD DE MÉXICO
Tesorería de la Ciudad de México
Coordinación Ejecutiva de Verificación de Comercio Exterior
Dirección de Procedimientos Legales



Número de orden: CVD0900008/23
Expediente: CPA0900009/23
SAF/TCDMX/CEVCE/DPL/0499/2023

de partes o accesorios que constituyan en sí mismos un artículo netamente especificado en otra partida, sea aplicable la regla prevista en el apartado 1) anterior.

**IV.- MAQUINAS Y APARATOS CON FUNCION MULTIPLE;
COMBINACIONES DE MAQUINAS O APARATOS; UNIDADES FUNCIONALES
(Nota 3 del Capítulo)**

La Nota 3 precisa que las disposiciones de las Notas 3 y 4 de la Sección XVI se aplican igualmente al presente Capítulo (véanse los apartados VI y VII de las Consideraciones Generales de la Sección XVI).

Por regla general, una máquina diseñada para realizar varias funciones diferentes se clasifica según la función principal que la caracterice.

Las máquinas y aparatos con funciones múltiples son capaces de realizar diferentes operaciones.

Cuando no sea posible determinar la función principal y en ausencia a falta de disposiciones en contrario, de conformidad con la Nota 3 de la Sección XVI, la clasificación se efectuará conforme a la Regla general 3 c).

Ocurre lo mismo con las combinaciones de máquinas formadas por la asociación en un solo cuerpo de máquinas o aparatos de distinta clase que realicen, sucesiva o simultáneamente, funciones distintas y generalmente complementarias, previstas en partidas diferentes del presente capítulo.

Para la aplicación de las disposiciones anteriores, se considera que forman un solo cuerpo las máquinas de diferentes clases que estén incorporadas unas a otras o montadas unas sobre otras, así como las máquinas montadas en un basamento, armazón o soporte común o colocadas en una carcasa (envuelta) común.

Sólo puede considerarse que los diferentes elementos constituyen un solo cuerpo, si están diseñados para fijarse permanentemente unos a otros o al elemento común (basamento, bastidor, carcasa (envuelta), etc.). Por tanto, no se incluyen los ensamblados con carácter provisional o que no corresponden al montaje normal de una combinación de máquinas o aparatos.

Los basamentos, bastidores, armazones, soportes o carcasas (envueltas) pueden estar montados sobre ruedas para poder desplazarlos si las condiciones de utilización del conjunto lo exigen, con la condición de que dicho conjunto no adquiera, por este hecho, el carácter de artículo clasificado más específicamente en una partida determinada de la Nomenclatura (por ejemplo, vehículo).

El suelo, el basamento de hormigón, las paredes, los tabiques, los techos, etc., incluso especialmente dispuestos para recibir máquinas o aparatos, no constituyen un basamento común que permita considerar que estas máquinas o aparatos forman un solo cuerpo.

No es necesario recurrir a la Nota 3 de la Sección XVI cuando la combinación de máquinas esté comprendida como tal en una partida específica.

Se clasifican en este Capítulo como unidades funcionales, los aparatos e instrumentos eléctricos (incluso electrónicos) que constituyan un sistema de telemida analógica o digital. Estos aparatos son esencialmente los siguientes:

I. En el lugar de emisión:

MGE

Calle Oriente 233 No. 178, Col. Agrícola Oriental,
Demarcación Territorial Iztacalco, C.P. 08500, Ciudad de México.
Tel. 55 57 01 47 46 ext. 1105

15/58

CIUDAD INNOVADORA
Y DE DERECHOS



GOBIERNO DE LA
CIUDAD DE MÉXICO

SECRETARÍA DE ADMINISTRACIÓN Y FINANZAS DE LA CIUDAD DE MÉXICO
Tesorería de la Ciudad de México
Coordinación Ejecutiva de Verificación de Comercio Exterior
Dirección de Procedimientos Legales



Número de orden: CVD0900008/23
Expediente: CPA0900009/23
SAF/TCDMX/CEVCE/DPL/0499/2023

- 1º) Un detector primario (transductor transmisor, convertidor analógico/digital) que transforma cualquier magnitud que se desee medir en una corriente, una tensión o una señal digital de salida, proporcionales.
- 2º) Una unidad base que consiste en un amplificador, un transmisor y un receptor de medida que, en caso de necesidad, eleva la corriente, la tensión o la señal digital al nivel requerido por el emisor de impulsos, o modula la frecuencia.
- 3º) Un emisor de impulsos o modulador de frecuencia que transmite una señal analógica o digital a otra estación.

II. En el lugar de recepción:

- 1º) Un receptor de impulsos, de la frecuencia modulada o de la señal digital que transforma la información transmitida en una señal analógica o digital.
- 2º) Un amplificador o un convertidor de medida que, en caso de necesidad, amplifica la señal analógica o digital.
- 3º) Los aparatos indicadores o registradores calibrados en función de la magnitud primaria y provistos de un dispositivo indicador mecánico o un visualizador opto-electrónico.

Los sistemas de telemedida se aplican principalmente en instalaciones de transporte de petróleo, de gases o de mercancías, en las instalaciones de distribución de agua o de gases, en las instalaciones de evacuación de desperdicios y en los sistemas de vigilancia del ambiente.

Los emisores y los receptores de transmisión que realizan la transmisión a distancia por corriente portadora o por ondas radioeléctricas de los impulsos de telemedida se clasifican en sus partidas respectivas (partidas 85.17, 85.25 u 85.27, según los casos), a menos que formen una sola unidad con los aparatos de los apartados I y II anteriores o que el conjunto constituya una unidad funcional de acuerdo con la Nota 3 de este Capítulo.

Independientemente de las exclusiones mencionadas en las Notas Explicativas de las propias partidas, se excluyen en cualquier caso de este Capítulo:

- a) Los artículos para usos técnicos de caucho vulcanizado sin endurecer (partida 40.16), de cuero natural, artificial o regenerado (partida 42.05), de materias textiles (partida 59.11).
- b) Las partes y accesorios de uso general, tal como se definen en la Nota 2 de la Sección XV, de metal común (Sección XV) y los artículos similares de plástico (Capítulo 39).
- c) Los aparatos de elevación o manipulación (partidas 84.25 a 84.28 y 84.86); los dispositivos especiales para regular la pieza a trabajar o el útil en las máquinas herramienta, incluso provistos de dispositivos ópticos de lectura (por ejemplo, los divisores llamados "ópticos") de la partida 84.66 (excepto los dispositivos puramente ópticos: anteojos de centrado, de alineación, por ejemplo); los aparatos de radiodetección y radiosondeo, de radionavegación y de radiotelemando (partida 85.26).
- d) Los vehículos espaciales equipados con instrumentos o aparatos de este Capítulo (partida 88.02).
- e) Los juguetes, juegos y artículos de entretenimiento o de deporte y demás artículos del Capítulo 95, así como sus partes y accesorios.
- f) Las medidas de capacidad, que se clasifican con las manufacturas de la materia constitutiva.
- g) Las bobinas y soportes similares (clasificación según la materia constitutiva: partida 39.23, Sección XV, etc.)."

Clasificación arancelaria - Nivel Partida

2.1 Oxímetros de pulso.

16/58

MGEG

Calle Oriente 233 No. 178, Col. Agrícola Oriental,
Demarcación Territorial Iztacalco, C.P. 08500, Ciudad de México.
Tel. 55 57 01 47 46 ext. 1105

CIUDAD INNOVADORA
Y DE DERECHOS



GOBIERNO DE LA
CIUDAD DE MÉXICO

SECRETARÍA DE ADMINISTRACIÓN Y FINANZAS DE LA CIUDAD DE MÉXICO
Tesorería de la Ciudad de México
Coordinación Ejecutiva de Verificación de Comercio Exterior
Dirección de Procedimientos Legales

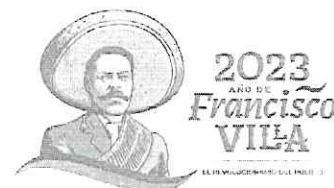

Número de orden: CVD0900008/23
Expediente: CPA0900009/23
SAF/TCDMX/CEVCE/DPL/0499/2023

Asociando la descripción de la mercancía en estudio "oxímetros de pulso", con el título de la partida 90.18 "Instrumentos y aparatos de medicina, cirugía, odontología o veterinaria, incluidos los de centellografía y demás aparatos electromédicos, así como los aparatos para pruebas visuales.", esta partida comprende la mercancía objeto de este Procedimiento Administrativo en Materia Aduanera.

De la Tarifa de la Ley de los Impuestos Generales de Importación y de Exportación tenemos de forma ilustrativa:

Partida	90.18	"Instrumentos y aparatos de medicina, cirugía, odontología o veterinaria, incluidos los de centellografía y demás aparatos electromédicos, así como los aparatos para pruebas visuales."
Subpartida	-	"Aparatos de electrodiagnóstico (incluidos los aparatos de exploración funcional o de vigilancia de parámetros fisiológicos)."
Subpartida	9018.19	-- "Los demás."
Fracción	9018.19.99	"Los demás."
NICO	9018.19.99 99	"Los demás."

Con base en la Regla Complementaria 3ª de la fracción II del artículo 2 de la anteriormente citada Ley, que hace obligatoria la aplicación de las Notas Nacionales de la Tarifa Arancelaria, así como al Tercer punto del Acuerdo por el que se dan a conocer las Notas Nacionales de la Tarifa de la Ley de los Impuestos Generales de Importación y de Exportación, publicado el 02 de diciembre de 2022, en el Diario Oficial de la Federación, el cual de manera textual cita lo siguiente "...El Sistema Armonizado y sus Notas Explicativas podrán ser utilizados como una herramienta auxiliar y como documento de consulta para definir los productos comprendidos en Acuerdos Comerciales, así como para interpretación y aplicación de la TIGIE..." se cita las Notas Explicativas del capítulo 90.18, aplicable a la mercancía en cuestión:

"Esta partida comprende un conjunto, especialmente amplio, de instrumentos y aparatos de cualquier materia (incluidos los de metal precioso), caracterizados esencialmente por el hecho de que su uso normal exige, en la casi totalidad de los casos, la intervención de un profesional (médico, cirujano, dentista, veterinario, comadrona, etc.), ya se trate de diagnosticar, prevenir o tratar una enfermedad, de operar, etc. Se clasifican también aquí los instrumentos y aparatos para los trabajos de anatomía o de disección, para autopsias y, en determinadas condiciones, los instrumentos y aparatos para talleres de prótesis dental (véase el apartado II siguiente).

Se excluyen de esta partida:

- a) El catgut y demás productos estériles para suturas quirúrgicas y las laminarias estériles (partida 30.06).
- b) Los reactivos de diagnóstico o de laboratorio de la partida 38.22.
- c) Los artículos de higiene o de farmacia de la partida 40.14.
- d) El vidrio de laboratorio, de higiene o de farmacia, de la partida 70.17.
- e) Los artículos de higiene de metales comunes (partidas 73.24, 74.18, 76.15, principalmente).
- f) Las herramientas y conjuntos o surtidos de herramientas de manicura o de pedicura (partida 82.14).
- g) Las sillas de ruedas y demás vehículos para inválidos (partida 87.13).
- h) Las gafas (anteojos) (correctoras, protectoras u otras) y artículos similares (partida 90.04).
- ij) Los aparatos de fotografía médica (partida 90.06), con excepción, sin embargo, de los que estén incorporados permanentemente en dispositivos especiales de utilización médico-quirúrgica de esta partida.

17/58

MGEC

Calle Oriente 233 No. 178, Col. Agrícola Oriental,
Demarcación Territorial Iztacalco, C.P. 08500, Ciudad de México.
Tel. 55 57 01 47 46 ext. 1105

CIUDAD INNOVADORA
Y DE DERECHOS



GOBIERNO DE LA
CIUDAD DE MÉXICO

SECRETARÍA DE ADMINISTRACIÓN Y FINANZAS DE LA CIUDAD DE MÉXICO
Tesorería de la Ciudad de México
Coordinación Ejecutiva de Verificación de Comercio Exterior
Dirección de Procedimientos Legales

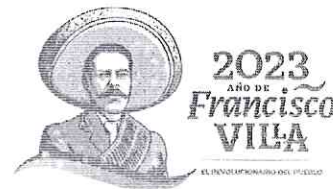

Número de orden: CVD0900008/23
Expediente: CPA0900009/23
SAF/TCDMX/CEVCE/DPL/0499/2023

k) Los microscopios, etc., de las partidas 90.11 o 90.12.
l) Los discos de cálculo usados para averiguar la capacidad pulmonar, el índice de masa corporal, etc., de la partida 90.17.
m) Los aparatos de mecanoterapia, masaje, sicotecnia, oxigenoterapia, ozonoterapia, reanimación, aerosolterapia, etc., de la partida 90.19.
n) Los aparatos de ortopedia, prótesis o para fracturas, incluso para animales (partida 90.21).
o) Los aparatos de rayos X (incluso médicos), de curieterapia o gamaterapia, las pantallas y demás piezas complementarias, etc. de la partida 90.22.
p) Los termómetros clínicos o veterinarios (partida 90.25).
q) Los instrumentos y aparatos utilizados en los laboratorios para el examen de la sangre, de los humores, de la orina, etcetera, aunque el examen contribuya al diagnóstico de las enfermedades (generalmente, partida 90.27).
r) El mobiliario médico-quirúrgico, incluso para uso veterinario (mesas de operaciones, mesas de reconocimiento, camas para uso clínico, etc.), los sillones de dentista que no incorporen aparatos de odontología (partida 94.02).
En sentido inverso, esta partida se aplica a los instrumentos de medida muy especiales de uso exclusivamente profesional, tales como los cefalómetros, compases para medir las lesiones cerebrales, pelvímetros obstétricos, etc.
Hay que observar, además, que la medicina y sobre todo la cirugía (tanto humana como veterinaria) utilizan numerosos instrumentos que de hecho no son sino herramientas (martillos, mazos, sierras, buriles, formones, pinzas, espátulas, etc.) o manufacturas de cuchillería (tijeras, cuchillos, cizallas, etc.). Estos artículos sólo se admiten en esta partida si son manifiestamente identificables para uso médico o quirúrgico, bien por su forma especial, la facilidad de desmontarlos para la asepsia, el carácter más cuidado de la fabricación, la naturaleza del metal constitutivo, o bien, por su presentación (frecuentemente en maletines o cajas que contienen un conjunto de instrumentos adecuados para una intervención determinada: maletines para partos, para autopsias, ginecología, cirugía ocular o auricular, maletines veterinarios para los partos, etc.).
Estos instrumentos y aparatos pueden, sin dejar de pertenecer a esta partida, llevar dispositivos ópticos o usar la electricidad, tanto si ésta juega solamente el papel de agente motor o de transmisión, como si tiene un efecto preventivo, curativo o de diagnóstico.
Esta partida comprende también los instrumentos y aparatos que trabajan mediante láser u otros haces de luz o de fotones, así como los aparatos e instrumentos de ultrasonidos.

I. - INSTRUMENTOS Y APARATOS DE MEDICINA O CIRUGIA HUMANAS

Hay que mencionar entre ellos:

A) Los instrumentos y aparatos que con nombres idénticos se prestan a actividades múltiples, tales como:

- 1) Aguja (para suturas, ligaduras, vacunas, para extraer sangre, hipodérmicas, etc.).
- 2) Lancetas (para vacunar, sangrar, etc.).
- 3) Trocares (para punciones), (para bilis, universales, etc.).
- 4) Bisturys y escalpelos de todas clases.
- 5) Sondas (rectales, prostáticas, vesicales, uretrales, etc.).
- 6) Espéculos (nasales, bucales, laríngeos, vaginales, rectales, etc.).
- 7) Espejos y espejos reflectores (para exámenes del ojo, laringe, oídos, etc.).
- 8) Tijeras, cizallas, pinzas, alicates o tenazas, botadores y buriles, gubias, mazas, martillos, sierras, cuchillos, legros y espátulas.
- 9) Cánulas (cateteres, cánulas de aspiración, etc.).
- 10) Cauterios (termocauterios, galvanocauterios, microcauterios, etc.).
- 11) Pinzas y demás herramientas para manejar el algodón, apósitos, esponjas, tampones, agujas (incluidas las de manejar agujas de radio).
- 12) Retractores (de labios, de mandíbulas, abdominales, para amígdalas, para el hígado, etc.).
- 13) Dilatadores (laríngeos, uretrales, para el esófago, uterinos, etc.).
- 14) Guías para la colocación de cateteres, agujas, dilatadores de tejidos, endoscopios y dispositivos de aterectomía.

18/58

MGEG

Calle Oriente 233 No. 178, Col. Agrícola Oriental,
Demarcación Territorial Iztacalco, C.P. 08500, Ciudad de México.
Tel. 55 57 01 47 46 ext. 1105

CIUDAD INNOVADORA
Y DE DERECHOS



GOBIERNO DE LA
CIUDAD DE MÉXICO

SECRETARÍA DE ADMINISTRACIÓN Y FINANZAS DE LA CIUDAD DE MÉXICO
Tesorería de la Ciudad de México
Coordinación Ejecutiva de Verificación de Comercio Exterior
Dirección de Procedimientos Legales



Número de orden: CVD0900008/23
Expediente: CPA0900009/23
SAF/TCDMX/CEVCE/DPL/0499/2023

- 15) Grapas (para suturas, etc.).
16) Jeringas (de vidrio, metal, vidrio y metal, plástico, etc.) para cualquier uso: jeringuillas para inyecciones, para punciones, para anestesia, para irrigación o lavado de llagas, de aspiración (con bomba o sin ella), jeringuillas oculares, auriculares, laríngeas, uterinas, ginecológicas, etc.
17) Grapadoras quirúrgicas para poner grapas de suturar heridas.

B) Los instrumentos y aparatos especiales para diagnóstico.
Entre éstos se pueden citar:

- 1) Los estetoscopios.
- 2) Los aparatos para medir el volumen de intercambio respiratorio (para determinar el metabolismo basal).
- 3) Los esfigmomanómetros, los tensiómetros y oscilómetros (para medir la presión arterial).
- 4) Los espirómetros (para la determinación de la capacidad pulmonar).
- 5) Los cefalómetros.
- 6) Los pelvímetros.

C) Los instrumentos de oftalmología. Entre éstos se pueden distinguir varias clases:

- 1) Los instrumentos de cirugía, tales como los trépanos para la córnea, los queratómetros, etc.
- 2) Los instrumentos de diagnóstico, tales como los oftalmoscopios, lupas binoculares con sujeción a la cabeza, y "microscopios" binoculares, constituidos por un microscopio, una lámpara de rendija y un apoyacabezas, dispuesto todo en un soporte regulable, para el examen de la vista, fonómetros (para la medida de la presión sanguínea del globo ocular) y blefaróstatos.
- 3) Los instrumentos y aparatos para pruebas visuales, incluidos los amblioscopios, retinoscopios, esquiastopios, estrabómetros, queratómetros, queratoscopios, aparatos para medir la distancia entre las pupilas, estuches surtidos de lentes para adaptar a monturas (armazones) especiales para el examen de la visión, las monturas (armazones) para estas lentes, las reglas optométricas o esquiastópicas. Sin embargo, se excluyen las escalas y cuadros para la percepción de los colores, de plástico, papel o cartón, que se clasifican en el Capítulo 49.

Esta partida comprende también las compresas calentadoras eléctricas para los ojos, así como los electroimanes para extraer de los ojos cuerpos metálicos extraños.

D) Los instrumentos para otología: aparatos para masaje neumático del tímpano, auriscopios, etc. Sin embargo, los diapasones, incluso para uso médico, se clasifican en la partida 92.09.

E) Los instrumentos y aparatos para anestesia (máscaras para cloroformo o eter, sus dispositivos de sujeción, aparatos para cloroformo, tubos para narcosis, etc.).

F) Los instrumentos para rinolaringología o amigdalotomía: aparatos para enderezar el tabique nasal, diafanoscopios (para el examen de los senos y fosas nasales), amigdalótomos, laringoscopios, pinceles laríngeos, etc.

G) Los instrumentos para la faringe, el esófago, el estómago o para la traqueotomía: esofagoscopios, broncoscopios, bombas estomacales para el lavado del estómago, traqueótomos, tubos para intubación, etc.

H) Los instrumentos para las vías urinarias o la vejiga: uretrótomos, instrumentos para romper los cálculos (litotrituradores, tenacillas, etc.), litótomos, aspiradores de arena de la vejiga, meatótomos, etc.

I) Los aparatos llamados riñones artificiales.

K) Los instrumentos para ginecología o para obstetricia: válvulas ginecológicas, histerómetros (para enderezar el útero), estetoscopios obstétricos, colposcopios (aparatos ópticos para el examen de los genitales), fórceps, trépanos perforadores, embriótomos (para la disección del feto), cefalotribos y basiotribos (aparatos para deshacer la cabeza de los fetos muertos en el útero), instrumentos para medidas internas, etc.

L) Los aparatos neumotórax portátiles, los aparatos para transfusiones de sangre o las sanguijuelas artificiales.

Se clasifican también en esta partida los recipientes estériles de plástico herméticamente cerrados, en los que el aire se ha extraído, pero contienen una pequeña cantidad de anticoagulantes, provistos de un tubo con aguja para extraer sangre, que se utilizan para



GOBIERNO DE LA
CIUDAD DE MÉXICO

SECRETARÍA DE ADMINISTRACIÓN Y FINANZAS DE LA CIUDAD DE MÉXICO
Tesorería de la Ciudad de México
Coordinación Ejecutiva de Verificación de Comercio Exterior
Dirección de Procedimientos Legales

Número de orden: CVD0900008/23
Expediente: CPA0900009/23
SAF/TCDMX/CEVCE/DPL/0499/2023



extraer, conservar e inyectar sangre humana entera. Las botellas de vidrio diseñadas especialmente para la conservación de la sangre se excluyen, sin embargo de esta partida y se clasifican en la partida 70.10.

M) Las fresadoras eléctricas para pedicuros.

N) Las agujas (de oro, plata o acero) para acupuntura.

O) Los endoscopios: gastroscopios, toraxoscopios, peritoneoscopios, gafas broncoscópicas, cistoscopios, uretroscopios, resectoscopios, cardioscopios, colonoscopios, nefroscopios, laringoscopios, etc. Muchos de estos instrumentos presentan un canal operatorio de dimensión suficiente que permite realizar una intervención quirúrgica con la ayuda de instrumentos por control remoto. Sin embargo, los endoscopios (fibroscopios) que no sean para uso médico están excluidos (partida 90.13).

P) Los aparatos que incorporen una máquina automática de tratamiento o procesamiento de datos y se utilicen exclusivamente para calcular y repartir las dosis de radiación en el paciente.

Q) Las cámaras hiperbáricas (o cámaras de descompresión). Son unas cámaras especialmente equipadas para administrar a los pacientes oxígeno a presiones atmosféricas elevadas. Se utilizan para el tratamiento de situaciones de descompresión, embolia por aire, gangrena gaseosa, envenenamiento por monóxido de carbono, osteomielitis pertinaz, colgajos e injertos de piel, actinomicosis y anemias debidas a pérdidas graves de sangre.

R) Las lámparas especialmente diseñadas para fines de diagnóstico, exploración, irradiación, etc. Las linternas con forma de bolígrafo están excluidas (partida 85.13), así como las otras lámparas que no sean claramente identificables para uso médico o quirúrgico (partida 94.05).

II - INSTRUMENTOS Y APARATOS DE ODONTOLOGIA

A esta categoría pertenecen, principalmente, además de los comunes a este grupo y al precedente, tales como las máscaras y demás aparatos de analgesia dental:

1) Los dediles (articulados o sin articular), los abre bocas, los retractores de las mejillas y de labios, los sujetalenguas o las pinzas sacalenguas.

2) Las tenazas de cualquier clase, los elevadores, los alicates de cualquier clase (para extraer los dientes descarnados, alicates cortantes, pinzas para ajustar pivotes, para disección, para manejar apósitos y torundas, pinzas-gubia, etc.) y tornillos para extraer raigones.

3) Los instrumentos para tratamientos de endodoncia (extractores, rascadores, limas, separadores, obturadores, útiles para aplicar la amalgama, etc.).

4) Los zinceles y limas para huesos, las gubias, escoplos y mazos para la resección de la mandíbula y para el seno maxilar, las legras, escalpelos, cuchillos y zinceles especiales, las buretas de dentista y los instrumentos llamados excavadores y exploradores.

5) Los instrumentos especiales para la limpieza de las encías o de los alvéolos, los raspadores de sarro, los raspadores y zinceles para el esmalte.

6) Las sondas diversas, las agujas (para abscesos, hipodérmicas, para suturas, para algodón, etc.), las pinzas para manejar el algodón y las torundas, los insufladores y los espejos para la boca.

7) Los instrumentos para orificar los dientes (llenadores, mazos, etc.), los instrumentos para empastar (espátulas para cemento o para cera, llenadores y macillos para amalgamas, porta amalgamas, etc.) y los moldes para las impresiones dentales.

8) Las muelas, discos, fresas y cepillos de odontología, del tipo de los especialmente diseñados para utilizar con el torno de dentista o un instrumento de uso manual.

Se clasifican también aquí las herramientas e instrumentos de los tipos utilizados en los talleres de prótesis por el propio dentista o por el mecánico dentista, tales como: cuchillos, espátulas y demás herramientas para modelar; tenazas variadas (para colocar puentes o coronas, para cortar pivotes, etc.), sierras, cizallas, mazos, limas, buriles, raspadores, pulidores, moldes de metal que se utilizan para conformar por martillado las coronas metálicas, etc., con exclusión, sin embargo, de las herramientas y demás artículos de uso general (hornos, moldes, aparatos de soldar, cucharas de fundir, etc.), que siguen su propio régimen. Esta partida



GOBIERNO DE LA
CIUDAD DE MÉXICO

SECRETARÍA DE ADMINISTRACIÓN Y FINANZAS DE LA CIUDAD DE MÉXICO
Tesorería de la Ciudad de México
Coordinación Ejecutiva de Verificación de Comercio Exterior
Dirección de Procedimientos Legales



Número de orden: CVD0900008/23
Expediente: CPA0900009/23
SAF/TCDMX/CEVCE/DPL/0499/2023

también incluye las máquinas para obtener moldes y conformar los dientes, así como las máquinas para ajustar las prótesis dentales.

Pertenecen también a esta partida y a este grupo:

1°) Los tornos de dentista, de brazo articulado, montados aisladamente sobre un pedestal, una pared, o para adaptarlos al equipo en el pedestal descrito en el apartado 2°).

2°) Los equipos dentales sobre pedestal (fijos o de ruedas) que constan en general y esencialmente de un basamento común con un compresor, un transformador, un cuadro de mandos y otros aparatos eléctricos y en el que pueden estar montados uno o varios de los dispositivos siguientes: torno de brazo, escupidera-fuente, quemador eléctrico, soplador de aire caliente, pulverizador, cauterio, bandeja de instrumentos, difusor, aparatos de alumbrado escálfico, ventilador de diatermia, aparatos de radiografía etc.

Algunos de estos equipos sobre pedestal están diseñados para trabajar, no por fresado con el torno, sino por proyección de materias abrasivas (principalmente, óxido de aluminio) por medio de un gas comprimido (por ejemplo, anhídrido carbónico).

3°) Las escupideras-fuente sobre pedestal (o pie) y las escupideras-fuente sobre un brazo móvil, combinadas frecuentemente con un distribuidor de agua caliente y una jeringuilla de agua caliente, para adaptarlas a un sillón o sujetarla a la pared.

4°) Los aparatos de polimerizar (mediante la luz o el calor), preparar las amalgamas, quitar el sarro por ultrasonido, los aparatos de electrocirugía, etc.

5°) Los aparatos para tratamiento dental que funcionan por láser.

6°) Los sillones de dentista con equipos dentales o cualquier otro aparato para odontología que pueda clasificarse en esta partida.

Por el contrario, se clasifican en la partida 94.02, los sillones de dentista sin aparatos de odontología de la presente partida, incluso equipados con otros dispositivos (por ejemplo, aparatos de alumbrado).

Si se presentan aisladamente, algunos de estos dispositivos para los equipos odontológicos del apartado 2°) siguen su propio régimen; tal es el caso, principalmente, de los compresores (partida 84.14) y de los aparatos de radiografía (partida 90.22). Sucede lo mismo, a fortiori, con los aparatos de radiografía aislados, murales o montados en un basamento individual, para clínicas dentales. Los aparatos de diatermia presentados solos pertenecen también al grupo de los aparatos electromédicos de esta partida (véase el apartado IV siguiente).

Se recuerda que el cemento y otros productos de obturación dental se clasifican en la partida 39.06 y las preparaciones llamadas ceras para odontología presentadas en surtidos, en envases para la venta al por menor, en plaquitas, herraduras, barritas o formas similares, así como las demás preparaciones para odontología, a base de yeso, en la partida 34.07.

III. - INSTRUMENTOS Y APARATOS DE VETERINARIA

Independientemente de los instrumentos que, aunque diseñados para animales de cualquier tamaño son del tipo de los contemplados anteriormente en los apartados I y II, este grupo comprende, en especial:

A) Los instrumentos que se prestan a empleos diversos: agujas, lancetas, trocares, bisturíes, espéculos, sondas, zinceles, tenazas, martillos, legros, separadores, jeringuillas, etc.

B) Los instrumentos y aparatos especiales, tales como: oftalmoscopios, blefaróstatos, laringoscopios, estetoscopios, fórceps o embriótomos.

C) Los instrumentos dentales: pertenecen a este grupo los instrumentos y aparatos siguientes, especialmente adecuados para veterinaria:

1) Instrumentos y aparatos para las ubres: pezonótomos (para dilatar o perforar los pezones de las ubres de las vacas para facilitar el ordeño), aparatos para el tratamiento de la fiebre puerperal de las vacas.

2) Los instrumentos y aparatos para la castración: emasculadores, mordazas (para atrofiar las glándulas genitales de los machos), tornillos y pinzas para capar, ovariótomos, etc.

3) Instrumentos y aparatos para los partos: cuerdas, correas y roncales especiales, pinzas y ganchos obstétricos, avisadores, etc.

21/58

MGE

Calle Oriente 233 No. 178, Col. Agrícola Oriental,
Demarcación Territorial Iztacalco, C.P. 08500, Ciudad de México.
Tel. 55 57 01 47 46 ext. 1105

CIUDAD INNOVADORA
Y DE DERECHOS



GOBIERNO DE LA
CIUDAD DE MÉXICO

SECRETARÍA DE ADMINISTRACIÓN Y FINANZAS DE LA CIUDAD DE MÉXICO
Tesorería de la Ciudad de México
Coordinación Ejecutiva de Verificación de Comercio Exterior
Dirección de Procedimientos Legales



Número de orden: CVD0900008/23
Expediente: CPA0900009/23
SAF/TCDMX/CEVCE/DPL/0499/2023

4) Instrumentos diversos: inyectores para la fecundación artificial; cortarrabos, cortacuernos; pulverizadores para el tratamiento de las enfermedades de las vías respiratorias, digestivas, urinarias, genitales, etc., de los animales; aparatos especiales de sujeción, es decir, los aparatos para inmovilizar a los animales durante las operaciones (anillas nasales, trabones, etc.); jeringuillas especiales para la administración de medicamentos y jeringuillas para llenar con anestésicos o medicamentos (sueros, vacunas, etc.), diseñadas para dispararlas a distancia a los animales en libertad, por ejemplo, mediante un rifle o una pistola de aire comprimido; artículos para administrar píldoras; bridas especiales para administrar brebajes; grapas para reabsorber las fisuras de los cascos; sexoscopios (instrumentos ópticos para determinar el sexo de los pollitos), etc.

Los triquinoscopios (aparatos ópticos para el examen de la carne de cerdo) se clasifican en la partida 90.11, los artículos de ortopedia para animales en la partida 90.21, las mesas de operaciones o de reconocimiento de los animales en la partida 94.02 (véanse las Notas Explicativas correspondientes).

Las herramientas de los tipos utilizados indiferentemente por los veterinarios y los herradores, tales como pujavantes, cizallas para pezuñas o cascos, legrones, tenazas, manillas, así como las herramientas empleadas para marcar el ganado (tenazas-sacabocados, hierros para quemar los cascos, etc.) o para esquilar, se excluyen de esta partida y se clasifican en el Capítulo 82.

IV.- APARATOS DE CENTELLOGRAFIA

Estos aparatos escanean partes del cuerpo y crean imágenes de un órgano o un registro de características de su funcionamiento. Incluyen los aparatos que llevan un contador de centelleos cuyos datos se transforman en señales analógicas para realizar diagnósticos médicos (por ejemplo: cámara de rayos gamma, escáner de centelleos).

V.- OTROS APARATOS ELECTROMEDICOS

Esta partida comprende también los aparatos electromédicos en los que la electricidad desempeña un papel preventivo, curativo o de diagnóstico, con excepción de los aparatos de la partida 90.22 (aparatos de rayos X, aparatos de curiterapia o de gamaterapia, etc.). Entre ellos se pueden citar:

1) Los aparatos de electrodiagnóstico que comprenden:

1º) Los electrocardiógrafos, aparatos que permiten la inscripción de los movimientos del corazón obtenidos en forma de electrocardiogramas, mediante la utilización de las corrientes producidas por el músculo cardíaco cuando se contrae.

2º) Los fonocardiografos, especialmente utilizados para registrar en forma de fonocardiogramas los ruidos del corazón y que pueden funcionar también como electrocardiógrafos.

3º) Los cardiocopios, instrumentos complementarios de los precedentes que permiten la observación instantánea de cardiogramas o de fonocardiogramas.

4º) Los reocardiografos, aparatos eléctricos para la inscripción de los cambios de resistencia eléctrica producidos por la acción del corazón.

5º) Los electroencefalografos, para el examen del cerebro.

6º) Los electroesfigmografos para registrar la presión y el volumen arteriales.

7º) Los tonografos eléctricos, para registrar las variaciones de presión arterial, intravenosa o intracardial.

8º) Los retinografos eléctricos, para registrar la tensión de la retina.

9º) Los audiómetros y aparatos similares para medir, mediante frecuencias diferentes, la agudeza auditiva, etc.

10º) Los aparatos de diagnóstico que incorporan o trabajan con una máquina automática de tratamiento o procesamiento de datos que permiten tratar y visualizar los datos clínicos, etc.

11º) Los aparatos de diagnóstico por exploración ultrasónica (ecografía) para la visualización de órganos, por ejemplo en una pantalla, mediante ondas ultrasónicas.

12º) Los aparatos de diagnóstico por resonancia magnética nuclear, para el examen de tejidos y órganos interiores del cuerpo humano, que se basan en las características magnéticas de los átomos del cuerpo, por ejemplo de los átomos de hidrógeno.



GOBIERNO DE LA
CIUDAD DE MÉXICO

SECRETARÍA DE ADMINISTRACIÓN Y FINANZAS DE LA CIUDAD DE MÉXICO
Tesorería de la Ciudad de México
Coordinación Ejecutiva de Verificación de Comercio Exterior
Dirección de Procedimientos Legales



Número de orden: CVD0900008/23
Expediente: CPA0900009/23
SAF/TCDMX/CEVCE/DPL/0499/2023

2) Los aparatos de electroterapia, que se utilizan, independientemente del diagnóstico, sobre todo para el tratamiento de afecciones tales como neuritis, neuralgias, hemiplejías, flebitis, insuficiencia de las glándulas endocrinas, mediante el empleo de corrientes eléctricas diversas. Algunos de estos aparatos están combinados a veces con los dispositivos de electrocirugía del apartado 7) siguiente.

3) Los aparatos de ionoterapia, que se emplean en el tratamiento terapéutico consistente en introducir medicamentos activos (salicilato de sodio o de litio, yoduro de potasio, histamina, etcétera) a través de la piel, por medio de una corriente eléctrica.

4) Los aparatos de diatermia (de onda corta, de ultrasonido, de onda ultracorta) que, mediante corrientes de alta frecuencia y gracias a electrodos de formas muy diversas (placas, aros, tubos, etc.) se utilizan para ciertas afecciones cuyo tratamiento exige calor (reumatismo, neuralgias, afecciones dentales, etc.).

5) Los aparatos de electrochoque, para el tratamiento de afecciones mentales o nerviosas.

6) Los desfibriladores cardíacos usados para desfibrilar el corazón mediante la aplicación de una corriente eléctrica.

7) Los aparatos de electrocirugía, que utilizan corriente de alta frecuencia para realizar por medio de utensilios apropiados (agujas, estiletes, etc.) que forman uno de los electrodos, o bien, del mismo modo que un bisturí (de aquí su nombre de bisturí eléctrico o electrónico), un seccionamiento de los tejidos (electrocorte), o bien, la diatermocoagulación de los vasos de la región operada (electrocoagulación), evitando así las hemorragias y el uso de las pinzas hemostáticas habituales. Algunos de estos aparatos están combinados y pueden funcionar alternativamente gracias a pedales de mando, como aparatos de electrocorte o como aparatos de electrocoagulación.

8) Los aparatos de actinoterapia, que utilizan la emisión de radiaciones situadas dentro de la gama del espectro solar visible y sobre todo fuera de sus límites (infrarrojos, ultravioletas) para el tratamiento de determinadas afecciones, pero también para el diagnóstico (iluminación especial para apreciar enfermedades de la piel). Estos aparatos suelen utilizar lámparas, pero pueden consistir también, para el infrarrojo, en resistencias o paneles calentadores con reflectores.

9) Las incubadoras para bebés, constituidas esencialmente por un habitáculo de plástico transparente, dispositivos eléctricos de calentamiento, de seguridad, de aviso, así como aparatos de filtración y de regulación para el oxígeno y el aire: suelen estar montadas en una mesa con ruedas y llevan generalmente un pesabebés incorporado.

Los equipos para la utilización de los aparatos descritos que lleven electrodos u otros dispositivos se clasifican también en este grupo.

Están igualmente excluidos de esta partida los aparatos de escucha prenatal de uso no médico de la partida 85.18 (véase la Nota Explicativa de esta partida).

PARTES Y ACCESORIOS

Salvo lo dispuesto en las Notas 1 y 2 de este Capítulo (véanse también las Consideraciones Generales anteriores), se clasifican aquí las partes y accesorios de los instrumentos o aparatos de esta partida."

- Clasificación arancelaria -
Nivel Subpartida

2.1 Oxímetros de pulso.

Ubicada la mercancía en la partida 90.18, la Regla General 6, también contenida en la fracción I, del artículo 2 de la Ley de los Impuestos Generales de Importación y de Exportación, dispone que "La clasificación de mercancías en las subpartidas de una misma partida está determinada legalmente por los textos de estas subpartidas y de las Notas de las subpartidas, así como mutatis mutandis, por las Reglas anteriores, bien entendido que sólo pueden compararse subpartidas del mismo nivel. A los efectos de esta Regla, también se aplican las Notas de Sección y de Capítulo, salvo disposición en contrario." Tomando en consideración que se trata primeramente de "oxímetros de pulso", procede su ubicación en la subpartida de 1er nivel sin codificar con texto:

23/58

MGEG

Calle Oriente 233 No. 178, Col. Agrícola Oriental,
Demarcación Territorial Iztacalco, C.P. 08500, Ciudad de México.
Tel. 55 57 01 47 46 ext. 1105

CIUDAD INNOVADORA
Y DE DERECHOS



GOBIERNO DE LA
CIUDAD DE MÉXICO

SECRETARÍA DE ADMINISTRACIÓN Y FINANZAS DE LA CIUDAD DE MÉXICO
Tesorería de la Ciudad de México
Coordinación Ejecutiva de Verificación de Comercio Exterior
Dirección de Procedimientos Legales



Número de orden: CVD0900008/23
Expediente: CPA0900009/23
SAF/TCDMX/CEVCE/DPL/0499/2023

- "Aparatos de electrodiagnóstico (incluidos los aparatos de exploración funcional o de vigilancia de parámetros fisiológicos):"

Posteriormente para los "oxímetros de pulso", procede su ubicación en la subpartida de 2do nivel con texto:

9018.19 -- "Los demás."

- Clasificación arancelaria -
Nivel Fracción

2.1 Oxímetros de pulso.

Siguiendo con la determinación de la fracción arancelaria, las Reglas Complementarias 1ª y 2ª, inciso d), contenidas en la fracción II del artículo 2 del multicitado ordenamiento establecen respectivamente, que "Las Reglas Generales para la interpretación de la Tarifa de los Impuestos Generales de Importación y de Exportación son igualmente válidas para establecer dentro de cada subpartida la fracción arancelaria aplicable, excepto para la Sección XXII, en la que se clasificarán las mercancías sujetas a operaciones especiales", y que las fracciones se identificarán adicionando al código de las subpartidas un séptimo y octavo dígito, las cuales estarán ordenadas del 01 al 98, reservando para el 99 para la clasificación de la mercancía que no se cubre en las fracciones específicas. Dado lo anterior, se determina que la fracción arancelaria aplicable a los "oxímetros de pulso" les compete la fracción arancelaria:

9018.19.99 "Los demás."

-Número de Identificación Comercial-
(NICO)

2.1 Oxímetros de pulso.

Establecida la fracción arancelaria, la Regla Complementaria 10ª, contenida en la fracción II del artículo 2 de la Ley de los Impuestos Generales de Importación y de Exportación, determina que "Se establecerán números de identificación comercial en las que se clasifican las mercancías en función de las fracciones arancelarias y la metodología para la creación y modificación de dichos números, y que la clasificación de las mercancías estará integrada por las fracciones arancelarias y el número de identificación comercial, el cual estará integrado por 2 dígitos, los cuales se colocan en la posición posterior de la fracción arancelaria que corresponda que se declare, y que estarán ordenados de manera progresiva iniciando del 00 al 99", por lo que el número de identificación comercial que correspondiente a los "oxímetros de pulso" es:

9018.19.99 99 "Los demás."

- Clasificación arancelaria -
Nivel Partida

2.1 Oxímetros de pulso.

Asociando la descripción de la mercancía en estudio "termómetros infrarrojos para cabeza y digital", con el título de la partida 90.25 "Densímetros, areómetros, pesalíquidos e instrumentos flotantes similares, termómetros, pirómetros, barómetros, higrómetros y



GOBIERNO DE LA
CIUDAD DE MÉXICO

SECRETARÍA DE ADMINISTRACIÓN Y FINANZAS DE LA CIUDAD DE MÉXICO
Tesorería de la Ciudad de México
Coordinación Ejecutiva de Verificación de Comercio Exterior
Dirección de Procedimientos Legales



Número de orden: CVD0900008/23
Expediente: CPA0900009/23
SAF/TCDMX/CEVCE/DPL/0499/2023

sicrómetros, aunque sean registradores, incluso combinados entre sí", esta partida comprende la mercancía objeto de este Procedimiento Administrativo en Materia Aduanera.

De la Tarifa de la Ley de los Impuestos Generales de Importación y de Exportación tenemos de forma ilustrativa:

Partida	90.25	"Densímetros, areómetros, pesalíquidos e instrumentos flotantes similares, termómetros, pirómetros, barómetros, higrómetros y sicrómetros, aunque sean registradores, incluso combinados entre sí."
Subpartida	-	"Termómetros y pirómetros, sin combinar con otros instrumentos."
Subpartida	9025.19	-- "Los demás."
Fracción	9025.19.03	"Electrónicos, excepto lo comprendido en las fracciones arancelarias 9025.19.01 y 9025.19.02."
NICO	9025.19.03 00	"Electrónicos, excepto lo comprendido en las fracciones arancelarias 9025.19.01 y 9025.19.02."

Con base en la Regla Complementaria 3ª de la fracción II del artículo 2 de la anteriormente citada Ley, que hace obligatoria la aplicación de las Notas Nacionales de la Tarifa Arancelaria, así como al Tercer punto del Acuerdo por el que se dan a conocer las Notas Nacionales de la Tarifa de la Ley de los Impuestos Generales de Importación y de Exportación, publicado el 02 de diciembre de 2022, en el Diario Oficial de la Federación, el cual de manera textual cita lo siguiente "...El Sistema Armonizado y sus Notas Explicativas podrán ser utilizados como una herramienta auxiliar y como documento de consulta para definir los productos comprendidos en Acuerdos Comerciales, así como para interpretación y aplicación de la TIGIE..." se cita las Notas Explicativas del capítulo 90.25, aplicable a la mercancía en cuestión:

**"A. - DENSÍMETROS, AREÓMETROS, PESALÍQUIDOS
E INSTRUMENTOS FLOTANTES SIMILARES**

Estos instrumentos son generalmente de vidrio, pero a veces también de metal (alpaca, plata, etc.) y una de las extremidades, frecuentemente abultada, contiene mercurio o granalla de plomo. El peso de la carga es generalmente constante, pero en determinados instrumentos diseñados para determinar la densidad de líquidos de densidades diferentes, este peso puede aumentarse o disminuirse. Algunos areómetros, tales como los utilizados para determinar la acidez del líquido de las baterías están a veces contenidos en un dispositivo de vidrio que forma sifón. Otros instrumentos están a veces combinados con un termómetro. La mayor parte de los aparatos se denominan, generalmente, según el uso al que se destinan, por ejemplo, los alcoholímetros, los sacarímetros (utilizados en la industria azucarera o cervecera), los salinómetros (pesasales), los lactodensímetros o lactómetros, los pesalíquidos (pesaácidos, pesalejías, pesalicores, pesacervezas, pesacolas, pesarnostos, etc.) o incluso, con el nombre del inventor: Baumé, Brix, Balling, Bates, Gay-Lussac, Richter, Tralle, Sikes, Stoppani, etc. Entre los areómetros para sólidos, se puede citar el areómetro de Nicholson.

Se excluyen de este grupo:

25/58

MGE

Calle Oriente 233 No. 178, Col. Agrícola Oriental,
Demarcación Territorial Iztacalco, C.P. 08500, Ciudad de México.
Tel. 55 57 01 47 46 ext. 1105

CIUDAD INNOVADORA
Y DE DERECHOS



GOBIERNO DE LA
CIUDAD DE MÉXICO

SECRETARÍA DE ADMINISTRACIÓN Y FINANZAS DE LA CIUDAD DE MÉXICO
Tesorería de la Ciudad de México
Coordinación Ejecutiva de Verificación de Comercio Exterior
Dirección de Procedimientos Legales

Número de orden: CVD0900008/23
Expediente: CPA0900009/23
SAF/TCDMX/CEVCE/DPL/0499/2023



a) Los aparatos para la determinación de densidades por procedimientos distintos de los descritos anteriormente, por ejemplo, los picnómetros (partida 70.17) o las balanzas densimétricas o hidrostáticas (partida 90.16).

b) Determinados aparatos de análisis, tales como los butirómetros (para la determinación del contenido de grasa de la mantquilla), los areómetros (para la dosificación de la urea), que no son instrumentos flotantes y que se clasifican en la partida 70.17.

B. - TERMOMETROS Y PIROMETROS, AUNQUE SEAN REGISTRADORES

Entre los aparatos de este grupo, se pueden citar:

1) Los termómetros de líquido, con tubos de vidrio, de los que los principales tipos son: los termómetros de uso doméstico (termómetros para el interior de viviendas, de exterior, etc.), los termómetros flotantes (para baño, etc.), los termómetros médicos o veterinarios, los termómetros industriales (para calderas, hornos, autoclaves, etc.), los termómetros de laboratorio (para calorimetría, crioscopia, ebulloscopia, etc.), los termómetros especiales para meteorología (por ejemplo, para la medida de las radiaciones solares o terrestres), los termómetros utilizados en hidrografía (termómetros reversibles, por ejemplo para los sondeos submarinos), etc. Algunos de los termómetros de líquidos se llaman de máxima o de mínima porque están diseñados para registrar las temperaturas extremas a las que han estado expuestos.

2) Los termómetros metálicos, y principalmente los de láminas bimetalicas obtenidos soldando una contra otra dos láminas de metal que tengan coeficientes de dilatación diferentes. Se utilizan sobre todo en meteorología, para el acondicionamiento del aire o para otros usos científicos o industriales; los termómetros para montar en vehículos automóviles que indican la temperatura del agua del radiador son generalmente de este tipo.

3) Los termómetros de dilatación o de presión, de elementos metálicos, en los que la materia dilatable (líquido, vapor o gas) ejerce presión sobre un tubo de Bourdon o un dispositivo de medida análogo unido a la aguja de un cuadrante indicador. La mayor parte de estos termómetros se emplean para usos industriales.

4) Los termómetros de cristales líquidos cuyo principio se basa en la variación de las propiedades físicas (color principalmente) de los cristales líquidos en función de la temperatura.

5) Los termómetros y pirómetros eléctricos, que comprende:

1º) Los termómetros y pirómetros de variación de la resistencia eléctrica de un metal (principalmente, platino) o de semiconductores.

2º) Los termómetros y pirómetros de par termoelectrico basados en el principio según el cual el calentamiento del punto de soldadura de dos alambres de metal diferente genera una fuerza electromotriz proporcional a la temperatura, asociaciones de metales que son principalmente: el platino y el platino radiado, el cobre y el cobre-níquel, el hierro y el cobre-níquel, el níquel-cromo y el níquel-aluminio.

3º) Los pirómetros ópticos de los que existen diversos tipos, en particular:

a) Los que con un espejo cóncavo concentran, por ejemplo, en un par termoelectrico colocado en el hogar, la radiación de la fuente estudiada.

b) Los que miden la temperatura variando, por medio de un dispositivo de reóstato, el brillo del filamento de una lámpara de incandescencia hasta el momento en que se confunda con el de la imagen de la fuente que se estudia.

Los termómetros y pirómetros eléctricos están a veces combinados con un aparato de regulación automática de los conductos de los hornos, hogares, etc. Estas combinaciones se clasifican en la partida 90.32.

6) Los pirómetros de cuba fotométrica, en los que la zona central del campo visual creada por un prisma está iluminada por una lámpara patrón, mientras que a la zona exterior la ilumina el objeto caliente. Un disco de vidrio, recubierto de una emulsión de densidad variable, gira de modo que hace variar la intensidad de la luz emitida por el objeto caliente. La temperatura se expresa por el número de grados que el disco debe girar para que la luminosidad sea igual en las zonas central y exterior del campo visual.



GOBIERNO DE LA
CIUDAD DE MÉXICO

SECRETARÍA DE ADMINISTRACIÓN Y FINANZAS DE LA CIUDAD DE MÉXICO
Tesorería de la Ciudad de México
Coordinación Ejecutiva de Verificación de Comercio Exterior
Dirección de Procedimientos Legales



Número de orden: CVD0900008/23
Expediente: CPA0900009/23
SAF/TCDMX/CEVCE/DPL/0499/2023

- 7) Los pirómetros ópticos de desaparición de filamento, en los que se iguala la intensidad de la imagen procedente del horno y la de una lámpara patrón, bien interponiendo cierto número de cristales ahumados que corresponden a una temperatura determinada, o bien, haciendo girar una especie de prisma absorbente graduado.
- 8) Los anteojos pirométricos, basados en los fenómenos de polarización rotatoria, que comprenden dos prismas Nicol entre los que se coloca un cuarzo calibrado; se hace girar uno de los prismas Nicol hasta que se obtiene una coloración determinada y la temperatura se calcula en función del ángulo de rotación del Nicol móvil.
- 9) Los pirómetros basados en la contracción de una materia sólida (por ejemplo, arcilla), constituidos por una palanca oscilante de la que un brazo se desplaza delante de un cuadrante y la otra está en contacto con la varilla que debe servir para valorar la temperatura.

Se clasifican también aquí los termómetros de contacto, que indican la temperatura, pero comprenden también un dispositivo auxiliar que pueda accionar una señal luminosa, eléctrica o sonora, relés o disyuntores.

También se clasifican aquí los termómetros metálicos o de tensión de vapor, llamados a veces pirómetros, que permiten medir temperaturas máximas de 500-600 °C.

Se consideran termómetros registradores los termómetros combinados con una palanca que registra las variaciones de temperatura en un tambor accionado por un mecanismo de relojería, mecánico, eléctrico o con motor síncrono.

Los instrumentos del tipo calibre, a veces llamados piroscopios, utilizados para medir la contracción de una probeta de arcilla, etc., extraída de un horno de cerámica durante la cocción para determinar la marcha de la cochura se clasifican en las partidas 90.17 o 90.31.

C.- BAROMETROS, AUNQUE SEAN REGISTRADORES

Los barómetros son instrumentos que se utilizan para medir la presión atmosférica. Los instrumentos similares que se utilizan para medir la presión de los líquidos o de los gases (manómetros) se clasifican en la partida 90.26.

Los dos tipos usuales de barómetros son el barómetro de mercurio y el barómetro aneroide.

El barómetro de mercurio, en su forma usual, está formado por un tubo de cristal cerrado por la parte superior en el que se ha introducido mercurio y con el otro extremo inmerso en una cubeta también llena de mercurio. Se puede suprimir la cubeta utilizando un tubo acodado en forma de sifón cuya rama pequeña, abierta, soporta la presión atmosférica. En los dos casos, la altura de la columna de mercurio en el tubo varía en función de la presión atmosférica que se lee en una placa graduada, o bien, en un cuadrante por medio de una aguja. Esta categoría comprende también, principalmente: el barómetro de Fortin (de cubeta móvil), el barómetro de sifón y cuadrante ajustable y el barómetro de marina con suspensión Cardan.

En el barómetro aneroide, la presión actúa sobre una o varias cámaras de metal ondulado o sobre un tubo metálico curvado de paredes delgadas, en las que previamente se ha hecho el vacío. Las deformaciones de las cajas o del tubo se amplifican y transmiten a una aguja cuya extremidad se mueve sobre un cuadrante graduado, o bien, se convierten en una señal eléctrica.

Están también comprendidos aquí:

- 1) Los barómetros altimétricos que indican la altitud además de la presión atmosférica, pero no los altímetros (en especial, para la navegación aérea) que sólo indican la altitud en función de esta presión (partida 90.14).
- 2) Los simpieceómetros, tipos de barómetros en los que el depósito lleva, en lugar de mercurio, un líquido, como el aceite, que actúa sobre un gas contenido en el tubo.

Se consideran barómetros registradores los barómetros diseñados como los termómetros registradores descritos anteriormente en el apartado B.

27/58

MCEG

Calle Oriente 233 No. 178, Col. Agrícola Oriental,
Demarcación Territorial Iztacalco, C.P. 08500, Ciudad de México.
Tel. 55 57 01 47 46 ext. 1105

CIUDAD INNOVADORA
Y DE DERECHOS



GOBIERNO DE LA
CIUDAD DE MÉXICO

SECRETARÍA DE ADMINISTRACIÓN Y FINANZAS DE LA CIUDAD DE MÉXICO
Tesorería de la Ciudad de México
Coordinación Ejecutiva de Verificación de Comercio Exterior
Dirección de Procedimientos Legales

Número de orden: CVD0900008/23
Expediente: CPA0900009/23
SAF/TCDMX/CEVCE/DPL/0499/2023



D.- HIGRÓMETROS, AUNQUE SEAN REGISTRADORES

Los higrómetros se utilizan para apreciar el grado de humedad del aire, de otros gases o de materias sólidas (estado higrométrico). Los principales tipos son los siguientes:

- 1) Higrómetros químicos, que trabajan por absorción mediante sustancias químicas, que son pesadas.
- 2) Higrómetros de condensación, que utilizan el método llamado punto de rocío, es decir, la temperatura a la que se inicia la condensación del vapor de agua.
- 3) Higrómetros de cabello, que se basan en las variaciones de la longitud de uno o varios cabellos o tiras de plástico según que estén secos o húmedos, tendidos los cabellos o bandas de plástico en un marco y lastrados con un contrapeso que se enrolla en una polea cuyo eje lleva una aguja que se mueve en un cuadrante. En determinados aparatos, este desplazamiento se convierte en una señal eléctrica.
- 4) Higrómetros de toro pendular, constituidos por un tubo de vidrio de forma toroidal, parcialmente lleno de mercurio y cerrado en uno de los extremos por una membrana semipermeable al vapor de agua del ambiente. La tensión de ésta, que actúa sobre el mercurio, hace desplazar el tubo alrededor de un eje solidario de una aguja que se mueve sobre el cuadrante. En algunos aparatos, este movimiento se convierte en una señal eléctrica.
- 5) Higrómetros de bandas metálicas enrolladas en forma helicoidal y recubiertas de sustancias que reaccionan con la humedad. La reacción higroscópica hace variar la longitud de las bandas metálicas. Este movimiento se transmite a un eje fijado en la extremidad de las bandas metálicas y que lleva una aguja que se mueve sobre un cuadrante. En algunos aparatos, este movimiento se convierte en una señal eléctrica.
- 6) Higrómetros eléctricos, que funcionan principalmente por la variación de la conductibilidad eléctrica de sales especiales absorbentes (por ejemplo, cloruro de litio) o por la variación de la capacidad eléctrica de un elemento apropiado en función de la humedad relativa. Estos instrumentos se llaman también medidores de humedad y la graduación indica a veces el punto de rocío.

Los higróscopios de fantasía, llamados higrómetros, que consisten principalmente en figuras más o menos decorativas (chalés, torres, etc.) con personajes que entran o salen según que vaya a hacer buen tiempo o mal tiempo, también se clasifican aquí. Por el contrario, los papeles impregnados de sustancias químicas cuyo color varía en función de la humedad atmosférica se clasifican en la partida 38.22.

Los higrómetros registradores que se clasifican en esta partida son parecidos a los higrómetros de cabello, pero registran las variaciones de la humedad relativa como los termógrafos descritos en el apartado B anterior que registran la temperatura.

E.- SICRÓMETROS

Los sicrómetros constituyen un tipo particular de higrómetros y determinan el estado higrométrico en función de la diferencia de temperatura dada por dos termómetros, de los que uno (termómetro seco) registra la temperatura del aire y el otro (termómetro húmedo) tiene el depósito constantemente mojado por una materia empapada de agua que, al evaporarse, absorbe el calor. Los sicrómetros eléctricos llevan generalmente termómetros de resistencia o semiconductores en sustitución de los termómetros que equipan a los sicrómetros clásicos.

Como los termómetros y barómetros que tienen empleos muy diversos, los higrómetros y los sicrómetros se utilizan para diversos fines: en meteorología (en los observatorios, viviendas, etc.), en los laboratorios, en la industria del frío, en las incubadoras, para el acondicionamiento del aire (especialmente en las fábricas de textiles), etc.

APARATOS COMBINADOS

Estos diversos aparatos están a veces combinados entre sí, y en esa forma, no dejan de pertenecer a esta partida, salvo en el caso en que, debido a la adición de uno o varios elementos, el conjunto adquiera el carácter de instrumento o aparato comprendido en



GOBIERNO DE LA
CIUDAD DE MÉXICO

SECRETARÍA DE ADMINISTRACIÓN Y FINANZAS DE LA CIUDAD DE MÉXICO
Tesorería de la Ciudad de México
Coordinación Ejecutiva de Verificación de Comercio Exterior
Dirección de Procedimientos Legales



Número de orden: CVD0900008/23
Expediente: CPA0900009/23
SAF/TCDMX/CEVCE/DPL/0499/2023

partidas más específicas (por ejemplo, en la partida 90.15 como instrumento de meteorología). Permanecen clasificados aquí, principalmente:

1) Los termohigrómetros y los barotermohigrómetros, así como los actinómetros, que consisten simplemente en una combinación de dos termómetros especiales.

2) Los pagoscopios, aparatos avisadores de la escarcha, utilizados por eso en horticultura, principalmente, y formados por la combinación de dos termómetros.

Por el contrario las radiosondas para sondeos aerológicos se clasifican en la partida 90.15 (véase la Nota Explicativa correspondiente).

PARTES Y ACCESORIOS

Salvo lo dispuesto en las Notas 1 y 2 de este Capítulo (véanse también las Consideraciones Generales anteriores), las partes y accesorios de los instrumentos de esta partida se clasifican aquí; tal es el caso principalmente de los cuadrantes, agujas, jaulas, plaquitas o regletas graduadas."

- Clasificación arancelaria -
Nivel Subpartida

2.2 Termómetros infrarrojos para cabeza.

Ubicada la mercancía en la partida 90.25, la Regla General 6, también contenida en la fracción I, del artículo 2 de la Ley de los Impuestos Generales de Importación y de Exportación, dispone que "La clasificación de mercancías en las subpartidas de una misma partida está determinada legalmente por los textos de estas subpartidas y de las Notas de las subpartidas, así como mutatis mutandis, por las Reglas anteriores, bien entendido que sólo pueden compararse subpartidas del mismo nivel. A los efectos de esta Regla, también se aplican las Notas de Sección y de Capítulo, salvo disposición en contrario." Tomando en consideración que se trata primeramente de "termómetros infrarrojos para cabeza", procede su ubicación en la subpartida de 1er nivel sin codificar con texto:

- "Termómetros y pirómetros, sin combinar con otros instrumentos."

Posteriormente para los "termómetros infrarrojos para cabeza y digital", procede su ubicación en la subpartida de 2do nivel con texto:

9025.19 - - "Los demás."

- Clasificación arancelaria -
Nivel Fracción

2.2 Termómetros infrarrojos para cabeza.

Siguiendo con la determinación de la fracción arancelaria, las Reglas Complementarias 1ª y 2ª, inciso d), contenidas en la fracción II del artículo 2 del multicitado ordenamiento establecen respectivamente, que "Las Reglas Generales para la interpretación de la Tarifa de los Impuestos Generales de Importación y de Exportación son igualmente válidas para establecer dentro de cada subpartida la fracción arancelaria aplicable, excepto para la Sección XXII, en la que se clasificarán las mercancías sujetas a operaciones especiales," y que las fracciones se identificarán adicionando al código de las subpartidas un séptimo y octavo dígito, las cuales estarán ordenadas del 01 al 98, reservando para el 99 para la clasificación de la mercancía que no se cubre en las fracciones específicas. Dado lo anterior, se determina que la fracción arancelaria aplicable a los "termómetros infrarrojos para cabeza" les compete la fracción arancelaria:

29/58

MGEB

Calle Oriente 233 No. 178, Col. Agrícola Oriental,
Demarcación Territorial Iztacalco, C.P. 08500, Ciudad de México.
Tel. 55 57 01 47 46 ext. 1105

CIUDAD INNOVADORA
Y DE DERECHOS



GOBIERNO DE LA
CIUDAD DE MÉXICO

SECRETARÍA DE ADMINISTRACIÓN Y FINANZAS DE LA CIUDAD DE MÉXICO
Tesorería de la Ciudad de México
Coordinación Ejecutiva de Verificación de Comercio Exterior
Dirección de Procedimientos Legales

Número de orden: CVD0900008/23
Expediente: CPA0900009/23
SAF/TCDMX/CEVCE/DPL/0499/2023



9025.19.03 "Electrónicos, excepto lo comprendido en las fracciones arancelarias 9025.19.01 y 9025.19.02."

-Número de Identificación Comercial-
(NICO)

2.2 Termómetros infrarrojos para cabeza.

Establecida la fracción arancelaria, la Regla Complementaria 10ª, contenida en la fracción II del artículo 2 de la Ley de los Impuestos Generales de Importación y de Exportación, determina que "Se establecerán números de identificación comercial en las que se clasifican las mercancías en función de las fracciones arancelarias y la metodología para la creación y modificación de dichos números, y que la clasificación de las mercancías estará integrada por las fracciones arancelarias y el número de identificación comercial, el cual estará integrado por 2 dígitos, los cuales se colocan en la posición posterior de la fracción arancelaria que corresponda que se declare, y que estarán ordenados de manera progresiva iniciando del 00 al 99", por lo que el número de identificación comercial que correspondiente a los "termómetros infrarrojos para cabeza" es:

9025.19.03 00 "Electrónicos, excepto lo comprendido en las fracciones arancelarias 9025.19.01 y 9025.19.02."

- Notas Nacionales-
Nivel Capítulo
Capítulo 95

Con base en la Regla Complementaria 3ª de la fracción II del artículo 2 de la anteriormente citada Ley, que hace obligatoria la aplicación de las Notas Nacionales de la Tarifa Arancelaria, así como al Segundo punto del Acuerdo por el que se dan a conocer las Notas Nacionales de la Tarifa de la Ley de los Impuestos Generales de Importación y de Exportación, publicado el 02 de diciembre de 2022, en el Diario Oficial de la Federación, se cita la Nota Nacional aplicable a la mercancía en cuestión:

"1. En la partida 95.03 están comprendidas, entre otras mercancías, las siguientes:

- a) Los juguetes que representen animales o criaturas no humanas, aunque tengan esencialmente características físicas humanas (por ejemplo, ángeles, robots, demonios o monstruos) incluidos los de teatro de marionetas;
- b) Los globos de juguete y las cometas, para el entretenimiento tanto de los niños como de los adultos, exceptuando los de la partida 95.01;
- c) Los libros y hojas compuestos principalmente por estampas para recortar, formando un conjunto y libros con ilustraciones móviles o que se levantan al abrir el libro, siempre y cuando el artículo constituya principalmente un juguete;
- d) Las tiendas (carpas) de juguete que utilizan los niños en casa y al aire libre;
- e) Los modelos reducidos y modelos similares para entretenimiento, incluso animados, de barcos, aeronaves, trenes, vehículos automóviles, pueden presentarse en forma de surtidos con las partes y accesorios necesarios para la construcción de dichos modelos, excepto de los conjuntos que tengan las características de los juegos de competición de la partida 95.04.
- f) Las muñecas o muñecos para el entretenimiento de los niños, y las muñecas para usos decorativos (excepto las muñecas o muñecos que están fijos sobre una base de forma permanente); entre las muñecas y muñecos comprendidos aquí, están por ejemplo las muñecas de salón, mascotas, fétiches, etc., así como las muñecas para teatro guiñol o para teatros de marionetas, y las muñecas que representan al ser humano deformado, como ejemplo polichinelas o monigotes. Entre las partes y accesorios de muñecas o muñecos se pueden citar las cabezas, cuerpos, extremidades, ojos (excepto los de vidrio sin montar de la partida 70.18), los mecanismos para cerrar o hacer girar los ojos, para la voz o sonidos y demás mecanismos, las pelucas, los vestidos, calzados y sombreros.

30/58

MG:G

Calle Oriente 233 No. 178, Col. Agrícola Oriental,
Demarcación Territorial Iztacalco, C.P. 08500, Ciudad de México.
Tel. 55 57 01 47 46 ext. 1105

CIUDAD INNOVADORA
Y DE DERECHOS



GOBIERNO DE LA
CIUDAD DE MÉXICO

SECRETARÍA DE ADMINISTRACIÓN Y FINANZAS DE LA CIUDAD DE MÉXICO
Tesorería de la Ciudad de México
Coordinación Ejecutiva de Verificación de Comercio Exterior
Dirección de Procedimientos Legales



Número de orden: CVD0900008/23
Expediente: CPA0900009/23
SAF/TCDMX/CEVCE/DPL/0499/2023

Para efectos de esta partida, ciertos artículos que presentados aisladamente se clasificarían en otras partidas de la Nomenclatura, adquieren el carácter de juguetes por la circunstancia de su agrupación y de su presentación.

Asimismo, tenemos que aquellos juguetes que son reproducción de artículos usados por los adultos, se distinguen, por la naturaleza de las materias constitutivas, por su construcción generalmente más rudimentaria, por sus dimensiones reducidas (adaptadas a la estatura de los niños) y por su rendimiento bastante pequeño que no permite el uso para un trabajo normal de adulto.

En esta partida, se entiende por juguetes con motor los accionados mediante un dispositivo que almacene energía (electricidad, espiral, fricción, etc.) para ser liberada posteriormente transformada en movimiento; por ejemplo, los vehículos de retro impulso.

Las expresiones "con mecanismos operados eléctrica o electrónicamente" y "de funcionamiento eléctrico o electrónico" se refieren a los artículos que cuentan con un mecanismo que por efecto de la electricidad ejecuta las operaciones que constituyen la razón de ser del juguete, o con un sistema electrónico programable que permite al juguete interactuar con el usuario.

La expresión "juguetes réplica de armas de fuego, que tengan apariencia, forma y/o configuración, de las armas de las partidas 93.02 y 93.03" abarca a toda clase de artículos que imiten o asemejen a un arma.

Para los juguetes de ruedas, la propulsión se consigue normalmente apoyándose en el suelo directamente (patinetes sin pedales) o con un sistema de pedales, manivelas o palancas, también aquellos juguetes impulsados por un motor, o los arrastrados o empujados por otra persona.

2. En la partida 95.04 se clasifican las videoconsolas que permiten la reproducción de imágenes y sonido (utilizados con receptor de televisión o con pantalla incorporada) y los demás juegos de azar o de destreza con visualizador electrónico.

Por el contrario, se excluyen los asientos con videojuegos (partida 94.01).

3. Para efectos de la subpartida 9506.31 el término "Palos de golf ("clubs") completos" debe entenderse como individuales o en juegos."

-Clasificación Arancelaria -
Nivel Capítulo

3. Artículos para fiesta.

3.1 Globos y cortina decorativa.

La Regla General 1, contenida en el artículo 2, fracción I de la Ley de los Impuestos Generales de Importación y de Exportación, dispone que, "Los títulos de las Secciones de los Capítulos o Subcapítulos sólo tienen un valor indicativo, ya que la clasificación está determinada legalmente por los textos de las partidas y de las Notas de Sección o de Capítulo y, si no son contrarias a los textos de dichas partidas y Notas, de acuerdo con las Reglas siguientes." Asimismo, la Regla General 3, inciso, contenida en el artículo 2, fracción I, dispone que "Cuando una mercancía pudiera clasificarse, en principio, en dos o más partidas por aplicación de la Regla 2 b) o en cualquier otro caso, la clasificación se efectuará como sigue: ...b) b) Los productos mezclados, las manufacturas compuestas de materias diferentes o constituidas por la unión de artículos diferentes y las mercancías presentadas en juegos o surtidos acondicionados para la venta al por menor, cuya clasificación no pueda efectuarse aplicando la Regla 3 a), se clasificarán según la materia o con el artículo que les confiera su carácter esencial, si fuera posible determinarlo." Considerando que las mercancías a clasificar se tratan de "globos y cortinas decorativas" de la Tarifa de la Ley de los Impuestos Generales de Importación y de Exportación, orienta la ubicación de la mercancía de estudio en el citado capítulo.

Se cita el título del mencionado capítulo de la Tarifa de la Ley de los Impuestos Generales de Importación y de Exportación con texto:

Capítulo	95	"Juguetes, juegos y artículos para recreo o deporte; sus partes y accesorios"
----------	----	---

31/58

MGEG

Calle Oriente 233 No. 178, Col. Agrícola Oriental,
Demarcación Territorial Iztacalco, C.P. 08500, Ciudad de México.
Tel. 55 57 01 47 46 ext. 1105

CIUDAD INNOVADORA
Y DE DERECHOS



GOBIERNO DE LA
CIUDAD DE MÉXICO

SECRETARÍA DE ADMINISTRACIÓN Y FINANZAS DE LA CIUDAD DE MÉXICO
Tesorería de la Ciudad de México
Coordinación Ejecutiva de Verificación de Comercio Exterior
Dirección de Procedimientos Legales

Número de orden: CVD0900008/23
Expediente: CPA0900009/23
SAF/TCDMX/CEVCE/DPL/0499/2023



Con base en la Regla Complementaria 3ª de la fracción II del artículo 2 de la anteriormente citada Ley, que hace obligatoria la aplicación de las Notas Nacionales de la Tarifa Arancelaria, así como al Tercer punto del Acuerdo por el que se dan a conocer las Notas Nacionales de la Tarifa de la Ley de los Impuestos Generales de Importación y de Exportación, publicado el 26 de diciembre de 2020, en el Diario Oficial de la Federación, el cual de manera textual cita lo siguiente "...El Sistema Armonizado y sus Notas Explicativas podrán ser utilizados como una herramienta auxiliar y como documento de consulta para definir los productos comprendidos en Acuerdos Comerciales, así como para interpretación y aplicación de la TIGIE..." se cita las Consideraciones Generales del capítulo 95 de la Tarifa de la Ley de los Impuestos Generales de Importación y de Exportación:

"Este Capítulo comprende los juguetes y juegos para entretenimiento de los niños y la distracción de los adultos, los artículos y material empleados para la práctica de gimnasia, atletismo y demás deportes o para la pesca con caña, ciertos artículos de caza, así como los tíovivos y demás atracciones de feria.

Las partidas de este Capítulo comprenden también las partes y accesorios de los artículos de este Capítulo, siempre que sean reconocibles como destinados, exclusiva o principalmente a dichos juguetes y no consistan en artículos excluidos por la Nota 1 de este Capítulo.

Los artículos de este Capítulo pueden ser de cualquier materia, con excepción de las siguientes: metal precioso, chapado de metal precioso, perlas naturales o cultivadas, piedras preciosas o semipreciosas, (naturales, sintéticas o reconstituidas). Sin embargo, estos artículos pueden llevar simples guarniciones o accesorios de mínima importancia de dichas materias.

Independientemente de las exclusiones indicadas en las Notas Explicativas de las partidas, este Capítulo no comprende:

- a) *Los artículos de pirotecnia para diversiones (partida 36.04).*
- b) *Los bandajes, neumáticos y demás artículos de las partidas 40.11, 40.12 o 40.13.*
- c) *Las tiendas y artículos para acampar (partida 63.06, generalmente).*
- d) *Las bombas para líquidos (partida 84.13), aparatos para filtrar o depurar líquidos o gases (partida 84.21), motores eléctricos (partida 85.01), transformadores eléctricos (partida 85.04) y aparatos de radiotelemando (partida 85.26)*
- e) *Las armas y demás artículos del Capítulo 93.*

- Clasificación arancelaria -
Nivel Partida

3.1 Globos y cortina decorativa.

Asociando la descripción de la mercancía en estudio "globos y cortinas decorativas", con el título de la partida 95.05 "Artículos para fiestas, carnaval u otras diversiones, incluidos los de magia y artículos sorpresa.", esta partida comprende la mercancía objeto de este Procedimiento Administrativo en Materia Aduanera.

De la Tarifa de la Ley de los Impuestos Generales de Importación y de Exportación tenemos de forma ilustrativa:

Con base en la	Partida	95.05	"Artículos para fiestas, carnaval u otras diversiones, incluidos los de magia y artículos sorpresa."
	Subpartida	9505.90	- "Los demás."
	Fracción	9505.90.99	"Los demás."
	NICO	9505.90.99.00	"Los demás."

32/58

MGEG

Calle Oriente 233 No. 178, Col. Agrícola Oriental,
Demarcación Territorial Iztacalco, C.P. 08500, Ciudad de México.
Tel. 55 57 01 47 46 ext. 1105

CIUDAD INNOVADORA
Y DE DERECHOS



GOBIERNO DE LA
CIUDAD DE MÉXICO

SECRETARÍA DE ADMINISTRACIÓN Y FINANZAS DE LA CIUDAD DE MÉXICO
Tesorería de la Ciudad de México
Coordinación Ejecutiva de Verificación de Comercio Exterior
Dirección de Procedimientos Legales



Número de orden: CVD0900008/23
Expediente: CPA0900009/23
SAF/TCDMX/CEVCE/DPL/0499/2023

Regla Complementaria 3ª de la fracción II del artículo 2 de la anteriormente citada Ley, que hace obligatoria la aplicación de las Notas Nacionales de la Tarifa Arancelaria, así como al Tercer punto del Acuerdo por el que se dan a conocer las Notas Nacionales de la Tarifa de la Ley de los Impuestos Generales de Importación y de Exportación, publicado el 26 de diciembre de 2020, en el Diario Oficial de la Federación, el cual de manera textual cita lo siguiente "...El Sistema Armonizado y sus Notas Explicativas podrán ser utilizados como una herramienta auxiliar y como documento de consulta para definir los productos comprendidos en Acuerdos Comerciales, así como para interpretación y aplicación de la TIGIE..." se cita las Notas Explicativas del capítulo 95.05, aplicable a la mercancía en cuestión:

" Esta partida comprende:

A) Los artículos para fiestas, carnaval u otras diversiones, que, teniendo en cuenta su utilización, generalmente son de fabricación sencilla y poco sólida. Entre estos se pueden citar:

1) Los artículos de decoración para fiestas utilizados para decorar habitaciones, mesas, etc. (tales como guirnaldas, farolillos, etc.); artículos para la decoración de árboles de Navidad (oropeles, bolas de colores, animales y otras figuras, etc.); artículos para la decoración de pastelería tradicionalmente asociados con una fiesta particular (por ejemplo, animales, banderitas).

2) Los artículos utilizados habitualmente en las fiestas de Navidad y sobre todo los árboles de Navidad artificiales, nacimientos, figuras y animales para nacimientos, angelitos, sorpresas, zuecos e imitaciones de leños de Navidad, papá Noel, etc.

3) Los artículos para disfrazarse: máscaras, narices, orejas, barbas, bigotes, pelucas (excepto los postizos de la partida 67.04), sombreros, etc. Sin embargo, se excluyen de esta partida los disfraces de materias textiles de los Capítulos 61 o 62.

4) Los artículos para diversiones y otros: bolas, confetis, serpentinas, sombrillas, paraguas, flautas, sans-genes, etc. Por el contrario, no pertenecen a esta partida los objetos de grandes dimensiones susceptibles de utilizarse en la decoración de los lugares de culto en forma de estatuas, estatuillas y objetos similares.

La partida también excluye, los artículos que llevan un dibujo, decoración, emblema o motivo de carácter festivo y que tienen una función utilitaria, por ejemplo, vajilla, artículos de cocina, artículos de baño, alfombras y otros revestimientos para el suelo de materia textil, vestidos, ropa blanca, de baño o cocina.

B) Los artículos de magia, para bromas, inocentadas y sorpresas de cualquier clase: polvos de estornudar, caramelos de pega, sortijas de agua, polvos lacrimógenos, conchas sorpresas o flores japonesas, etc. También se incluyen aquí los artículos y materiales especialmente diseñados para realizar juegos de prestidigitación, tales como juegos de naipes, mesas trucadas, recipientes especiales, etc.

Se excluyen también de esta partida:

a) Los árboles de Navidad (abetos) naturales (Capítulo 6).

b) Las velas (partida 34.06).

c) Los envases de plástico o de papel utilizados en las fiestas (régimen de la materia constitutiva, por ejemplo Capítulos 39 o 48).

d) Los soportes para árboles de Navidad (régimen de la materia constitutiva).

e) Las banderas y cuerdas de gallardetes, de materia textil (partida 63.07). Las guirnaldas eléctricas de todas clases (partida 94.05)."

- Clasificación arancelaria -
Nivel Subpartida

3.1 Globos y cortina decorativa.

33/58

MGE

Calle Oriente 233 No. 178, Col. Agrícola Oriental,
Demarcación Territorial Iztacalco, C.P. 08500, Ciudad de México.
Tel. 55 57 01 47 46 ext. 1105

CIUDAD INNOVADORA
Y DE DERECHOS



GOBIERNO DE LA
CIUDAD DE MÉXICO

SECRETARÍA DE ADMINISTRACIÓN Y FINANZAS DE LA CIUDAD DE MÉXICO
Tesorería de la Ciudad de México
Coordinación Ejecutiva de Verificación de Comercio Exterior
Dirección de Procedimientos Legales



Número de orden: CVD0900008/23
Expediente: CPA0900009/23
SAF/TCDMX/CEVCE/DPL/0499/2023

Ubicada la mercancía en la partida 95.05, la Regla General 6, también contenida en la fracción I, del artículo 2 de la Ley de los Impuestos Generales de Importación y de Exportación, dispone que *"La clasificación de mercancías en las subpartidas de una misma partida está determinada legalmente por los textos de estas subpartidas y de las Notas de las subpartidas, así como mutatis mutandis, por las Reglas anteriores, bien entendido que sólo pueden compararse subpartidas del mismo nivel. A los efectos de esta Regla, también se aplican las Notas de Sección y de Capítulo, salvo disposición en contrario"*. Tomando en consideración que se trata primeramente de "globos y cortina decorativa", procede su ubicación en la subpartida de 1er nivel con texto:

9505.90 - "Los demás."

- Clasificación arancelaria -
Nivel Fracción

3.1 Globos y cortina decorativa.

Siguiendo con la determinación de la fracción arancelaria, las Reglas Complementarias 1ª y 2ª, inciso d), contenidas en la fracción II del artículo 2 del multicitado ordenamiento establecen respectivamente, que *"Las Reglas Generales para la interpretación de la Tarifa de los Impuestos Generales de Importación y de Exportación son igualmente válidas para establecer dentro de cada subpartida la fracción arancelaria aplicable, excepto para la Sección XXII, en la que se clasificaran las mercancías sujetas a operaciones especiales"*, y que las fracciones se identificarán adicionando al código de las subpartidas un séptimo y octavo dígito, las cuales estarán ordenadas del 01 al 98, reservando para el 99 para la clasificación de la mercancía que no se cubre en las fracciones específicas. Dado lo anterior, se determina que la fracción arancelaria aplicable a los "globos y cortinas decorativas" les compete la fracción arancelaria:

9505.90.99 "Los demás."

Número de Identificación Comercial
(NICO)

3.1 Globos y cortina decorativa.

Establecida la fracción arancelaria, la Regla Complementaria 10ª, contenida en la fracción II del artículo 2 de la Ley de los Impuestos Generales de Importación y de Exportación, determina que "Se establecerán números de identificación comercial en las que se clasifican las mercancías en función de las fracciones arancelarias y la metodología para la creación y modificación de dichos números, y que la clasificación de las mercancías estará integrada por las fracciones arancelarias y el número de identificación comercial, el cual estará integrado por 2 dígitos, los cuales se colocan en la posición posterior de la fracción arancelaria que corresponda que se declare, y que estarán ordenados de manera progresiva iniciando del 00 al 99", por lo que el número de identificación comercial que correspondiente a los "globos y cortinas decorativas" es:

9505.90.99.00 "Los demás."

Mercancías sujetas al cumplimiento de Normas Oficiales Mexicanas.

I.-La mercancía clasificada en la fracción arancelaria con número de identificación comercial 6307.90.99 00 del Caso Uno se encuentra sujeta al cumplimiento de las especificaciones de los Capítulos 4 (Especificaciones de información comercial) y 5 (Instrumentación de la información comercial) de la Norma Oficial Mexicana, NOM-004-SE-2021, publicada en el Diario Oficial de la

34/58

MGEG

Calle Oriente 233 No. 178, Col. Agrícola Oriental,
Demarcación Territorial Iztacalco, C.P. 08500, Ciudad de México.
Tel. 55 57 01 47 46 ext. 1105

CIUDAD INNOVADORA
Y DE DERECHOS



GOBIERNO DE LA
CIUDAD DE MÉXICO

SECRETARÍA DE ADMINISTRACIÓN Y FINANZAS DE LA CIUDAD DE MÉXICO
Tesorería de la Ciudad de México
Coordinación Ejecutiva de Verificación de Comercio Exterior
Dirección de Procedimientos Legales



Número de orden: CVD0900008/23
Expediente: CPA0900009/23
SAF/TCDMX/CEVCE/DPL/0499/2023

Federación el 14 de enero de 2022 y a lo dispuesto en el artículo 3, fracción I, del Acuerdo que establece la clasificación y codificación de mercancías cuya importación y exportación en las que se clasifican las mercancías sujetas al cumplimiento de las Normas Oficiales Mexicanas en el punto de su entrada al país, y en el de su salida, contenido en el Anexo 2.4.1 del Acuerdo por el que la Secretaría de Economía emite reglas y criterios de carácter general de materia de Comercio Exterior, publicadas en el Diario Oficial de la Federación el 31 de diciembre de 2012, modificadas mediante diversos publicados en el mismo medio informativo.

II. - De conformidad con la Resolución Final de la investigación antidumping sobre las importaciones de globos de plástico metalizado originarias de la República Popular China, independientemente del país de procedencia, publicado en el Diario Oficial de la Federación el 07 de junio de 2018, la mercancía clasificada en la fracción arancelaria con número de identificación comercial 9505.90.99.00, consistente en globos de plástico metalizado del Caso Tres, se encuentra sujeta al cumplimiento de las especificaciones del capítulo 5 (Especificaciones de Información Comercial) de la Norma Oficial Mexicana, NOM-015-SCFI-2007, publicada en el Diario Oficial de la Federación el 17 de abril de 2008 y a lo dispuesto en el artículo 3, fracción XI, del ACUERDO que establece la clasificación y codificación de mercancías cuya importación y exportación en las que se clasifican las mercancías sujetas al cumplimiento de las Normas Oficiales Mexicanas en el punto de su entrada al país, y en el de su salida, contenido en el Anexo 2.4.1 del Acuerdo por el que la Secretaría de Economía emite reglas y criterios de carácter general en materia de Comercio Exterior, publicadas en el Diario Oficial de la Federación del 31 de diciembre de 2012, modificadas mediante diversos publicados en el mismo medio informativo.

III.- La mercancía clasificada en la fracción arancelaria con número de identificación comercial 9505.90.99.00, consistente en globos de plástico (látex), así como cortinas decorativas para fiesta del Caso Tres, se encuentra sujeta al cumplimiento de las especificaciones de los incisos 5.1 y 5.2 (Especificaciones de Información) de la Norma Oficial Mexicana NOM-050-SCFI-2004, publicada en el Diario Oficial de la Federación el 01 de junio de 2004 y a lo dispuesto en el artículo 3, fracción IX del Acuerdo que establece la clasificación y codificación de mercancías cuya importación y exportación en las que se clasifican las mercancías sujetas al cumplimiento de las Normas Oficiales Mexicanas en el punto de su entrada al país, y en el de su salida, contenido en el Anexo 2.4.1 del Acuerdo por el que la Secretaría de Economía emite reglas y criterios de carácter general de materia de Comercio Exterior publicadas en el Diario Oficial de la Federación del 31 de diciembre de 2012, modificadas mediante diversos publicados en el mismo medio informativo.

IV.- Las mercancías clasificadas en las fracciones arancelarias con número de identificación comercial 9018.19.99 99 y 9025.19.03 00 se encuentran exentas de Normas Oficiales Mexicanas.

Regulaciones y Restricciones no Arancelarias.

I.- La mercancía comprendida en la fracción arancelaria con número de identificación comercial 9505.90.99.00, consistente en globos de plástico metalizado originarios de China se encuentra sujeta al pago de Cuota Compensatoria (37.8 dólares por kilogramo), de conformidad con la Resolución Final de la investigación antidumping sobre las importaciones de globos de plástico metalizado originarias de la República Popular China, independientemente del país de procedencia, publicado en el Diario Oficial de la Federación el 07 de junio de 2018.

II.- La mercancía comprendida en la fracción arancelaria con número de identificación comercial 9505.90.99.00, consistente en globos de plástico (látex), así como cortinas decorativas para fiesta, se encuentra exenta del pago de Cuota Compensatoria (37.8 dólares por kilogramo), en virtud de que la mercancía embargada precautoriamente no consiste en globos de plástico metalizado, de conformidad con la Resolución Final de la investigación antidumping sobre las importaciones de globos de plástico metalizado originarias de la República Popular China, independientemente del país de procedencia, publicado en el Diario Oficial de la Federación el 07 de junio de 2018.

MGEG

Calle Oriente 233 No. 178, Col. Agrícola Oriental,
Demarcación Territorial Iztacalco, C.P. 08500, Ciudad de México.
Tel. 55 57 01 47 46 ext. 1105

35/58

CIUDAD INNOVADORA
Y DE DERECHOS



GOBIERNO DE LA
CIUDAD DE MÉXICO

SECRETARÍA DE ADMINISTRACIÓN Y FINANZAS DE LA CIUDAD DE MÉXICO
Tesorería de la Ciudad de México
Coordinación Ejecutiva de Verificación de Comercio Exterior
Dirección de Procedimientos Legales



Número de orden: CVD0900008/23
Expediente: CPA0900009/23
SAF/TCDMX/CEVCE/DPL/0499/2023

Base Gravable del Impuesto General de Importación.

1. Determinación de la Base Gravable del Impuesto General de Importación conforme al Valor de transacción de mercancías importadas, previsto en el artículo 64 de la Ley Aduanera vigente.

La Subdirección del Recinto Fiscal, requirió a la Dirección de Procedimientos Legales, mediante oficio número SAF/TCDMX/CEVCE/SRF/078/2023, con fecha 03 de marzo de 2023, "...que en caso de que el contribuyente haya presentado documentación, la misma sea remitida a esta Subdirección del Recinto Fiscal...", en ese sentido, la Dirección de Procedimientos Legales, remitió oficio número SAF/TCDMX/CEVCE/DPL/0233/2023 con fecha 03 de marzo de 2023, informando que dentro de las constancias que integran el expediente citado no se encuentra anexa documental alguna presentada por el C. Propietario, poseedor y/o tenedor de las mercancías, con las que se pueda desvirtuar las irregularidades que dieron lugar al embargo de las mercancías de origen y procedencia extranjera.

Derivado de lo anterior, la ausencia de documentación comprobatoria de venta para la exportación a territorio nacional de la mercancía objeto de valoración, por compra efectuada por el importador, como condición ineludible para considerar el precio pagado, según se desprende de lo dispuesto en el tercer párrafo del artículo 64 de la Ley Aduanera, así como la ausencia de datos objetivos y cuantificables impide aplicar el Valor de Transacción previsto en el artículo 64 de la Ley Aduanera, por lo que se procede a descartar el método, siguiendo con el análisis de los siguientes métodos.

2. Determinación de la Base Gravable del Impuesto General de Importación con arreglo en lo previsto en la fracción I del artículo 71 de la Ley Aduanera, conforme al Valor de transacción de mercancías idénticas, en los términos señalados en el artículo 72 de la Ley Aduanera vigente.

Por lo que toca a este método de valor de transacción de mercancías idénticas, conforme lo dispone el segundo párrafo del artículo 72 de la Ley Aduanera, se hace necesario, para tener en cuenta cualquier diferencia en el nivel y la cantidad entre las transacciones objeto de comparación, hacer dichos ajustes sobre la base de datos comprobados que demuestren que son razonables y exactos, procedimiento que no es posible llevar a cabo, en virtud de no contar con antecedentes comprobados sobre mercancías idénticas, en términos del quinto párrafo del artículo 72 de la Ley Aduanera, que hayan sido importadas conforme al valor de transacción, y que cubran los requerimientos antes citados, con fundamento en lo dispuesto en el artículo 129 del Reglamento de la Ley Aduanera, al no existir información suficiente para determinar los ajustes respectivos y tomar en cuenta las diferencias correspondientes a nivel comercial o a la cantidad, el Valor en Aduana no puede ser determinado con base en el valor de transacción de mercancías idénticas, por lo que se procede, en términos del artículo 71 de la Ley Aduanera, a estudiar la aplicabilidad del método de Valor de Transacción de Mercancías Similares, referido en la fracción II del citado artículo 71, conforme a su regulación contenida en el artículo 73 de la Ley Aduanera.

3. Determinación de la Base Gravable del Impuesto General de Importación con arreglo en lo previsto en la fracción II del artículo 71 de la Ley Aduanera, conforme al Valor de transacción de mercancías similares, en los términos señalados en el artículo 73 de la Ley Aduanera vigente.

En igual forma, por lo que toca a este método de valor de transacción de mercancías similares, conforme lo dispone el segundo párrafo del artículo 73 de la Ley Aduanera, es necesario, para ajustar cualquier diferencia en el nivel y la cantidad entre las transacciones objeto de comparación, hacer dichos ajustes sobre la base de datos comprobados que demuestren que son razonables y exactos, procedimiento que no es posible llevar a cabo, en virtud de no contar con antecedentes comprobados sobre mercancías similares, en términos del quinto párrafo del artículo 73 de la Ley Aduanera, que hayan sido importadas conforme al valor de transacción, y que cubran los requerimientos antes referidos, con arreglo a lo dispuesto en el artículo 129 del Reglamento de la Ley Aduanera, al no existir información suficiente para determinar los ajustes respectivos y tomar en cuenta las diferencias



GOBIERNO DE LA
CIUDAD DE MÉXICO

SECRETARÍA DE ADMINISTRACIÓN Y FINANZAS DE LA CIUDAD DE MÉXICO
Tesorería de la Ciudad de México
Coordinación Ejecutiva de Verificación de Comercio Exterior
Dirección de Procedimientos Legales



Número de orden: CVD0900008/23
Expediente: CPA0900009/23
SAF/TCDMX/CEVCE/DPL/0499/2023

correspondientes a nivel comercial o a la cantidad, el Valor en Aduana no puede ser determinado con base en el valor de transacción de mercancías similares; por lo que se procede, en términos del artículo 71 de la Ley Aduanera, a estudiar la aplicabilidad del método de Valor de Precio Unitario de Venta, referido en la fracción III del citado 71, conforme a su regulación contenida en el artículo 74 de la Ley Aduanera.

4. Determinación de la Base Gravable del Impuesto General de Importación con arreglo en lo previsto en la fracción III del artículo 71 de la Ley Aduanera, conforme al Valor precio Unitario de Venta, en los términos señalados en el artículo 74 de la Ley Aduanera vigente.

Atendiendo a la hipótesis normativa prevista en la fracción I del artículo 74 de la Ley Aduanera, que refiere a la determinación de la Base Gravable del Impuesto General de Importación mediante la aplicación o del método de precio unitario de venta de mercancías que son vendidas en el mismo estado en que fueron importadas, ya se trate de las mercancías objeto de valoración o bien sean idénticas o similares, estimadas como tales en términos de lo dispuesto en el quinto párrafo del artículo 72 de la Ley Aduanera, para idénticas, o bien en los términos del quinto párrafo del artículo 73, del mismo ordenamiento legal respecto a similares, el no contar con datos objetivos y cuantificables que permitan efectuar las deducciones previstas en el artículo 75 de la misma Ley según remite el propio artículo 74 en cita, hace que el valor en aduana de la mercancía en mérito, no pueda ser determinado de conformidad con el método de precio unitario de venta, por lo que, conforme a lo establecido en el primer párrafo del artículo 71 de la Ley Aduanera, se procede a analizar la aplicación del siguiente método denominado valor reconstruido de las mercancías importadas conforme a lo establecido en el artículo 77 de la Ley Aduanera, en términos de la fracción IV del referido artículo 71.

5. Determinación de la Base Gravable del Impuesto General de Importación con arreglo en lo previsto en la fracción IV del artículo 71 de la Ley Aduanera, conforme al Valor reconstruido de las mercancías, en los términos señalados en el artículo 77 de la Ley Aduanera vigente

Atendiendo a lo dispuesto en la fracción I del artículo 77 de la Ley Aduanera, con relación al primer párrafo del mismo precepto, para los efectos de la legal aplicación de este método de valor reconstruido de las mercancías, se deberán sumar los elementos relacionados con "el costo o valor de los materiales y de la fabricación u otras operaciones efectuadas para producir las mercancías importadas, determinado con base en la contabilidad comercial del productor". Es el caso que, por lo que este método resulta inaplicable, pues no es posible acceder a esa información en virtud de tratarse de un productor domiciliado en el extranjero, en tal virtud, con arreglo a lo dispuesto en el artículo 71 de la Ley Aduanera, en virtud de la aplicación de los métodos ahí referidos en orden sucesivo y por exclusión, toda vez que el método del Valor Reconstruido de las mercancías ha quedado excluido, se procede a la determinación de la base gravable del Impuesto General de Importación mediante el método de Valor establecido en el artículo 78 de la Ley Aduanera, según refiere la fracción V del artículo 71 de la misma Ley.

6. Determinación de la Base Gravable del Impuesto General de Importación con arreglo a lo previsto en la fracción V del artículo 71 de la Ley Aduanera, conforme al método establecido en el artículo 78 de la Ley Aduanera vigente.

Con arreglo a lo previsto en el primer párrafo del artículo 78 de la Ley Aduanera, en virtud de que la Base Gravable del Impuesto General de Importación no puede determinarse con arreglo a los métodos a que se refieren los artículos 64 y 71, fracciones I, II, III y IV de la misma Ley, se procederá a la determinación de la base gravable aplicando los métodos señalados en esos artículos, en orden sucesivo y por exclusión, con mayor flexibilidad, conforme a criterios razonables y compatibles con los principios y disposiciones legales, sobre la base de los datos disponibles en territorio nacional.

En este orden, se procede al análisis metodológico del Valor de Transacción, previsto en el referido artículo 64 de la Ley Aduanera, en los términos citados según lo dispuesto en el referido artículo 78.

37/58

MGE

Calle Oriente 233 No. 178, Col. Agrícola Oriental,
Demarcación Territorial Iztacalco, C.P. 08500, Ciudad de México.
Tel. 55 57 01 47 46 ext. 1105

CIUDAD INNOVADORA
Y DE DERECHOS



GOBIERNO DE LA
CIUDAD DE MÉXICO

SECRETARÍA DE ADMINISTRACIÓN Y FINANZAS DE LA CIUDAD DE MÉXICO
Tesorería de la Ciudad de México
Coordinación Ejecutiva de Verificación de Comercio Exterior
Dirección de Procedimientos Legales



Número de orden: CVD0900008/23
Expediente: CPA0900009/23
SAF/TCDMX/CEVCE/DPL/0499/2023

7. A efecto de determinar la Base Gravable del Impuesto General de Importación, conforme al método de Valor de Transacción establecido en el artículo 64 de la Ley Aduanera, con arreglo a lo previsto en el artículo 78 de la Ley Aduanera vigente.

Como fue expuesto en el numeral 1, la ausencia de documentación comprobatoria de venta para la exportación a territorio nacional de la mercancía objeto de valoración, por compra efectuada por el importador, como condición ineludible para considerar el precio pagado, según se desprende de lo dispuesto en el tercer párrafo del artículo 64 de la Ley Aduanera, así como la ausencia de datos objetivos y cuantificables respecto de los cargos que deban sumarse al precio pagado establecidos en el artículo 65 de la Ley Aduanera, con fundamento en lo dispuesto en el artículo 113 del Reglamento de la Ley Aduanera, no puede determinarse la base gravable del Impuesto General de Importación, conforme al método del valor de transacción, por lo que la ausencia de datos objetivos y cuantificables relacionados con la venta para exportación a territorio nacional de la mercancía en mérito impide, de cualquier forma razonable, considerar como aplicable el Valor de Transacción previsto en el artículo 64 de la Ley Aduanera, ni aún en términos de lo establecido en el artículo 78 de la misma Ley, por lo que se procede, con arreglo a lo previsto en el mismo artículo 78, a analizar la aplicación del método de Valor de Transacción de Mercancías Idénticas, regulado en el artículo 72 de la Ley Aduanera, aplicado conforme a lo dispuesto en el artículo 78 de la misma Ley.

8. Determinación de la Base Gravable del Impuesto General de Importación, conforme al método de Valor de Transacción de mercancías idénticas, establecido en el artículo 72 de la Ley Aduanera, con arreglo a lo previsto en el artículo 78 de la Ley Aduanera vigente.

Atendiendo a los requisitos de identidad de las mercancías establecidos en el quinto párrafo del artículo 72 de la Ley Aduanera, es de observarse que, si para que una mercancía pueda considerarse como idéntica, ésta, además de haber sido producida en el mismo país que la de objeto de valoración, debe ser igual en todo "incluidas sus características físicas, calidad, marca y prestigio comercial", es el caso que, el no contar con información suficiente que permita efectuar, conforme a criterios flexibles los ajustes a que refiere el segundo párrafo del artículo 72 en referencia, con fundamento en lo dispuesto en el artículo 129 del Reglamento de la Ley Aduanera, no es posible determinar la Base Gravable del Impuesto General de Importación de la mercancía en mérito conforme al método de valor de transacción de mercancías idénticas, según lo dispuesto en el artículo 72 de la Ley Aduanera, aplicado en términos del artículo 78 de la misma Ley, por lo que se procede al análisis de la determinación de esa base gravable conforme al Valor de Transacción de mercancías similares regulado en el artículo 73 de la Ley Aduanera, aplicado en términos del artículo 78 del mismo ordenamiento legal Aduanero.

9. Determinación de la Base Gravable del Impuesto General de Importación, conforme al método de Valor de Transacción de mercancías similares, establecido en el artículo 73 de la Ley Aduanera, con arreglo a lo previsto en el artículo 78 de la Ley Aduanera vigente.

Con base en la flexibilidad que respecto a los requisitos de similitud previstos en el artículo 73 de la Ley Aduanera, que posibilita la aplicación del método de Valor de Transacción de Mercancías similares en términos del artículo 78 de la misma Ley, y considerando que este artículo establece el requisito de que los datos que se empleen para la determinación de la base gravable del Impuesto General de Importación, sean disponibles en territorio nacional, se asume lo siguiente: es compatible con los principios y disposiciones legales, así como razonable, según refiere el artículo 78 de la Ley Aduanera, considerar que, conforme a lo dispuesto en el quinto párrafo del artículo 73 de la Ley Aduanera, el requisito esencial de similitud entre mercancías es la semejanza en características y composición que les permita cumplir las mismas funciones y ser, sobre todo, "comercialmente intercambiables", no obstante, sin embargo, el no contar con información proveniente de la determinación de un valor de transacción al que pudieran hacerse los ajustes correspondientes, con arreglo a lo dispuesto en el artículo 129 del Reglamento de la Ley Aduanera, este método de Valor de Transacción de mercancías similares, regulado en el artículo 73 de la Ley Aduanera, no puede ser aplicado ni aún en los términos establecidos en el artículo 78 de la misma Ley, por lo que se procede al análisis de la determinación de la base gravable

38/58

MGGG

Calle Oriente 233 No. 178, Col. Agrícola Oriental,
Demarcación Territorial Iztacalco, C.P. 08500, Ciudad de México.
Tel. 55 57 01 47 46 ext. 1105

CIUDAD INNOVADORA
Y DE DERECHOS



GOBIERNO DE LA
CIUDAD DE MÉXICO

SECRETARÍA DE ADMINISTRACIÓN Y FINANZAS DE LA CIUDAD DE MÉXICO
Tesorería de la Ciudad de México
Coordinación Ejecutiva de Verificación de Comercio Exterior
Dirección de Procedimientos Legales



2023
AÑO DE
Francisco
VILLA

Número de orden: CVD0900008/23
Expediente: CPA0900009/23
SAF/TCDMX/CEVCE/DPL/0499/2023

del Impuesto General de Importación conforme al método de precio unitario de venta, referido en la fracción III del artículo 71 de la Ley Aduanera, aplicado con arreglo a lo establecido en el artículo 78 de la misma Ley.

10.- Determinación de la Base Gravable del Impuesto General de Importación, conforme al método de Valor precio Unitario de Venta, establecido en el artículo 74 de la Ley Aduanera, con arreglo a lo previsto en el artículo 78 de la Ley Aduanera vigente.

Atendiendo a todos los anteriores métodos señalados, se deduce que el método a aplicar para la determinación de la Base Gravable del Impuesto General de Importación, es conforme al método de Valor de precio unitario de venta, establecido en el artículo 74 de la Ley Aduanera, con arreglo a lo previsto en el artículo 78 de la Ley Aduanera vigente, en ese sentido, el valor deberá ser el precio al que las mercancías similares se vendan en la fecha en que la Autoridad realizó el embargo precautorio de la mercancía o en "un momento aproximado", es decir, en un período no mayor a noventa días anteriores o posteriores, como lo señalan los artículos 56 y 76 de la Ley invocada, en virtud de ser consistente con los principios legales, atendiendo a lo previsto en el "Acuerdo Relativo a la aplicación del artículo VII del Acuerdo General sobre Aranceles Aduaneros y Comercio" de 1994 (GATT), publicado en el Diario Oficial de la Federación de fecha 30 de diciembre de 1994, mismo en el que fue publicado el decreto de promulgación de acta final de la Ronda de Uruguay, por la que se establece la Organización Mundial de Comercio (OMC), y que, para efectos de la práctica administrativa, constituye una fuente formal de derecho aduanero en materia de valoración Aduanera, en concordancia con la prohibición prevista en el artículo 7, párrafo 2, inciso c) del citado Acuerdo de emplear, entre otros conceptos, el precio de mercancías en mercado nacional del país exportador, resulta consistente con ese principio, y para que se cumpla con el requisito esencial para la aplicación de este método de Valor de Precio Unitario de Venta, previsto y regulado en el artículo 74 de la Ley Aduanera, que el precio a que se vendan después de la importación, sea precisamente el precio de mercancías en el mercado nacional del país importador en el que se emplee, por lo que, en una aplicación flexible, conforme a criterios razonables y compatibles con los principios y disposiciones legales, sobre la base de datos disponibles en territorio nacional, según precisa el artículo 78 de la Ley Aduanera el valor se determinó efectuando una investigación de mercado en territorio nacional.

Derivado de lo anterior, el valor deberá ser el precio al que mercancías similares se vendan en la fecha en que la Autoridad realizó el embargo precautorio de la mercancía o en "un momento aproximado", es decir, en un período no mayor a noventa días anteriores o posteriores, como lo señalan los artículos 56 y 76 de la Ley invocada. Por lo que en todos los casos se consideraron los precios a los que se comercializan en el mercado mercancías similares, por lo cual se realizó una investigación el día 22 de marzo 2023, en las tiendas en línea, atendiendo a que son mercancías que se venden en territorio nacional, cumpliendo con el periodo establecido expuesto anteriormente, así como por tratarse de tiendas a las que se recurren con mayor frecuencia, tomando en cuenta que las tiendas en línea donde se comercializan las mercancías venden el mayor número de unidades, esto es, el precio unitario que se tomó en consideración, es el de la mercancía comercialmente intercambiable a mayor número de unidades con el público en general dentro del territorio nacional, considerando la utilidad y la funcionalidad para el que fueron hechas las mercancías; ahora bien el método que es utilizado es el señalado en el artículo 78 de la Ley Aduanera, siendo considerable para este método el mayor número de unidades al que se venden en territorio nacional, en el mismo estado en que son importadas, por ser un método más flexible y no un método estricto.

Es importante tener en consideración las siguientes tesis:

"DETERMINACIÓN DEL VALOR EN ADUANA DE LA MERCANCÍA MATERIA DE UN PROCEDIMIENTO ADMINISTRATIVO. REQUISITOS QUE DEBE SATISFACER LA RESOLUCIÓN RELATIVA EMITIDA CON BASE EN INFORMACIÓN OBTENIDA DE UNA CONSULTA A INTERNET, A EFECTO DE RESPETAR EL DERECHO A LA SEGURIDAD JURÍDICA DEL PARTICULAR.

La información generada o comunicada por medio del sistema mundial de diseminación y obtención de datos denominado "Internet", constituye un adelanto tecnológico que cada día forma parte de la práctica jurídica y es aceptado acudir a ese medio para obtener información y fundamentar una resolución, por lo que los datos consultados vía "Internet" pueden utilizarse por la

39/58

MGEG

Galle Oriente 233 No. 178, Col. Agrícola Oriental,
Demarcación Territorial Iztacalco, C.P. 08500, Ciudad de México.
Tel. 55 57 01 47 46 ext. 1105

CIUDAD INNOVADORA
Y DE DERECHOS



GOBIERNO DE LA
CIUDAD DE MÉXICO

SECRETARÍA DE ADMINISTRACIÓN Y FINANZAS DE LA CIUDAD DE MÉXICO
Tesorería de la Ciudad de México
Coordinación Ejecutiva de Verificación de Comercio Exterior
Dirección de Procedimientos Legales

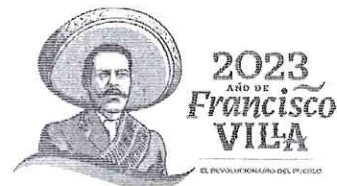

Número de orden: CVD0900008/23
Expediente: CPA0900009/23
SAF/TCDMX/CEVCE/DPL/0499/2023

autoridad aduanera para determinar el valor en aduana de la mercancía materia de un procedimiento administrativo; sin embargo, como dicha información no es permanente ni estática, sino efímera y cambiante, lo que inclusive imposibilita su ulterior consulta, a efecto de respetar el derecho a la seguridad jurídica del particular y no dejarlo en estado de indefensión, si la autoridad mencionada decide realizar una consulta de información contenida en "Internet" y seleccionar la comprendida en una página web para los efectos señalados, debe indicar la dirección electrónica de donde la obtuvo y la fecha en que llevó a cabo la consulta respectiva, además de imprimir y certificar el contenido de aquélla para demostrar que, al menos en la fecha en que afirma que hizo la consulta, existían en "Internet" los elementos que le sirvieron de base para valorar la mercancía materia del procedimiento administrativo.

SEGUNDO TRIBUNAL COLEGIADO EN MATERIAS PENAL Y ADMINISTRATIVA DEL DÉCIMO SÉPTIMO CIRCUITO.

Amparo directo 421/2015. Juan Manuel Delgado Cardoza. 14 de abril de 2016. Unanimidad de votos. Ponente: José Octavio Rodarte Ibarra. Secretaria: Diana Elizabeth Gutiérrez Espinoza."

"SEGUNDO TRIBUNAL COLEGIADO EN MATERIAS PENAL Y ADMINISTRATIVA DEL DÉCIMO SÉPTIMO CIRCUITO.

Amparo directo 421/2015. Juan Manuel Delgado Cardoza. 14 de abril de 2016. Unanimidad de votos. Ponente: José Octavio Rodarte Ibarra. Secretaria: Diana Elizabeth Gutiérrez Espinoza."

Suprema Corte de Justicia de la Nación Registro digital: 186243 Instancia: Tribunales Colegiados de Circuito Novena Época Materias(s): Civil Tesis: V.3o.10 C Fuente: Semanario Judicial de la Federación y su Gaceta. Tomo XVI, Agosto de 2002, página 1306 Tipo: Aislada INFORMACIÓN PROVENIENTE DE INTERNET: VALOR PROBATORIO. El artículo 188 del Código Federal de Procedimientos Civiles, de aplicación supletoria a la Ley de Amparo, en términos de lo previsto en el diverso artículo 2o. de este ordenamiento legal, dispone: "Para acreditar hechos o circunstancias en relación con el negocio que se ventila, pueden las partes presentar fotografías, escritos o notas taquigráficas, y, en general, toda clase de elementos aportados por los descubrimientos de la ciencia."; asimismo, el diverso artículo 210-A, párrafo primero, de la legislación que se comenta, en lo conducente, reconoce como prueba la información generada o comunicada que conste en medios electrónicos, ópticos o en cualquiera otra tecnología; ahora bien, entre los medios de comunicación electrónicos se encuentra "internet", que constituye un sistema mundial de diseminación y obtención de información en diversos ámbitos y, dependiendo de esto último, puede determinarse el carácter oficial o extraoficial de la noticia que al efecto se recabe, y como constituye un adelanto de la ciencia, procede, en el aspecto normativo, otorgarle valor probatorio idóneo. TERCER TRIBUNAL COLEGIADO DEL QUINTO CIRCUITO. Amparo en revisión 257/2000. Bancomer, S.A., Institución de Banca Múltiple, Grupo Financiero. 26 de junio de 2001. Unanimidad de votos. Ponente: Epicteto García Báez."

Respecto del inventario del Acta de Inicio de Procedimiento Administrativo en Materia Aduanera, que contiene el Caso Uno y Caso Dos descritas como: cubrebocas triple capa, origen China, marca Hanmalaser y Tinton, estilo y/o modelo GB/T32610-2016, algunos sin estilo y/o modelo, oxímetro, origen China, sin marca, estilo y/o modelo SMH-01, globo, origen China, marca Balloon, sin estilo y/o modelo y globo, origen China, marca Balloon, sin estilo y/o modelo, algunos sin estilo y/o modelo, apreciándose a simple vista que las mercancías objeto de valoración se tratan de mercancías nuevas y cuentan con una marca de poco reconocimiento dentro del territorio nacional, por tal motivo no cuentan con un prestigio o reconocimiento comercial, la valoración se realiza con los demás elementos que permite el artículo 73 de la Ley Aduanera, esto es, por su descripción, características y composición, de lo anteriormente expuesto se procede a realizar una investigación vía internet en la página electrónica www.bodegaurrera.com.mx, la cual cuenta con diversas sucursales en la República Mexicana, mismas que se encuentran abiertas al público en general de las cuales se describirá solo la ubicación de tres de ellas: Azcapotzalco, kiosco SC 3862, Av. Nextengo Azcapotzalco, Ciudad de México, 78 Santa Cruz Acayucan 02770; Buenavista, Kiosco SC 3846, Insurgentes Norte Cuauhtemoc, Ciudad de México, 131 Guerrero, 06300 y Felix Cuevas, Kiosco SC 2689, Av. San Francisco Benito Juárez, Ciudad de México, 1621 del Valle, 03100 donde se encontraron: Cubrebocas tricapa, estado nuevo, marca Linium Health, con un precio comercial de \$115.00 (Ciento quince pesos 00/100 M.N.), oxímetro, estado nuevo, marca Yeacher, con un precio comercial de \$157.36 (Ciento cincuenta y siete pesos 36/100

40/58

MGEG

Calle Oriente 233 No. 178, Col. Agrícola Oriental,
Demarcación Territorial Iztacalco, C.P. 08500, Ciudad de México.
Tel. 55 57 01 47 46 ext. 1105

CIUDAD INNOVADORA
Y DE DERECHOS



GOBIERNO DE LA
CIUDAD DE MÉXICO

SECRETARÍA DE ADMINISTRACIÓN Y FINANZAS DE LA CIUDAD DE MÉXICO
Tesorería de la Ciudad de México
Coordinación Ejecutiva de Verificación de Comercio Exterior
Dirección de Procedimientos Legales

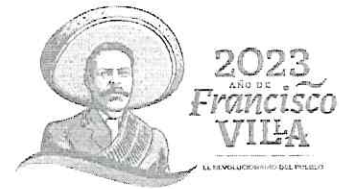

Número de orden: CVD0900008/23
Expediente: CPA0900009/23
SAF/TCDMX/CEVCE/DPL/0499/2023

M.N.), globos, estado nuevo, marca Blogos, con un precio comercial de \$75.00 (Setenta y cinco pesos 00/100 M.N.) y globos, estado nuevo, marca Blogos, con un precio comercial de \$49.00 (Cuarenta y nueve pesos 00/100 M.N.), las mercancías consideradas son tomando en cuenta tiendas en línea donde se comercializan las mercancías que venden el mayor número de unidades con el público en general dentro del territorio nacional a personas que no se encuentran vinculadas con los vendedores de las mercancías al primer nivel comercial después de la importación, tomando en consideración que entre ambos productos existen las mismas características que son cubrebocas, globos y oxímetros, cuentan con la misma calidad ya que poseen mismas especificaciones y características, cuentan con el mismo prestigio comercial debido a que se adquieren con una aceptación en el mercado para ser adquiridas, asimismo cuentan con una marca comercial lo cual permite que sean distinguidos y tengan fácil aceptación en el mercado, por lo que tienen la misma utilidad y/o función para el que fueron diseñados, que aunque no sean iguales en todo, posean características y composición semejantes, lo que les permite cumplir las mismas funciones y ser comercialmente intercambiables en territorio nacional. Cabe mencionar como resultado de la investigación al no encontrarse algunas de las marcas que ostentan las mercancías en el inventario, se tomó de referencia una marca con calidad y prestigio comercial similar. Dichos precios servirán de referencia para determinar el valor en aduana de las mercancías ajustando de manera razonable, el precio, es decir, restando los costos por concepto de transporte, seguros, utilidades y gastos conexos, tales como manejo, carga y descarga en que incurra con motivo del transporte de las mercancías conforme a lo establecido en el artículo 75 fracción II de la Ley Aduanera, tomando un descuento del 25% por dichos conceptos al valor total de la mercancía. Derivado de lo anterior se precisa la siguiente liga e imagen que hace constar la existencia del domicilio donde se encuentran ubicados, así como la comparación respectiva realizada en la inspección física, con la comparada en tiendas virtuales, de igual manera se visualiza el valor que se obtuvo y la fecha y hora en que se realizó dicha consulta.

www.bodegaurrera.com.mx

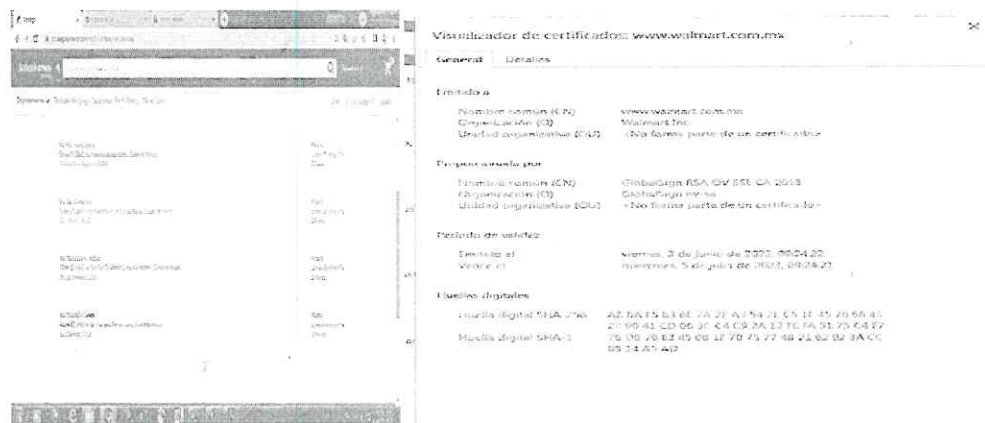

[https://www.bodegaurrera.com.mx/farmacia-y-cuidado-de-la-salud/material-de-curacion/cubre-bocas-y-caretas/cubre-bocas-](https://www.bodegaurrera.com.mx/farmacia-y-cuidado-de-la-salud/material-de-curacion/cubre-bocas-y-caretas/cubre-bocas-tricapa-termosellado-50-pzs-linim-health-)

[negro_00076173628015?pcId=EAlatQobChMI3qvcqvzv_QIV0RZ9Ch1guAXYEAOYByABEgI_rPI_BwE">negro_00076173628015?pcId=EAlatQobChMI3qvcqvzv_QIV0RZ9Ch1guAXYEAOYByABEgI_rPI_BwE](#)

Mercancía embargada ubicada en el Recinto Fiscal

Mercancía con la que se realizó la comparación

41/58

MGEC

Calle Oriente 233 No. 178, Col. Agrícola Oriental,
Demarcación Territorial Iztacalco, C.P. 08500, Ciudad de México.
Tel. 55 57 01 47 46 ext. 1105

CIUDAD INNOVADORA
Y DE DERECHOS



GOBIERNO DE LA
CIUDAD DE MÉXICO

SECRETARÍA DE ADMINISTRACIÓN Y FINANZAS DE LA CIUDAD DE MÉXICO
Tesorería de la Ciudad de México
Coordinación Ejecutiva de Verificación de Comercio Exterior
Dirección de Procedimientos Legales



Número de orden: CVD0900008/23
Expediente: CPA0900009/23
SAF/TCDMX/CEVCE/DPL/0499/2023

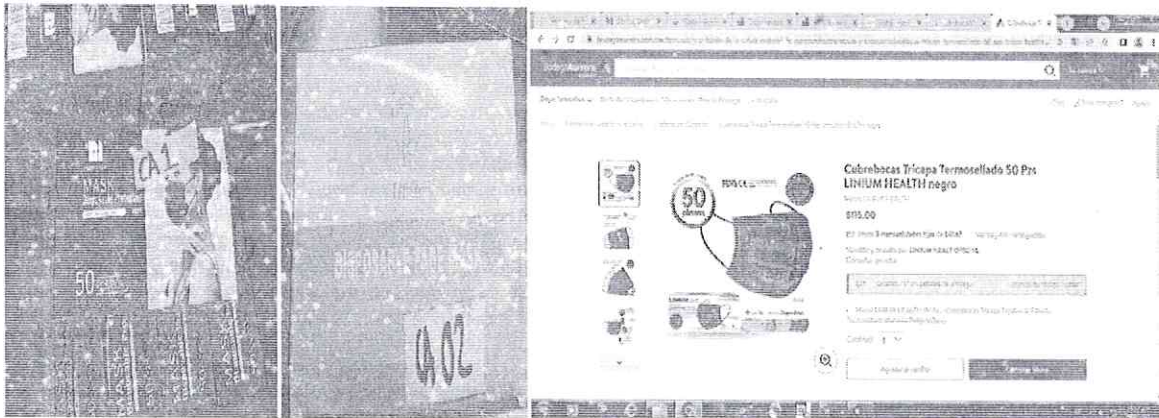

<https://www.bodegaaurrera.com.mx/farmacia-y-cuidado-de-la-salud/equipo-medico/baumanometros-oximetros-y-pulsometros/clip-para-la-yema-del-dedo-pulse-o-ximetro-led-pantalla-colorida-mini-spo2-y-eacher-oximetro-de-pulso> 00077430435570

Mercancía embargada ubicada en el Recinto Fiscal

Mercancía con la que se realizó la comparación

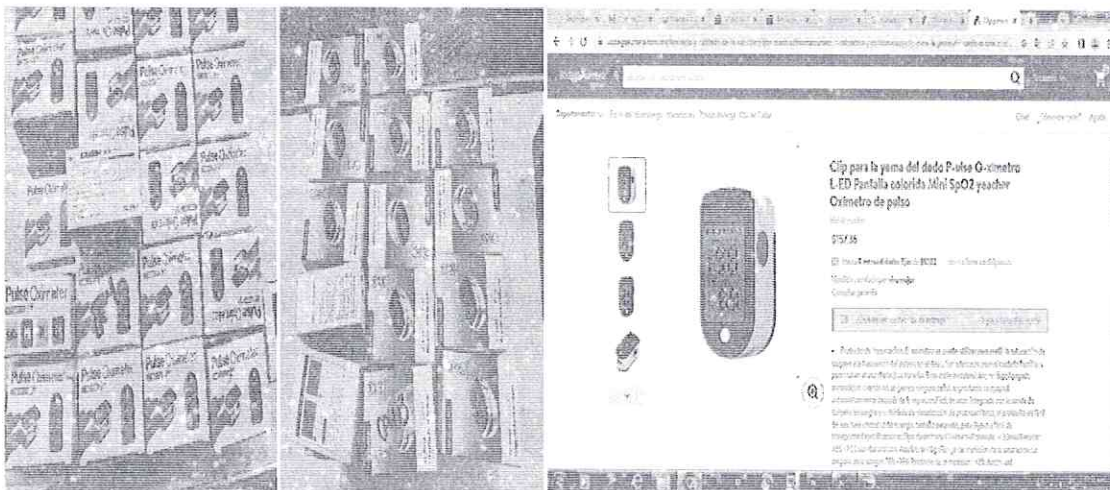

https://despensa.bodegaaurrera.com.mx/p/globos-blogos-numero-9-azul-royal-con-50-piezas-43040-00750106044304?gclid=EAIaIQobChM18rWx7ovw_QIVzxGtBh2nQwwJEAQYBiABEGldvPD_BwE

Mercancía embargada ubicada en el Recinto Fiscal

Mercancía con la que se realizó la comparación



GOBIERNO DE LA
CIUDAD DE MÉXICO

SECRETARÍA DE ADMINISTRACIÓN Y FINANZAS DE LA CIUDAD DE MÉXICO
Tesorería de la Ciudad de México
Coordinación Ejecutiva de Verificación de Comercio Exterior
Dirección de Procedimientos Legales



Número de orden: CVD0900008/23
Expediente: CPA0900009/23
SAF/TCDMX/CEVCE/DPL/0499/2023



https://despensa.bodegaaurrera.com.mx/p/bolsa-de-globos-bologos-no-9-100-pzas-00750627177335?gclid=EAIaIQobChMI8rWx7ovw_QIVzxGtBh2nQwwjEAQYCSABFgJ5vPD_BwF

Mercancía embargada ubicada en el Recinto Fiscal

Mercancía con la que se realizó la comparación

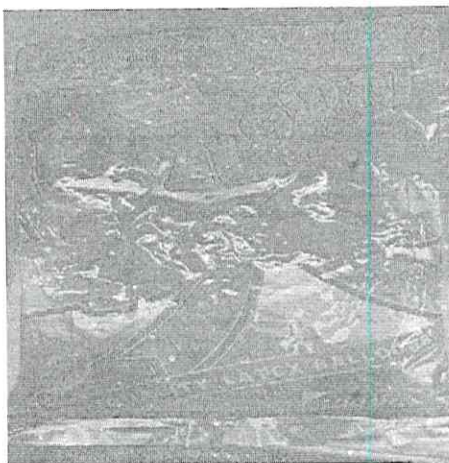

Respecto del inventario del Acta de Inicio de Procedimiento Administrativo en Materia Aduanera, que contiene el Caso Dos descritas como: termómetro, origen China, marca bblove, estilo y/o modeloTG8818H y AET-R1B1, apreciándose a simple vista que las mercancías objeto de valoración se tratan de mercancías nuevas y cuentan con una marca de poco reconocimiento dentro del territorio nacional, por tal motivo no cuentan con un prestigio o reconocimiento comercial, la valoración se realiza con los demás

43/58

MGEG

Calle Oriente 233 No. 178, Col. Agrícola Oriental,
Demarcación Territorial Iztacalco, C.P. 06500, Ciudad de México.
Tel. 55 57 01 47 46 ext. 1105

CIUDAD INNOVADORA
Y DE DERECHOS



SECRETARÍA DE ADMINISTRACIÓN Y FINANZAS DE LA CIUDAD DE MÉXICO
Tesorería de la Ciudad de México
Coordinación Ejecutiva de Verificación de Comercio Exterior
Dirección de Procedimientos Legales

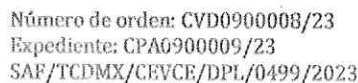

elementos que permite el artículo 73 de la Ley Aduanera, esto es, por su descripción, características y composición, de lo anteriormente expuesto se procede a realizar una investigación vía internet en la página electrónica <https://waldos.com.mx>, la cual cuenta con diversas sucursales en la República Mexicana, mismas que se encuentran abiertas al público en general de las cuales se describirá solo la ubicación de tres de ellas: Waldos 6233 Av. Texcoco, Ciudad de México, Iztapalapa; Waldos 6019 Azcapotzalco, Ciudad de México, Azcapotzalco y Waldos 6058 Mariano Escobedo, Ciudad de México, Miguel Hidalgo, donde se encontraron: Termómetros, estado nuevo, marca waldos, con un precio comercial de \$149.99 (Ciento cuarenta y nueve pesos 99/100 M.N.), las mercancías consideradas son tomando en cuenta tiendas en línea donde se comercializan las mercancías que venden el mayor número de unidades con el público en general dentro del territorio nacional a personas que no se encuentran vinculadas con los vendedores de las mercancías al primer nivel comercial después de la importación, tomando en consideración que entre ambos productos existen las mismas características que son termómetros, cuentan con la misma calidad ya que poseen mismas especificaciones y características, cuentan con el mismo prestigio comercial debido a que se adquieren con una aceptación en el mercado para ser adquiridas, asimismo cuentan con una marca comercial lo cual permite que sean distinguidos y tengan fácil aceptación en el mercado, por lo que tienen la misma utilidad y/o función para el que fueron diseñados, que aunque no sean iguales en todo, posean características y composición semejantes, lo que les permite cumplir las mismas funciones y ser comercialmente intercambiables en territorio nacional. Cabe mencionar como resultado de la investigación al no encontrarse algunas de las marcas que ostentan las mercancías en el inventario, se tomó de referencia una marca con calidad y prestigio comercial similar. Dichos precios servirán de referencia para determinar el valor en aduana de las mercancías ajustando de manera razonable, el precio, es decir, restando los costos por concepto de transporte, seguros, utilidades y gastos conexos, tales como manejo, carga y descarga en que incurra con motivo del transporte de las mercancías conforme a lo establecido en el artículo 75 fracción II de la Ley Aduanera, tomando un descuento del 25% por dichos conceptos al valor total de la mercancía. Derivado de lo anterior se precisa la siguiente liga e imagen que hace constar la existencia del domicilio donde se encuentran ubicados, así como la comparación respectiva realizada en la inspección física, con la comparada en tiendas virtuales, de igual manera se visualiza el valor que se obtuvo y la fecha y hora en que se realizó dicha consulta.

<https://waldos.com.mx>

[illegible]

https://waldos.com.mx/products/termometro-infrarrojo?gclid=EAIaIaobChM1bnlgYHw_QIV3Q2tBh1HuwxNEAQYBCABEG_Lht_D_BwE



GOBIERNO DE LA
CIUDAD DE MÉXICO

SECRETARÍA DE ADMINISTRACIÓN Y FINANZAS DE LA CIUDAD DE MÉXICO
Tesorería de la Ciudad de México
Coordinación Ejecutiva de Verificación de Comercio Exterior
Dirección de Procedimientos Legales



Número de orden: CVD0900008/23
Expediente: CPA0900009/23
SAF/TCDMX/CEVCE/DPL/0499/2023

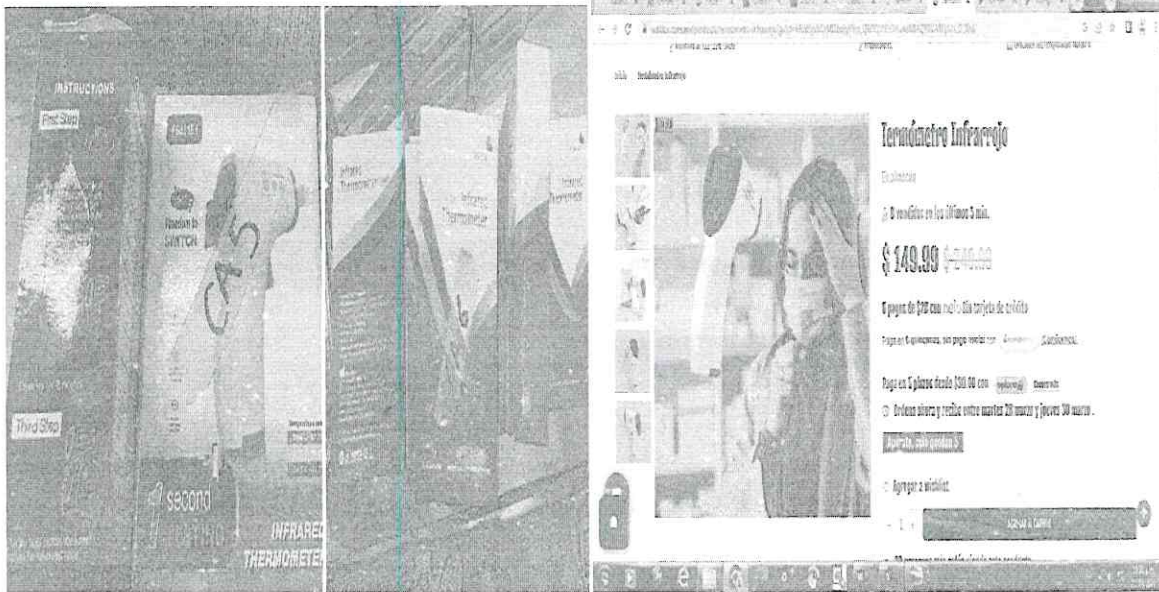

Respecto del inventario del Acta de Inicio de Procedimiento Administrativo en Materia Aduanera, que contiene el Caso Dos descritas como: set de globos para fiesta 16", origen China, sin marca, sin estilo y/o modelo, set de globos para fiesta 16", origen China, marca Foll Ballon, Lanla, Yongli, sin estilo y/o modelo, globo aluminio 16", origen China, marca Yongli, sin estilo y/o modelo, globo aluminio 32", origen China, marca Yongli, sin estilo y/o modelo y globo aluminio 32", origen China, marca Pop Shope, sin estilo y/o modelo, apreciándose a simple vista que las mercancías objeto de valoración se tratan de mercancías nuevas y cuentan con una marca de poco reconocimiento dentro del territorio nacional, por tal motivo no cuentan con un prestigio o reconocimiento comercial, la valoración se realiza con los demás elementos que permite el artículo 73 de la Ley Aduanera, esto es, por su descripción, características y composición, de lo anteriormente expuesto se procede a realizar una investigación vía internet en la página electrónica <https://minifiestashop.com/>, la cual cuenta con diversas sucursales en la República Mexicana, mismas que se encuentran abiertas al público en general de las cuales se describirá solo la ubicación de tres de ellas: Mi fiesta shop Puebla, Calle 35 sur 2901, Colonia Santa Cruz, Los Ángeles, Puebla; Mi fiesta shop CDMX, Rumania 613-C, Colonia Portales Norte, Benito Juárez, 03300 Ciudad de México y Mi fiesta shop Querétaro Av Lazaro Cardenas 67, colonia Lomas de Casa Blanca, 76030, Santiago de Querétaro, donde se encontraron: globo, estado nuevo, marca minifiesta, con un precio comercial de \$82.00 (Ochenta y dos pesos 00/100 M.N.), globo, estado nuevo, marca minifiesta, con un precio comercial de \$37.00 (Treinta y siete pesos 00/100 M.N.), globo, estado nuevo, marca minifiesta, con un precio comercial de \$37.00 (Treinta y siete pesos 00/100 M.N.), globo, estado nuevo, marca minifiesta, con un precio comercial de \$54.00 (Cincuenta y cuatro pesos 00/100 M.N.), globo, estado nuevo, marca minifiesta, con un precio comercial de \$46.00 (Cuarenta y seis pesos 00/100 M.N.), las mercancías consideradas son tomando en cuenta tiendas en línea donde se comercializan las mercancías que venden el mayor número de unidades con el público en general dentro del territorio nacional a personas que no se encuentran vinculadas con los vendedores de las mercancías al primer nivel comercial después de la importación, tomando en consideración que entre ambos productos existen las mismas características que son globos, cuentan con la misma calidad ya que poseen mismas especificaciones y características, cuentan con el mismo prestigio comercial debido a que se adquieren con una aceptación en el mercado para ser adquiridas, asimismo cuentan con una marca

45/58

MGEG

Calle Oriente 233 No. 178, Col. Agrícola Oriental,
Demarcación Territorial Iztacalco, C.P. 08500, Ciudad de México.
Tel. 55 57 01 47 46 ext. 1105

CIUDAD INNOVADORA
Y DE DERECHOS



GOBIERNO DE LA
CIUDAD DE MÉXICO

SECRETARÍA DE ADMINISTRACIÓN Y FINANZAS DE LA CIUDAD DE MÉXICO
Tesorería de la Ciudad de México
Coordinación Ejecutiva de Verificación de Comercio Exterior
Dirección de Procedimientos Legales



2023
Año de
**Francisco
VILLA**
EL REVOLUCIONARIO DEL NOROCCIDENTE

Número de orden: CVD0900008/23
Expediente: CPA0900009/23
SAF/TCDMX/CEVCE/DPL/0499/2023

comercial lo cual permite que sean distinguidos y tengan fácil aceptación en el mercado, por lo que tienen la misma utilidad y/o función para el que fueron diseñados, que aunque no sean iguales en todo, posean características y composición semejantes, lo que les permite cumplir las mismas funciones y ser comercialmente intercambiables en territorio nacional. Cabe mencionar como resultado de la investigación al no encontrarse algunas de las marcas que ostentan las mercancías en el inventario, se tomó de referencia una marca con calidad y prestigio comercial similar. Dichos precios servirán de referencia para determinar el valor en aduana de las mercancías ajustando de manera razonable, el precio, es decir, restando los costos por concepto de transporte, seguros, utilidades y gastos conexos, tales como manejo, carga y descarga en que incurra con motivo del transporte de las mercancías conforme a lo establecido en el artículo 75 fracción II de la Ley Aduanera, tomando un descuento del 25% por dichos conceptos al valor total de la mercancía. Derivado de lo anterior se precisa la siguiente liga e imagen que hace constar la existencia del domicilio donde se encuentran ubicados, así como la comparación respectiva realizada en la inspección física, con la comparada en tiendas virtuales, de igual manera se visualiza el valor que se obtuvo y la fecha y hora en que se realizó dicha consulta.

<https://mifiestashop.com/>

Visualizador de certificados: *mifiestashop.com

General Detalles

Emisor a:

- Nombre común (CN): *mifiestashop.com
- Organización (O): <No forma parte de un certificado>
- Unidad organizativa (OU): <No forma parte de un certificado>

Proporcionada por:

- Nombre común (CN): GTS CA 1P5
- Organización (O): Google Trust Services LLC
- Unidad organizativa (OU): <No forma parte de un certificado>

Período de validez:

- Emitido el: viernes, 24 de febrero de 2023, 18:36:31
- Verde el: jueves, 25 de mayo de 2023, 19:06:30

Huellas digitales:

- Huella digital SHA-256: 8A FD 97 D0 03 96 28 11 D6 69 0A 25 07 98 85 01 M E9 D5 4E 39 28 6C 3D 0C C4 89 6E 83 2D AA 98 2D 5A 5F F3 1D 67 E9 9C 1D A2 58 0E 3D 69 2E C9 21 6C C6 C1
- Huella digital SHA-1: 21 6C C6 C1

<https://mifiestashop.com/tienda/es/bautizo/441-globo-bautizo-4733325412398.html>

Mercancía embargada ubicada en el Recinto Fiscal

Mercancía con la que se realizó la comparación



GOBIERNO DE LA
CIUDAD DE MÉXICO

SECRETARÍA DE ADMINISTRACIÓN Y FINANZAS DE LA CIUDAD DE MÉXICO
Tesorería de la Ciudad de México
Coordinación Ejecutiva de Verificación de Comercio Exterior
Dirección de Procedimientos Legales



Número de orden: CVD0900008/23
Expediente: CPA0900009/23
SAF/TCDMX/CEVCE/DPL/0499/2023



<https://mifistashop.com/tienda/es/globos/162-globo-de-letra-a-de-16-pulgadas-4733244723791.html>
Mercancía embargada ubicada en el Recinto Fiscal

Mercancía con la que se realizó la comparación



47/58

MGEC

Calle Oriente 233 No. 178, Col. Agrícola Oriental,
Demarcación Territorial Iztacalco, C.P. 08500, Ciudad de México.
Tel. 55 57 01 47 46 ext. 1105

CIUDAD INNOVADORA
Y DE DERECHOS



GOBIERNO DE LA
CIUDAD DE MÉXICO

SECRETARÍA DE ADMINISTRACIÓN Y FINANZAS DE LA CIUDAD DE MÉXICO
Tesorería de la Ciudad de México
Coordinación Ejecutiva de Verificación de Comercio Exterior
Dirección de Procedimientos Legales



Número de orden: CVD0900008/23
Expediente: CPA0900009/23
SAF/TCDMX/CEVCE/DPL/0499/2023



Inicio / Globos / Globo letra A de 16 pulgadas



GLOBO LETRA A DE 16 PULGADAS
37,00 \$

Importado exclusivo
globo de 40 centímetros en dorado y plata

Descuentos por volumen

Cantidad	Descuento unitario	Usted ahorra
24	3,13 \$	Hasta 75,12 \$
50	4,19 \$	Hasta 209,50 \$

Cantidad: 1

✓ Disponible

CDMX Humana

Stock: 100

48/58

MGEG

Calle Oriente 233 No. 178, Col. Agrícola Oriental,
Demarcación Territorial Iztacalco, C.P. 08500, Ciudad de México.
Tel. 55 57 01 47 46 ext. 1105

CIUDAD INNOVADORA
Y DE DERECHOS



GOBIERNO DE LA
CIUDAD DE MÉXICO

SECRETARÍA DE ADMINISTRACIÓN Y FINANZAS DE LA CIUDAD DE MÉXICO
Tesorería de la Ciudad de México
Coordinación Ejecutiva de Verificación de Comercio Exterior
Dirección de Procedimientos Legales

Número de orden: CVD0900008/23
Expediente: CPA0900009/23
SAF/TCDMX/CEVCE/DPL/0499/2023



<https://mifiestashop.com/tienda/es/globos/281-globo-de-numero-0-de-16-pulgadas-4733903874972.html>
Mercancía embargada ubicada en el Recinto Fiscal Mercancía con la que se realizó la comparación



49/58

MGLG

Calle Oriente 233 No. 178, Col. Agrícola Oriental,
Demarcación Territorial Iztacalco, C.P. 08500, Ciudad de México.
Tel. 55 57 01 47 46 ext. 1105

CIUDAD INNOVADORA
Y DE DERECHOS



GOBIERNO DE LA
CIUDAD DE MÉXICO

SECRETARÍA DE ADMINISTRACIÓN Y FINANZAS DE LA CIUDAD DE MÉXICO
Tesorería de la Ciudad de México
Coordinación Ejecutiva de Verificación de Comercio Exterior
Dirección de Procedimientos Legales



Número de orden: CVD0900008/23
Expediente: CPA0900009/23
SAF/TCDMX/CEVCE/DPL/0499/2023

<https://mifiestashop.com/tienda/es/globos/665-globo-letra-r-de-32-pulgadas-4733249968741.html>
Mercancía embargada ubicada en el Recinto Fiscal

Mercancía con la que se realizó la comparación

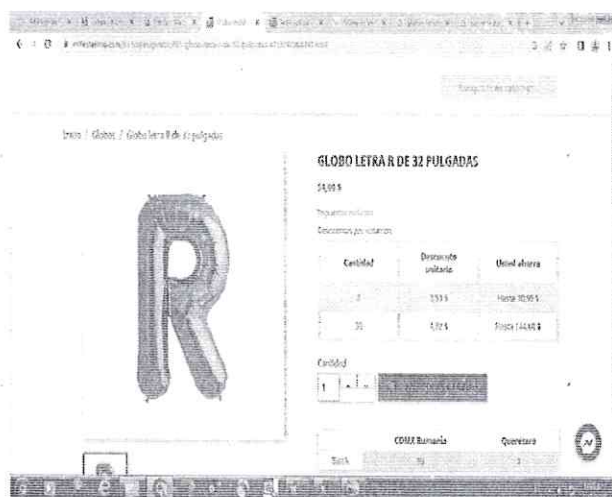

50/58

MGEG

Calle Oriente 233 No. 178, Col. Agrícola Oriental,
Demarcación Territorial Iztacalco, C.P. 08500, Ciudad de México.
Tel. 55 57 01 47 46 ext. 1105

CIUDAD INNOVADORA
Y DE DERECHOS



GOBIERNO DE LA
CIUDAD DE MÉXICO

SECRETARÍA DE ADMINISTRACIÓN Y FINANZAS DE LA CIUDAD DE MÉXICO
Tesorería de la Ciudad de México
Coordinación Ejecutiva de Verificación de Comercio Exterior
Dirección de Procedimientos Legales



Número de orden: CVD0900008/23
Expediente: CPA0900009/23
SAF/TCDMX/CEVCE/DPL/0499/2023

<https://mifiestashop.com/tienda/es/globos/675-globo-numero-2-de-32-pulgadas-4733037321895.html>
Mercancía embargada ubicada en el Recinto Fiscal Mercancía con la que se realizó la comparación

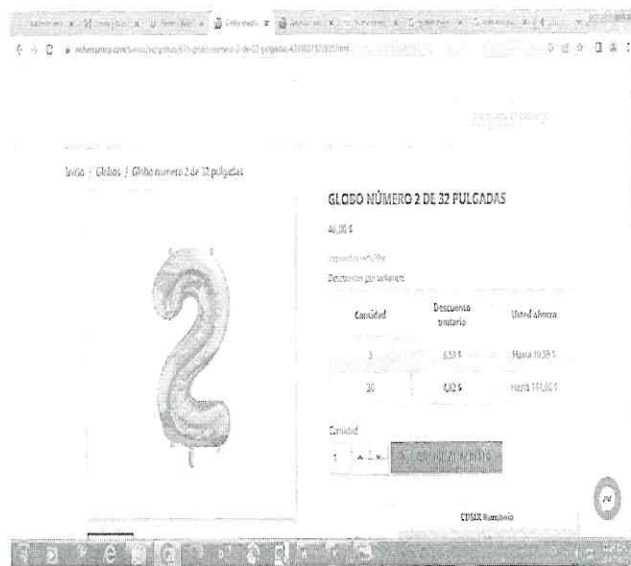
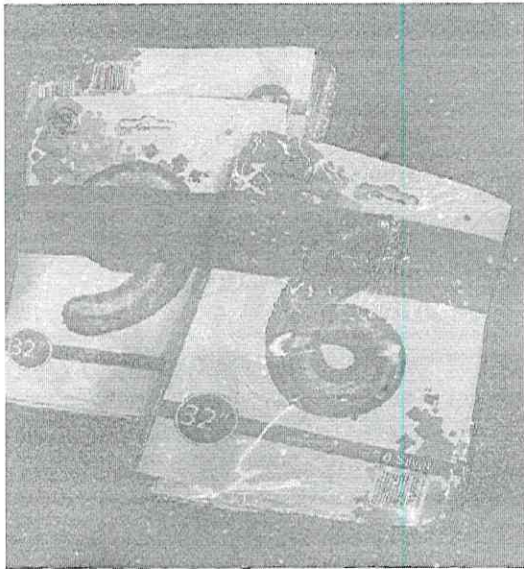

Respecto del inventario del Acta de Inicio de Procedimiento Administrativo en Materia Aduanera, que contiene el Caso Dos descritas como: set de globos para fiesta, origen China, marca Yongli, sin estilo y/o modelo, set de globos para fiesta, origen China, marca Yongli y Lanlan, sin estilo y/o modelo, set de globos para fiesta, origen China, marca Yongli, Ds letter y algunos sin marca, sin estilo y/o modelo, set de globos para fiesta, origen China, marca Yongli, sin estilo y/o modelo, apreciándose a simple vista que las mercancías objeto de valoración se tratan de mercancías nuevas y cuentan con una marca de poco reconocimiento dentro del territorio nacional, por tal motivo no cuentan con un prestigio o reconocimiento comercial, la valoración se realiza con los demás elementos que permite el artículo 73 de la Ley Aduanera, esto es, por su descripción, características y composición, de lo anteriormente expuesto se procede a realizar una investigación vía internet en la página electrónica <https://plazaizazaga89.com>, la cual cuenta con su sucursal en la República Mexicana, ubicada en José María Izazaga 89, Centro, Cuauhtémoc, 06000 Ciudad de México, CDMX, donde se encontraron: globo, estado nuevo, marca of, con un precio comercial de \$300.00 (Trescientos pesos 00/100 M.N.), globo, estado nuevo, marca of, con un precio comercial de \$108.00 (Ciento ocho pesos 00/100 M.N.), globo, estado nuevo, marca of, con un precio comercial de \$108.00 (Ciento ocho pesos 00/100 M.N.), las mercancías consideradas son tomando en cuenta tiendas en línea donde se comercializan las mercancías que venden el mayor número de unidades con el público en general dentro del territorio nacional a personas que no se encuentran vinculadas con los vendedores de las mercancías al primer nivel comercial después de la importación, tomando en consideración que entre ambos productos existen las mismas características que son globos, cuentan con la misma calidad ya que poseen mismas especificaciones y características, cuentan con el mismo prestigio comercial debido a que se adquieren con una aceptación en el mercado para ser adquiridas, asimismo cuentan con una marca comercial lo cual permite que sean distinguidos y tengan fácil aceptación en el mercado, por lo que tienen la misma utilidad y/o función para el que fueron diseñados, que aunque no sean iguales en

51/58

MGEC

Calle Oriente 233 No. 178, Col. Agrícola Oriental,
Demarcación Territorial Iztacalco, C.P. 08500, Ciudad de México.
Tel. 55 57 01 47 46 ext. 1105

CIUDAD INNOVADORA
Y DE DERECHOS



GOBIERNO DE LA
CIUDAD DE MÉXICO

SECRETARÍA DE ADMINISTRACIÓN Y FINANZAS DE LA CIUDAD DE MÉXICO
Tesorería de la Ciudad de México
Coordinación Ejecutiva de Verificación de Comercio Exterior
Dirección de Procedimientos Legales



Número de orden: CVD0900008/23
Expediente: CPA0900009/23
SAF/TCDMX/CEVCE/DPL/0499/2023

todo, posean características y composición semejantes, lo que les permite cumplir las mismas funciones y ser comercialmente intercambiables en territorio nacional. Cabe mencionar como resultado de la investigación al no encontrarse algunas de las marcas que ostentan las mercancías en el inventario, se tomó de referencia una marca con calidad y prestigio comercial similar. Dichos precios servirán de referencia para determinar el valor en aduana de las mercancías ajustando de manera razonable, el precio, es decir, restando los costos por concepto de transporte, seguros, utilidades y gastos conexos, tales como manejo, carga y descarga en que incurra con motivo del transporte de las mercancías conforme a lo establecido en el artículo 75 fracción II de la Ley Aduanera, tomando un descuento del 25% por dichos conceptos al valor total de la mercancía. Derivado de lo anterior se precisa la siguiente liga e imagen que hace constar la existencia del domicilio donde se encuentran ubicados, así como la comparación respectiva realizada en la inspección física, con la comparada en tiendas virtuales, de igual manera se visualiza el valor que se obtuvo y la fecha y hora en que se realizó dicha consulta.

<https://plazaizazaga89.com>

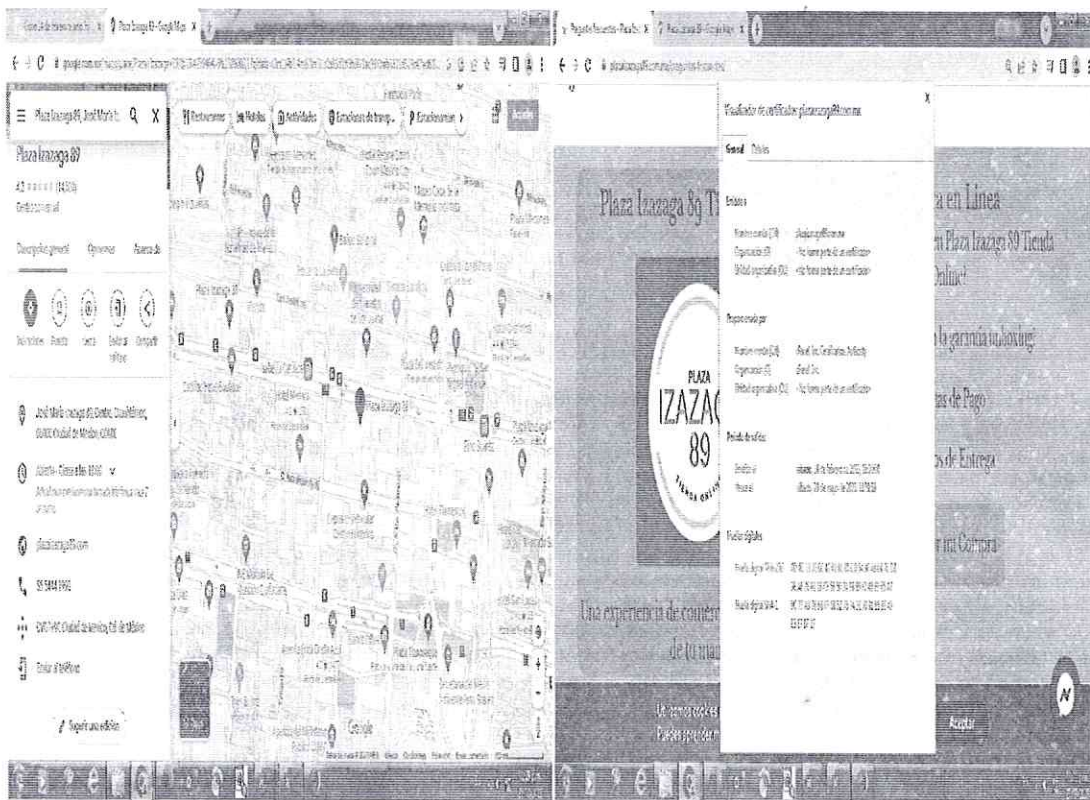



GOBIERNO DE LA
CIUDAD DE MÉXICO

SECRETARÍA DE ADMINISTRACIÓN Y FINANZAS DE LA CIUDAD DE MÉXICO
Tesorería de la Ciudad de México
Coordinación Ejecutiva de Verificación de Comercio Exterior
Dirección de Procedimientos Legales



2023
AÑO DE
Francisco
VILLA
EL RELEVANTE MEXICANO DEL SIGLO XXI

Número de orden: CVD0900008/23
Expediente: CPA0900009/23
SAF/TCDMX/CEVCE/DPL/0499/2023

<https://plazaizazaga89.com.mx/?s=arco%20de%20globos>

Mercancía embargada ubicada en el Recinto Fiscal

Mercancía con la que se realizó la comparación

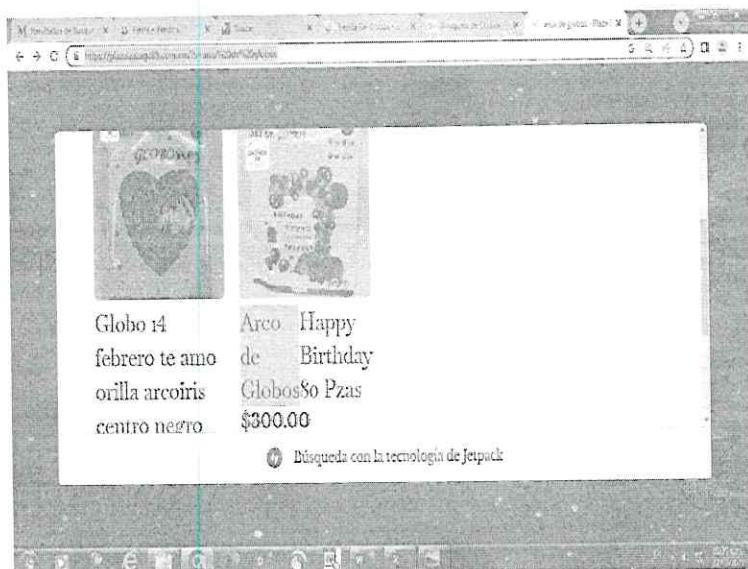
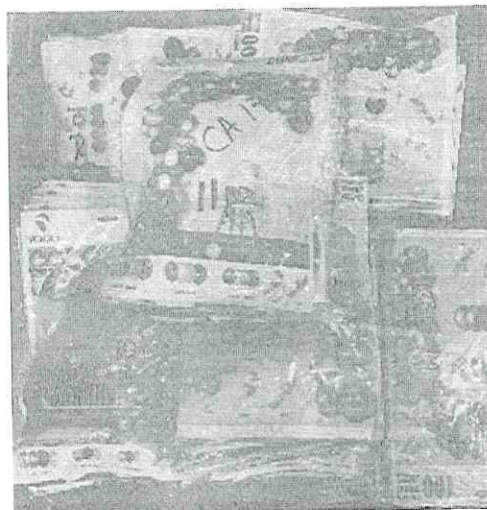

53/58

MGEG

Calle Oriente 233 No. 178, Col. Agrícola Oriental,
Demarcación Territorial Iztacalco, C.P. 08500, Ciudad de México.
Tel. 55 57 01 47 46 ext. 1105

CIUDAD INNOVADORA
Y DE DERECHOS



GOBIERNO DE LA
CIUDAD DE MÉXICO

SECRETARÍA DE ADMINISTRACIÓN Y FINANZAS DE LA CIUDAD DE MÉXICO
Tesorería de la Ciudad de México
Coordinación Ejecutiva de Verificación de Comercio Exterior
Dirección de Procedimientos Legales

Número de orden: CVD0900008/23
Expediente: CPA0900009/23
SAF/TCDMX/CEVCE/DPL/0499/2023



<https://plazaizazaga89.com.mx/tienda/articulo-para-fiesta/globos/conjuntos-de-globos/conjunto-de-globos-corazon-te-amo-7-pzas/>

Mercancía embargada ubicada en el Recinto Fiscal

Mercancía con la que se realizó la comparación



54/58

MGEC

Calle Oriente 233 No. 178, Col. Agrícola Oriental,
Demarcación Territorial Iztacalco, C.P. 08500, Ciudad de México.
Tel. 55 57 01 47 46 ext. 1105

CIUDAD INNOVADORA
Y DE DERECHOS



GOBIERNO DE LA
CIUDAD DE MÉXICO

SECRETARÍA DE ADMINISTRACIÓN Y FINANZAS DE LA CIUDAD DE MÉXICO
Tesorería de la Ciudad de México
Coordinación Ejecutiva de Verificación de Comercio Exterior
Dirección de Procedimientos Legales



2023
AÑO DE
**Francisco
VILLA**
EL REVOLUCIONARIO DEL NOROCCIDENTE

Número de orden: CVD0900008/23
Expediente: CPA0900009/23
SAF/TCDMX/CEVCE/DPL/0499/2023

<https://plazaizazaga89.com.mx/tienda/articulo-para-fiesta/globos/conjuntos-de-globos/conjunto-de-globos-gato-con-unicornio-5-pzas/>

Mercancía embargada ubicada en el Recinto Fiscal Mercancía con la que se realizó la comparación

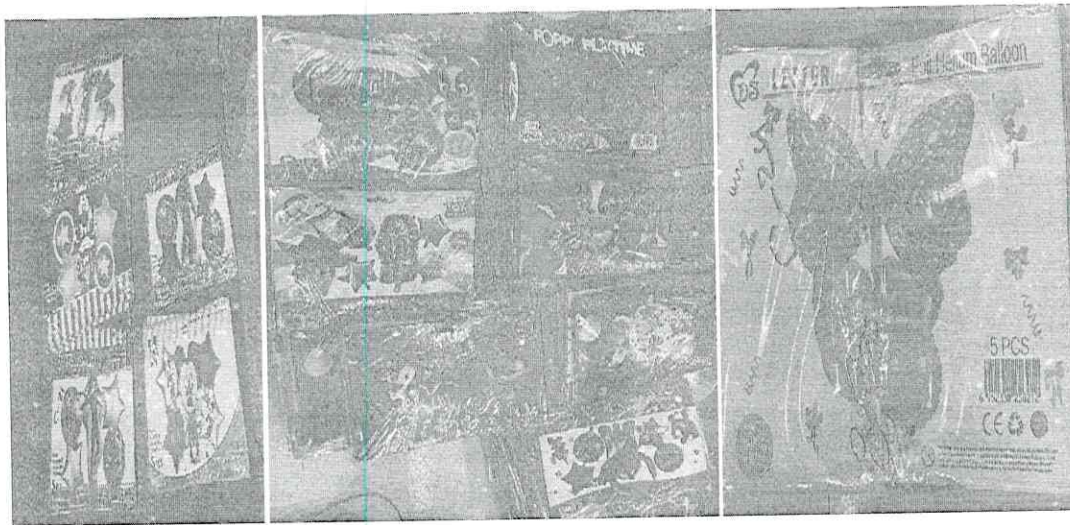

55/58

MGE

Calle Oriente 233 No. 178, Col. Agrícola Oriental,
Demarcación Territorial Iztacalco, C.P. 08500, Ciudad de México.
Tel. 55 57 01 47 46 ext. 1105

CIUDAD INNOVADORA
Y DE DERECHOS



GOBIERNO DE LA
CIUDAD DE MÉXICO

SECRETARÍA DE ADMINISTRACIÓN Y FINANZAS DE LA CIUDAD DE MÉXICO
Tesorería de la Ciudad de México
Coordinación Ejecutiva de Verificación de Comercio Exterior
Dirección de Procedimientos Legales

Número de orden: CVD0900008/23
Expediente: CPA0900009/23
SAF/TCDMX/CEVCE/DPL/0499/2023



<https://plazaizazaga89.com.mx/tienda/articulo-para-fiesta/globos/conjuntos-de-globos/conjunto-de-globos-happy-birthday->

Mercancía embargada ubicada en el Recinto Fiscal

Mercancía con la que se realizó la comparación

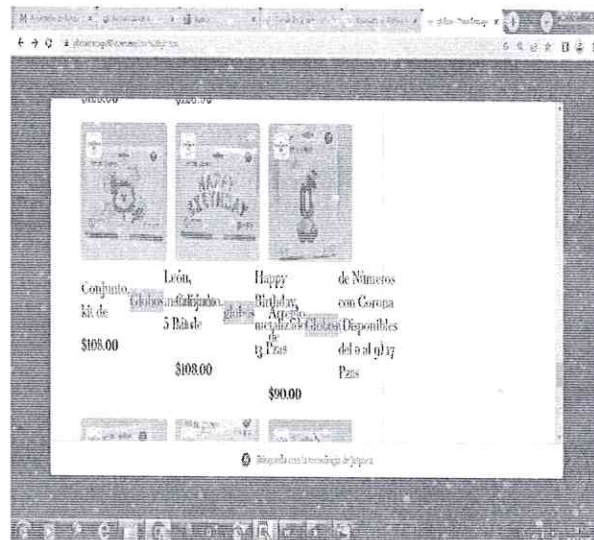

Respecto del inventario del Acta de Inicio de Procedimiento Administrativo en Materia Aduanera, que contiene el Caso Dos descritas como: cortina decorativa para fiesta, origen China, sin marca, sin estilo y/o modelo, apreciándose a simple vista que las mercancías objeto de valoración se tratan de mercancías nuevas y cuentan con una marca de poco reconocimiento dentro del territorio nacional, por tal motivo no cuentan con un prestigio o reconocimiento comercial, la valoración se realiza con los demás elementos que permite el artículo 73 de la Ley Aduanera, esto es, por su descripción, características y composición, de lo anteriormente expuesto se procede a realizar una investigación vía internet en la página electrónica <https://tienda.fantasiasmiguel.com//>, la cual cuenta con diversas sucursales en la República Mexicana, mismas que se encuentran abiertas al público en general de las cuales se describirá solo la ubicación de tres de ellas: Uruguay #117, #119, #125 y #127 México, Distrito Federal (CDMX), C.P. 06060; Coyoacán, Miguel Ángel de Quevedo, No 513, Esq. Ayuntamiento Colonia Romero de Terreros, México, Distrito Federal (CDMX), C.P. 04310 y Del Valle, Félix Cuevas #112, Colonia del valle, México, Distrito Federal (CDMX), C.P. 03200, donde se encontraron: cortina decorativa, estado nuevo, marca fantasmas Miguel, con un precio comercial de \$58.30 (Cincuenta y ocho pesos 30/100 M.N.), las mercancías consideradas son tomando en cuenta tiendas en línea donde se comercializan las mercancías que venden el mayor número de unidades con el público en general dentro del territorio nacional a personas que no se encuentran vinculadas con los vendedores de las mercancías al primer nivel comercial después de la importación, tomando en consideración que entre ambos productos existen las mismas características que son cortinas decorativas, cuentan con la misma calidad ya que poseen mismas especificaciones y características, cuentan con el mismo prestigio comercial debido a que se adquieren con una aceptación en el mercado para ser adquiridas, asimismo cuentan con una marca comercial lo cual permite que sean distinguidos y tengan fácil aceptación en el mercado, por lo que tienen la misma utilidad y/o función para el que fueron diseñados, que aunque no sean iguales en todo, posean características y composición semejantes, lo que les permite cumplir las mismas funciones y ser comercialmente intercambiables en territorio nacional. Cabe mencionar como resultado de

56/58

MGEg

Calle Oriente 233 No. 178, Col. Agrícola Oriental,
Demarcación Territorial Iztacalco, C.P. 08500, Ciudad de México.
Tel. 55 57 01 47 46 ext. 1105

CIUDAD INNOVADORA
Y DE DERECHOS



GOBIERNO DE LA
CIUDAD DE MÉXICO

SECRETARÍA DE ADMINISTRACIÓN Y FINANZAS DE LA CIUDAD DE MÉXICO
Tesorería de la Ciudad de México
Coordinación Ejecutiva de Verificación de Comercio Exterior
Dirección de Procedimientos Legales



Número de orden: CVD0900008/23
Expediente: CPA0900009/23
SAF/TCDMX/CEVCE/DPL/0499/2023

la investigación al no encontrarse algunas de las marcas que ostentan las mercancías en el inventario, se tomó de referencia una marca con calidad y prestigio comercial similar. Dichos precios servirán de referencia para determinar el valor en aduana de las mercancías ajustando de manera razonable, el precio, es decir, restando los costos por concepto de transporte, seguros, utilidades y gastos conexos, tales como manejo, carga y descarga en que incurra con motivo del transporte de las mercancías conforme a lo establecido en el artículo 75 fracción II de la Ley Aduanera, tomando un descuento del 25% por dichos conceptos al valor total de la mercancía. Derivado de lo anterior se precisa la siguiente liga e imagen que hace constar la existencia del domicilio donde se encuentran ubicados, así como la comparación respectiva realizada en la inspección física, con la comparada en tiendas virtuales, de igual manera se visualiza el valor que se obtuvo y la fecha y hora en que se realizó dicha consulta.

<https://tienda.fantasiasmiguel.com/>

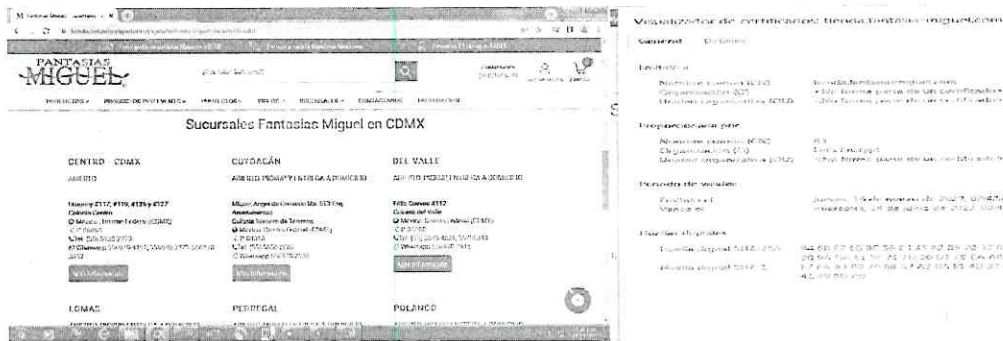

<https://tienda.fantasiasmiguel.com/products/8995-2301>

Mercancía embargada ubicada en el Recinto Fiscal

Mercancía con la que se realizó la comparación

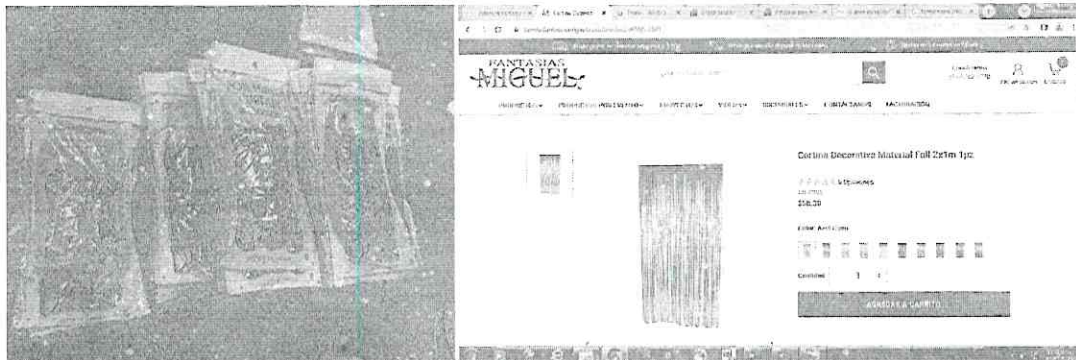



GOBIERNO DE LA
CIUDAD DE MÉXICO

SECRETARÍA DE ADMINISTRACIÓN Y FINANZAS DE LA CIUDAD DE MÉXICO
Tesorería de la Ciudad de México
Coordinación Ejecutiva de Verificación de Comercio Exterior
Dirección de Procedimientos Legales



2023
AÑO DE
Francisco
VILLA
EL PENALIZADOR DEL PUEBLO

Número de orden: CVD0900008/23
Expediente: CPA0900009/23
SAF/TCDMX/CEVCE/DPL/0499/2023

Por lo tanto, esta autoridad determina que el Valor Aduana para el Caso Uno, Caso Dos y Caso Tres de mercancías nuevas es el siguiente:

Valor Aduana Caso Uno	\$17,336.25 (Diecisiete mil trescientos treinta y seis pesos 25/100 M.N.)
Valor Aduana Caso Dos	\$30,542.36 (Treinta mil quinientos cuarenta y dos pesos 36/100 M.N.)
Valor Aduana Caso Tres	\$305,864.85 (Trescientos cinco mil ochocientos sesenta y cuatro pesos 85/100 M.N.)

Tales observaciones se hacen de su conocimiento, a fin de que manifieste lo que a su derecho convenga o, de considerarlo necesario presente prueba pericial en discordia.

ATENTAMENTE

CUTLARIAC ANIBAL SOTO VAZQUEZ
DIRECTOR DE PROCEDIMIENTOS LEGALES

C.c.p.- Dora Laura Martínez García- Subdirectora de Recinto Fiscal adscrita a la Coordinación Ejecutiva de Verificación de Comercio Exterior de la Tesorería de la Ciudad de México. Para su conocimiento. Presente.
C.c.p.- Autógrafa expediente Administrativo número CPA0900003/23.
C.c.p.- Minuta.

58/58

MG/CG

Calle Oriente 233 No. 178, Col. Agrícola Oriental,
Demarcación Territorial Iztacalco, C.P. 08500, Ciudad de México.
Tel. 55 57 01 47 46 ext. 1105

CIUDAD INNOVADORA
Y DE DERECHOS



GOBIERNO DE LA
CIUDAD DE MÉXICO

SECRETARÍA DE ADMINISTRACIÓN Y FINANZAS DE LA CIUDAD DE MÉXICO
Tesorería de la Ciudad de México
Coordinación Ejecutiva de Verificación de Comercio Exterior
Dirección de Procedimientos Legales



Número de orden: CVD0900008/23
Expediente: CPA0900009/23

ACUERDO DE NOTIFICACIÓN POR ESTRADOS

En la Ciudad de México, siendo las 09:00 horas del día 26 de abril de 2023, esta Dirección de Procedimientos Legales adscrita a la Coordinación Ejecutiva de Verificación de Comercio Exterior de la Secretaría de Administración y Finanzas de la Tesorería de la Ciudad de México, con fundamento en los artículos 13 y 14 de la Ley de Coordinación Fiscal vigente; así como en las cláusulas SEGUNDA, primer párrafo, fracción VI, inciso d), TERCERA y CUARTA del Convenio de Colaboración Administrativa en Materia Fiscal Federal, celebrado por el Gobierno Federal por conducto de la Secretaría de Hacienda y Crédito Público, y el Gobierno del Distrito Federal, con fecha de 13 de julio de 2015, publicado en el Diario Oficial de la Federación el 12 de agosto de 2015, y en la Gaceta Oficial del Distrito Federal el 20 de agosto de 2015; cláusulas PRIMERA, primer párrafo, fracciones I, II y III y SEGUNDA, primer párrafo, fracciones III y XII, del Anexo 1, de dicho Convenio, publicado en el Diario Oficial de la Federación el 04 de noviembre de 2016; artículos 1, numeral 8; 7, apartados A, numerales 2 y 3 y E, numeral 1; 21, apartado A, numerales 1, 5 y 8; 32, apartados A, numeral 1 y C, numeral 1, incisos b), p) y q) y 52, numerales 1, 2, 3 y 4, en relación con artículos transitorios PRIMERO, VIGÉSIMO NOVENO, TRIGÉSIMO, TRIGÉSIMO PRIMERO Y TRIGÉSIMO CUARTO, de la Constitución Política de la Ciudad de México, publicada en el Diario Oficial de la Federación y en la Gaceta Oficial de la Ciudad de México, el 5 de febrero de 2017, artículos 3, 94 y 95 del Estatuto de Gobierno del Distrito Federal vigente; artículos 1, 2, 3, primer párrafo, fracciones I, II, X, XI, XVI, XIX, 4, 5, 6, 7, 10, primer párrafo, fracciones IV y XXII, 11, primer párrafo, fracción I, 16, primer párrafo, fracción II, 18, 20, primer párrafo, fracciones IX y XXV, 23, 27, primer párrafo fracciones III, IV, V, VI, VIII, XLIX y Vigésimo Séptimo de los Artículos Transitorios de la Ley Orgánica del Poder Ejecutivo y de la Administración Pública de la Ciudad de México vigente; artículos 1º, 2º, 3º, 7º fracción II inciso B), numeral 4, 4.2, 28, primer párrafo, fracción X, XII, XXIX, 89, primer párrafo, fracciones I, incisos a), b), c) y d), II, IV, XXVII y XXXVII, artículo 250, primer párrafo, fracciones I, V, XX, incisos a), b) y c) y XXIV del Reglamento Interior del Poder Ejecutivo y de la Administración Pública de la Ciudad de México; artículo 150, cuarto párrafo de la Ley Aduanera vigente; artículos 134, primer párrafo, fracción III y 139 del Código Fiscal de la Federación vigente; publica el presente para efectuar la notificación del oficio número SAF/TCDMX/CEVCE/DPL/0499/2023 de fecha 29 de abril de 2023, a través del cual se da conocer el Dictamen de Clasificación y Valor en Aduana, signado por el Director de Procedimientos Legales adscrito a la Coordinación Ejecutiva de Verificación de Comercio Exterior de la Tesorería de la Ciudad de México de la Secretaría de Administración y Finanzas de la Ciudad de México, a la C. Propietaria, poseedora y/o tenedora de las mercancías de origen y procedencia extranjera, en virtud de que abandonó a la diligencia del Acta de Inicio de Procedimiento Administrativo en Materia Aduanera de fecha de inicio 26 de enero de 2023 y fecha de conclusión 27 de febrero de 2023, así como las subsecuentes notificaciones por estrados, fijándose el citado oficio, así como el presente acuerdo en los estrados de este Recinto Fiscal con domicilio en la calle Oriente 233 número 178, Colonia Agrícola Oriental, C.P. 08500, Demarcación Territorial Iztacalco de esta Ciudad.

Así como en la página web de la Secretaría de Administración y Finanzas de la Ciudad de México cuya dirección electrónica es: www.finanzas.cdmx.gob.mx.

Atentamente.

CUITLANAHUAC ANIBAL SOTO VAZQUEZ
DIRECTOR DE PROCEDIMIENTOS LEGALES

MGE

Calle Oriente 233 No. 178, Col. Agrícola Oriental,
Demarcación Territorial Iztacalco, C.P. 08500, Ciudad de México.
Tel. 55 57 01 47 46 ext. 1105

CIUDAD INNOVADORA
Y DE DERECHOS



GOBIERNO DE LA
CIUDAD DE MÉXICO

SECRETARÍA DE ADMINISTRACIÓN Y FINANZAS DE LA CIUDAD DE MÉXICO
Tesorería de la Ciudad de México
Coordinación Ejecutiva de Verificación de Comercio Exterior
Dirección de Procedimientos Legales



2023
AÑO DE
Francisco
VILLA
EL REVOLUCIONARIO QUE NOS UNIÓ

Número de orden: CVD0900008/23
Expediente: CPA0900009/23

CONSTANCIA DE NOTIFICACIÓN POR ESTRADOS

En la Ciudad de México, siendo las 09:05 horas del día 26 de abril de 2023, esta Dirección de Procedimientos Legales de la Coordinación Ejecutiva de Verificación de Comercio Exterior de la Secretaría de Administración y Finanzas de la Tesorería de la Ciudad de México, con fundamento en los artículos 13 y 14 de la Ley de Coordinación Fiscal vigente; así como en las cláusulas SEGUNDA, primer párrafo, fracción VI, inciso d), TERCERA y CUARTA del Convenio de Colaboración Administrativa en Materia Fiscal Federal, celebrado por el Gobierno Federal por conducto de la Secretaría de Hacienda y Crédito Público, y el Gobierno del Distrito Federal, con fecha de 13 de julio de 2015, publicado en el Diario Oficial de la Federación el 12 de agosto de 2015, y en la Gaceta Oficial del Distrito Federal el 20 de agosto de 2015; cláusulas PRIMERA, primer párrafo, fracciones I, II y III y SEGUNDA, primer párrafo, fracciones III y XII, del Anexo 1, de dicho Convenio, publicado en el Diario Oficial de la Federación el 04 de noviembre de 2016; artículos 1, numeral 8; 7, apartados A, numerales 2 y 3 y E, numeral 1; 21, apartado A, numerales 1, 5 y 8; 32, apartados A, numeral 1 y C, numeral 1, incisos b), p) y q) y 52, numerales 1, 2, 3 y 4, en relación con artículos transitorios PRIMERO, VIGÉSIMO NOVENO, TRIGÉSIMO, TRIGÉSIMO PRIMERO Y TRIGÉSIMO CUARTO, de la Constitución Política de la Ciudad de México, publicada en el Diario Oficial de la Federación y en la Gaceta Oficial de la Ciudad de México, el 5 de febrero de 2017, artículos 3, 94 y 95 del Estatuto de Gobierno del Distrito Federal vigente; artículos 1, 2, 3, primer párrafo, fracciones I, II, X, XI, XVI, XIX, 4, 5, 6, 7, 10, primer párrafo, fracciones IV y XXII, 11, primer párrafo, fracción I, 16, primer párrafo, fracción II, 18, 20, primer párrafo, fracciones IX y XXV, 23, 27, primer párrafo fracciones III, IV, V, VI, VIII, XLIX y Vigésimo Séptimo de los Artículos Transitorios de la Ley Orgánica del Poder Ejecutivo y de la Administración Pública de la Ciudad de México vigente; artículos 1º, 2º, 3º, 7º fracción II inciso B), numeral 4, 4.2, 28, primer párrafo, fracción X, XII, XXIX, 89, primer párrafo, fracciones I, incisos a), b), c) y d), II, IV, XXVII y XXXVII, artículo 250, primer párrafo, fracciones I, V, XX, incisos a), b) y c) y XXIV del Reglamento Interior del Poder Ejecutivo y de la Administración Pública de la Ciudad de México; artículo 150, cuarto párrafo de la Ley Aduanera vigente; artículos 134, primer párrafo, fracción III y 139 del Código Fiscal de la Federación vigente.-----
La notificación del oficio número SAF/TCDMX/CEVCE/DPL/0499/2023 de fecha 29 de abril de 2023, a través del cual se da conocer el Dictamen de Clasificación y Valor en Aduana, firmado por el Director de Procedimientos Legales adscrito a la Coordinación Ejecutiva de Verificación de Comercio Exterior de la Tesorería de la Ciudad de México de la Secretaría de Administración y Finanzas de la Ciudad de México, a la C. Propietaria, poseedora y/o tenedora de las mercancías de origen y procedencia extranjera.-----

Se tendrá como fecha de notificación el día 15 de mayo de 2023, es decir, el décimo primer día siguiente al día en que se actúa, considerando que los citados oficios, estarán fijados en los estrados del Recinto Fiscal a partir del día 26 de abril de 2023, contándose para tales efectos el plazo de diez días a partir del día 27 de abril de 2023 al 12 de mayo de 2023, tomándose en cuenta los días 27 y 28 de abril de 2023, así como los días 02, 03, 04, 08, 09, 10, 11 y 12 de mayo de 2023, por ser hábiles y descontándose los días 29 y 30 de abril de 2023, así como los días 01, 05, 06 y 07 de mayo de 2023, por ser inhábiles, de conformidad con el artículo 12 del Código Fiscal de la Federación vigente.-----

-----Conste.-----

Atentamente.

CUITLAHUAC CARBAL SOTO VAZQUEZ
DIRECTOR DE PROCEDIMIENTOS LEGALES

MGE

Calle Oriente 233 No. 178, Col. Agrícola Oriental,
Demarcación Territorial Iztacalco, C.P. 08500, Ciudad de México.
Tel. 55 57 01 47 46 ext. 1105

CIUDAD INNOVADORA
Y DE DERECHOS



GOBIERNO DE LA
CIUDAD DE MÉXICO

SECRETARÍA DE ADMINISTRACIÓN Y FINANZAS DE LA CIUDAD DE MÉXICO
Tesorería de la Ciudad de México
Coordinación Ejecutiva de Verificación de Comercio Exterior
Dirección de Procedimientos Legales

Número de orden: CVD0900008/23
Expediente: CPA0900009/23



CÉDULA DE RETIRO
DATOS DEL PROCEDIMIENTO

CONTRIBUYENTE:	C. PROPIETARIA, POSEEDORA Y/O TENEDORA DE LAS MERCANCÍAS DE ORIGEN Y PROCEDENCIA EXTRANJERA.
DOMICILIO DONDE SE LLEVÓ A CABO LA VISITA DOMICILIARIA:	CALLE JOSÉ MARÍA IZAZAGA, NÚMERO 38, PISO 1, LOCAL L-112, COLONIA CENTRO, CÓDIGO POSTAL 06000, DEMARCACIÓN TERRITORIAL CUAUHTÉMOC, CIUDAD DE MÉXICO.
OFICIO O ACUERDO A NOTIFICAR:	SAF/TCDMX/CEVCE/DPL/0499/2023 DE FECHA 29 DE ABRIL DE 2023, A TRAVÉS DEL CUAL SE DA CONOCER EL DICTAMEN DE CLASIFICACIÓN Y VALOR EN ADUANA

EL SUSCRITO CUITLAHUAC ANÍBAL SOTO VÁZQUEZ, EN MI CARÁCTER DE DIRECTOR DE PROCEDIMIENTOS LEGALES DE LA COORDINACIÓN EJECUTIVA DE VERIFICACIÓN DE COMERCIO EXTERIOR DEPENDIENTE DE LA TESORERÍA DE LA CIUDAD DE MÉXICO DE LA SECRETARÍA DE ADMINISTRACIÓN Y FINANZAS DE LA CIUDAD DE MÉXICO, SIENDO LAS 09:10 HORAS DEL DÍA 14 DE MARZO DE 2023, HAGO CONSTAR QUE UNA VEZ QUE HAYA TRANSCURRIDO EL PLAZO DE DIEZ DÍAS HÁBILES CONSECUTIVOS, COMPUTADOS A PARTIR DEL 27 DE ABRIL DE 2023 AL 12 DE MAYO DE 2023, TOMÁNDOSE EN CUENTA LOS DÍAS 27 Y 28 DE ABRIL DE 2023, ASÍ COMO LOS DÍAS 02, 03, 04, 08, 09, 10, 11 Y 12 DE MAYO DE 2023, POR SER HÁBILES Y DESCONTÁNDOSE LOS DÍAS 29 Y 30 DE ABRIL DE 2023, ASÍ COMO LOS DÍAS 01, 05, 06 Y 07 DE MAYO DE 2023, POR SER INHÁBILES, DE CONFORMIDAD CON EL ARTÍCULO 12 DEL CÓDIGO FISCAL DE LA FEDERACIÓN VIGENTE Y SIENDO QUE EL 15 DE MAYO DE 2023, ES EL DÉCIMO PRIMER DÍA SIGUIENTE AL DÍA EN QUE SON FIJADOS, EL ACUERDO Y CONSTANCIAS DE NOTIFICACIÓN POR ESTRADOS, ASÍ COMO EL OFICIO SAF/TCDMX/CEVCE/DPL/0499/2023 DE FECHA 29 DE ABRIL DE 2023, A TRAVÉS DEL CUAL SE DA CONOCER EL DICTAMEN DE CLASIFICACIÓN Y VALOR EN ADUANA, DOCUMENTO RELACIONADO CON LA ORDEN DE VISITA DOMICILIARIA NÚMERO CVD0900009/23, SIGNADO POR EL DIRECTOR DE PROCEDIMIENTOS LEGALES ADSCRITO A LA COORDINACIÓN EJECUTIVA DE VERIFICACIÓN DE COMERCIO EXTERIOR DE LA TESORERÍA DE LA CIUDAD DE MÉXICO DE LA SECRETARÍA DE ADMINISTRACIÓN Y FINANZAS DE LA CIUDAD DE MÉXICO, DIRIGIDOS AL C. PROPIETARIA, POSEEDORA Y/O TENEDORA DE LAS MERCANCÍAS DE ORIGEN Y PROCEDENCIA EXTRANJERA; LO ANTERIOR, EN TÉRMINOS DEL ARTÍCULO 150, PÁRRAFO TERCERO Y CUARTO DE LA LEY ADUANERA EN VIGOR Y EL ARTÍCULO 134, PRIMER PÁRRAFO, FRACCIÓN III Y 139 DEL CÓDIGO FISCAL DE LA FEDERACIÓN VIGENTE; ES MOTIVO POR EL CUAL SE RETIRARÁN DE LOS ESTRADOS DE LA COORDINACIÓN EJECUTIVA DE VERIFICACIÓN DE COMERCIO EXTERIOR, EL ACUERDO Y CONSTANCIAS DE NOTIFICACIÓN POR ESTRADOS DEL OFICIO NÚMERO SAF/TCDMX/CEVCE/DPL/0499/2023 DE FECHA 29 DE ABRIL DE 2023, A TRAVÉS DEL CUAL SE DA CONOCER EL DICTAMEN DE CLASIFICACIÓN Y VALOR EN ADUANA, DOCUMENTO RELACIONADO CON LA ORDEN DE VISITA DOMICILIARIA NÚMERO CVD0900008/23, OFICIOS QUE SON FIJADOS, ASÍ COMO EL ACUERDO DE NOTIFICACIÓN EN LOS CITADOS ESTRADOS DEL DÍA 26 DE ABRIL DE 2023, LOS CUALES SERÁN RETIRADOS EL DÍA 16 DE MAYO DE 2023, QUEDANDO POR TANTO LEGALMENTE NOTIFICADOS EL 15 DE MAYO DE 2023.-----

----- CONSTE -----

DIRECTOR DE PROCEDIMIENTOS LEGALES

CUITLAHUAC ANÍBAL SOTO VÁZQUEZ

TESTIGO

TESTIGO

DIEGO ARMANDO RAMÍREZ MONTERO

MARÍA GUADALUPE ESPINOSA GONZÁLEZ

MCPS

Calle Oriente 233 No. 178, Col. Agrícola Oriental,
Demarcación Territorial Iztacalco, C.P. 08500, Ciudad de México.
Tel. 55 57 01 47 46 ext. 1105

CIUDAD INNOVADORA
Y DE DERECHOS

