



GOBIERNO DE LA
CIUDAD DE MÉXICO

SECRETARÍA DE ADMINISTRACIÓN Y FINANZAS DE LA CIUDAD DE MÉXICO
Tesorería de la Ciudad de México
Coordinación Ejecutiva de Verificación de Comercio Exterior
Dirección de Procedimientos Legales



2023
AÑO DE
Francisco
VILLA
EL REVOLUCIONARIO DEL NOROCCIDENTE

Número de orden: CVD0900002/23
Expediente: CPA0900004/23
SAF/TCDMX/CEVCE/DPL/0512/2023

Ciudad de México, a 02 de mayo de 2023

Asunto: Se determina su situación fiscal en Materia de comercio exterior.

C. Propietario, poseedor y/o tenedor
de las mercancías de procedencia extranjera
(Notificación por Estrados).

Esta Dirección de Procedimientos Legales adscrita a la Coordinación Ejecutiva de Verificación de Comercio Exterior de la Tesorería de la Ciudad de México de la Secretaría de Administración y Finanzas de la Ciudad de México, con fundamento en los artículos 13 y 14 de la Ley de Coordinación Fiscal vigente, así como en las cláusulas SEGUNDA, primer párrafo, fracción VI, inciso d), TERCERA y CUARTA del Convenio de Colaboración Administrativa en Materia Fiscal Federal, celebrado por el Gobierno Federal por conducto de la Secretaría de Hacienda y Crédito Público, y el Gobierno del Distrito Federal, con fecha de 13 de julio de 2015, publicado en el Diario Oficial de la Federación el 12 de agosto de 2015, y en la Gaceta Oficial del Distrito Federal el 20 de agosto de 2015; cláusulas PRIMERA, primer párrafo, fracciones I, II, III y IV y SEGUNDA, primer párrafo, fracciones III y XII, del Anexo 1, de dicho Convenio, publicado en el Diario Oficial de la Federación el 04 de noviembre de 2016; artículos 1, numeral 8, 21, apartado A, numeral 5 y el TRIGÉSIMO de los artículos transitorios de la Constitución Política de la Ciudad de México, artículos 3, 94 y 95 del Estatuto del Gobierno del Distrito Federal vigente; artículos 1, 2, 3, primer párrafo, fracciones I, II, X, XI, XVI, XIX, 4, 5, 6, 7, 10, primer párrafo, fracciones IV y XXII, 11, primer párrafo, fracción I, 12, 16, primer párrafo, fracción II, 18, 20, primer párrafo, fracciones IX y XXV, 23, 27, primer párrafo, fracciones III, IV, V, VI, VII, VIII, XLIX y Vigésimo Séptimo, de los artículos Transitorios de la Ley Orgánica del Poder Ejecutivo y de la Administración Pública de la Ciudad de México vigente; artículos 1º, 2º, 3º, 7º fracción II inciso B), numeral 4, 4.2, 28, primer párrafo, fracción X, XII, XXIX, 89, primer párrafo, fracciones I, incisos a), b), c) y d), II, IV, XXVII y XXXVII, artículo 250, primer párrafo, fracciones I, III, V, IX, XX, incisos a), b) y c) y XXIV del Reglamento Interior del Poder Ejecutivo y de la Administración Pública de la Ciudad de México; artículos 2, primer párrafo, fracción IV, 4, 6 y 7, fracción III y último párrafo del Código Fiscal de la Ciudad de México vigente; y artículo 144, primer párrafo, fracciones II, III, IV, VII, X y XXXIX y 155 de la Ley Aduanera vigente; y 63 del Código Fiscal de la Federación, ordenamientos vigentes, procede a determinar su situación fiscal en materia de comercio exterior, de conformidad a lo siguiente:

RESULTANDOS

1.- Con fecha 16 de enero de 2023, siendo las 18:40 horas, los CC. Arturo Baeza Sánchez, César Andrés Hernández Mata y Ángel Ricardo Pichardo Corona, personas facultadas para llevar a cabo visitas domiciliarias, se constituyeron en el domicilio ubicado en Calle José María Izazaga, Número 89, Piso 2, Locales I-209-210-211-212-213-214-215-216, Colonia Centro, Código Postal, 06080, Demarcación Territorial Cuauhtémoc, Ciudad de México, cerciorándose de que era el domicilio correcto tal y como se observa en las placas oficiales de la Demarcación Territorial Cuauhtémoc, que indican Colonia, Delegación y las calles referidas; con el objeto de hacer la notificación y entrega de la orden de visita domiciliaria número CVD0900002/23, contenida en el oficio número SAF/TCDMX/CEVCE/DEIPCE/CVD00002/23, de fecha 16 de enero de 2023, girada por el Coordinador Ejecutiva de Verificación de Comercio Exterior de la Tesorería de la Ciudad de México de la Secretaría de Administración Finanzas de la Ciudad de México, en la cual se ordenó practicar la visita domiciliaria al C. Propietario, poseedor y/o tenedor de las mercancías de procedencia extranjera, en el domicilio señalado anteriormente, con el objeto o propósito de efectuar la verificación de la legal estancia, tenencia o importación de las mercancías que se encuentran en su domicilio, establecimiento o local, así como comprobar el cumplimiento de las disposiciones fiscales y aduaneras a que está afecta (o) como sujeto directo en materia de las siguientes contribuciones federales: Impuesto al Valor Agregado, Impuesto General de Importación, Derecho de Trámite Aduanero y el cumplimiento de las Regulaciones o Restricciones no arancelarias y Normas Oficiales Mexicanas que correspondan.

MGEO

1/80

Calle Oriente 233 No. 178, Col. Agrícola Oriental,
Demarcación Territorial Iztacalco, C.P. 08500, Ciudad de México.
Tel. 55 57 01 47 46 ext. 1105

CIUDAD INNOVADORA
Y DE DERECHOS



GOBIERNO DE LA
CIUDAD DE MÉXICO

SECRETARÍA DE ADMINISTRACIÓN Y FINANZAS DE LA CIUDAD DE MÉXICO

Tesorería de la Ciudad de México

Coordinación Ejecutiva de Verificación de Comercio Exterior

Dirección de Procedimientos Legales



Número de orden: CVD0900002/23
Expediente: CPA0900004/23
SAF/TCDMX/CEVCE/DPL/0512/2023

En virtud de lo anterior, el personal visitador procedió a solicitar la presencia del C. Propietario, poseedor y/o tenedor de las mercancías de procedencia extranjera, localizadas en el domicilio ubicado en Calle José María Izazaga, Número 89, Piso 2, Locales I-209-210-211-212-213-214-215-216, Colonia Centro, Código Postal, 06080, Demarcación Territorial Cuauhtémoc, Ciudad de México, cerciorándose de que era el domicilio correcto tal y como se observa en las placas oficiales de la Demarcación Territorial Cuauhtémoc, atendiendo la diligencia una persona de sexo femenino, de aproximadamente 24 años de edad, complexión delgada, de aproximadamente 1.55 metros de estatura, cabello largo color rubio, nariz media, ojos color negro, boca pequeña, labios delgados, cejas pobladas, tez morena clara, quien manifiesta ser empleada y tenedora de la mercancía, y se negó a atender la diligencia.

No obstante, se hizo constar por parte del personal verificador que siendo las 18:55 horas del día 16 de enero de 2023, se presentó en el local comercial ubicado en Calle José María Izazaga, Número 89, Piso 2, Locales I-209-210-211-212-213-214-215-216, Colonia Centro, Código Postal, 06080, Demarcación Territorial Cuauhtémoc, Ciudad de México, una persona que se negó a proporcionar su nombre, sus datos generales e identificarse, motivo por el cual el personal visitador realizó una descripción de su media filiación para su debida constancia legal, haciendo constar que se trata de una persona de sexo masculino, de aproximadamente 40 años de edad, complexión delgada, de aproximadamente 1.70 metros de estatura, cabello corto color castaño oscuro, nariz media, ojos rasgados color café oscuro, boca pequeña, labios delgados, cejas semi pobladas, tez clara, quien manifestó ser empleado y tenedor de las mercancías de procedencia extranjera ubicadas en el local comercial antes citado, asimismo, se hizo constar por el personal verificador que la primer compareciente; es decir, la persona de sexo femenino, de aproximadamente 24 años de edad, complexión delgada, de aproximadamente 1.55 metros de estatura, cabello largo color rubio, nariz media, ojos color negro, boca pequeña, labios delgados, cejas pobladas, tez morena clara, procedió a salir del local comercial, motivo por el cual, el personal visitador procedió a entender la diligencia con la persona de sexo masculino, de aproximadamente 40 años de edad, complexión delgada, de aproximadamente 1.70 metros de estatura, cabello corto color castaño oscuro, nariz media, ojos rasgados color café oscuro, boca pequeña, labios delgados, cejas semi pobladas, tez clara, a quien se le solicitó la presencia del C. Propietario Poseedor y/o Tenedor de las Mercancías localizadas en el domicilio ubicado en: Calle José María Izazaga, Número 89, Piso 2, Locales I-209-210-211-212-213-214-215-216, Colonia Centro, Código Postal, 06080, Demarcación Territorial Cuauhtémoc, Ciudad de México, y ante quien los visitadores se identifican con las constancias de identificación; sin embargo, la persona de sexo masculino, de aproximadamente 40 años de edad, complexión delgada, de aproximadamente 1.70 metros de estatura, cabello corto color castaño oscuro, nariz media, ojos rasgados color café oscuro, boca pequeña, labios delgados, cejas semi pobladas, tez clara, en su carácter de tenedor de las mercancías, se niega a atender la diligencia verificación.

2.- Acto seguido, el personal visitador conforme a lo dispuesto por los artículos 49, primer párrafo, fracción III, del Código Fiscal de la Federación y 150 de la Ley Aduanera, apercibió a la persona de sexo masculino, de aproximadamente 40 años de edad, complexión delgada, de aproximadamente 1.70 metros de estatura, cabello corto color castaño oscuro, nariz media, ojos rasgados color café oscuro, boca pequeña, labios delgados, cejas semi pobladas, tez clara, que si desaparecía después de iniciadas las facultades de comprobación, las notificaciones que fueren personales, le serán efectuadas por estrados; posteriormente se le requiere para que designe dos testigos, y la aperciben de que en caso de negativa o de que los testigos designados no aceptasen dicho cargo, los mismos serán nombrados por el personal visitador, a lo que manifestó: "no designo testigos, por no contar con persona alguna para tales efectos", por lo que el personal visitador procede a nombrar a dos testigos, nombrando para tales efectos a los CC. Jacqueline Gómez Bernal y Eduardo Ángeles Gregorio, quienes aceptan dichos cargos.

Asimismo, el personal visitador en compañía de la persona de sexo masculino, de aproximadamente 40 años de edad, complexión delgada, de aproximadamente 1.70 metros de estatura, cabello corto color castaño oscuro, nariz media, ojos rasgados color café oscuro, boca pequeña, labios delgados, cejas semi pobladas, tez clara y los testigos procedieron a efectuar el recorrido e inspección ocular de las instalaciones ubicadas en el domicilio ubicado en: Calle José

MGEg

2/80

Calle Oriente 233 No. 178, Col. Agrícola Oriental,
Demarcación Territorial Iztacalco, C.P. 08500, Ciudad de México.
Tel. 55 57 01 47 46 ext. 1105

CIUDAD INNOVADORA
Y DE DERECHOS



GOBIERNO DE LA
CIUDAD DE MÉXICO

SECRETARÍA DE ADMINISTRACIÓN Y FINANZAS DE LA CIUDAD DE MÉXICO
Tesorería de la Ciudad de México
Coordinación Ejecutiva de Verificación de Comercio Exterior
Dirección de Procedimientos Legales



Número de orden: CVD0900002/23
Expediente: CPA0900004/23
SAF/TCDMX/CEVCE/DPL/0512/2023

María Izazaga, Número 89, Piso 2, Locales I-209-210-211-212-213-214-215-216, Colonia Centro, Código Postal, 06080, Demarcación Territorial Cuauhtémoc, Ciudad de México, constando que ocupa un espacio aproximado de 150 metros cuadrados, en el cual se encuentran las mercancías de origen y procedencia extranjera, consistentes en: APARATOS ELECTRÓNICOS NUEVOS, los cuales son de origen y procedencia extranjera.

Por lo que siendo las 19:20 horas del día 16 de enero de 2023, se hizo constar por parte del personal verificador que se presentó en el local comercial ubicado en Calle José María Izazaga, Número 89, Piso 2, Locales I-209-210-211-212-213-214-215-216, Colonia Centro, Código Postal, 06080, Demarcación Territorial Cuauhtémoc, Ciudad de México, una persona que dice llamarse Yamile Lecona, quien manifiesta bajo protesta de decir verdad y apercibida de las penas de quienes incurren en falsedad de declaraciones ante autoridad competente no contar con documento de identificación en ese momento, por lo que el personal verificador asentó su media filiación para su debida constancia legal siendo esta una persona de sexo femenino, de aproximadamente 30 años de edad, complexión media, de aproximadamente 1.60 metros de estatura, cabello largo color castaño, nariz media, ojos color café, boca mediana, labios medianos, cejas pobladas, tez morena clara, haciéndose constar que tiene comunicación con la persona de sexo masculino, de aproximadamente 40 años de edad, complexión delgada, de aproximadamente 1.70 metros de estatura, cabello corto color castaño oscuro, nariz media, ojos rasgados color café oscuro, boca pequeña, labios delgados, cejas semi pobladas, tez clara, quien se ostentó ante el personal visitador como Abogada de la Plaza Izazaga 89, sin acreditar su dicho, la cual cuestiona al personal actuante respecto a la actividad que se encuentra realizando, solicitando información, a lo cual, el personal visitador en primera instancia se identificó con las constancias de identificación señaladas a folios 003 y 004 del Acta de Inicio de Procedimiento Administrativo en Materia Aduanera de fecha 16 de enero de 2023, a lo que quien dijo llamarse Yamile Lecona, persona de sexo femenino, de aproximadamente 30 años de edad, complexión media, de aproximadamente 1.60 metros de estatura, cabello largo color castaño, nariz media, ojos color café, boca mediana, labios medianos, cejas pobladas, tez morena clara, se cerciora de sus datos y expresa su conformidad, quien verifica además que los documentos los facultan para la práctica de actos relacionados al ejercicio de las facultades conferidas en el citado Convenio de Colaboración Administrativa en materia Fiscal Federal y en el Anexo 1 de dicho convenio, previa presentación de la orden que para tales efectos expida la autoridad competente; acto continuo, el personal visitador procedió a solicitarle la presencia del C. Propietario Poseedor y/o Tenedor de las Mercancías localizadas en el domicilio donde se actuaba, o en su caso acreditara su interés jurídico, a lo que la persona de nombre Yamile Lecona, persona de sexo femenino, de aproximadamente 30 años de edad, complexión media, de aproximadamente 1.60 metros de estatura, cabello largo color castaño, nariz media, ojos color café, boca mediana, labios medianos, cejas pobladas, tez morena clara, se negó a atender la diligencia de verificación argumentando que no se encontraba contratada para ello; sin embargo, continuo solicitando información, a lo cual el personal actuante procedió a explicarle que el objeto del personal actuante era hacer la notificación y entrega de la Orden de Visita Domiciliaria número CVD0900002/23, contenida en el oficio número SAF/TCDMX/CEVCE/DEIPCE/CVD00002/23, de fecha 16 de enero de 2023, dirigida al C. Propietario Poseedor y/o Tenedor de las mercancías localizadas en el domicilio: Calle José María Izazaga, Número 89, Piso 2, Locales I-209-210-211-212-213-214-215-216, Colonia Centro, Código Postal, 06080, Demarcación Territorial Cuauhtémoc, Ciudad de México, girada y firmada autógrafamente por el Coordinador Ejecutivo de Verificación de Comercio Exterior, dependiente de la Tesorería de la Ciudad de México, adscrito a la Secretaría de Administración y Finanzas de la Ciudad de México, a efecto de ejercer las facultades de comprobación previstas en las leyes aplicables y citadas en párrafos anteriores, informándole que desde el inicio de la presente diligencia, los comparecientes, en primer instancia la persona de sexo femenino, de aproximadamente 24 años de edad, complexión delgada, de aproximadamente 1.55 metros de estatura, cabello largo color rubio, nariz media, ojos color negro, boca pequeña, labios delgados, cejas pobladas, tez morena clara, quien abandonó la diligencia de verificación, así como la persona de sexo masculino, de aproximadamente 40 años de edad, complexión delgada, de aproximadamente 1.70 metros de estatura, cabello corto color castaño oscuro, nariz media, ojos rasgados color café oscuro, boca pequeña, labios delgados, cejas semi pobladas, tez clara, se encontraban negándose a atender la diligencia de verificación; no obstante, de que el personal actuante se identificó debidamente y se explicó el contenido y alcance de la multicitada orden, a lo cual el personal actuante le insta a acreditar su interés jurídico y a recibir la multicitada orden, negándose a hacerlo en virtud de haber manifestado no estar contratada para ello,

3/80

MGE

Calle Oriente 233 No. 178, Col. Agrícola Oriental,
Demarcación Territorial Iztacalco, C.P. 08500, Ciudad de México.
Tel. 55 57 01 47 46 ext. 1105

CIUDAD INNOVADORA
Y DE DERECHOS



GOBIERNO DE LA
CIUDAD DE MÉXICO

SECRETARÍA DE ADMINISTRACIÓN Y FINANZAS DE LA CIUDAD DE MÉXICO
Tesorería de la Ciudad de México
Coordinación Ejecutiva de Verificación de Comercio Exterior
Dirección de Procedimientos Legales



Número de orden: CVD0900002/23
Expediente: CPA0900004/23
SAF/TCDMX/CEVCE/DPL/0512/2023

motivo por el cual procedió a retirarse, continuando el personal verificador con la diligencia de verificación quien era atendida con la persona de sexo masculino, de aproximadamente 40 años de edad, complexión delgada, de aproximadamente 1.70 metros de estatura, cabello corto color castaño oscuro, nariz media, ojos rasgados color café oscuro, boca pequeña, labios delgados, cejas semi pobladas, tez clara.

Así también y considerando que la persona de sexo masculino, de aproximadamente 40 años de edad, complexión delgada, de aproximadamente 1.70 metros de estatura, cabello corto color castaño oscuro, nariz media, ojos rasgados color café oscuro, boca pequeña, labios delgados, cejas semi pobladas, tez clara, se encontraba oponiéndose a que se practicara la visita en el domicilio visitado, negándose a firmar de recibo la Orden de Visita Domiciliaria número CVD0900002/23, contenida en el oficio número SAF/TCDMX/CEVCE/DEIPCE/CVD00002/23, de fecha 16 de enero de 2023, el personal visitador procedió a solicitarle a la persona de sexo masculino, de aproximadamente 40 años de edad, complexión delgada, de aproximadamente 1.70 metros de estatura, cabello corto color castaño oscuro, nariz media, ojos rasgados color café oscuro, boca pequeña, labios delgados, cejas semi pobladas, tez clara, para que exhibiera los documentos con los cuales amparara en ese momento la legal posesión de las mercancías que se encuentran enajenando en el domicilio ubicado en Calle José María Izazaga, Número 89, Piso 2, Locales I-209-210-211-212-213-214-215-216, Colonia Centro, Código Postal, 06080, Demarcación Territorial Cuauhtémoc, Ciudad de México, así como la inscripción al Registro Federal de Contribuyentes, indicándole que en caso contrario, esta autoridad se encuentra facultada para emplear la medida de apremio prevista en el artículo 40, primer párrafo, fracción III del Código Fiscal de la Federación, haciéndole en este acto de su conocimiento el contenido de dicho precepto legal, mismo que se cita a continuación: *"Artículo 40. Las autoridades fiscales podrán emplear las medidas de apremio que se indican a continuación, cuando los contribuyentes, los responsables solidarios o terceros relacionados con ellos, impidan de cualquier forma o por cualquier medio el inicio o desarrollo de sus facultades, observando estrictamente el siguiente orden: ... I. Solicitar el auxilio de la fuerza pública... II. ... III. Practicar el aseguramiento precautorio de los bienes o de la negociación de los contribuyentes o responsables solidarios o terceros con ellos relacionados, respecto de los actos, solicitudes de información o requerimientos de documentación dirigidos a éstos, conforme a lo establecido en el artículo 40-A de este Código, conforme a las reglas de carácter general que al efecto establezca el Servicio de Administración Tributaria."*

No obstante lo anterior, la persona de sexo masculino, de aproximadamente 40 años de edad, complexión delgada, de aproximadamente 1.70 metros de estatura, cabello corto color castaño oscuro, nariz media, ojos rasgados color café oscuro, boca pequeña, labios delgados, cejas semi pobladas, tez clara, continuo impidiendo el desarrollo de las facultades de comprobación con que cuenta el personal actuante, negándose a exhibir los documentos que acreditaran en ese momento la legal posesión de la mercancía que se encuentra enajenando en el domicilio señalado en la Orden de Visita Domiciliaria número CVD0900002/23, contenida en el oficio número SAF/TCDMX/CEVCE/DEIPCE/CVD00002/23, de fecha 16 de enero de 2023.

3.- Por lo que siendo las 19:35 horas del 16 de enero de 2023, se hizo constar por parte del personal verificador que se le hizo del conocimiento de la persona de sexo masculino, de aproximadamente 40 años de edad, complexión delgada, de aproximadamente 1.70 metros de estatura, cabello corto color castaño oscuro, nariz media, ojos rasgados color café oscuro, boca pequeña, labios delgados, cejas semi pobladas, tez clara, que el personal visitador procedería a hacer efectivo el apercibimiento antes formulado, aplicando la medida de apremio establecida en el artículo 40, fracción y III del Código Fiscal de la Federación, en apego a lo establecido en el artículo 40-A, párrafo primero fracciones I, inciso b) y III párrafos primero, penúltimo y último del Código Fiscal de la Federación vigente, que a la letra señala: *"Artículo 40-A. El aseguramiento precautorio de los bienes o de la negociación de los contribuyentes, responsables solidarios o terceros con ellos relacionados, a que se refiere la fracción III del Artículo 40 de este Código, así como el levantamiento del mismo, en su caso, se realizará conforme a lo siguiente: ... I. Se practicará una vez agotadas las medidas de apremio a que se refieren las fracciones I y II del artículo 40 de este ordenamiento, salvo en los casos siguientes: ... b) Cuando las autoridades fiscales practiquen visitas a contribuyentes con locales, puestos fijos o semifijos en la vía pública y éstos no puedan demostrar que se encuentran inscritos en el registro federal de contribuyentes o, en su caso, no exhiban los comprobantes que amparen la legal posesión o*

MGEg

4/80

Calle Oriente 233 No. 178, Col. Agrícola Oriental,
Demarcación Territorial Iztacalco, C.P. 08500, Ciudad de México.
Tel. 55 57 01 47 46 ext: 1105

CIUDAD INNOVADORA
Y DE DERECHOS



GOBIERNO DE LA
CIUDAD DE MÉXICO

SECRETARÍA DE ADMINISTRACIÓN Y FINANZAS DE LA CIUDAD DE MÉXICO
Tesorería de la Ciudad de México
Coordinación Ejecutiva de Verificación de Comercio Exterior
Dirección de Procedimientos Legales



Número de orden: CVD0900002/23
Expediente: CPA0900004/23
SAF/TCDMX/CEVCE/DPL/0512/2023

propiedad de las mercancías que enajenen en dichos lugares. ... III. El aseguramiento precautorio se sujetará al orden siguiente: ... Tratándose de los supuestos a que se refieren los incisos b) y d) de la fracción I de este artículo, el aseguramiento se practicará sobre las mercancías que se enajenen en dichos lugares, así como sobre los envases o recipientes que contengan las bebidas alcohólicas que no tengan adheridos marbetes o precintos, o bien, teniéndolos adheridos éstos sean falsos o se encuentren alterados y sobre los marbetes o precintos respecto de los cuales no se acredite su legal posesión o tenencia, según corresponda, sin que sea necesario establecer un monto de la determinación provisional de adeudos fiscales presuntos. iniciando la extracción de las mercancías de origen y procedencia extranjera localizadas en el local comercial ubicado en Calle José María Izazaga, Número 89, Piso 2, Locales I-209-210-211-212-213-214-215-216, Colonia Centro, Código Postal, 06080, Demarcación Territorial Cuauhtémoc, Ciudad de México, toda vez que la persona de sexo masculino, de aproximadamente 40 años de edad, complexión delgada, de aproximadamente 1.70 metros de estatura, cabello corto color castaño oscuro, nariz media, ojos rasgados color café oscuro, boca pequeña, labios delgados, cejas semi pobladas, tez clara, en su carácter de tenedor de la mercancía de origen y procedencia extranjera, no exhibió los comprobantes que ampararán la legal posesión o propiedad de las mercancías que se enajenan en el domicilio del local comercial visitado, así como la inscripción al Registro Federal de Contribuyentes, por lo que las mismas serían trasladadas al Recinto Fiscal de la Coordinación Ejecutiva de Verificación de Comercio Exterior, de la Tesorería de la Ciudad de México, adscrita a la Secretaría de Administración y Finanzas de la Ciudad de México ubicado en Calle Oriente 233, Número 178, Colonia Agrícola Oriental, Código Postal 08500, Demarcación Territorial Iztacalco de esta ciudad, con el objeto de proceder al levantamiento de su inventario físico y continuar con la instrumentación del Acta de Inicio de Procedimiento Administrativo en Materia Aduanera, cumpliendo las formalidades a que se refiere el artículo 150 de la Ley Aduanera.

Asimismo, siendo las 20:27 horas del 16 de enero de 2023, se suspendió el Acta de Inicio de Procedimiento Administrativo en Materia Aduanera, a efecto de que en dicho Recinto Fiscal, se continuará con la diligencia iniciada al amparo de la Orden de Visita Domiciliaria número CVD0900002/23, contenida en el oficio número SAF/TCDMX/CEVCE/DEIPCE/CVD00002/23, de fecha 16 de enero de 2023.

Por lo que siendo las 22:00 horas del 16 de enero de 2023, los CC. Arturo Baeza Sánchez, César Andrés Hernández Mata y Ángel Ricardo Pichardo Corona, visitantes adscritos a la Coordinación Ejecutiva de Verificación de Comercio Exterior, dependiente de la Tesorería de la Ciudad de México, adscrita a la Secretaría de Administración y Finanzas de la Ciudad de México, en compañía de los testigos, se constituyeron en el domicilio que ocupa el Recinto Fiscal ubicado en: Calle Oriente 233, Número 178, Colonia Agrícola Oriental, Código Postal 08500, Demarcación Territorial Iztacalco de esta ciudad, a efecto de continuar con la verificación física y documental de la mercancía de origen y procedencia extranjera sujeta a la presente revisión.

Por lo que siendo las 22:50 horas del 16 de enero de 2023, y toda vez que la persona de sexo masculino, de aproximadamente 40 años de edad, complexión delgada, de aproximadamente 1.70 metros de estatura, cabello corto color castaño oscuro, nariz media, ojos rasgados color café oscuro, boca pequeña, labios delgados, cejas semi pobladas, tez clara, hasta ese momento no se apersono en las instalaciones de la Coordinación Ejecutiva de Verificación de Comercio Exterior, fue motivo por el cual el personal visitador en compañía de los testigos, procedió a levantar el inventario físico de las mercancías de origen y procedencia extranjera que se localizaron en el domicilio ubicado en: Calle José María Izazaga, Número 89, Piso 2, Locales I-209-210-211-212-213-214-215-216, Colonia Centro, Código Postal, 06080, Demarcación Territorial Cuauhtémoc, Ciudad de México, mismas que se relacionan en Dos Casos.

Ahora bien, considerando que desde el inicio de las facultades de comprobación en el domicilio visitado, la persona de sexo masculino, de aproximadamente 40 años de edad, complexión delgada, de aproximadamente 1.70 metros de estatura, cabello corto color castaño oscuro, nariz media, ojos rasgados color café oscuro, boca pequeña, labios delgados, cejas semi pobladas, tez clara, se negó en todo momento a presentar al personal visitador la documentación con la que amparará la legal importación, tenencia o estancia en el país de las mercancías de origen y procedencia extranjera y toda vez que la persona de sexo masculino, de aproximadamente 40 años de edad, complexión delgada, de aproximadamente

5/80

MGES

Calle Oriente 233 No. 178, Col. Agrícola Oriental,
Demarcación Territorial Iztacalco, C.P. 08500, Ciudad de México.
Tel. 55 57 01 47 46 ext. 1105

CIUDAD INNOVADORA
Y DE DERECHOS



GOBIERNO DE LA
CIUDAD DE MÉXICO

SECRETARÍA DE ADMINISTRACIÓN Y FINANZAS DE LA CIUDAD DE MÉXICO
Tesorería de la Ciudad de México
Coordinación Ejecutiva de Verificación de Comercio Exterior
Dirección de Procedimientos Legales



Número de orden: CVD0900002/23
Expediente: CPA0900004/23
SAF/TCDMX/CEVCE/DPL/0512/2023

1.70 metros de estatura, cabello corto color castaño oscuro, nariz media, ojos rasgados color café oscuro, boca pequeña, labios delgados, cejas semi pobladas, tez clara, no se apersonó en las instalaciones del Recinto Fiscal de la Coordinación Ejecutiva de Verificación de Comercio Exterior para dar continuidad a la verificación de la mercancía de procedencia extranjera; no existió persona alguna que exhibiera documentación con la que se amparará la legal importación, tenencia o estancia en el país de las mercancías de origen y procedencia extranjera detalladas en el capítulo de inventario físico del Acta de Inicio de Procedimiento Administrativo en Materia Aduanera.

Asimismo del Acta de Inicio de Procedimiento Administrativo en Materia Aduanera de fecha 16 de enero de 2023, se hizo constar que no se aportó documentación alguna para los Caso Unos y Dos, por lo cual no existió valoración alguna, toda vez que la persona de sexo masculino, de aproximadamente 40 años de edad, complexión delgada, de aproximadamente 1.70 metros de estatura, cabello corto color castaño oscuro, nariz media, ojos rasgados color café oscuro, boca pequeña, labios delgados, cejas semi pobladas, tez clara, no aportó documentación, en virtud de que no se apersonó en las instalaciones que ocupó la Coordinación Ejecutiva de Verificación de Comercio Exterior, a efecto de dar seguimiento al desarrollo de la presente diligencia, razón por la cual no se acreditó la legal importación, estancia y/o tenencia en el país de las mercancías de procedencia extranjera contenidas en el Caso Uno y Dos, incumpliendo con lo dispuesto en el artículo 146, primer párrafo, fracciones I, II y III de la Ley Aduanera, que señala: **"Artículo 146. La tenencia, transporte o manejo de mercancías de procedencia extranjera, a excepción de las de uso personal, deberá ampararse en todo tiempo, con cualquiera de los siguientes documentos: I. Documentación aduanera que acredite su legal importación, o bien, los documentos electrónicos o digitales, que de acuerdo a las disposiciones legales aplicables y las reglas que al efecto emita el Servicio de Administración Tributaria, acrediten su legal tenencia, transporte o manejo. II. Nota de venta expedida por autoridad fiscal federal o institución autorizada por ésta, o la documentación que acredite la entrega de las mercancías por parte de la Secretaría. III. Comprobante fiscal digital que deberá reunir los requisitos que señale el Código Fiscal de la Federación."** Irregularidad que se consideró infracción en términos de la Ley Aduanera y se presume cometida la infracción señalada en el artículo 179, de la Ley Aduanera, que señala: **"...Las sanciones establecidas por el artículo 178, se aplicarán a quien enajene, comercie, adquiera o tenga en su poder por cualquier título mercancías extranjeras, sin comprobar su legal estancia en el país..."**; sin perjuicio de las demás infracciones que resulten de conformidad a la Ley Aduanera; motivo por el cual, se consideró que los hechos antes mencionados actualizaron la causal de embargo precautorio señalada en el artículo 151, primer párrafo, fracción III de la Ley Aduanera que señala: **"Las autoridades aduaneras procederán al embargo precautorio de las mercancías y de los medios en que se transporten, en los siguientes casos: ... III.- Cuando no se acredite con la documentación aduanera correspondiente, que las mercancías se sometieron a los trámites previstos en esta Ley para su introducción al territorio nacional o para su internación de la franja o región fronteriza al resto del país y cuando no se acredite su legal estancia o tenencia..."**, en virtud de que la persona de sexo masculino, de aproximadamente 40 años de edad, complexión delgada, de aproximadamente 1.70 metros de estatura, cabello corto color castaño oscuro, nariz media, ojos rasgados color café oscuro, boca pequeña, labios delgados, cejas semi pobladas, tez clara, no acreditó documentalmente la legal estancia, tenencia o importación, en el país de la mercancía de origen y de procedencia extranjera contenida en el Caso Uno y Dos, sin perjuicio de las demás que resulten de conformidad con la Ley Aduanera.

Asimismo, es importante señalar que del contenido del Acta de Inicio de Procedimiento Administrativo en Materia Aduanera se hizo constar por parte del personal verificador que las mercancías contenidas en el Caso Dos se encuentran sujetas al cumplimiento de la Norma Oficial Mexicana NOM-024-SCFI-2013 **"Información Comercial para Empaques, Instructivos y Garantías de los Productos Electrónicos, Eléctricos y Electrodomésticos"**; dicha norma se encuentra contenida en el Anexo 2.4.1. del Acuerdo por el que la Secretaría de Economía emite Reglas y Criterios de Carácter General en Materia de Comercio Exterior, publicado en el Diario Oficial de la Federación el 31 de diciembre de 2012, con sus respectivas modificaciones.

MGEg

6/80

Calle Oriente 233 No. 178, Col. Agrícola Oriental,
Demarcación Territorial Iztacalco, C.P. 08500, Ciudad de México.
Tel. 55 57 01 47 46 ext. 1105

CIUDAD INNOVADORA
Y DE DERECHOS



GOBIERNO DE LA
CIUDAD DE MÉXICO

SECRETARÍA DE ADMINISTRACIÓN Y FINANZAS DE LA CIUDAD DE MÉXICO
Tesorería de la Ciudad de México
Coordinación Ejecutiva de Verificación de Comercio Exterior
Dirección de Procedimientos Legales



Número de orden: CVD0900002/23
Expediente: CPA0900004/23
SAF/TCDMX/CEVCE/DPL/0512/2023

4.- En virtud de que se detectó que las mercancías descritas en los Casos Uno y Dos, localizadas en el domicilio ubicado en Calle José María Izazaga, Número 89, Piso 2, Locales I-209-210-211-212-213-214-215-216, Colonia Centro, Código Postal, 06080, Demarcación Territorial Cuauhtémoc, Ciudad de México, no contaba con la documentación que acreditara la legal importación, estancia o tenencia de las mismas en territorio nacional, con fundamento en los artículos 60, 144 primer párrafo, fracción X, 151 primer párrafo, fracción III y 155 de la Ley Aduanera se procedió al embargo precautorio de las mercancías señaladas en los Casos Uno y Dos.

5.- Que con fecha 17 de enero de 2023, se realizó y fijó el acuerdo y la constancia de notificación por estrados al C. Propietario, poseedor y/o tenedor de las mercancías de procedencia extranjera, respecto del Acta de Inicio del Procedimiento Administrativo en Materia Aduanera de fecha 16 de enero de 2023, en virtud de que desapareció y se opuso a la diligencia de notificación, por lo que se le tuvo por legalmente notificada el 01 de febrero de 2023, es decir, el décimo primer día siguiente al día en que se fijó el Acta de Inicio de Procedimiento Administrativo en Materia Aduanera de fecha 16 de enero de 2023, en los estrados de esta Coordinación Ejecutiva de Verificación de Comercio Exterior de la Tesorería de la Ciudad de México dependiente de la Secretaría de Administración y Finanzas de la Ciudad de México, habiendo transcurrido el período comprendido entre el día 18 de enero de 2023 y feneció el 31 de enero de 2023, de conformidad con el artículo 150, párrafo tercero y cuarto de la Ley Aduanera y en los artículos 134, primer párrafo, fracción III y 139 del Código Fiscal de la Federación; de lo anterior, para el cómputo de los diez días se contaron los días 18, 19, 20, 23, 24, 25, 26, 27, 30 y 31 de enero de 2023, por ser hábiles, descontándose los días 21, 22, 28 y 29 de enero de 2023, por ser inhábiles, de conformidad con el artículo 12 del Código Fiscal de la Federación vigente aplicado supletoriamente en materia aduanera por disposición expresa del artículo 1º de la Ley Aduanera; y a fin de que conforme al artículo 155 de la Ley Aduanera manifestara por escrito lo que a su derecho conviniera y ofreciera las pruebas y alegatos que estimara pertinentes, por lo que se le otorgó un plazo de 10 días hábiles, contados a partir del día siguiente a aquél en que surtiera efectos la notificación del Acta de Inicio del Procedimiento Administrativo en Materia Aduanera, ante esta Coordinación Ejecutiva de Verificación de Comercio Exterior de la Tesorería de la Ciudad de México dependiente de la Secretaría de Administración y Finanzas de la Ciudad de México, ubicada en calle Oriente 233 número 178, Colonia Agrícola Oriental, Código Postal 08500, Demarcación Territorial Iztacalco de esta Ciudad. En lo que se refiere al plazo para ofrecer pruebas y alegatos se contaron los días 03, 07, 08, 09, 10, 13, 14, 15, 16 y 17 de febrero de 2023, por ser hábiles y descontándose los días 04, 05, 06, 11 y 12 de febrero de 2023, por ser inhábiles de conformidad con el artículo 12 del Código Fiscal de la Federación vigente aplicado de manera supletoria como lo establece el artículo 1 de la Ley Aduanera.

6.- Que mediante oficio número SAF/TCDMX/CEVCE/DPL/059/2023 de fecha 03 de febrero de 2023, esta Dirección de Procedimientos Legales adscrita a la Coordinación Ejecutiva de Verificación de Comercio Exterior de la Tesorería de la Ciudad de México de la Secretaría de Administración y Finanzas de la Ciudad de México, designó a la C. Arlette Alhelí Flores Ramos, como Perito Dictaminador, en el Procedimiento Administrativo en Materia Aduanera, derivado de la visita domiciliaria practicada el día 16 de enero de 2023, al amparo de la orden número CVD0900002/23 de fecha 16 de enero de 2023.

7.- Que mediante oficio número SAF/TCDMX/CEVCE/DPL/060/2023 de fecha 03 de febrero de 2023, esta Dirección de Procedimientos Legales de esta Coordinación Ejecutiva de Verificación de Comercio Exterior, solicitó Dictamen de Clasificación Arancelaria y Valor en Aduana de la Mercancía de origen y procedencia extranjera, sujeta a embargo precautorio, derivado de la orden de visita domiciliaria número CVD0900002/23, de fecha 16 de enero de 2023, contenida en el oficio número SAF/TCDMX/CEVCE/DEIPCE/CVD0900002/23, de fecha 16 de enero de 2023.

8.- Que mediante oficio número SAF/TCDMX/CEVCE/SRF/054/2023, de fecha 10 de febrero de 2023, la Subdirección del Recinto Fiscal, solicitó la documentación que en su caso hubiese presentado el contribuyente como pruebas presentadas mediante el desahogo del Procedimiento Administrativo en el que se actúa.

MGEC

7/80

Calle Oriente 233 No. 178, Col. Agrícola Oriental,
Demarcación Territorial Iztacalco, C.P. 08500, Ciudad de México.
Tel. 55 57 01 47 46 ext. 1105

CIUDAD INNOVADORA
Y DE DERECHOS



GOBIERNO DE LA
CIUDAD DE MÉXICO

SECRETARÍA DE ADMINISTRACIÓN Y FINANZAS DE LA CIUDAD DE MÉXICO
Tesorería de la Ciudad de México
Coordinación Ejecutiva de Verificación de Comercio Exterior
Dirección de Procedimientos Legales



Número de orden: CVD0900002/23
Expediente: CPA0900004/23
SAF/TCDMX/CEVCE/DPL/0512/2023

9.- Por lo que a través del oficio número SAF/TCDMX/CEVCE/DPL/097/2023 de fecha 14 de febrero de 2023, esta Dirección de Procedimientos Legales, le hizo del conocimiento a la Subdirección del Recinto Fiscal, que a la fecha de la emisión del oficio mencionado no se encontró documentación alguna presentada por el C. Propietario, poseedor y/o tenedor de las mercancías de procedencia extranjera.

10.- Con fecha 20 de febrero de 2023, esta Dirección de Procedimientos Legales de la Coordinación Ejecutiva de Verificación de Comercio Exterior dependiente de la Tesorería de la Ciudad de México de la Secretaría de Administración y Finanzas de la Ciudad de México, emitió el Acuerdo por el que se declaró integrado el expediente del Procedimiento Administrativo en Materia Aduanera número CPA0900001/23, contenido en el oficio SAF/TCDMX/CEVCE/DPL/0112/2023, el cual se dio a conocer mediante oficio SAF/TCDMX/CEVCE/DPL/0113/2023; ambos, de fecha 21 de febrero de 2023, oficios que se notificaron legalmente por estrados el 08 de marzo de 2023, de conformidad con los artículos 150 tercer y cuarto párrafo de la Ley Aduanera y 134, primer párrafo, fracción III y 139 del Código Fiscal de la Federación.

11.- Que mediante oficio número SAF/TCDMX/CEVCE/SRF/0116/2023 de fecha 09 de marzo de 2023, la Subdirección del Recinto Fiscal entregó el Dictamen de Clasificación Arancelaria y Valor en Aduana de la Mercancía, a esta Dirección de Procedimientos Legales.

12.- En el plazo otorgado al C. Propietario, poseedor y/o tenedor de las mercancías de procedencia extranjera, para la presentación de pruebas y alegatos, se observó que éste no presentó pruebas o formuló alegato alguno tendientes a desvirtuar las irregularidades que le fueron dadas a conocer mediante el Acta de Inicio del Procedimiento Administrativo en Materia Aduanera de fecha 16 de enero de 2023, precluyendo su derecho para presentarlos.

13.- Mediante oficio número SAF/TCDMX/CEVCE/DPL/0370/2023 de fecha 27 de marzo de 2023, esta Dirección de Procedimientos Legales adscrita a esta Coordinación Ejecutiva de Verificación de Comercio Exterior de la Tesorería de la Ciudad de México de la Secretaría de Administración y Finanzas de la Ciudad de México, dio a conocer al C. Propietario, Poseedor y/o Tenedor de la mercancía de procedencia extranjera; el Dictamen de Clasificación Arancelaria y Valor en Aduana, oficio legalmente notificado por estrados en fecha 12 de abril de 2023.

14.- Que esta autoridad cuenta con un plazo de cuatro meses para dictar la resolución definitiva que ponga fin al procedimiento administrativo, de conformidad con lo que dispone el artículo 155 de la Ley Aduanera vigente, que establece lo siguiente:

"Artículo 155. Si durante la práctica de una visita domiciliar se encuentra mercancía extranjera cuya legal estancia en el país no se acredite, los visitantes procederán a efectuar el embargo precautorio en los casos previstos en el artículo 151 y cumpliendo con las formalidades a que se refiere el artículo 150 de esta Ley. El acta de embargo, en estos casos, hará las veces de acta final en la parte de la visita que se relaciona con los impuestos al comercio exterior y las cuotas compensatorias de las mercancías embargadas. En este supuesto, el visitado contará con un plazo de diez días siguientes a aquél en que surta efectos la notificación de dicha acta, para acreditar la legal estancia en el país de las mercancías embargadas y ofrecerá las pruebas dentro de este plazo. El ofrecimiento, desahogo y valoración de las pruebas se hará de conformidad con los artículos 123 y 130 del Código Fiscal de la Federación. Desahogadas las pruebas se dictará la resolución determinando, en su caso, las contribuciones y cuotas compensatorias omitidas e imponiendo las sanciones que procedan, en un plazo que no excederá de cuatro meses contados a partir del día siguiente a aquél en que se encuentre debidamente integrado el expediente. Se entiende que el expediente se encuentra debidamente integrado cuando hayan vencido los plazos para la presentación de todos los escritos de pruebas y alegatos o, en caso de resultar procedentes,

MGEg

8/80

Calle Oriente 233 No. 178, Col. Agrícola Oriental,
Demarcación Territorial Iztacalco, C.P. 08500, Ciudad de México.
Tel. 55 57 01 47 46 ext. 1105

CIUDAD INNOVADORA
Y DE DERECHOS



GOBIERNO DE LA
CIUDAD DE MÉXICO

SECRETARÍA DE ADMINISTRACIÓN Y FINANZAS DE LA CIUDAD DE MÉXICO
Tesorería de la Ciudad de México
Coordinación Ejecutiva de Verificación de Comercio Exterior
Dirección de Procedimientos Legales



Número de orden: CVD0900002/23
Expediente: CPA0900004/23
SAF/TCDMX/CEVCE/DPL/0512/2023

la autoridad encargada de emitir la resolución haya llevado a cabo las diligencias necesarias para el desahogo de las pruebas ofrecidas por los promoventes. De no emitirse la resolución definitiva en el término de referencia, quedarán sin efectos las actuaciones de la autoridad que dieron inicio al procedimiento.

En los casos de visita domiciliaria, no serán aplicables las disposiciones de los artículos 152 y 153 de esta Ley."

(El énfasis es nuestro).

Siendo así, el plazo legal de los cuatro meses dispuesto por el artículo 155, de la Ley de la materia, se contará a partir del día siguiente a aquél en que se encuentre debidamente integrado el expediente, y una vez que hayan vencido los plazos para la presentación de los escritos de pruebas y alegatos, de conformidad con el plazo establecido en el artículo 150 del mismo ordenamiento legal o, en caso de resultar procedente, la autoridad encargada de emitir la resolución haya llevado a cabo las diligencias necesarias para el desahogo de las pruebas ofrecidas por el promovente; por lo que en el caso que nos ocupa tenemos que el C. Propietario, poseedor y/o tenedor de las mercancías de procedencia extranjera, quedó legalmente notificado por estrados del Acta de Inicio de Procedimiento Administrativo en Materia Aduanera el día 01 de febrero de 2023, en términos del artículo 150, párrafo tercero y cuarto de la Ley Aduanera y en los artículos 134, primer párrafo, fracción III y 139 del Código Fiscal de la Federación, de aplicación supletoria en materia aduanera, por disposición expresa del artículo primero de la Ley Aduanera.

Por lo tanto, el plazo para dictar la resolución al Procedimiento Administrativo en Materia Aduanera en el que se actúa, mismo que se computa a partir que se haya vencido el plazo para la presentación de todos los escritos de pruebas y alegatos de los interesados y se haya integrado el expediente administrativo en que se actúa y toda vez que el C. Propietario, poseedor y/o tenedor de las mercancías de procedencia extranjera, se tuvo por legalmente notificado del Inicio de Procedimiento Administrativo en Materia Aduanera mediante estrados el día 01 de febrero de 2023, surtiendo todos sus efectos legales al día siguiente hábil, tal y como lo establece el artículo 135 del Código Fiscal de la Federación, y tomándose en cuenta su plazo para ofrecer pruebas y alegatos, en el cual se contaron los días 03, 07, 08, 09, 10, 13, 14, 15, 16 y 17 de febrero de 2023, por ser hábiles y descontándose los días 04, 05, 06, 11 y 12 de febrero 2023, por ser inhábiles, de conformidad a los artículos 150 de la Ley Aduanera y 12 del Código Fiscal de la Federación, aplicado supletoriamente en materia aduanera por disposición expresa del artículo 1º de la Ley Aduanera vigente, por lo que toda vez que el día 17 de febrero de 2023, fue el último día para la presentación de pruebas y alegatos, se tiene por vencido el plazo para la presentación de pruebas y alegatos el día siguiente, es decir el día 20 de febrero de 2023, fecha en la que esta Autoridad de conformidad con lo establecido en el artículo 155 de la Ley Aduanera vigente, declaró integrado el expediente administrativo en materia aduanera que se resuelve, precepto que a la letra señala: "Artículo 155 ... Se entiende que el expediente se encuentra debidamente integrado cuando hayan vencido los plazos para la presentación de todos los escritos de pruebas y alegatos o, en caso de resultar procedentes, la autoridad encargada de emitir la resolución haya llevado a cabo las diligencias necesarias para el desahogo de las pruebas ofrecidas por los promoventes...". Por lo tanto, el plazo para dictar resolución al procedimiento administrativo en que se actúa corre a partir del día siguiente al que se tuvo por debidamente integrado el expediente es decir del 21 de febrero de 2023 al 21 de junio de 2023, tal y como lo establece para tal efecto el supracitado artículo 155 de la Ley Aduanera, en su parte conducente que a la letra señala: "Artículo 155. ... Desahogadas las pruebas se dictará la resolución determinando, en su caso, las contribuciones y cuotas compensatorias omitidas e imponiendo las sanciones que procedan, en un plazo que no excederá de cuatro meses contados a partir del día siguiente a aquél en que se encuentre debidamente integrado el expediente...".

En vista de lo anterior, esta Autoridad se encuentra en posibilidad de emitir la resolución definitiva en términos de los siguientes:

MG/RS

9/80

Calle Oriente 233 No. 178, Col. Agrícola Oriental,
Demarcación Territorial Iztacalco, C.P. 08500, Ciudad de México.
Tel. 55 57 01 47 46 ext. 1105

CIUDAD INNOVADORA
Y DE DERECHOS



GOBIERNO DE LA
CIUDAD DE MÉXICO

SECRETARÍA DE ADMINISTRACIÓN Y FINANZAS DE LA CIUDAD DE MÉXICO
Tesorería de la Ciudad de México
Coordinación Ejecutiva de Verificación de Comercio Exterior
Dirección de Procedimientos Legales



Número de orden: CVD0900002/23
Expediente: CPA0900004/23
SAF/TCDMX/CEVCE/DPL/0512/2023

CONSIDERANDOS

Del análisis y valoración de la documentación que integra el expediente administrativo que se resuelve, de conformidad con lo dispuesto por los artículos 123 y 130 del Código Fiscal de la Federación de aplicación supletoria en la materia por disposición expresa del artículo 1 de la Ley Aduanera vigente, se desprende lo siguiente:

I.- En virtud de no haberse acreditado la legal importación, estancia o tenencia de la mercancía de origen y procedencia extranjera en el país, localizada en el domicilio ubicado en Calle José María Izazaga, Número 89, Piso 2, Locales I-209-210-211-212-213-214-215-216, Colonia Centro, Código Postal, 06080, Demarcación Territorial Cuauhtémoc, Ciudad de México, cerciorándose de que era el domicilio correcto tal y como se observa en las placas oficiales de la Demarcación Territorial Cuauhtémoc, consistente en el Caso Uno: 6 piezas de auriculares, sin marca, modelo J-18, de origen y procedencia extranjera y Caso Dos: 2,520 piezas de auricular, Auricular con micrófono, Bocina, Cable 30 pín USB, Cable tipo C, Cable USB tipo C, Cable USB-C, Cable USB-C lightning, Cámara WEB, Cargador, Cargador con cable, Control para videojuego y Lámpara de mano, nuevos, varias marcas, varios modelos de origen y procedencia extranjera, toda vez que no se presentó la documentación que acredite la legal estancia o tenencia de la mercancía de origen y procedencia extranjera, referida en el artículo 146 de la Ley Aduanera, esta autoridad levantó el Acta de Inicio de Procedimiento Administrativo en Materia Aduanera de fecha 16 de enero de 2023, legalmente notificada por estrados el 01 de febrero de 2023, al C. Propietario, poseedor y/o tenedor de las mercancías de procedencia extranjera, de conformidad con el artículo 150, párrafo tercero y cuarto de la Ley Aduanera y en los artículos 134, primer párrafo, fracción III y 139 del Código Fiscal de la Federación; toda vez que el C. Propietario, poseedor y/o tenedor de las mercancías de procedencia extranjera, se opuso a la diligencia de notificación del acta de inicio referida.

Por lo anterior, se otorgó al C. Propietario, poseedor y/o tenedor de las mercancías de procedencia extranjera, el plazo legal de 10 días hábiles, contados a partir del día hábil siguiente a aquél en que surtió efectos la notificación de la citada Acta de Inicio del Procedimiento Administrativo en Materia Aduanera, para que expresara por escrito lo que a su derecho conviniera y ofreciera las pruebas y alegatos que estimara pertinentes ante esta Autoridad; sin embargo, no fue presentada prueba o alegato alguno, tendientes a desvirtuar las irregularidades que fueron dadas a conocer mediante el Acta de Inicio del Procedimiento Administrativo en Materia Aduanera, precluyendo su derecho legal para presentarlos, de conformidad con lo dispuesto en el artículo 288, del Código Federal de Procedimientos Civiles, de aplicación supletoria en materia aduanera por disposición expresa del artículo 1° de la Ley Aduanera en vigor, en relación con lo dispuesto por el artículo 5 del Código Fiscal de la Federación. Por lo que se tienen por ciertos los hechos observados en dicha acta.

Asimismo, se señala que con el objeto de no violentar el derecho de audiencia de los gobernados, señalado en los artículos 14 y 16 Constitucionales, esta Autoridad llevó a cabo la búsqueda en el archivo y en el área de recepción de esta dependencia y no localizó promoción alguna presentada por el interesado; por lo que, al precluir su derecho a presentar las mismas, se procede a emitir la presente Resolución Administrativa, con los elementos de convicción que integran el expediente en que se actúa.

II.- Por lo anteriormente expuesto, esta Autoridad procede a determinar la responsabilidad del C. Propietario, poseedor y/o tenedor de las mercancías de procedencia extranjera, inventariadas en Caso Uno: 6 piezas de auriculares, sin marca, modelo J-18, de origen y procedencia extranjera y Caso Dos: 2,520 piezas de auricular, Auricular con micrófono, Bocina, Cable 30 pín USB, Cable tipo C, Cable USB tipo C, Cable USB-C, Cable USB-C lightning, Cámara WEB, Cargador, Cargador con cable, Control para videojuego y Lámpara de mano, nuevos, varias marcas, varios modelos de origen y procedencia extranjera, dentro del Procedimiento Administrativo en Materia Aduanera que nos ocupa, ya que al ser el C. Propietario, poseedor y/o tenedor de la mercancía de procedencia extranjera sujeta a embargo precautorio y al no presentar pruebas y alegatos con las cuales desvirtuara dichas irregularidades respecto de la mercancía de los Casos Uno y Dos se le tiene como Responsable Directo, en términos del artículo 52, primer y cuarto párrafos, fracción I de la Ley Aduanera vigente, que a la letra señala:

MGE

10/80

Calle Oriente 233 No. 178, Col. Agrícola Oriental,
Demarcación Territorial Iztacalco, C.P. 08500, Ciudad de México.
Tel. 55 57 01 47 46 ext. 1105

CIUDAD INNOVADORA
Y DE DERECHOS



GOBIERNO DE LA
CIUDAD DE MÉXICO

SECRETARÍA DE ADMINISTRACIÓN Y FINANZAS DE LA CIUDAD DE MÉXICO
Tesorería de la Ciudad de México
Coordinación Ejecutiva de Verificación de Comercio Exterior
Dirección de Procedimientos Legales



2023
AÑO DE
Francisco
VILLA
EL REVOLUCIONARIO DEL PUEBLO

Número de orden: CVD0900002/23
Expediente: CPA0900004/23
SAF/TCDMX/CEVCE/DPL/0512/2023

"Artículo 52. Están obligadas al pago de los impuestos al comercio exterior y al cumplimiento de las regulaciones y restricciones no arancelarias y otras medidas de regulación al comercio exterior, las personas que introduzcan mercancías al territorio nacional o las extraigan del mismo, incluyendo las que estén bajo algún programa de devolución o diferimiento de aranceles en los casos previstos en los artículos 63-A, 108, fracción III y 110 de esta Ley.

...

Se presume, salvo prueba en contrario, que la introducción al territorio nacional o la extracción del mismo de mercancías, se realiza por:

I. El propietario o el tenedor de las mercancías.

...

III.- En virtud de lo anterior, esta Autoridad procede a determinar las obligaciones que incumplió el C. Propietario, poseedor y/o tenedor de las mercancías de procedencia extranjera, y responsable directo, considerando el dictamen de determinación, naturaleza, estado, origen, clasificación arancelaria y valor en aduana de la mercancía de procedencia extranjera, sujeta al procedimiento que nos ocupa, emitido por la C. Arlette Alhelí Flores Ramos, en su carácter de Perito Dictaminador, proporcionado a esta Dirección de Procedimientos Legales por oficio SAF/TCDMX/CEVCE/SRF/116/2023, de fecha 09 de marzo de 2023 y teniendo a la vista las mercancías de procedencia extranjera, emitió el dictamen técnico de Clasificación Arancelaria y de Valor en Aduana de la mercancía correspondiente al Procedimiento Administrativo en Materia Aduanera número: CPA0900004/23, en los siguientes términos:

Cabe aclarar que, derivado del Acta de Procedimiento Administrativo en Materia Aduanera en la que se hace constar en los folios del 009 y 0010 el inventario físico de las mercancías de origen y procedencia extranjera, mismas que se relacionan en dos casos, se procede a realizar el cambio correspondiente al campo denominado "DESCRIPCIÓN" en los numerales 8, 14, 33, 34 del Caso Dos. Asimismo, se procede a realizar el cambio del campo denominado "NOM-024-SCFI-2013" en los numerales 4, 5, 6, 17, 18, 23, 24, 25, 26, 27, 28, 29, 30, 35, 39, 42 del Caso Dos, quedando de la siguiente manera:

Caso Dos

Campo "DESCRIPCION", se sustituye en los siguientes numerales:

CASO DOS	DICE	DEBE DECIR
8	AURICULAR CON MICROFONO	AURICULAR
14, 33, 34	AURICULAR	AURICULAR CON MICROFONO

MGFC

11/80

Calle Oriente 233 No. 178, Col. Agrícola Oriental,
Demarcación Territorial Iztacalco, C.P. 08500, Ciudad de México.
Tel. 55 57 01 47 46 ext. 1105

CIUDAD INNOVADORA
Y DE DERECHOS



GOBIERNO DE LA
CIUDAD DE MÉXICO

SECRETARÍA DE ADMINISTRACIÓN Y FINANZAS DE LA CIUDAD DE MÉXICO
Tesorería de la Ciudad de México
Coordinación Ejecutiva de Verificación de Comercio Exterior
Dirección de Procedimientos Legales



Número de orden: CVD0900002/23
Expediente: CPA0900004/23
SAF/TCDMX/CEVCE/DPL/0512/2023

Caso Dos

Campo "NOM-024-SCFI-2013", se sustituye en los siguientes numerales:

CASO DOS	DICE	DEBE DECIR
4, 5, 6, 17, 18, 23, 24, 25, 26, 27, 28, 29, 30, 35, 39, 42	NO CUMPLE	EXENTA

"INVENTARIO"

Descripción de la mercancía	CASO UNO	CASO DOS
Unidad de medida (piezas)	6 piezas	2,520 piezas
Marca	Sin marca	Apple, Bose, Huawei, Inpods, JBL, LG, moreka, rgb light, Samsung, skull candy, sony, sports sounds stereo, xinmi, sin marca
Modelo	J-18	Varios modelos
Origen	China	China
Fracción Arancelaria con número de identificación comercial	8518.30.99.99	8504.40.15.00 8513.10.99.00 8518.21.02.02 8518.30.99.99 8525.89.99.99 8544.20.99.00 9504.50.03.00
Normas Oficiales Mexicanas (Según fracción arancelaria con NICO)	NOM-024-SCFI-2013	NOM-024-SCFI-2013
Condiciones de la mercancía	Nuevo	Nuevo
Valor Aduana	\$1,269.00 (Mil doscientos sesenta y nueve pesos 00/100 M.N.)	\$294,315.05 (Doscientos noventa y cuatro mil trescientos quince pesos 05/100 M.N.)
IGI (Según fracción arancelaria con NICO)	Ex.	5%, 15% y Ex.

MGEG

12/80

Calle Oriente 233 No. 178, Col. Agrícola Oriental,
Demarcación Territorial Iztacalco, C.P. 08500, Ciudad de México.
Tel. 55 57 01 47 46 ext: 1105

CIUDAD INNOVADORA
Y DE DERECHOS



GOBIERNO DE LA
CIUDAD DE MÉXICO

SECRETARÍA DE ADMINISTRACIÓN Y FINANZAS DE LA CIUDAD DE MÉXICO
Tesorería de la Ciudad de México
Coordinación Ejecutiva de Verificación de Comercio Exterior
Dirección de Procedimientos Legales



Número de orden: CVD0900002/23
Expediente: CPA0900004/23
SAF/TCDMX/CEVCE/DPL/0512/2023

La clasificación arancelaria, se fundamenta en las Reglas Generales 1 y 6; reglas 1ª, 2ª, 3ª y 10ª de las complementarias, todas ellas contenidas en el artículo 2º de la Ley de los Impuestos Generales de Importación y de Exportación, publicada en el Diario Oficial de la Federación el 07 de junio de 2022, y sus posteriores modificaciones.

I.- Descripción de la mercancía.

La mercancía contenida en el inventario del **Caso Uno** y **Caso Dos** se trata de:

Cargador. – Dispositivo que convierte la corriente alterna en corriente continua de bajo voltaje.

Lámparas. – Aparato portátil de iluminación que funciona por medio de pilas o baterías eléctricas.

Bocinas. – Es un transductor electroacústico, es decir, convierte energía eléctrica en energía acústica.

Auriculares. – Son transductores electroacústicos: reciben una señal eléctrica y la convierten en sonido.

Cámara web. - Es una pequeña cámara digital conectada a una computadora la cual puede capturar imágenes y transmitir las a través de Internet.

Cable auxiliar. – Dispositivos que permiten la transmisión de sonidos y música desde un reproductor a unas cornetas o bocinas

Cable USB. – Conector que permite vincular una amplia variedad de elementos a través del Universal Serial Bus Cable auxiliar.

Control de videojuegos. - Es un dispositivo de entrada usado para interactuar con un videojuego ya sea en una consola, o en un ordenador.

Conforme a la estructura de la Tarifa de la Ley de los Impuestos Generales de Importación y de Exportación, podemos enlistar a las mercaderías en cuestión de la siguiente manera:

1. Aparatos y material eléctrico.

1.1 Cargador.

1.2 Lámparas.

1.3 Bocina (un altavoz).

1.4 Auricular.

1.5 Cámara web.

1.6 Cables.

2. Accesorios de videoconsolas y videojuegos

2.1 Control de videojuegos y lentes de realidad virtual.

II.-Clasificación arancelaria para las mercancías del Caso Uno y Caso Dos:

MGEC

13/80

Calle Oriente 233 No. 178, Col. Agrícola Oriental,
Demarcación Territorial Iztacalco, C.P. 08500, Ciudad de México.
Tel. 55 57 01 47 46 ext. 1105

CIUDAD INNOVADORA
Y DE DERECHOS



GOBIERNO DE LA
CIUDAD DE MÉXICO

SECRETARÍA DE ADMINISTRACIÓN Y FINANZAS DE LA CIUDAD DE MÉXICO
Tesorería de la Ciudad de México
Coordinación Ejecutiva de Verificación de Comercio Exterior
Dirección de Procedimientos Legales



Número de orden: CVD0900002/23
Expediente: CPA0900004/23
SAF/TCDMX/CEVCE/DPL/0512/2023

- Notas Nacionales -
Nivel Capítulo
Capítulo 39

Con base en la Regla Complementaria 3ª de la fracción II del artículo 2 de la anteriormente citada Ley, que hace obligatoria la aplicación de las Notas Nacionales de la Tarifa Arancelaria, así como al Segundo punto del Acuerdo por el que se dan a conocer las Notas Nacionales de la Tarifa de la Ley de los Impuestos Generales de Importación y de Exportación, publicado el 02 de diciembre de 2022, en el Diario Oficial de la Federación, se cita la Nota Nacional aplicable a la mercancía en cuestión:

- "1. Este Capítulo no comprende las preparaciones de plástico reconocibles como diseñadas para formar globos por insuflado (partida 95.03).
2. Los polímeros en formas primarias formulados con aditivos, que hacen a los productos propios para ser utilizados expresamente como mástiques, se clasifican en la partida 32.14.
3. Para efectos de la partida 39.19, la expresión "demás formas planas", incluye artículos de cualquier forma geométrica incluso con publicidad, excluyendo las que presenten relieve (partida 49.11)."

-Clasificación Arancelaria -
Nivel Capítulo

1. Aparatos y material eléctrico.

1. Aparatos y material eléctrico.

1.1 Cargador.

1.2 Lámparas.

1.3 Bocina (un altavoz).

1.4 Auricular.

1.5 Cámara web.

1.6 Cables.

La Regla General 1, contenida en el artículo 2, fracción I de la Ley de los Impuestos Generales de Importación y de Exportación, dispone que, "Los títulos de las Secciones de los Capítulos o Subcapítulos sólo tienen un valor indicativo, ya que la clasificación está determinada legalmente por los textos de las partidas y de las Notas de Sección o de Capítulo y, si no son contrarias a los textos de dichas partidas y Notas, de acuerdo con las Reglas siguientes". Considerando que las mercancías a clasificar se tratan de "aparatos y materiales eléctricos, cargadores, lámparas, bocinas (un altavoz), auriculares, cámaras web, cables" de la Tarifa de la Ley de los Impuestos Generales de Importación y de Exportación, orienta la ubicación de la mercancía de estudio en el citado capítulo.

Se cita el título del mencionado capítulo de la Tarifa de la Ley de los Impuestos Generales de Importación y de Exportación con texto:

Capítulo	85	"Máquinas, aparatos y material eléctrico, y sus partes; aparatos de grabación o reproducción de sonido, aparatos de grabación o reproducción de imagen y sonido en televisión, y las partes y accesorios de estos aparatos."
----------	----	--

MGE

14/80

Calle Oriente 233 No. 178, Col. Agrícola Oriental,
Demarcación Territorial Iztacalco, C.P. 08500, Ciudad de México.
Tel. 55 57 01 47 46 ext. 1105

CIUDAD INNOVADORA
Y DE DERECHOS



GOBIERNO DE LA
CIUDAD DE MÉXICO

SECRETARÍA DE ADMINISTRACIÓN Y FINANZAS DE LA CIUDAD DE MÉXICO
Tesorería de la Ciudad de México
Coordinación Ejecutiva de Verificación de Comercio Exterior
Dirección de Procedimientos Legales



Número de orden: CVD0900002/23
Expediente: CPA0900004/23
SAF/TCDMX/CEVCE/DPL/0512/2023

Con base en la Regla Complementaria 3ª de la fracción II del artículo 2 de la anteriormente citada Ley, que hace obligatoria la aplicación de las Notas Nacionales de la Tarifa Arancelaria, así como al Tercer punto del Acuerdo por el que se dan a conocer las Notas Nacionales de la Tarifa de la Ley de los Impuestos Generales de Importación y de Exportación, publicado el 02 de diciembre de 2022, en el Diario Oficial de la Federación, el cual de manera textual cita lo siguiente "...El Sistema Armonizado y sus Notas Explicativas podrán ser utilizados como una herramienta auxiliar y como documento de consulta para definir los productos comprendidos en Acuerdos Comerciales, así como para interpretación y aplicación de la TIGIE..." se cita las Consideraciones Generales del capítulo 85 de la Tarifa de la Ley de los Impuestos Generales de Importación y de Exportación:

"A. - ALCANCE GENERAL Y ESTRUCTURA DEL CAPÍTULO

Este Capítulo comprende el conjunto de máquinas y aparatos eléctricos, así como sus partes, con excepción:

- a) *de las máquinas y aparatos de la naturaleza de los comprendidos en el Capítulo 84, que permanecen clasificados en él, aunque sean eléctricos (véanse las Consideraciones Generales de dicho Capítulo).*
- b) *de determinadas máquinas y aparatos, excluidos con carácter general de la Sección XVI (véanse las Consideraciones Generales de dicha Sección).*

Contrariamente a las reglas previstas para el Capítulo 84, los artículos de la naturaleza de los comprendidos en este Capítulo, permanecen clasificados aquí, aunque sean de productos cerámicos o de vidrio, con excepción de las ampollas y envolturas tubulares de vidrio de la partida 70.11.

Este Capítulo comprende:

- 1) *Las máquinas y aparatos para la producción, la transformación o la acumulación de electricidad, tales como los generadores, transformadores, etc. (partidas 85.01 a 85.04), las pilas (partida 85.06) y los acumuladores (partida 85.07).*
- 2) *Determinados aparatos electromecánicos de uso doméstico (partida 85.09), así como las afeitadoras, máquinas de cortar el pelo o esquilan y aparatos de depilar (partida 85.10).*
- 3) *Las máquinas y aparatos cuyo funcionamiento se base en las propiedades o efectos de la electricidad -efectos electromagnéticos, propiedades caloríficas, etc.-, tales como los aparatos de las partidas 85.05, 85.11 a 85.18, 85.25 a 85.31 y 85.43.*
- 4) *Los aparatos de grabación o reproducción de sonido; los aparatos de grabación y/o reproducción de imágenes y sonido; las partes y accesorios para estos aparatos (partidas 85.19 a 85.22).*
- 5) *Los soportes para grabación de sonido o de otros fenómenos (incluidos los soportes para grabación de imágenes y sonido, con exclusión de las películas fotográficas del Capítulo 37) (partida 85.23).*
- 6) *Los artículos eléctricos que se utilizan, en general, no individualmente, sino en instalaciones o en el montaje de aparatos más complejos como componentes que realizan una función determinada: es el caso, por ejemplo, de los*

MGES

15/80

Calle Oriente 233 No. 178, Col. Agrícola Oriental,
Demarcación Territorial Iztacalco, C.P. 08500, Ciudad de México.
Tel. 55 57 01 47 46 ext. 1105

CIUDAD INNOVADORA
Y DE DERECHOS



GOBIERNO DE LA
CIUDAD DE MÉXICO

SECRETARÍA DE ADMINISTRACIÓN Y FINANZAS DE LA CIUDAD DE MÉXICO
Tesorería de la Ciudad de México
Coordinación Ejecutiva de Verificación de Comercio Exterior
Dirección de Procedimientos Legales



Número de orden: CVD0900002/23
Expediente: CPA0900004/23
SAF/TCDMX/CEVCE/DPL/0512/2023

condensadores (partida 85.32), los conmutadores, cortacircuitos, cajas de empalme, etc. (partidas 85.35 u 85.36), las lámparas y tubos de alumbrado, etc. (partida 85.39), las lámparas, tubos y válvulas electrónicos, etc. (partida 85.40), los diodos, transistores y dispositivos semiconductores similares (partida 85.41), las escobillas, electrodos y demás contactos de carbón (partida 85.45), etc.

7) Determinados artículos utilizados en instalaciones o aparatos eléctricos por sus propiedades conductoras o aislantes, tales como los alambres aislados y sus ensamblados (partida 85.44), los aisladores (partida 85.46), las piezas aislantes y los tubos metálicos aislados interiormente (partida 85.47).

Además, este Capítulo comprende los imanes, aunque no estén todavía imantados y los dispositivos de sujeción de imán permanente (partida 85.05).

Se observará, especialmente en relación con los aparatos electrotérmicos, que sólo algunos de estos aparatos (hornos industriales, calentadores de agua, aparatos para la calefacción de locales, aparatos de uso doméstico, etc.) se clasifican en las partidas 85.14 y 85.16.

Hay que observar que ciertos módulos de memoria electrónicos (por ejemplo, SIMMs (módulos de memoria de una línea de conexiones) y DIMMs (módulos de memoria de dos líneas de conexiones)), los cuales no deben de ser considerados como productos de la partida 85.23 y no tienen una función propia, se clasifican por aplicación de la Nota 2 de la Sección XVI, de la forma siguiente:

- a) los módulos reconocibles como destinados exclusiva o principalmente a máquinas automáticas para tratamiento o procesamiento de datos se clasifican en la partida 84.73 como partes de esas máquinas,
- b) los módulos reconocibles como destinados exclusiva o principalmente a otras máquinas específicas o a varias máquinas de la misma partida se clasifican como partes de esas máquinas o grupos de máquinas, y
- c) cuando no se pueda determinar el destino principal, los módulos se clasifican en la partida 85.48.

Los demás aparatos que se calienten eléctricamente se clasifican en otros Capítulos y principalmente en el Capítulo 84, así ocurre, por ejemplo, con los generadores de vapor y las calderas denominadas de agua sobrecalentada (partida 84.02), los acondicionadores de aire (partida 84.15), los aparatos para destilar, tostar y demás aparatos de uso industrial de la partida 84.19, las calandrias y laminadores y sus cilindros (partida 84.20), las incubadoras y criadoras para la avicultura (partida 84.36), los aparatos para marcar a fuego la madera, el corcho, el cuero, etc. (partida 84.79), los aparatos de diatermia y las incubadoras para bebés de la partida 90.18.

B. - PARTES

En relación con las Reglas Generales sobre la clasificación de partes, hay que remitirse a las Consideraciones Generales de la Sección XVI.

Las partes no eléctricas de las máquinas o aparatos de este Capítulo se clasifican como sigue:

MGEG

16/80

Calle Oriente 233 No. 178, Col. Agrícola Oriental,
Demarcación Territorial Iztacalco, C.P. 08500, Ciudad de México.
Tel. 55 57 01 47 46 ext. 1105

CIUDAD INNOVADORA
Y DE DERECHOS



GOBIERNO DE LA
CIUDAD DE MÉXICO

SECRETARÍA DE ADMINISTRACIÓN Y FINANZAS DE LA CIUDAD DE MÉXICO
Tesorería de la Ciudad de México
Coordinación Ejecutiva de Verificación de Comercio Exterior
Dirección de Procedimientos Legales



Número de orden: CVD0900002/23
Expediente: CPA0900004/23
SAF/TCDMX/CEVCE/DPL/0512/2023

1º) Las que constituyan artículos comprendidos en cualquier partida del Capítulo 84 se clasifican en este Capítulo. Tal es el caso, por ejemplo, de las bombas y ventiladores (partidas 84.13 u 84.14), de los artículos de grifería (partida 84.81), de los rodamientos de bolas (partida 84.82), de los árboles, engranajes y demás órganos de transmisión de la partida 84.83, etc.

2º) Las demás partes no eléctricas identificables como destinadas exclusiva o principalmente a las máquinas o aparatos eléctricos, etc., de este Capítulo siguen el régimen de los artículos a los que están destinadas o, llegado el caso, se clasifican en las partidas 85.03, 85.22, 85.29 u 85.38.

3º) Las partes no eléctricas que no cumplan las condiciones anteriores se clasifican en la partida 84.87.

- Clasificación arancelaria -
Nivel Partida

1.1 Cargador.

Asociando la descripción de la mercancía en estudio "cargador", con el título de la partida 85.04 "Transformadores eléctricos, convertidores eléctricos estáticos (por ejemplo, rectificadores) y bobinas de reactancia (autoinducción).", esta partida comprende la mercancía objeto de este Procedimiento Administrativo en Materia Aduanera.

De la Tarifa de la Ley de los Impuestos Generales de Importación y de Exportación tenemos de forma ilustrativa:

Partida	85.04	"Transformadores eléctricos, convertidores eléctricos estáticos (por ejemplo, rectificadores) y bobinas de reactancia (autoinducción)."
Subpartida	8504.40	- "Convertidores estáticos."
Fracción	8504.40.15	"Cargadores para baterías que tengan dispositivo de control de carga."
NICO	8504.40.15.00	"Cargadores para baterías que tengan dispositivo de control de carga."

Con base en la Regla Complementaria 3ª de la fracción II del artículo 2 de la anteriormente citada Ley, que hace obligatoria la aplicación de las Notas Nacionales de la Tarifa Arancelaria, así como al Tercer punto del Acuerdo por el que se dan a conocer las Notas Nacionales de la Tarifa de la Ley de los Impuestos Generales de Importación y de Exportación, publicado el 02 de diciembre de 2022, en el Diario Oficial de la Federación, el cual de manera textual cita lo siguiente "...El Sistema Armonizado y sus Notas Explicativas podrán ser utilizados como una herramienta auxiliar y como documento de consulta para definir los productos comprendidos en Acuerdos Comerciales, así como para interpretación y aplicación de la TIGIE..." se cita las Notas Explicativas del capítulo 85.04, aplicable a la mercancía en cuestión:

"I.- TRANSFORMADORES ELECTRICOS

Los transformadores eléctricos son aparatos que, sin intervención de órganos en movimiento, transforman, por inducción y con una relación de transformación preestablecida o regulable, un sistema de corriente alterna en otro sistema de corriente alterna de intensidad, de tensión, de impedancia, etc., diferentes. Se componen generalmente de dos bobinados o más dispuestos en formas distintas alrededor de núcleos de hierro, generalmente paquetes de chapas, aunque en algunos casos (por ejemplo,

MOREG

17/80

Calle Oriente 233 No. 178, Col. Agrícola Oriental,
Demarcación Territorial Iztacalco, C.P. 08500, Ciudad de México.
Tel. 55 57 01 47 46 ext. 1105

CIUDAD INNOVADORA
Y DE DERECHOS



GOBIERNO DE LA
CIUDAD DE MÉXICO

SECRETARÍA DE ADMINISTRACIÓN Y FINANZAS DE LA CIUDAD DE MÉXICO
Tesorería de la Ciudad de México
Coordinación Ejecutiva de Verificación de Comercio Exterior
Dirección de Procedimientos Legales



Número de orden: CVD0900002/23
Expediente: CPA0900004/23
SAF/TCDMX/CEVCE/DPL/0512/2023

transformadores de alta frecuencia), no haya núcleo magnético o que este núcleo sea de polvo de hierro aglomerado o de ferrita, etc. Uno de los bobinados constituye el circuito primario, el otro o los otros, el circuito secundario. Sin embargo, en ocasiones (autotransformadores) existe un solo bobinado en el que una parte es común al circuito primario y secundario. En los transformadores llamados blindados los bobinados están protegidos por una envoltura de hierro.

Algunos transformadores están diseñados para fines determinados; tal es el caso, por ejemplo, de los transformadores de adaptación, utilizados para equilibrar las impedancias de dos circuitos o, incluso, los transformadores llamados de medida (transformadores de tensión, transformadores de intensidad o combinados), que se utilizan para transformar los valores elevados o muy bajos de tensión o de intensidad en valores adaptados a los aparatos, tales como aparatos de medida, contadores de electricidad o relés de protección.

Esta partida cubre toda la gama de transformadores, cualquiera que sea el tipo o la utilización, tanto los balastos para regular la tensión de las lámparas o tubos de descarga, como los modelos pequeños para instrumentos diversos, por ejemplo, juguetes o aparatos de radio, como los transformadores de gran potencia con dispositivos especiales de refrigeración (circulación de agua o aceite, ventilador, etc.) para centrales eléctricas, estaciones de interconexión de redes, estaciones o subestaciones de distribución, etc. Las frecuencias utilizadas varían desde la frecuencia de corriente de la red hasta las frecuencias muy altas. También están incluidos aquí los dispositivos de acoplamiento equilibrador (baluns) que reducen las interferencias electromagnéticas equilibrando la impedancia entre dos líneas.

La potencia de un transformador es el número de kilovoltamperios (kVA) producidos en funcionamiento continuo a la tensión (o en su caso a la intensidad) y a la frecuencia nominal, dentro de los límites de la temperatura de funcionamiento nominal.

Sin embargo, los transformadores para soldadura sólo se clasifican aquí si se presentan sin las cabezas o pinzas de soldadura; en caso contrario, se clasifican en la partida 85.15.

Esta partida comprende igualmente las bobinas de inducción que desempeñan para la corriente continua un papel análogo al de los transformadores para la corriente alterna. Tienen un circuito primario y un circuito secundario; cuando al primero llega una corriente continua intermitente o variable, se produce en el segundo la corriente inducida correspondiente. Las bobinas de inducción tienen muchas aplicaciones en el montaje de instalaciones telefónicas. Se utilizan también en otras técnicas para obtener voltajes elevados. Se admiten aquí las bobinas de inducción de cualquier tipo y para cualquier uso, con excepción de las bobinas de encendido y de los elevadores de tensión de la partida 85.11.

II.- CONVERTIDORES ELÉCTRICOS ESTÁTICOS

Estos aparatos se utilizan para convertir la energía eléctrica con el fin de adaptarla a utilizaciones ulteriores específicas. Además de los elementos convertidores (válvulas) de diferentes tipos, los aparatos de este grupo pueden llevar dispositivos auxiliares (por ejemplo: transformadores, bobinas de inducción, resistencias o dispositivos de mando). EL funcionamiento se debe a que las válvulas convertidoras actúan alternativamente como conductoras o no conductoras.

Por otra parte, el hecho de que estos aparatos incorporen a menudo dispositivos para regular la tensión o la corriente de salida no modifica la clasificación, aunque en algunos casos los aparatos se llamen "reguladores" de tensión o de corriente.

Este grupo comprende:

- A) Los rectificadores, que transforman una corriente alterna monofásica o polifásica en corriente continua, generalmente con modificación simultánea de la tensión.
- B) Los onduladores que transforman una corriente continua en alterna.

MGE

18/80

Calle Oriente 233 No. 178, Col. Agrícola Oriental,
Demarcación Territorial Iztacalco, C.P. 08500, Ciudad de México.
Tel. 55 57 01 47 46 ext. 1105

CIUDAD INNOVADORA
Y DE DERECHOS



GOBIERNO DE LA
CIUDAD DE MÉXICO

SECRETARÍA DE ADMINISTRACIÓN Y FINANZAS DE LA CIUDAD DE MÉXICO
Tesorería de la Ciudad de México
Coordinación Ejecutiva de Verificación de Comercio Exterior
Dirección de Procedimientos Legales



Número de orden: CVD0900002/23
Expediente: CPA0900004/23
SAF/TCDMX/CEVCE/DPL/0512/2023

C) Los convertidores de corriente alterna y los convertidores de frecuencia que transforman la corriente alterna monofásica o polifásica en corriente alterna de frecuencia o tensión diferentes.

D) Los convertidores de corriente continua que transforman la corriente continua en corriente continua de tensión o de polaridad diferentes.

Según el tipo de válvula con que están equipados, se pueden distinguir principalmente:

1) Los convertidores de semiconductores, basados en la conductibilidad unidireccional de ciertos cristales. Consisten en el ensamblado de semiconductores como elementos convertidores y de dispositivos auxiliares (por ejemplo, refrigeradores, bandas conductoras, reguladores o circuitos de mando).

Entre estos aparatos, se pueden citar:

a) Los rectificadores de semiconductores monocristalinos que utilizan como válvula un elemento de cristal de silicio o germanio (diodo, tiristor o transistor).

b) Los rectificadores de semiconductor policristalino que utilizan como elemento rectificador una placa de selenio.

2) Los convertidores de descarga en gas, tales como:

a) Los rectificadores de vapor de mercurio. La válvula consiste en una ampolla de vidrio o una cubeta de metal con la atmósfera enrarecida que lleva un cátodo de mercurio y uno o varios ánodos por los que pasa la corriente que se va a rectificar. Están provistos de dispositivos auxiliares, por ejemplo, para cebado, excitación, refrigeración y eventualmente para mantener el vacío.

Según el mecanismo de cebado, se distinguen los "excitrones" (con ánodos de excitación) y los "ignitrones" (con punta de cebado).

b) Los rectificadores termiónicos o de cátodo incandescente. La válvula (por ejemplo, tiratrón) es de construcción similar a la de los rectificadores de vapor de mercurio, con la diferencia, sin embargo, de que lleva un cátodo incandescente en lugar de un cátodo de mercurio.

3) Los convertidores de válvula mecánica fundados en la conductividad unidireccional de los contactos entre ciertos cuerpos. Entre éstos se pueden citar:

a) Los rectificadores de contactos (por ejemplo, con árbol de levas), en los que un dispositivo de contactos metálicos se abre y se cierra sincronizado con la frecuencia de la corriente alterna que se quiere rectificar.

b) Los rectificadores de turbina de chorro de mercurio, en los que un chorro de mercurio rotativo sincronizado con la frecuencia de la corriente alterna choca con un contacto fijo.

c) Los rectificadores de vibrador en los que una lámina metálica que oscila a la frecuencia de la corriente alterna toca un contacto lateral fijo.

4) Los rectificadores electrolíticos, basados en el principio de que la combinación de ciertos cuerpos utilizados como electrodos con ciertas disoluciones utilizadas como electrolito sólo dejan pasar la corriente en un sentido.

Entre los aparatos de esta partida, se pueden citar:

1) Los convertidores que suministran la corriente necesaria a las máquinas estacionarias o a los motores eléctricos que equipan el material de tracción (por ejemplo, locomotoras).

2) Los convertidores de aprovisionamiento, tales como los cargadores de acumuladores, que consisten principalmente en un transformador asociado a un rectificador y a dispositivos de control de corriente, los convertidores para la galvanización, electrólisis, equipos de emergencia de alimentación de corriente, convertidores para instalaciones de transporte de corriente continua de alta tensión o los convertidores para el calentamiento o para la alimentación de imanes.

Están también comprendidos aquí los convertidores llamados "generadores de alta tensión" (principalmente para aparatos de radio, para tubos emisores, tubos de microondas, fuentes de iones), que transforman por medio de rectificadores, transformadores, etc. la corriente de una fuente cualquiera, generalmente la red, en la corriente continua de alta tensión necesaria para alimentar los aparatos.

Esta partida también comprende los alimentadores estabilizados (rectificadores combinados con un regulador), por ejemplo, las unidades de alimentación de energía estabilizada e ininterrumpida destinadas a equipos electrónicos diversos.

Por el contrario, los generadores de tensión (o transformadores) diseñados para alimentar aparatos radiológicos se clasifican en la partida 90.22. Asimismo, los reguladores automáticos de tensión se clasifican en la partida 90.32.

19/80

MCEG

Calle Oriente 233 No. 178, Col. Agrícola Oriental,
Demarcación Territorial Iztacalco, C.P. 08500, Ciudad de México.
Tel. 55 57 01 47 46 ext. 1105

CIUDAD INNOVADORA
Y DE DERECHOS



GOBIERNO DE LA
CIUDAD DE MÉXICO

SECRETARÍA DE ADMINISTRACIÓN Y FINANZAS DE LA CIUDAD DE MÉXICO
Tesorería de la Ciudad de México
Coordinación Ejecutiva de Verificación de Comercio Exterior
Dirección de Procedimientos Legales



Número de orden: CVD0900002/23
Expediente: CPA0900004/23
SAF/TCDMX/CEVCE/DPL/0512/2023

III.- BOBINAS DE REACTANCIA (AUTOINDUCCIÓN)

Estos aparatos se componen esencialmente de un bobinado conductor que, introducido en un circuito de corriente alterna, limita o bloquea el flujo de corriente por efecto de la autoinducción. Existen diferentes tipos que van desde las pequeñas bobinas amortiguadoras utilizadas en los aparatos de radio, los instrumentos, etc., hasta las grandes bobinas, a veces embutidas en el hormigón, que se montan en las redes de alta tensión, por ejemplo, como dispositivos de protección contra los efectos de los cortocircuitos.

Las bobinas de reactancia y de autoinducción o las inductancias obtenidos en forma de componentes individuales por un procedimiento de impresión están clasificadas en esta partida.

Los yugos de deflexión para tubos catódicos se clasifican en la partida 85.40."

- Clasificación arancelaria -
Nivel Subpartida

1.1 Cargador.

Ubicada la mercancía en la partida 85.04, la Regla General 6, también contenida en la fracción I, del artículo 2 de la Ley de los Impuestos Generales de Importación y de Exportación, dispone que "La clasificación de mercancías en las subpartidas de una misma partida está determinada legalmente por los textos de estas subpartidas y de las Notas de las subpartidas, así como mutatis mutandis, por las Reglas anteriores, bien entendido que sólo pueden compararse subpartidas del mismo nivel. A los efectos de esta Regla, también se aplican las Notas de Sección y de Capítulo, salvo disposición en contrario". Tomando en consideración que se trata primeramente de "cargador", procede su ubicación en la subpartida de 1er nivel con texto:

8504.40 - "Convertidores estáticos."

- Clasificación arancelaria -
Nivel Fracción

1.1 Cargador.

Siguiendo con la determinación de la fracción arancelaria, las Reglas Complementarias 1ª y 2ª, inciso d), contenidas en la fracción II del artículo 2 del multicitado ordenamiento establecen respectivamente, que "Las Reglas Generales para la interpretación de la Tarifa de los Impuestos Generales de Importación y de Exportación son igualmente válidas para establecer dentro de cada subpartida la fracción arancelaria aplicable, excepto para la Sección XXII, en la que se clasificaran las mercancías sujetas a operaciones especiales", y que las fracciones se identificarán adicionando al código de las subpartidas un séptimo y octavo dígito, las cuales estarán ordenadas del 01 al 98, reservando para el 99 para la clasificación de la mercancía que no se cubre en las fracciones específicas. Dado lo anterior, se determina que la fracción arancelaria aplicable a los "cargadores" les compete la fracción arancelaria:

8504.40.15 "Cargadores para baterías que tengan dispositivo de control de carga."

Número de Identificación Comercial
(NICO)

1.1 Cargador.

Establecida la fracción arancelaria, la Regla Complementaria 10ª, contenida en la fracción II del artículo 2 de la Ley de los Impuestos Generales de Importación y de Exportación, determina que "Se establecerán números de identificación comercial en

MGEG

20/80

Calle Oriente 233 No. 178, Col. Agrícola Oriental,
Demarcación Territorial Iztacalco, C.P. 08500, Ciudad de México.
Tel. 55 57 01 47 46 ext. 1105

CIUDAD INNOVADORA
Y DE DERECHOS



GOBIERNO DE LA
CIUDAD DE MÉXICO

SECRETARÍA DE ADMINISTRACIÓN Y FINANZAS DE LA CIUDAD DE MÉXICO
Tesorería de la Ciudad de México
Coordinación Ejecutiva de Verificación de Comercio Exterior
Dirección de Procedimientos Legales



Número de orden: CVD0900002/23
Expediente: CPA0900004/23
SAF/TCDMX/CEVCE/DPL/0512/2023

las que se clasifican las mercancías en función de las fracciones arancelarias y la metodología para la creación y modificación de dichos números, y que la clasificación de las mercancías estará integrada por las fracciones arancelarias y el número de identificación comercial, el cual estará integrado por 2 dígitos, los cuales se colocan en la posición posterior de la fracción arancelaria que corresponda que se declare, y que estarán ordenados de manera progresiva iniciando del 00 al 99", por lo que el número de identificación comercial que correspondiente a los "cargadores" es:

8504.40.15.00 "Cargadores para baterías que tengan dispositivo de control de carga."

- Clasificación arancelaria -
Nivel Partida

1.2 Lámparas.

Asociando la descripción de la mercancía en estudio "lámparas", con el título de la partida 85.13 "Lámparas eléctricas portátiles diseñadas para funcionar con su propia fuente de energía (por ejemplo: de pilas, acumuladores, electromagnéticas), excepto los aparatos de alumbrado de la partida 85.12.", esta partida comprende la mercancía objeto de este Procedimiento Administrativo en Materia Aduanera.

De la Tarifa de la Ley de los Impuestos Generales de Importación y de Exportación tenemos de forma ilustrativa:

Partida	85.13	"Lámparas eléctricas portátiles diseñadas para funcionar con su propia fuente de energía (por ejemplo: de pilas, acumuladores, electromagnéticas), excepto los aparatos de alumbrado de la partida 85.12."
Subpartida	8513.10	- "Lámparas."
Fracción	8513.10.99	"Las demás."
NICO	8513.10.99.00	"Las demás."

Con base en la Regla Complementaria 3ª de la fracción II del artículo 2 de la anteriormente citada Ley, que hace obligatoria la aplicación de las Notas Nacionales de la Tarifa Arancelaria, así como al Tercer punto del Acuerdo por el que se dan a conocer las Notas Nacionales de la Tarifa de la Ley de los Impuestos Generales de Importación y de Exportación, publicado el 02 de diciembre de 2022, en el Diario Oficial de la Federación, el cual de manera textual cita lo siguiente "...El Sistema Armonizado y sus Notas Explicativas podrán ser utilizados como una herramienta auxiliar y como documento de consulta para definir los productos comprendidos en Acuerdos Comerciales, así como para interpretación y aplicación de la TIGIE..." se cita las Notas Explicativas del capítulo 85.13, aplicable a la mercancía en cuestión:

"Esta partida se refiere a las lámparas eléctricas portátiles que funcionan con una fuente de energía autónoma, tal como una pila, acumulador o dispositivo electromagnético.

Generalmente, los dos elementos, es decir, la lámpara propiamente dicha y la fuente de energía, están montadas en conexión directa, lo más frecuentemente en una misma envolvente. Sin embargo, ciertos tipos están separados y unidos uno a otro por cables conductores.

Sólo constituyen lámparas portátiles, las lámparas (dispositivo de alumbrado y fuente de energía) que estén diseñadas para utilizarlas en la mano o sobre la persona. Están provistas generalmente de una empuñadura o de un dispositivo de sujeción y son identificables gracias a la forma especial y a su poco peso. No responden a esta definición, por ejemplo, los aparatos para el

MGEC

21/80

Calle Oriente 233 No. 178, Col. Agrícola Oriental,
Demarcación Territorial Iztacalco, C.P. 08500, Ciudad de México.
Tel. 55 57 01 47 46 ext. 1105

CIUDAD INNOVADORA
Y DE DERECHOS



GOBIERNO DE LA
CIUDAD DE MÉXICO

SECRETARÍA DE ADMINISTRACIÓN Y FINANZAS DE LA CIUDAD DE MÉXICO
Tesorería de la Ciudad de México
Coordinación Ejecutiva de Verificación de Comercio Exterior
Dirección de Procedimientos Legales



Número de orden: CVD0900002/23
Expediente: CPA0900004/23
SAF/TCDMX/CEVCE/DPL/0512/2023

alumbrado de automóviles o de ciclos (partida 85.12), ni los aparatos de alumbrado que se conectan a una instalación fija (partida 94.05).

Entre las lámparas comprendidas aquí, se pueden citar:

- 1) Las lámparas de bolsillo, llamadas algunas lámparas-dinamo, que se alimentan por medio de un dispositivo magnetoeléctrico accionado a mano mediante una palanca con muelle.
- 2) Las demás lámparas manuales, tales como las lámparas llamadas antorchas o proyectores, de las que algunas son de haz regulable. Con mucha frecuencia, estas lámparas llevan un dispositivo sencillo para colgarlas temporalmente en una pared. A veces, también están diseñadas para colocarlas, por ejemplo, en el suelo.
- 3) Las lámparas, proyectores o linternas con forma de bolígrafos, a menudo llevan un sistema de fijación ("clip") que permite llevarlos en el bolsillo cuando no se usan.
- 4) Las lámparas portátiles equipadas para emitir señales luminosas.
- 5) Las lámparas de seguridad para mineros, cuyo dispositivo de alumbrado se adapta al casco, mientras que la fuente de energía (acumulador) se cuelga generalmente de la cintura.
- 6) Salvo que se trate de lámparas que funcionan por medio de su propia fuente de energía (por ejemplo, con una pila colocada en el bolsillo del usuario) las lámparas frontales con dispositivo para sujetar en la cabeza, de un tipo de uso general, utilizadas por los joyeros, relojeros, médicos, etc., con exclusión de las lámparas especialmente diseñadas, por ejemplo, para el diagnóstico de las afecciones de garganta, oídos, etc. (partida 90.18).
- 7) Las lámparas portátiles, llamadas de fantasía con forma de cigarrillos, pistolas, pintalabios, etc., y, siempre que la función principal sea el alumbrado, los artículos que consistan en la combinación o asociación de una lámpara y una estilográfica, de una lámpara y un llavero, de una lámpara y un destornillador, etc.
- 8) Las lámparas de lectura provistas de un sistema que permite sujetarlas al libro o a la revista.

PARTES

Salvo lo dispuesto con carácter general respecto a la clasificación de partes (véanse las Consideraciones Generales de la Sección XVI), están igualmente comprendidas aquí las partes de las lámparas de la presente partida.

¡Error! Marcador no definido.

Se excluyen de esta partida:

- a) Las lámparas para la producción de destellos en fotografía (partida 90.06).
- b) Los punteros láser que llevan un diodo láser (partida 90.13)."

- Clasificación arancelaria -
Nivel Subpartida

1.2 Lámparas.

Ubicada la mercancía en la partida 85.13, la Regla General 6, también contenida en la fracción I, del artículo 2 de la Ley de los Impuestos Generales de Importación y de Exportación, dispone que "La clasificación de mercancías en las subpartidas de una misma partida está determinada legalmente por los textos de estas subpartidas y de las Notas de las subpartidas, así como mutatis mutandis, por las Reglas anteriores, bien entendido que sólo pueden compararse subpartidas del mismo nivel. A los efectos de esta Regla, también se aplican las Notas de Sección y de Capítulo, salvo disposición en contrario". Tomando en consideración que se trata primeramente de "lámparas", procede su ubicación en la subpartida de 1er nivel con texto:

8513.10 - "Lámparas"

MGEG

22/80

Calle Oriente 233 No. 178, Col. Agrícola Oriental,
Demarcación Territorial Iztacalco, C.P. 08500, Ciudad de México.
Tel. 55 57 01 47 46 ext. 1105

CIUDAD INNOVADORA
Y DE DERECHOS



GOBIERNO DE LA
CIUDAD DE MÉXICO

SECRETARÍA DE ADMINISTRACIÓN Y FINANZAS DE LA CIUDAD DE MÉXICO
Tesorería de la Ciudad de México
Coordinación Ejecutiva de Verificación de Comercio Exterior
Dirección de Procedimientos Legales



Número de orden: CVD0900002/23
Expediente: CPA0900004/23
SAF/TCDMX/CEVCE/DPL/0512/2023

- Clasificación arancelaria -
Nivel Fracción

1.2 Lámparas.

Siguiendo con la determinación de la fracción arancelaria, las Reglas Complementarias 1ª y 2ª, inciso d), contenidas en la fracción II del artículo 2 del multicitado ordenamiento establecen respectivamente, que "Las Reglas Generales para la interpretación de la Tarifa de los Impuestos Generales de Importación y de Exportación son igualmente válidas para establecer dentro de cada subpartida la fracción arancelaria aplicable, excepto para la Sección XXII, en la que se clasificaran las mercancías sujetas a operaciones especiales", y que las fracciones se identificarán adicionando al código de las subpartidas un séptimo y octavo dígito, las cuales estarán ordenadas del 01 al 98, reservando para el 99 para la clasificación de la mercancía que no se cubre en las fracciones específicas. Dado lo anterior, se determina que la fracción arancelaria aplicable a las "lámparas" es:

8513.10.99 "Las demás."

Número de Identificación Comercial
(NICO)

1.2 Lámparas.

Establecida la fracción arancelaria, la Regla Complementaria 10ª, contenida en la fracción II del artículo 2 de la Ley de los Impuestos Generales de Importación y de Exportación, determina que "Se establecerán números de identificación comercial en las que se clasifican las mercancías en función de las fracciones arancelarias y la metodología para la creación y modificación de dichos números, y que la clasificación de las mercancías estará integrada por las fracciones arancelarias y el número de identificación comercial, el cual estará integrado por 2 dígitos, los cuales se colocan en la posición posterior de la fracción arancelaria que corresponda que se declare, y que estarán ordenados de manera progresiva iniciando del 00 al 99", por lo que el número de identificación comercial que correspondiente a las "lámparas" es:

8513.10.99.00 "Las demás."

- Clasificación arancelaria -
Nivel Partida

1.3 Bocina (un altavoz).

1.4 Auricular.

Asociando la descripción de la mercancía en estudio "bocinas de un altavoz y auriculares", con el título de la partida 85.18 "Micrófonos y sus soportes; altavoces (altoparlantes), incluso montados en sus cajas; auriculares, incluidos los de casco, estén o no combinados con micrófono, y juegos o conjuntos constituidos por un micrófono y uno o varios altavoces (altoparlantes); amplificadores eléctricos de audiodiferencia; equipos eléctricos para amplificación de sonido", esta partida comprende la mercancía objeto de este Procedimiento Administrativo en Materia Aduanera.

De la Tarifa de la Ley de los Impuestos Generales de Importación y de Exportación tenemos de forma ilustrativa:

MGEG
Calle Oriente 233 No. 178, Col. Agrícola Oriental,
Demarcación Territorial Iztacalco, C.P. 08500, Ciudad de México.
Tel. 55 57 01 47 46 ext. 1105

23/80

CIUDAD INNOVADORA
Y DE DERECHOS



GOBIERNO DE LA
CIUDAD DE MÉXICO

SECRETARÍA DE ADMINISTRACIÓN Y FINANZAS DE LA CIUDAD DE MÉXICO
Tesorería de la Ciudad de México
Coordinación Ejecutiva de Verificación de Comercio Exterior
Dirección de Procedimientos Legales



Número de orden: CVD0900002/23
Expediente: CPA0900004/23
SAF/TCDMX/CEVCE/DPL/0512/2023

Partida		"Micrófonos y sus soportes; altavoces (altoparlantes), incluso montados en sus cajas; auriculares, incluidos los de casco, estén o no combinados con micrófono, y juegos o conjuntos constituidos por un micrófono y uno o varios altavoces (altoparlantes); amplificadores eléctricos de audiofrecuencia; equipos eléctricos para amplificación de sonido."
Subpartida		"Altavoces (altoparlantes), incluso montados en sus cajas:"
Subpartida	21	- "Un altavoz (altoparlante) montado en su caja."
Fracción	21.02	"Un altavoz (altoparlante) montado en su caja."
NICO	21.02.02	"Capaces de reproducir audio proveniente de soportes de almacenamiento digital extraíble o fuentes inalámbricas (por ejemplo: Wi-fi, Bluetooth)."
Subpartida	30	- "Auriculares, incluidos los de casco, estén o no combinados con micrófono, y juegos o conjuntos constituidos por un micrófono y uno o varios altavoces (altoparlantes)."
Fracción	30.99	"Los demás."
NICO	30.99.99	"Los demás."

Con base en la Regla Complementaria 3ª de la fracción II del artículo 2 de la anteriormente citada Ley, que hace obligatoria la aplicación de las Notas Nacionales de la Tarifa Arancelaria, así como al Tercer punto del Acuerdo por el que se dan a conocer las Notas Nacionales de la Tarifa de la Ley de los Impuestos Generales de Importación y de Exportación, publicado el 02 de diciembre de 2022, en el Diario Oficial de la Federación, el cual de manera textual cita lo siguiente "...El Sistema Armonizado y sus Notas Explicativas podrán ser utilizados como una herramienta auxiliar y como documento de consulta para definir los productos comprendidos en Acuerdos Comerciales, así como para interpretación y aplicación de la TIGIE..." se cita las Notas Explicativas del capítulo 85.18, aplicable a la mercancía en cuestión:

"Esta partida comprende los micrófonos, altavoces, auriculares y amplificadores eléctricos de audiofrecuencia de cualquier tipo, presentados aisladamente, sin tener en cuenta el uso determinado para el que algunos de estos aparatos se hayan diseñado (por ejemplo, micrófonos y auriculares para aparatos telefónicos o altavoces para radios).

Se clasifican también aquí los aparatos eléctricos de amplificación del sonido.

A. -MICROFONOS Y SUS SOPORTES.

Los micrófonos son aparatos que transforman las vibraciones sonoras en impulsos u oscilaciones eléctricas para transmitirlos, difundirlos o captarlos. Según el modo de funcionar, se distinguen principalmente:

- 1) Los micrófonos de gránulos de carbón, que se basan en las variaciones de la resistencia eléctrica del carbón dividido en función de la presión que soporta a través de una membrana sensible a las vibraciones sonoras; los gránulos (o el polvo) de carbón están colocados en una cápsula entre dos electrodos de los que uno es la propia membrana vibrante o es solidario.
- 2) Los micrófonos piezoeléctricos, en los que la presión de las ondas sonoras transmitida por intermedio de un diafragma produce, en una célula de cristal (por ejemplo, de cuarzo), variaciones de tensión que producen cargas eléctricas en la célula. Este tipo de elemento a menudo se usa en los micrófonos de "contacto" utilizados para recoger el sonido de los instrumentos musicales acústicos como guitarras, pianos, metales y cuerdas orquestales, etc.
- 3) Los micrófonos electrodinámicos o electromagnéticos, (también llamados micrófonos dinámicos) en los que las vibraciones sonoras actúan sobre una bobina o sobre una cinta de aluminio suspendidas entre los polos de un electroimán, generando así impulsos eléctricos por inducción.

MGEG

24/80

Calle Oriente 233 No. 178, Col. Agrícola Oriental,
Demarcación Territorial Iztacalco, C.P. 08500, Ciudad de México.
Tel. 55 57 01 47 46 ext. 1105

CIUDAD INNOVADORA
Y DE DERECHOS



GOBIERNO DE LA
CIUDAD DE MÉXICO

SECRETARÍA DE ADMINISTRACIÓN Y FINANZAS DE LA CIUDAD DE MÉXICO
Tesorería de la Ciudad de México
Coordinación Ejecutiva de Verificación de Comercio Exterior
Dirección de Procedimientos Legales



Número de orden: CVD0900002/23
Expediente: CPA0900004/23
SAF/TCDMX/CEVCE/DPL/0512/2023

4) Los micrófonos electrostáticos o de condensador, que funcionan según el mismo principio que un condensador en el que una de las armaduras (o electrodos) fuese fija (placa de apoyo) y la otra (diafragma) capaz de vibrar, con un entrehierro entre las dos. Las ondas acústicas producen diferencias de capacidad entre las dos armaduras, produciendo así impulsos eléctricos.

5) Los micrófonos térmicos o de alambre caliente, que contienen una resistencia calentada cuya temperatura y, en consecuencia la resistencia, varían por la acción de las ondas sonoras. Los micrófonos se utilizan en campos muy variados, principalmente para la difusión por altavoces, telefonía, grabación de sonido, detección del paso de aviones o el acercamiento de submarinos, la escucha en las trincheras o el estudio de los latidos del corazón.

La corriente eléctrica que sale de los micrófonos suele hacerlo en forma de señal analógica, sin embargo, algunos micrófonos llevan un convertidor analógico-digital y así la salida es una señal digital. A veces se incorporan a los micrófonos, para hacerlos más sensibles, amplificadores (normalmente llamados preamplificadores), o condensadores, para mejorar la fidelidad de la respuesta. El funcionamiento de algunos micrófonos necesita una alimentación eléctrica. Esta energía puede provenir de la mesa de mezclas o del aparato de grabación, o bien de una fuente independiente. Las fuentes de alimentación presentadas por separado no se clasifican en esta partida (se clasifican normalmente en la partida 85.04). Aunque se presenten aisladamente, dichos soportes y otros dispositivos de esta clase se clasifican en esta partida, siempre que estén diseñados para utilizarlos más especialmente para el equipamiento o montaje de micrófonos.

B. -ALTAVOCES, INCLUSO MONTADOS EN SUS CAJAS

Los altavoces tienen una función inversa a la de los micrófonos. Son aparatos que reproducen el sonido por transformación de las oscilaciones o impulsos eléctricos de un amplificador en vibraciones mecánicas y las difunden comunicando esas vibraciones a la masa de aire ambiente. Se distinguen generalmente:

1) Los altavoces electromagnéticos o electrodinámicos. Los primeros se caracterizan por el hecho de que la bobina recorrida por los impulsos eléctricos de baja frecuencia es fija, mientras que en los segundos es móvil. Los altavoces electromagnéticos llevan una lámina o una placa de hierro dulce colocada entre los polos de un imán permanente cuyas piezas polares están equipadas con bobinas a las que llegan los impulsos eléctricos que se transforman en sonido; las variaciones que los impulsos eléctricos crean en el campo del imán hacen vibrar la placa que actúa sobre el aire directamente o a través de un diafragma. Los altavoces electrodinámicos están constituidos esencialmente por una bobina cuyas espiras reciben los impulsos eléctricos y se mueve en el campo de un electroimán (altavoces de excitación) o de un imán permanente (altavoces de imán permanente). La bobina es solidaria de un diafragma.

2) Los altavoces piezoeléctricos, que están basados en la propiedad que tienen ciertos cristales naturales o artificiales de vibrar en la masa cuando están sometidos a impulsos eléctricos, por ser el cuarzo o cristal de roca una de las materias que tienen esta propiedad, estos aparatos se llaman generalmente altavoces de cristal.

3) Los altavoces electrostáticos (también llamados altavoces de condensador), que utilizan las reacciones electrostáticas entre dos placas (o electrodos), de las cuales una sirve de diafragma.

A veces, se incorporan a los altavoces transformadores de adaptación y amplificadores. Generalmente, la señal eléctrica de entrada recibida por los altavoces es analógica, sin embargo, en algunos casos la señal de entrada es digital. En estos casos, los altavoces incorporan convertidores digital-analógicos y amplificadores que envían las vibraciones mecánicas al exterior.

Según el uso al que se destinen los altavoces, pueden estar montados en bastidores o chasis de formas variadas, generalmente con efecto acústico, que pueden incluso consistir en muebles. Tales conjuntos se clasifican aquí, siempre que la función principal que los caracterice sea la de altavoces. En cuanto a los bastidores y chasis presentados aisladamente, se clasifican

MGE

25/80

Calle Oriente 233 No. 178, Col. Agrícola Oriental,
Demarcación Territorial Iztacalco, C.P. 08500, Ciudad de México.
Tel. 55 57 01 47 46 ext. 1105

CIUDAD INNOVADORA
Y DE DERECHOS



GOBIERNO DE LA
CIUDAD DE MÉXICO

SECRETARÍA DE ADMINISTRACIÓN Y FINANZAS DE LA CIUDAD DE MÉXICO
Tesorería de la Ciudad de México
Coordinación Ejecutiva de Verificación de Comercio Exterior
Dirección de Procedimientos Legales



Número de orden: CVD0900002/23
Expediente: CPA0900004/23
SAF/TCDMX/CEVCE/DPL/0512/2023

también en esta partida en tanto sean reconocibles como principalmente diseñados para el montaje de altavoces, salvo que se tratara de muebles del Capítulo 94, simplemente preparados para montar un altavoz, además del uso normal.

Esta partida incluye los altavoces concebidos para conectarlos a una máquina para tratamiento o procesamiento de datos, cuando se presentan separadamente.

C.- AURICULARES, INCLUIDOS LOS DE CASCO, ESTEN O NO COMBINADOS CON MICROFONO, Y JUEGOS O CONJUNTOS INCLUSO COMBINADOS CON MICROFONO Y JUEGOS O CONJUNTOS CONSTITUIDOS POR UN MICROFONO Y UNO O VARIOS ALTAVOCES (ALTOPARLANTES)

Los auriculares, incluidos los de casco, son receptores electroacústicos que se utilizan para producir señales sonoras poco intensas. Como los altavoces descritos anteriormente, transforman un fenómeno eléctrico en un fenómeno sonoro; los medios que utilizan son los mismos en los dos casos; sólo difiere el valor de la potencia puesta en juego.

Esta partida comprende los auriculares, incluidos los de casco, incluso combinados con un micrófono para la telefonía o la telegrafía, los cascos con laringófono, por ejemplo, para aviación, que están provistos de un micrófono especial que se aplica contra la garganta y auriculares que se adaptan permanentemente a los oídos, los microteléfonos alámbricos que combinan un micrófono y un altavoz telefónicos y que generalmente son utilizados por las telefonistas, así como los auriculares que pueden conectarse a los receptores de radiodifusión o de televisión o a los aparatos reproductores de sonido o a las máquinas automáticas para tratamiento o procesamiento de datos.

Los juegos o surtidos formados por un micrófono y uno o más altavoces (altoparlantes) que pueden adaptarse entre ellos están igualmente comprendidos en esta partida. Unos auriculares, incluidos los de casco, pueden añadirse al juego o surtido para audiciones privadas. Estos juegos o surtidos están concebidos para enchufarlos o conectarlos a un sistema central de mando que incluye un amplificador. Estas unidades pueden utilizarse por los participantes en reuniones o conferencias.

Esta partida también comprende los aparatos de escucha prenatales que constan generalmente de un micrófono, un auricular, un altavoz, un cono de escucha, los controles de encendido, apagado y volumen y un compartimiento para las pilas. Permiten oír los sonidos producidos por el feto así como el latido del corazón de la madre. No incluyen dispositivos de grabación de sonido. Estos aparatos no están concebidos para uso médico.

Sin embargo, los aparatos de electrodiagnóstico del tipo de los utilizados en medicina, cirugía o veterinaria se clasifican en la partida 90.18.

D. -AMPLIFICADORES ELECTRICOS DE AUDIOFRECUENCIA

Estos amplificadores se utilizan para amplificación de señales eléctricas emitidas en las frecuencias perceptibles por el oído humano. El funcionamiento de la mayor parte de estos aparatos está basado en los transistores o los circuitos integrados pero algunos utilizan todavía las válvulas termoiónicas. La corriente de alimentación la proporciona generalmente un bloque de alimentación incorporado alimentado por la red, o bien, en el caso especial de los amplificadores portátiles, por una batería o por pilas eléctricas.

En los amplificadores eléctricos de audiofrecuencia, las señales de entrada pueden proceder de un micrófono, de un lector láser de discos ópticos, de un fonocaptor, de un lector de sonido de cinta magnética, de un aparato de radio, de un lector de sonido de pista sonora cinematográfica o de cualquier otra fuente de señales eléctricas de audiofrecuencia. Por regla general, el amplificador alimenta un altavoz, pero no siempre es así. Los preamplificadores están conectados a otro amplificador o incorporados a él.

MGE

26/80

Calle Oriente 233 No. 178, Col. Agrícola Oriental,
Demarcación Territorial Iztacalco, C.P. 08500, Ciudad de México.
Tel. 55 57 01 47 46 ext. 1105

CIUDAD INNOVADORA
Y DE DERECHOS



GOBIERNO DE LA
CIUDAD DE MÉXICO

SECRETARÍA DE ADMINISTRACIÓN Y FINANZAS DE LA CIUDAD DE MÉXICO
Tesorería de la Ciudad de México
Coordinación Ejecutiva de Verificación de Comercio Exterior
Dirección de Procedimientos Legales



Número de orden: CVD0900002/23
Expediente: CPA0900004/23
SAF/TCDMX/CEVCE/DPL/0512/2023

Los amplificadores de audiofrecuencia pueden estar equipados con un dispositivo de control del volumen para regular la amplificación y llevan a menudo dispositivos de regulación (graves, agudos, etc.) que permiten variar la respuesta de frecuencia del amplificador.

Los amplificadores de audiofrecuencia que se utilizan como receptores para la telefonía o como amplificadores de medida están también comprendidos aquí.

En cuanto a los amplificadores de media y alta frecuencia, se clasifican, como aparatos eléctricos con función propia, en la partida 85.43. Los aparatos mezcladores de audio y los ecualizadores también se clasifican en la partida 85.43.

E. -EQUIPOS ELECTRICOS PARA AMPLIFICACION DE SONIDO

Esta partida comprende igualmente los aparatos de amplificación de sonido compuestos por micrófonos, amplificadores de audiofrecuencia y altavoces. Esta clase de aparatos se usan mucho en las salas de espectáculos y otros lugares de reuniones públicas, en los vehículos publicitarios, en los vehículos de policía, en algunos instrumentos de música, etc. Sistemas similares también se utilizan en algunos camiones para que el conductor oiga los ruidos exteriores (ruidos parásitos del vehículo o señales sonoras de la zaga) que, de otro modo, quedarían ocultas por el ruido de motor."

- Clasificación arancelaria -
Nivel Subpartida

1.3 Bocina (un altavoz).

1.4 Auricular.

Ubicada la mercancía en la partida 85.18, la Regla General 6, también contenida en la fracción I, del artículo 2 de la Ley de los Impuestos Generales de Importación y de Exportación, dispone que "La clasificación de mercancías en las subpartidas de una misma partida está determinada legalmente por los textos de estas subpartidas y de las Notas de las subpartidas, así como mutatis mutandis, por las Reglas anteriores, bien entendido que sólo pueden compararse subpartidas del mismo nivel. A los efectos de esta Regla, también se aplican las Notas de Sección y de Capítulo, salvo disposición en contrario". Tomando en consideración que se trata primeramente de "bocinas de un altavoz", procede su ubicación en la subpartida de 1er nivel sin codificar con texto:

- "Altavoces (altoparlantes), incluso montados en sus cajas:"

Asimismo, ubicamos a las "bocinas de un altavoz", en la subpartida de 2do nivel con texto:

8518.21 - - "Un altavoz (altoparlante) montado en su caja."

Ahora bien, ubicamos los "auriculares", en la subpartida de 1er nivel con texto:

8518.30 - "Auriculares, incluidos los de casco, estén o no combinados con micrófono, y juegos o conjuntos constituidos por un micrófono y uno o varios altavoces (altoparlantes)."

- Clasificación arancelaria -
Nivel Fracción

1.3 Bocina (un altavoz).

1.4 Auricular.

MGER

27/80

Calle Oriente 233 No. 178, Col. Agrícola Oriental,
Demarcación Territorial Iztacalco, C.P. 08500, Ciudad de México.
Tel. 55 57 01 47 46 ext. 1105

CIUDAD INNOVADORA
Y DE DERECHOS



GOBIERNO DE LA
CIUDAD DE MÉXICO

SECRETARÍA DE ADMINISTRACIÓN Y FINANZAS DE LA CIUDAD DE MÉXICO
Tesorería de la Ciudad de México
Coordinación Ejecutiva de Verificación de Comercio Exterior
Dirección de Procedimientos Legales



Número de orden: CVD0900002/23
Expediente: CPA0900004/23
SAF/TCDMX/CEVCE/DPL/0512/2023

Siguiendo con la determinación de la fracción arancelaria, las Reglas Complementarias 1ª y 2ª, inciso d), contenidas en la fracción II del artículo 2 del multicitado ordenamiento establecen respectivamente, que "Las Reglas Generales para la interpretación de la Tarifa de los Impuestos Generales de Importación y de Exportación son igualmente válidas para establecer dentro de cada subpartida la fracción arancelaria aplicable, excepto para la Sección XXII, en la que se clasificarán las mercancías sujetas a operaciones especiales", y que las fracciones se identificarán adicionando al código de las subpartidas un séptimo y octavo dígito, las cuales estarán ordenadas del 01 al 98, reservando para el 99 para la clasificación de la mercancía que no se cubre en las fracciones específicas. Dado lo anterior, se determina que la fracción arancelaria aplicable a las "bocina de un altavoz" es:

8518.21.02 "Un altavoz (altoparlante) montado en su caja."

Ahora bien, ubicamos los "auriculares", en la fracción arancelaria:

8518.30.99 "Los demás."

Número de Identificación Comercial (NICO)

1.3 Bocina (un altavoz).

1.4 Auricular.

Establecida la fracción arancelaria, la Regla Complementaria 10ª, contenida en la fracción II del artículo 2 de la Ley de los Impuestos Generales de Importación y de Exportación, determina que "Se establecerán números de identificación comercial en las que se clasifican las mercancías en función de las fracciones arancelarias y la metodología para la creación y modificación de dichos números, y que la clasificación de las mercancías estará integrada por las fracciones arancelarias y el número de identificación comercial, el cual estará integrado por 2 dígitos, los cuales se colocan en la posición posterior de la fracción arancelaria que corresponda que se declare, y que estarán ordenados de manera progresiva iniciando del 00 al 99", por lo que el número de identificación comercial que correspondiente a las "bocinas de un altavoz" es:

8518.21.02.02 "Capaces de reproducir audio proveniente de soportes de almacenamiento digital extraíble o fuentes inalámbricas (por ejemplo: Wi-fi, Bluetooth)."

En cuanto a los "auriculares" le compete el número de identificación comercial:

8518.30.99.99 "Los demás."

- Clasificación arancelaria - Nivel Partida

1.5 Cámara web.

Asociando la descripción de la mercancía en estudio "cámaras web", con el título de la partida **85.25 "Aparatos emisores de radiodifusión o televisión, incluso con aparato receptor o de grabación o reproducción de sonido incorporado; cámaras de televisión, cámaras digitales y videocámaras."**, esta partida comprende la mercancía objeto de este Procedimiento Administrativo en Materia Aduanera.

MGEg

28/80

Calle Oriente 233 No. 178, Col. Agrícola Oriental,
Demarcación Territorial Iztacalco, C.P. 08500, Ciudad de México.
Tel. 55 57 01 47 46 ext. 1105

CIUDAD INNOVADORA
Y DE DERECHOS



GOBIERNO DE LA
CIUDAD DE MÉXICO

SECRETARÍA DE ADMINISTRACIÓN Y FINANZAS DE LA CIUDAD DE MÉXICO
Tesorería de la Ciudad de México
Coordinación Ejecutiva de Verificación de Comercio Exterior
Dirección de Procedimientos Legales



Número de orden: CVD0900002/23
Expediente: CPA0900004/23
SAF/TCDMX/CEVCE/DPL/0512/2023

De la Tarifa de la Ley de los Impuestos Generales de Importación y de Exportación tenemos de forma ilustrativa:

Partida	85.25	"Aparatos emisores de radiodifusión o televisión, incluso con aparato receptor o de grabación o reproducción de sonido incorporado; cámaras de televisión, cámaras digitales y videocámaras."
Subpartida	-	Cámaras de televisión, cámaras digitales y videocámaras:
Subpartida	8525.89	- "Las demás."
Fracción	8525.89.99	"Las demás."
NICO	8525.89.99.99	"Las demás."

Con base en la Regla Complementaria 3ª de la fracción II del artículo 2 de la anteriormente citada Ley, que hace obligatoria la aplicación de las Notas Nacionales de la Tarifa Arancelaria, así como al Tercer punto del Acuerdo por el que se dan a conocer las Notas Nacionales de la Tarifa de la Ley de los Impuestos Generales de Importación y de Exportación, publicado el 02 de diciembre de 2022, en el Diario Oficial de la Federación, el cual de manera textual cita lo siguiente "...El Sistema Armonizado y sus Notas Explicativas podrán ser utilizados como una herramienta auxiliar y como documento de consulta para definir los productos comprendidos en Acuerdos Comerciales, así como para interpretación y aplicación de la TIGIE..." se cita las Notas Explicativas del capítulo 85.25, aplicable a la mercancía en cuestión:

"...B.- CAMARAS DE TELEVISION, CAMARAS FOTOGRAFICAS DIGITALES Y VIDEOCAMARAS

Este grupo comprende las cámaras que capturan imágenes y las convierten en una señal electrónica que es:

- 1) transmitida como imagen de video a un sitio alejado de la cámara para la visión o la grabación remota (por ejemplo, cámaras de televisión); o
- 2) grabada en la cámara como imagen fija o móvil (por ejemplo, cámaras digitales y videocámaras).

Muchas de las cámaras de esta partida pueden asemejarse físicamente a las cámaras fotográficas de la partida 90.06, o a las cámaras cinematográficas de la partida 90.07. Las cámaras de la partida 85.25 y las del Capítulo 90 incluyen generalmente lentes ópticos y objetivos que permiten centrar la imagen en un soporte fotosensible así como algunos dispositivos de ajuste para variar la cantidad de luz que entra en la cámara. Sin embargo, las cámaras fotográficas y cinematográficas del Capítulo 90 revelan las imágenes sobre películas fotográficas del Capítulo 37, mientras que los aparatos dependiendo de esta posición registran imágenes en forma de datos analógicos o numéricos.

Las cámaras de esta partida capturan una imagen enfocándola sobre un dispositivo sensible a la luz, tal como un semiconductor complementario de óxido de metal (CMOS) o un dispositivo de acoplamiento de carga (CCD). El dispositivo sensible a la luz envía una representación eléctrica de las imágenes que se convertirán en una grabación análoga o digital de dichas imágenes.

Las cámaras de televisión pueden o no tener un dispositivo incorporado para el control remoto de las lentes y del diafragma así como para el control remoto del movimiento horizontal y vertical de la cámara (por ejemplo, las cámaras de televisión para los estudios de televisión o para reportaje, aquellos aparatos utilizados para propósitos industriales o científicos, en televisión de circuito cerrado (vigilancia) o para supervisar el tráfico). Estas cámaras no tienen ninguna capacidad incorporada de registrar imágenes.

MGES

29/80

Calle Oriente 233 No. 178, Col. Agrícola Oriental,
Demarcación Territorial Iztacalco, C.P. 08500, Ciudad de México.
Tel. 55 57 01 47 46 ext. 1105

CIUDAD INNOVADORA
Y DE DERECHOS



GOBIERNO DE LA
CIUDAD DE MÉXICO

SECRETARÍA DE ADMINISTRACIÓN Y FINANZAS DE LA CIUDAD DE MÉXICO
Tesorería de la Ciudad de México
Coordinación Ejecutiva de Verificación de Comercio Exterior
Dirección de Procedimientos Legales



Número de orden: CVD0900002/23

Expediente: CPA0900004/23

SAF/TCDMX/CEVCE/DPL/0512/2023

Algunas de estas cámaras fotográficas se pueden también utilizar con las máquinas automáticas de tratamiento o de procesamiento de datos (por ejemplo, las cámaras web).

Esta partida no comprende los equipos viajeros, que son equipos mecánicos móviles para las cámaras de televisión, estén o no presentadas por separado (partida 84.28).

También se excluye de esta partida el equipo eléctrico para el control y enfoque de larga distancia de las cámaras de televisión, cuando se presente por separado (partida 85.37).

En las cámaras fotográficas digitales y videocámaras, las imágenes son grabadas sobre un dispositivo de almacenamiento interno o en otro soporte (por ejemplo, cinta magnética, soportes ópticos, soportes semiconductores u otros soportes de la partida 85.23). Pueden incluir un convertidor análogo/digital (ADC) y una terminal de salida que permita enviar las imágenes a las unidades de máquinas automáticas de tratamiento o procesamiento de datos, impresoras, televisiones o otras máquinas de visión. Algunas cámaras digitales y videocámaras incluyen terminales de entrada de modo que pueden grabar internamente archivos de imagen análoga o digital de tales máquinas externas.

Generalmente, las cámaras de este grupo están equipadas con un visor óptico o de un indicador de cristal líquido (LCD), o ambos. Muchas cámaras equipadas con indicador LCD pueden emplear ambos, el visor óptico para capturar imágenes y como pantalla para mostrar las imágenes recibidas de otras fuentes o para la reproducción de imágenes grabadas previamente."

- Clasificación arancelaria -
Nivel Subpartida

1.5 Cámara web.

Ubicada la mercancía en la partida 85.25, la Regla General 6, también contenida en la fracción I, del artículo 2 de la Ley de los Impuestos Generales de Importación y de Exportación, dispone que "La clasificación de mercancías en las subpartidas de una misma partida está determinada legalmente por los textos de estas subpartidas y de las Notas de las subpartidas, así como mutatis mutandis, por las Reglas anteriores, bien entendido que sólo pueden compararse subpartidas del mismo nivel. A los efectos de esta Regla, también se aplican las Notas de Sección y de Capítulo, salvo disposición en contrario". Tomando en consideración que se trata primeramente de "cámaras web", procede su ubicación en la subpartida de 1er nivel sin codificar:

- "Cámaras de televisión, cámaras digitales y videocámaras:"

Por lo que corresponde a las "cámaras web", procede su ubicación en la subpartida de 2do nivel con texto:

8525.89 - "Las demás."

- Clasificación arancelaria -
Nivel Fracción

1.5 Cámara web.

Siguiendo con la determinación de la fracción arancelaria, las Reglas Complementarias 1ª y 2ª, inciso d), contenidas en la fracción II del artículo 2 del multicitado ordenamiento establecen respectivamente, que "Las Reglas Generales para la interpretación de la Tarifa de los Impuestos Generales de Importación y de Exportación son igualmente válidas para establecer dentro de cada subpartida la fracción arancelaria aplicable, excepto para la Sección XXII, en la que se clasificaran las

MCEG

30/80

Calle Oriente 233 No. 178, Col. Agrícola Oriental,
Demarcación Territorial Iztacalco, C.P. 08500, Ciudad de México.
Tel. 55 57 01 47 46 ext. 1105

CIUDAD INNOVADORA
Y DE DERECHOS



GOBIERNO DE LA
CIUDAD DE MÉXICO

SECRETARÍA DE ADMINISTRACIÓN Y FINANZAS DE LA CIUDAD DE MÉXICO
Tesorería de la Ciudad de México
Coordinación Ejecutiva de Verificación de Comercio Exterior
Dirección de Procedimientos Legales



Número de orden: CVD0900002/23
Expediente: CPA0900004/23
SAF/TCDMX/CEVCE/DPL/0512/2023

mercancías sujetas a operaciones especiales, y que las fracciones se identificarán adicionando al código de las subpartidas un séptimo y octavo dígito, las cuales estarán ordenadas del 01 al 98, reservando para el 99 para la clasificación de la mercancía que no se cubre en las fracciones específicas. Dado lo anterior, se determina que la fracción arancelaria aplicable a las "camaras" les compete la fracción arancelaria:

8525.89.99 "Las demás."

Número de Identificación Comercial
(NICO)

1.5 Cámara web.

Establecida la fracción arancelaria, la Regla Complementaria 10ª, contenida en la fracción II del artículo 2 de la Ley de los Impuestos Generales de Importación y de Exportación, determina que "Se establecerán números de identificación comercial en las que se clasifican las mercancías en función de las fracciones arancelarias y la metodología para la creación y modificación de dichos números, y que la clasificación de las mercancías estará integrada por las fracciones arancelarias y el número de identificación comercial, el cual estará integrado por 2 dígitos, los cuales se colocan en la posición posterior de la fracción arancelaria que corresponda que se declare, y que estarán ordenados de manera progresiva iniciando del 00 al 99", por lo que el número de identificación comercial que correspondiente a las "cámaras web" es:

8525.89.99.99 "Las demás."

- Clasificación arancelaria -
Nivel Partida

1.6 Cables.

Asociando la descripción de la mercancía en estudio "cables", con el título de la partida 85.44 "Hilos, cables (incluidos los coaxiales) y demás conductores aislados para electricidad, aunque estén laqueados, anodizados o provistos de piezas de conexión; cables de fibras ópticas constituidos por fibras enfundadas individualmente, incluso con conductores eléctricos incorporados o provistos de piezas de conexión.", esta partida comprende la mercancía objeto de este Procedimiento Administrativo en Materia Aduanera.

De la Tarifa de la Ley de los Impuestos Generales de Importación y de Exportación tenemos de forma ilustrativa:

Partida	85.44	"Hilos, cables (incluidos los coaxiales) y demás conductores aislados para electricidad, aunque estén laqueados, anodizados o provistos de piezas de conexión; cables de fibras ópticas constituidos por fibras enfundadas individualmente, incluso con conductores eléctricos incorporados o provistos de piezas de conexión."
Subpartida	8544.20	- "Cables y demás conductores eléctricos, coaxiales."
Fracción	8544.20.99	"Los demás."
NICO	8544.20.99.00	"Los demás."

MGE
Calle Oriente 233 No. 178, Col. Agrícola Oriental,
Demarcación Territorial Iztacalco, C.P. 08500, Ciudad de México.
Tel. 55 57 01 47 46 ext. 1105

31/80

CIUDAD INNOVADORA
Y DE DERECHOS



GOBIERNO DE LA
CIUDAD DE MÉXICO

SECRETARÍA DE ADMINISTRACIÓN Y FINANZAS DE LA CIUDAD DE MÉXICO
Tesorería de la Ciudad de México
Coordinación Ejecutiva de Verificación de Comercio Exterior
Dirección de Procedimientos Legales



Número de orden: CVD0900002/23
Expediente: CPA0900004/23
SAF/TCDMX/CEVCE/DPL/0512/2023

Con base en la Regla Complementaria 3ª de la fracción II del artículo 2 de la anteriormente citada Ley, que hace obligatoria la aplicación de las Notas Nacionales de la Tarifa Arancelaria, así como al Tercer punto del Acuerdo por el que se dan a conocer las Notas Nacionales de la Tarifa de la Ley de los Impuestos Generales de Importación y de Exportación, publicado el 02 de diciembre de 2022, en el Diario Oficial de la Federación, el cual de manera textual cita lo siguiente "...El Sistema Armonizado y sus Notas Explicativas podrán ser utilizados como una herramienta auxiliar y como documento de consulta para definir los productos comprendidos en Acuerdos Comerciales, así como para interpretación y aplicación de la TIGIE..." se cita las Notas Explicativas del capítulo 85.44, aplicable a la mercancía en cuestión:

"Esta partida comprende, siempre que estén aislados para electricidad, los hilos, cables y otros conductores (por ejemplo, trenzas, bandas o barras) de cualquier tipo, que se utilizan como conductores eléctricos en el equipo de máquinas, en instalaciones o en el montaje de canalizaciones interiores o exteriores (subterráneas, submarinas, aéreas, etc.). Se trata de toda una gama de artículos que van desde el simple alambre aislado, a veces muy fino, hasta los cables complejos de gran diámetro.

Los conductores no metálicos están igualmente incluidos en esta partida.

Estos artículos llevan los elementos siguientes:

A) *Un alma conductora envuelta en una o varias fundas aislantes. Según los casos, el alma es maciza o está hecha con filamentos retorcidos de un solo metal o de varios.*

B) *La funda aislante, cuyo papel es impedir las pérdidas de corriente y, a veces, accesoriamente, proteger el elemento conductor contra eventuales degradaciones, puede consistir en diversas materias, tales como, caucho, papel, plástico, amianto, mica, micanita, hilados de vidrio, textiles (a veces recubiertos o impregnados de cera), barniz, esmalte o brea. El aislamiento puede realizarse también por oxidación anódica o por un procedimiento análogo, recubriendo el conductor con una capa de óxidos o de sales aislantes.*

C) *La funda o fundas aislantes están a veces protegidas ellas mismas con otra funda de metal (plomo, latón, aluminio, acero, etc.); en ciertos cables, esta funda sirve también de conductor (cables coaxiales) o de canalización de gas o aceite utilizados como aislantes suplementarios.*

D) *Finalmente, algunos cables, principalmente los submarinos o subterráneos, llevan para protección una armadura o blindaje hecho generalmente de fleje de acero enrollado en espiral.*

Según los casos, los hilos y cables pueden llevar:

1º) *Un conductor único macizo o retorcido (hilos y cables sencillos).*

2º) *Dos o más conductores aislados individualmente y torcidos juntos (cables o hilos torcidos).*

3º) *Dos o más conductores aislados individualmente y encerrados en una funda común (hilos o cables múltiples).*

Por otra parte, se distinguen:

1) *Los hilos laqueados o esmaltados, generalmente muy finos, que se utilizan sobre todo para bobinados.*

2) *Los hilos oxidados anódicamente o similares.*

3) *Los hilos y cables de telecomunicaciones (incluidos los cables submarinos y los hilos y cables para transmisión de datos).*

Están generalmente constituidos por un par, un cuádruple o un núcleo de cables, normalmente recubiertos con una vaina. Un par o un cuádruple se compone de dos o cuatro hilos aislados individualmente (cada hilo está constituido por un solo conductor de cobre aislado por plástico coloreado de un espesor inferior o igual a 0.5 mm) retorcidos juntos. Un núcleo de cables se compone de un solo par o cuádruple o también de varios pares o cuádruples trenzados a la vez.

4) *Los cables aéreos, siempre que estén aislados.*

5) *Los cables para uniones permanentes a grandes distancias, a veces con gas a presión o circulación de aceite.*

6) *Los cables subterráneos blindados, apantallados para la protección contra la corrosión.*

7) *Los cables para pozos de minas, con armadura longitudinal para resistir los efectos de la tracción.*

Las trenzas se aíslan frecuentemente por medio de lacas o introduciéndolas en una funda aislante.

MGE

32/80

Calle Oriente 233 No. 178, Col. Agrícola Oriental,
Demarcación Territorial Iztacalco, C.P. 08500, Ciudad de México.
Tel. 55 57 01 47 46 ext. 1105

CIUDAD INNOVADORA
Y DE DERECHOS



GOBIERNO DE LA
CIUDAD DE MÉXICO

SECRETARÍA DE ADMINISTRACIÓN Y FINANZAS DE LA CIUDAD DE MÉXICO
Tesorería de la Ciudad de México
Coordinación Ejecutiva de Verificación de Comercio Exterior
Dirección de Procedimientos Legales



Número de orden: CVD0900002/23
Expediente: CPA0900004/23
SAF/TCDMX/CEVCE/DPL/0512/2023

En cuanto a las bandas aisladas, se utilizan sobre todo en las instalaciones importantes o en las de equipos de control y gobierno.

El hecho de que los alambres y demás conductores aislados mencionados anteriormente estén cortados en longitudes determinadas para un uso concreto, que se presenten en juegos o surtidos (éste puede ser el caso, por ejemplo, de los cables que forman el circuito de distribución de las bujías de encendido de los automóviles) o incluso con piezas de conexión (tomas de corriente, vainas, etc.) en uno de los extremos o en los dos, no afecta a la clasificación.

También están comprendidos aquí los cables de fibras ópticas constituidos por fibras enfundadas individualmente, incluso con conductores eléctricos o con piezas de conexión. Generalmente las fundas son de color diferente para permitir la identificación de las fibras en los extremos del cable. Los cables de fibras ópticas se utilizan principalmente para la telecomunicación porque su capacidad de transmisión de datos es superior a la de los conductores eléctricos."

- Clasificación arancelaria -
Nivel Subpartida

1.6 Cables.

Ubicada la mercancía en la partida 85.44, la Regla General 6, también contenida en la fracción 1, del artículo 2 de la Ley de los Impuestos Generales de Importación y de Exportación, dispone que "La clasificación de mercancías en las subpartidas de una misma partida está determinada legalmente por los textos de estas subpartidas y de las Notas de las subpartidas, así como mutatis mutandis, por las Reglas anteriores, bien entendido que sólo pueden compararse subpartidas del mismo nivel. A los efectos de esta Regla, también se aplican las Notas de Sección y de Capítulo, salvo disposición en contrario". Tomando en consideración que se trata primeramente de "cables", procede su ubicación en la subpartida de 1er nivel con texto:

8544.20 - "Cables y demás conductores eléctricos, coaxiales."

- Clasificación arancelaria -
Nivel Fracción

1.6 Cables.

Siguiendo con la determinación de la fracción arancelaria, las Reglas Complementarias 1ª y 2ª, inciso d), contenidas en la fracción II del artículo 2 del multicitado ordenamiento establecen respectivamente, que "Las Reglas Generales para la interpretación de la Tarifa de los Impuestos Generales de Importación y de Exportación son igualmente válidas para establecer dentro de cada subpartida la fracción arancelaria aplicable, excepto para la Sección XXII, en la que se clasificarán las mercancías sujetas a operaciones especiales", y que las fracciones se identificarán adicionando al código de las subpartidas un séptimo y octavo dígito, las cuales estarán ordenadas del 01 al 98, reservando para el 99 para la clasificación de la mercancía que no se cubre en las fracciones específicas. Dado lo anterior, se determina que la fracción arancelaria aplicable a los "cables" les compete la fracción arancelaria:

8544.20.99 "Los demás."

Número de Identificación Comercial
(NICO)

1.6 Cables.

Establecida la fracción arancelaria, la Regla Complementaria 10ª, contenida en la fracción II del artículo 2 de la Ley de los Impuestos Generales de Importación y de Exportación, determina que "Se establecerán números de identificación comercial en

MGFC

33/80

Calle Oriente 233 No. 178, Col. Agrícola Oriental,
Demarcación Territorial Iztacalco, C.P. 08500, Ciudad de México.
Tel. 55 57 01 47 46 ext. 1105

CIUDAD INNOVADORA
Y DE DERECHOS



GOBIERNO DE LA
CIUDAD DE MÉXICO

SECRETARÍA DE ADMINISTRACIÓN Y FINANZAS DE LA CIUDAD DE MÉXICO
Tesorería de la Ciudad de México
Coordinación Ejecutiva de Verificación de Comercio Exterior
Dirección de Procedimientos Legales



Número de orden: CVD0900002/23
Expediente: CPA0900004/23
SAF/TCDMX/CEVCE/DPL/0512/2023

las que se clasifican las mercancías en función de las fracciones arancelarias y la metodología para la creación y modificación de dichos números, y que la clasificación de las mercancías estará integrada por las fracciones arancelarias y el número de identificación comercial, el cual estará integrado por 2 dígitos, los cuales se colocan en la posición posterior de la fracción arancelaria que corresponda que se declare, y que estarán ordenados de manera progresiva iniciando del 00 al 99", por lo que el número de identificación comercial que correspondiente a los "cables" es:

8544.20.99.00 "Los demás."

-Clasificación Arancelaria -
Nivel Capítulo

2. Accesorios de videoconsolas y videojuegos
2.1 Control de videojuegos.

La Regla General 1, contenida en el artículo 2, fracción I de la Ley de los Impuestos Generales de Importación y de Exportación, dispone que, "Los títulos de las Secciones de los Capítulos o Subcapítulos sólo tienen un valor indicativo, ya que la clasificación está determinada legalmente por los textos de las partidas y de las Notas de Sección o de Capítulo y, si no son contrarias a los textos de dichas partidas y Notas, de acuerdo con las Reglas siguientes". Considerando que las mercancías a clasificar se tratan de "control de videojuegos" el Capítulo 95 "Juguetes, juegos y artículos para recreo o deporte; sus partes y accesorios" de la Tarifa de la Ley de los Impuestos Generales de Importación y de Exportación, orienta la ubicación de la mercancía de estudio en el citado capítulo.

Se cita el título del mencionado capítulo de la Tarifa de la Ley de los Impuestos Generales de Importación y de Exportación con texto:

Capítulo	95	"Juguetes, juegos y artículos para recreo o deporte; sus partes y accesorios"
----------	----	---

Con base en la Regla Complementaria 3ª de la fracción II del artículo 2 de la anteriormente citada Ley, que hace obligatoria la aplicación de las Notas Nacionales de la Tarifa Arancelaria, así como al Tercer punto del Acuerdo por el que se dan a conocer las Notas Nacionales de la Tarifa de la Ley de los Impuestos Generales de Importación y de Exportación, publicado el 26 de diciembre de 2020, en el Diario Oficial de la Federación, el cual de manera textual cita lo siguiente "...El Sistema Armonizado y sus Notas Explicativas podrán ser utilizados como una herramienta auxiliar y como documento de consulta para definir los productos comprendidos en Acuerdos Comerciales, así como para interpretación y aplicación de la TIGIE..." se cita las Consideraciones Generales del capítulo 95 de la Tarifa de la Ley de los Impuestos Generales de Importación y de Exportación:

"Este Capítulo comprende los juguetes y juegos para entretenimiento de los niños y la distracción de los adultos, los artículos y material empleados para la práctica de gimnasia, atletismo y demás deportes o para la pesca con caña, ciertos artículos de caza, así como los tíovivos y demás atracciones de feria.

Las partidas de este Capítulo comprenden también las partes y accesorios de los artículos de este Capítulo, siempre que sean reconocibles como destinados, exclusiva o principalmente a dichos juguetes y no consistan en artículos excluidos por la Nota 1 de este Capítulo.

Los artículos de este Capítulo pueden ser de cualquier materia, con excepción de las siguientes: metal precioso, chapado de metal precioso, perlas naturales o cultivadas, piedras preciosas o semipreciosas, (naturales, sintéticas o reconstituidas). Sin embargo, estos artículos pueden llevar simples guarniciones o accesorios de mínima importancia de dichas materias."

MGEF

34/80

Calle Oriente 233 No. 178, Col. Agrícola Oriental,
Demarcación Territorial Iztacalco, C.P. 08500, Ciudad de México.
Tel. 55 57 01 47 46 ext. 1105

CIUDAD INNOVADORA
Y DE DERECHOS



GOBIERNO DE LA
CIUDAD DE MÉXICO

SECRETARÍA DE ADMINISTRACIÓN Y FINANZAS DE LA CIUDAD DE MÉXICO
Tesorería de la Ciudad de México
Coordinación Ejecutiva de Verificación de Comercio Exterior
Dirección de Procedimientos Legales



Número de orden: CVD0900002/23
Expediente: CPA0900004/23
SAF/TCDMX/CEVCE/DPL/0512/2023

- Clasificación arancelaria -
Nivel Partida

2.1 Control de videojuegos.

Asociando la descripción de la mercancía en estudio "control de videojuegos", con el título de la partida 95.04 "Videoconsolas y máquinas de videojuego, juegos de sociedad, incluidos los juegos con motor o mecanismo, billares, mesas especiales para juegos de casino y juegos de bolos automáticos ("bowlings"), juegos activados con monedas, billetes de banco, tarjetas bancarias, fichas o por cualquier otro medio de pago.", esta partida comprende la mercancía objeto de este Procedimiento Administrativo en Materia Aduanera.

De la Tarifa de la Ley de los Impuestos Generales de Importación y de Exportación tenemos de forma ilustrativa:

Partida	95.04	"Videoconsolas y máquinas de videojuego, juegos de sociedad, incluidos los juegos con motor o mecanismo, billares, mesas especiales para juegos de casino y juegos de bolos automáticos ("bowlings"), juegos activados con monedas, billetes de banco, tarjetas bancarias, fichas o por cualquier otro medio de pago."
Subpartida	9504.50	- "Videoconsolas y máquinas de videojuego, excepto las de la subpartida 9504.30."
Fracción	9504.50.03	"Partes y accesorios, para las videoconsolas y máquinas de videojuegos."
NICO	9504.50.03.00	"Partes y accesorios, para las videoconsolas y máquinas de videojuegos."

Con base en la Regla Complementaria 3ª de la fracción II del artículo 2 de la anteriormente citada Ley, que hace obligatoria la aplicación de las Notas Nacionales de la Tarifa Arancelaria, así como al Tercer punto del Acuerdo por el que se dan a conocer las Notas Nacionales de la Tarifa de la Ley de los Impuestos Generales de Importación y de Exportación, publicado el 02 de diciembre de 2022, en el Diario Oficial de la Federación, el cual de manera textual cita lo siguiente "...El Sistema Armonizado y sus Notas Explicativas podrán ser utilizados como una herramienta auxiliar y como documento de consulta para definir los productos comprendidos en Acuerdos Comerciales, así como para interpretación y aplicación de la TIGIE..." se cita las Notas Explicativas del capítulo 95.04, aplicable a la mercancía en cuestión:

"Entre los artículos comprendidos en esta partida, se puede citar:

- 1) Los billares-muebles y las mesas de billar de cualquier tipo y sus accesorios: tacos, bolas, tizas de billar, contadores de puntos de bolas o de cursor, etc., con exclusión de los totalizadores de puntos de rodillos y similares (partida 90.29) y de los contadores con mecanismos de relojería, que indican, el tiempo de juego, o directamente, el importe que se ha de pagar en función de ese tiempo (partida 91.06) y de los portatacos de billar (partida 94.03 o según la materia constitutiva).
- 2) Los videojuegos (utilizados con un receptor de televisión o con pantalla incorporada) y los demás juegos de azar o de destreza con visualizador electrónico.
- 3) Las mesas de juego especialmente construidas para este uso, por ejemplo, las mesas que representan un tablero de damas, etc.

MGFC

35/80

Calle Oriente 233 No. 178, Col. Agrícola Oriental,
Demarcación Territorial Iztacalco, C.P. 08500, Ciudad de México.
Tel. 55 57 01 47 46 ext. 1105

CIUDAD INNOVADORA
Y DE DERECHOS



GOBIERNO DE LA
CIUDAD DE MÉXICO

SECRETARÍA DE ADMINISTRACIÓN Y FINANZAS DE LA CIUDAD DE MÉXICO
Tesorería de la Ciudad de México
Coordinación Ejecutiva de Verificación de Comercio Exterior
Dirección de Procedimientos Legales



Número de orden: CVD0900002/23
Expediente: CPA0900004/23
SAF/TCDMX/CEVCE/DPL/0512/2023

- 4) Las mesas especiales para juegos de casino o de salón (ruleta, caballitos u otros juegos); los rastrillos para crupiers, las calzas de las patas de las mesas de juego, etc.
- 5) Los futbolines y similares.
- 6) Los juegos utilizados generalmente en salas de juego, cafés y ferias, que funcionan introduciendo una moneda, un billete de banco, una ficha o demás artículos similares (por ejemplo, tarjetas de crédito), que se basan en el azar o la destreza del jugador, tales como: máquinas tragamonedas, billares eléctricos o juegos de tiro al blanco eléctricos.
- 7) Los juegos de bolos automáticos, aunque tengan motor y dispositivos electromecánicos.
Para la aplicación de esta partida, están comprendidos aquí no sólo los bowlings (es decir, los juegos en los que los bolos están dispuestos en triángulo), sino también los demás juegos de bolos automáticos (por ejemplo, aquellos en que los bolos se disponen en un cuadrado).
- 8) Los demás juegos de bolos y el croquet de salón.
- 9) Los conjuntos de automóviles de carreras con sus circuitos, que presenten las características de juegos de competición.
- 10) Los juegos de dardos.
- 11) Los juegos de naipes de todas clases y dimensiones (bridge, tarot, lexicón, etc.).
- 12) Los juegos de ajedrez, damas, dominó, halma, chaquete, honchel, loto, mahjong, de la oca, ruleta, tric-trac, etc.
- 13) Los accesorios comunes a la mayoría de los juegos, tales como dados, cubiletes, fichas, marcadores de puntos, indicadores de triunfo, tapetes especiales (por ejemplo, tapetes de ruleta y similares), etc."

- Clasificación arancelaria -
Nivel Subpartida

2.1 Control de videojuegos.

Ubicada la mercancía en la partida 94.05, la Regla General 6, también contenida en la fracción I, del artículo 2 de la Ley de los Impuestos Generales de Importación y de Exportación, dispone que "La clasificación de mercancías en las subpartidas de una misma partida está determinada legalmente por los textos de estas subpartidas y de las Notas de las subpartidas, así como mutatis mutandis, por las Reglas anteriores, bien entendido que sólo pueden compararse subpartidas del mismo nivel. A los efectos de esta Regla, también se aplican las Notas de Sección y de Capítulo, salvo disposición en contrario". Tomando en consideración que se trata primeramente de "control de videojuegos", procede su ubicación en la subpartida de 1er nivel con texto:

9504.50 - "Videoconsolas y máquinas de videojuego, excepto las de la subpartida 9504.30."

- Clasificación arancelaria -
Nivel Fracción

2.1 Control de videojuegos.

Siguiendo con la determinación de la fracción arancelaria, las Reglas Complementarias 1ª y 2ª, inciso d), contenidas en la fracción II del artículo 2 del multicitado ordenamiento establecen respectivamente, que "Las Reglas Generales para la interpretación de la Tarifa de los Impuestos Generales de Importación y de Exportación son igualmente válidas para establecer dentro de cada subpartida la fracción arancelaria aplicable, excepto para la Sección XXII, en la que se clasificarán las mercancías sujetas a operaciones especiales", y que las fracciones se identificarán adicionando al código de las subpartidas un séptimo y octavo dígito, las cuales estarán ordenadas del 01 al 98, reservando para el 99 para la clasificación de la mercancía que no se cubre en las fracciones específicas. Dado lo anterior, se determina que la fracción arancelaria aplicable a los "control de videojuegos y lentes de realidad virtual" les compete la fracción arancelaria:

MGE

36/80

Calle Oriente 233 No. 178, Col. Agrícola Oriental,
Demarcación Territorial Iztacalco, C.P. 08500, Ciudad de México.
Tel. 55 57 01 47 46 ext. 1105

CIUDAD INNOVADORA
Y DE DERECHOS



GOBIERNO DE LA
CIUDAD DE MÉXICO

SECRETARÍA DE ADMINISTRACIÓN Y FINANZAS DE LA CIUDAD DE MÉXICO
Tesorería de la Ciudad de México
Coordinación Ejecutiva de Verificación de Comercio Exterior
Dirección de Procedimientos Legales



Número de orden: CVD0900002/23
Expediente: CPA0900004/23
SAF/TCDMX/CEVCE/DPL/0512/2023

9504.50.03 "Partes y accesorios, para las videoconsolas y máquinas de videojuegos."

Número de Identificación Comercial
(NICO)

2.1 Control de videojuegos.

Establecida la fracción arancelaria, la Regla Complementaria 10°, contenida en la fracción II del artículo 2 de la Ley de los Impuestos Generales de Importación y de Exportación, determina que "Se establecerán números de identificación comercial en las que se clasifican las mercancías en función de las fracciones arancelarias y la metodología para la creación y modificación de dichos números, y que la clasificación de las mercancías estará integrada por las fracciones arancelarias y el número de identificación comercial, el cual estará integrado por 2 dígitos, los cuales se colocan en la posición posterior de la fracción arancelaria que corresponda que se declare, y que estarán ordenados de manera progresiva iniciando del 00 al 99", por lo que el número de identificación comercial que correspondiente a las "control de videojuegos" es:

9504.50.03.00 "Partes y accesorios, para las videoconsolas y máquinas de videojuegos."

Base Gravable del Impuesto General de Importación.

1. Determinación de la Base Gravable del Impuesto General de Importación conforme al Valor de transacción de mercancías importadas, previsto en el artículo 64 de la Ley Aduanera vigente.

La Subdirección del Recinto Fiscal, requirió a la Dirección de Procedimientos Legales, mediante oficio número SAF/TCDMX/CEVCE/SRF/054/2023, con fecha 10 de febrero de 2023, "...que en caso de que el contribuyente haya presentado documentación, la misma sea remitida a esta Subdirección del Recinto Fiscal...", en ese sentido, la Dirección de Procedimientos Legales, remitió oficio número SAF/TCDMX/CEVCE/DPL/097/2023 con fecha 14 de febrero de 2023, informando que dentro de las constancias que integran el expediente citado no se encuentra anexa documental alguna presentada por el C. Propietario, poseedor y/o tenedor de las mercancías, con las que se pueda desvirtuar las irregularidades que dieron lugar al embargo de las mercancías de origen y procedencia extranjera.

Derivado de lo anterior, la ausencia de documentación comprobatoria de venta para la exportación a territorio nacional de la mercancía objeto de valoración, por compra efectuada por el importador, como condición ineludible para considerar el precio pagado, según se desprende de lo dispuesto en el tercer párrafo del artículo 64 de la Ley Aduanera, así como la ausencia de datos objetivos y cuantificables impide aplicar el Valor de Transacción previsto en el artículo 64 de la Ley Aduanera, por lo que se procede a descartar el método, siguiendo con el análisis de los siguientes métodos.

2. Determinación de la Base Gravable del Impuesto General de Importación con arreglo en lo previsto en la fracción I del artículo 71 de la Ley Aduanera, conforme al Valor de transacción de mercancías idénticas, en los términos señalados en el artículo 72 de la Ley Aduanera vigente.

Por lo que toca a este método de valor de transacción de mercancías idénticas, conforme lo dispone el segundo párrafo del artículo 72 de la Ley Aduanera, se hace necesario, para tener en cuenta cualquier diferencia en el nivel y la cantidad entre las transacciones objeto de comparación, hacer dichos ajustes sobre la base de datos comprobados que demuestren que son razonables y exactos, procedimiento que no es posible llevar a cabo, en virtud de no contar con antecedentes comprobados sobre mercancías idénticas, en términos del quinto párrafo del artículo 72 de la Ley Aduanera, que hayan sido importadas conforme al valor de transacción, y que cubran los requerimientos antes citados, con fundamento en lo dispuesto en el artículo

MGE

37/80

Calle Oriente 233 No. 178, Col. Agrícola Oriental,
Demarcación Territorial Iztacalco, C.P. 08500, Ciudad de México.
Tel. 55 57 01 47 46 ext. 1105

CIUDAD INNOVADORA
Y DE DERECHOS



GOBIERNO DE LA
CIUDAD DE MÉXICO

SECRETARÍA DE ADMINISTRACIÓN Y FINANZAS DE LA CIUDAD DE MÉXICO
Tesorería de la Ciudad de México
Coordinación Ejecutiva de Verificación de Comercio Exterior
Dirección de Procedimientos Legales



Número de orden: CVD0900002/23
Expediente: CPA0900004/23
SAF/TCDMX/CEVCE/DPL/0512/2023

129 del Reglamento de la Ley Aduanera, al no existir información suficiente para determinar los ajustes respectivos y tomar en cuenta las diferencias correspondientes a nivel comercial o a la cantidad, el Valor en Aduana no puede ser determinado con base en el valor de transacción de mercancías idénticas, por lo que se procede, en términos del artículo 71 de la Ley Aduanera, a estudiar la aplicabilidad del método de Valor de Transacción de Mercancías Similares, referido en la fracción II del citado artículo 71, conforme a su regulación contenida en el artículo 73 de la Ley Aduanera.

3. Determinación de la Base Gravable del Impuesto General de Importación con arreglo en lo previsto en la fracción II del artículo 71 de la Ley Aduanera, conforme al Valor de transacción de mercancías similares, en los términos señalados en el artículo 73 de la Ley Aduanera vigente.

En igual forma, por lo que toca a este método de valor de transacción de mercancías similares, conforme lo dispone el segundo párrafo del artículo 73 de la Ley Aduanera, es necesario, para ajustar cualquier diferencia en el nivel y la cantidad entre las transacciones objeto de comparación, hacer dichos ajustes sobre la base de datos comprobados que demuestren que son razonables y exactos, procedimiento que no es posible llevar a cabo, en virtud de no contar con antecedentes comprobados sobre mercancías similares, en términos del quinto párrafo del artículo 73 de la Ley Aduanera, que hayan sido importadas conforme al valor de transacción, y que cubran los requerimientos antes referidos, con arreglo a lo dispuesto en el artículo 129 del Reglamento de la Ley Aduanera, al no existir información suficiente para determinar los ajustes respectivos y tomar en cuenta las diferencias correspondientes a nivel comercial o a la cantidad, el Valor en Aduana no puede ser determinado con base en el valor de transacción de mercancías similares, por lo que se procede, en términos del artículo 71 de la Ley Aduanera, a estudiar la aplicabilidad del método de Valor de Precio Unitario de Venta, referido en la fracción III del citado 71, conforme a su regulación contenida en el artículo 74 de la Ley Aduanera.

4. Determinación de la Base Gravable del Impuesto General de Importación con arreglo en lo previsto en la fracción III del artículo 71 de la Ley Aduanera, conforme al Valor precio Unitario de Venta, en los términos señalados en el artículo 74 de la Ley Aduanera vigente.

Atendiendo a la hipótesis normativa prevista en la fracción I del artículo 74 de la Ley Aduanera, que refiere a la determinación de la Base Gravable del Impuesto General de Importación mediante la aplicación o del método de precio unitario de venta de mercancías que son vendidas en el mismo estado en que fueron importadas, ya se trate de las mercancías objeto de valoración o bien sean idénticas o similares, estimadas como tales en términos de lo dispuesto en el quinto párrafo del artículo 72 de la Ley Aduanera, para idénticas, o bien en los términos del quinto párrafo del artículo 73, del mismo ordenamiento legal respecto a similares, el no contar con datos objetivos y cuantificables que permitan efectuar las deducciones previstas en el artículo 75 de la misma Ley según remite el propio artículo 74 en cita, hace que el valor en aduana de la mercancía en mérito, no pueda ser determinado de conformidad con el método de precio unitario de venta, por lo que, conforme a lo establecido en el primer párrafo del artículo 71 de la Ley Aduanera, se procede a analizar la aplicación del siguiente método denominado valor reconstruido de las mercancías importadas conforme a lo establecido en el artículo 77 de la Ley Aduanera, en términos de la fracción IV del referido artículo 71.

5. Determinación de la Base Gravable del Impuesto General de Importación con arreglo en lo previsto en la fracción IV del artículo 71 de la Ley Aduanera, conforme al Valor reconstruido de las mercancías, en los términos señalados en el artículo 77 de la Ley Aduanera vigente

Atendiendo a lo dispuesto en la fracción I del artículo 77 de la Ley Aduanera, con relación al primer párrafo del mismo precepto, para los efectos de la legal aplicación de este método de valor reconstruido de las mercancías, se deberán sumar los elementos relacionados con "el costo o valor de los materiales y de la fabricación u otras operaciones efectuadas para producir las mercancías importadas, determinado con base en la contabilidad comercial del productor". Es el caso que, por lo que este método resulta inaplicable, pues no es posible acceder a esa información en virtud de tratarse de un productor domiciliado en el



GOBIERNO DE LA
CIUDAD DE MÉXICO

SECRETARÍA DE ADMINISTRACIÓN Y FINANZAS DE LA CIUDAD DE MÉXICO
Tesorería de la Ciudad de México
Coordinación Ejecutiva de Verificación de Comercio Exterior
Dirección de Procedimientos Legales



Número de orden: CVD0900002/23
Expediente: CPA0900004/23
SAF/TCDMX/CEVCE/DPL/0512/2023

extranjero, en tal virtud, con arreglo a lo dispuesto en el artículo 71 de la Ley Aduanera, en virtud de la aplicación de los métodos ahí referidos en orden sucesivo y por exclusión, toda vez que el método del Valor Reconstruido de las mercancías ha quedado excluido, se procede a la determinación de la base gravable del Impuesto General de Importación mediante el método de Valor establecido en el artículo 78 de la Ley Aduanera, según refiere la fracción V del artículo 71 de la misma Ley.

6. Determinación de la Base Gravable del Impuesto General de Importación con arreglo a lo previsto en la fracción V del artículo 71 de la Ley Aduanera, conforme al método establecido en el artículo 78 de la Ley Aduanera vigente.

Con arreglo a lo previsto en el primer párrafo del artículo 78 de la Ley Aduanera, en virtud de que la Base Gravable del Impuesto General de Importación no puede determinarse con arreglo a los métodos a que se refieren los artículos 64 y 71, fracciones I, II, III y IV de la misma Ley, se procederá a la determinación de la base gravable aplicando los métodos señalados en esos artículos, en orden sucesivo y por exclusión, con mayor flexibilidad, conforme a criterios razonables y compatibles con los principios y disposiciones legales, sobre la base de los datos disponibles en territorio nacional.

En este orden, se procede al análisis metodológico del Valor de Transacción, previsto en el referido artículo 64 de la Ley Aduanera, en los términos citados según lo dispuesto en el referido artículo 78.

7. A efecto de determinar la Base Gravable del Impuesto General de Importación, conforme al método de Valor de Transacción establecido en el artículo 64 de la Ley Aduanera, con arreglo a lo previsto en el artículo 78 de la Ley Aduanera vigente.

Como fue expuesto en el numeral 1, la ausencia de documentación comprobatoria de venta para la exportación a territorio nacional de la mercancía objeto de valoración, por compra efectuada por el importador, como condición ineludible para considerar el precio pagado, según se desprende de lo dispuesto en el tercer párrafo del artículo 64 de la Ley Aduanera, así como la ausencia de datos objetivos y cuantificables respecto de los cargos que deban sumarse al precio pagado establecidos en el artículo 65 de la Ley Aduanera, con fundamento en lo dispuesto en el artículo 113 del Reglamento de la Ley Aduanera, no puede determinarse la base gravable del Impuesto General de Importación, conforme al método del valor de transacción, por lo que la ausencia de datos objetivos y cuantificables relacionados con la venta para exportación a territorio nacional de la mercancía en mérito impide, de cualquier forma razonable, considerar como aplicable el Valor de Transacción previsto en el artículo 64 de la Ley Aduanera, ni aún en términos de lo establecido en el artículo 78 de la misma Ley, por lo que se procede, con arreglo a lo previsto en el mismo artículo 78, a analizar la aplicación del método de Valor de Transacción de Mercancías Idénticas, regulado en el artículo 72 de la Ley Aduanera, aplicado conforme a lo dispuesto en el artículo 78 de la misma Ley.

8. Determinación de la Base Gravable del Impuesto General de Importación, conforme al método de Valor de Transacción de mercancías idénticas, establecido en el artículo 72 de la Ley Aduanera, con arreglo a lo previsto en el artículo 78 de la Ley Aduanera vigente.

Atendiendo a los requisitos de identidad de las mercancías establecidos en el quinto párrafo del artículo 72 de la Ley Aduanera, es de observarse que, si para que una mercancía pueda considerarse como idéntica, ésta, además de haber sido producida en el mismo país que la de objeto de valoración, debe ser igual en todo "incluidas sus características físicas, calidad, marca y prestigio comercial", es el caso que, el no contar con información suficiente que permita efectuar, conforme a criterios flexibles los ajustes a que refiere el segundo párrafo del artículo 72 en referencia, con fundamento en lo dispuesto en el artículo 129 del Reglamento de la Ley Aduanera, no es posible determinar la Base Gravable del Impuesto General de Importación de la mercancía en mérito conforme al método de valor de transacción de mercancías idénticas, según lo dispuesto en el artículo 72 de la Ley Aduanera, aplicado en términos del artículo 78 de la misma Ley, por lo que se procede al análisis de la determinación de esa base gravable conforme al Valor de Transacción de mercancías similares regulado en el artículo 73 de la Ley Aduanera, aplicado en términos del artículo 78 del mismo ordenamiento legal Aduanero.

MGEE

39/80

Calle Oriente 233 No. 178, Col. Agrícola Oriental,
Demarcación Territorial Iztacalco, C.P. 08500, Ciudad de México.
Tel. 55 57 01 47 46 ext. 1105

CIUDAD INNOVADORA
Y DE DERECHOS



GOBIERNO DE LA
CIUDAD DE MÉXICO

SECRETARÍA DE ADMINISTRACIÓN Y FINANZAS DE LA CIUDAD DE MÉXICO
Tesorería de la Ciudad de México
Coordinación Ejecutiva de Verificación de Comercio Exterior
Dirección de Procedimientos Legales



Número de orden: CVD0900002/23
Expediente: CPA0900004/23
SAF/TCDMX/CEVCE/DPL/0512/2023

9. Determinación de la Base Gravable del Impuesto General de Importación, conforme al método de Valor de Transacción de mercancías similares, establecido en el artículo 73 de la Ley Aduanera, con arreglo a lo previsto en el artículo 78 de la Ley Aduanera vigente.

Con base en la flexibilidad que respecto a los requisitos de similitud previstos en el artículo 73 de la Ley Aduanera, que posibilita la aplicación del método de Valor de Transacción de Mercancías similares en términos del artículo 78 de la misma Ley, y considerando que este artículo establece el requisito de que los datos que se empleen para la determinación de la base gravable del Impuesto General de Importación, sean disponibles en territorio nacional, se asume lo siguiente: es compatible con los principios y disposiciones legales, así como razonable, según refiere el artículo 78 de la Ley Aduanera, considerar que, conforme a lo dispuesto en el quinto párrafo del artículo 73 de la Ley Aduanera, el requisito esencial de similitud entre mercancías es la semejanza en características y composición que les permita cumplir las mismas funciones y ser, sobre todo, "comercialmente intercambiables", no obstante, sin embargo, el no contar con información proveniente de la determinación de un valor de transacción al que pudieran hacerse los ajustes correspondientes, con arreglo a lo dispuesto en el artículo 129 del Reglamento de la Ley Aduanera, este método de Valor de Transacción de mercancías similares, regulado en el artículo 73 de la Ley Aduanera, no puede ser aplicado ni aún en los términos establecidos en el artículo 78 de la misma Ley, por lo que se procede al análisis de la determinación de la base gravable del Impuesto General de Importación conforme al método de precio unitario de venta, referido en la fracción III del artículo 71 de la Ley Aduanera, aplicado con arreglo a lo establecido en el artículo 78 de la misma Ley.

10.- Determinación de la Base Gravable del Impuesto General de Importación, conforme al método de Valor precio Unitario de Venta, establecido en el artículo 74 de la Ley Aduanera, con arreglo a lo previsto en el artículo 78 de la Ley Aduanera vigente.

Atendiendo a todos los anteriores métodos señalados, se deduce que el método a aplicar para la determinación de la Base Gravable del Impuesto General de Importación, es conforme al método de Valor de precio unitario de venta, establecido en el artículo 74 de la Ley Aduanera, con arreglo a lo previsto en el artículo 78 de la Ley Aduanera vigente, en ese sentido, el valor deberá ser el precio al que las mercancías similares se vendan en la fecha en que la Autoridad realizó el embargo precautorio de la mercancía o en "un momento aproximado", es decir, en un período no mayor a noventa días anteriores o posteriores, como lo señalan los artículos 56 y 76 de la Ley invocada, en virtud de ser consistente con los principios legales, atendiendo a lo previsto en el "Acuerdo Relativo a la aplicación del artículo VII del Acuerdo General sobre Aranceles Aduaneros y Comercio" de 1994 (GATT), publicado en el Diario Oficial de la Federación de fecha 30 de diciembre de 1994, mismo en el que fue publicado el decreto de promulgación de acta final de la Ronda de Uruguay, por la que se establece la Organización Mundial de Comercio (OMC), y que, para efectos de la práctica administrativa, constituye una fuente formal de derecho aduanero en materia de valoración Aduanera, en concordancia con la prohibición prevista en el artículo 7, párrafo 2, inciso c) del citado Acuerdo de emplear, entre otros conceptos, el precio de mercancías en mercado nacional del país exportador, resulta consistente con ese principio, y para que se cumpla con el requisito esencial para la aplicación de este método de Valor de Precio Unitario de Venta, previsto y regulado en el artículo 74 de la Ley Aduanera, que el precio a que se vendan después de la importación, sea precisamente el precio de mercancías en el mercado nacional del país importador en el que se emplee, por lo que, en una aplicación flexible, conforme a criterios razonables y compatibles con los principios y disposiciones legales, sobre la base de datos disponibles en territorio nacional, según precisa el artículo 78 de la Ley Aduanera el valor se determinó efectuando una investigación de mercado en territorio nacional.

Derivado de lo anterior, el valor deberá ser el precio al que mercancías similares se vendan en la fecha en que la Autoridad realizó el embargo precautorio de la mercancía o en "un momento aproximado", es decir, en un período no mayor a noventa días anteriores o posteriores, como lo señalan los artículos 56 y 76 de la Ley invocada. Por lo que en todos los casos se consideraron los precios a los que se comercializan en el mercado mercancías similares, por lo cual se realizó una investigación el día 07 de febrero 2023, en las tiendas en línea, atendiendo a que son mercancías que se venden en territorio nacional, cumpliendo con el periodo establecido expuesto anteriormente, así como por tratarse de tiendas a las que se

MGEG

40/80

Calle Oriente 233 No. 178, Col. Agrícola Oriental,
Demarcación Territorial Iztacalco, C.P. 08500, Ciudad de México.
Tel. 55 57 01 47 46 ext. 1105

CIUDAD INNOVADORA
Y DE DERECHOS



GOBIERNO DE LA
CIUDAD DE MÉXICO

SECRETARÍA DE ADMINISTRACIÓN Y FINANZAS DE LA CIUDAD DE MÉXICO
Tesorería de la Ciudad de México
Coordinación Ejecutiva de Verificación de Comercio Exterior
Dirección de Procedimientos Legales



Número de orden: CVD0900002/23
Expediente: CPA0900004/23
SAF/TCDMX/CEVCE/DPL/0512/2023

recurren con mayor frecuencia, tomando en cuenta que las tiendas en línea donde se comercializan las mercancías venden el mayor número de unidades, esto es, el precio unitario que se tomó en consideración, es el de la mercancía comercialmente intercambiable a mayor número de unidades con el público en general dentro del territorio nacional, considerando la utilidad y la funcionalidad para el que fueron hechas las mercancías; ahora bien el método que es utilizado es el señalado en el artículo 78 de la Ley Aduanera, siendo considerable para este método el mayor número de unidades al que se venden en territorio nacional, en el mismo estado en que son importadas, por ser un método más flexible y no un método estricto.

Es importante tener en consideración las siguientes tesis:

"DETERMINACIÓN DEL VALOR EN ADUANA DE LA MERCANCÍA MATERIA DE UN PROCEDIMIENTO ADMINISTRATIVO. REQUISITOS QUE DEBE SATISFACER LA RESOLUCIÓN RELATIVA EMITIDA CON BASE EN INFORMACIÓN OBTENIDA DE UNA CONSULTA A INTERNET, A EFECTO DE RESPETAR EL DERECHO A LA SEGURIDAD JURÍDICA DEL PARTICULAR.

La información generada o comunicada por medio del sistema mundial de disseminación y obtención de datos denominado "Internet", constituye un adelanto tecnológico que cada día forma parte de la práctica jurídica y es aceptado acudir a ese medio para obtener información y fundamentar una resolución, por lo que los datos consultados vía "Internet" pueden utilizarse por la autoridad aduanera para determinar el valor en aduana de la mercancía materia de un procedimiento administrativo; sin embargo, como dicha información no es permanente ni estática, sino efímera y cambiante, lo que inclusive imposibilita su ulterior consulta, a efecto de respetar el derecho a la seguridad jurídica del particular y no dejarlo en estado de indefensión, si la autoridad mencionada decide realizar una consulta de información contenida en "Internet" y seleccionar la comprendida en una página web para los efectos señalados, debe indicar la dirección electrónica de donde la obtuvo y la fecha en que llevó a cabo la consulta respectiva, además de imprimir y certificar el contenido de aquella para demostrar que, al menos en la fecha en que afirma que hizo la consulta, existían en "Internet" los elementos que le sirvieron de base para valorar la mercancía materia del procedimiento administrativo.

SEGUNDO TRIBUNAL COLEGIADO EN MATERIAS PENAL Y ADMINISTRATIVA DEL DÉCIMO SÉPTIMO CIRCUITO.

Amparo directo 421/2015. Juan Manuel Delgado Cardoza. 14 de abril de 2016. Unanimidad de votos. Ponente: José Octavio Rodarte Ibarra. Secretaria: Diana Elizabeth Gutiérrez Espinoza."

"SEGUNDO TRIBUNAL COLEGIADO EN MATERIAS PENAL Y ADMINISTRATIVA DEL DÉCIMO SÉPTIMO CIRCUITO.

Amparo directo 421/2015. Juan Manuel Delgado Cardoza. 14 de abril de 2016. Unanimidad de votos. Ponente: José Octavio Rodarte Ibarra. Secretaria: Diana Elizabeth Gutiérrez Espinoza."

Suprema Corte de Justicia de la Nación Registro digital: 186243 Instancia: Tribunales Colegiados de Circuito Novena Época Materias(s): Civil Tesis: V.3o.10 C Fuente: Semanario Judicial de la Federación y su Gaceta. Tomo XVI, Agosto de 2002, página 1306 Tipo: Aislada INFORMACIÓN

MGEG

41/80

Calle Oriente 233 No. 178, Col. Agrícola Oriental,
Demarcación Territorial Iztacalco, C.P. 08500, Ciudad de México.
Tel. 55 57 01 47 46 ext. 1105

CIUDAD INNOVADORA
Y DE DERECHOS



GOBIERNO DE LA
CIUDAD DE MÉXICO

SECRETARÍA DE ADMINISTRACIÓN Y FINANZAS DE LA CIUDAD DE MÉXICO
Tesorería de la Ciudad de México
Coordinación Ejecutiva de Verificación de Comercio Exterior
Dirección de Procedimientos Legales



Número de orden: CVD0900002/23
Expediente: CPA0900004/23
SAF/TCDMX/CEVCE/DPL/0512/2023

PROVENIENTE DE INTERNET. VALOR PROBATORIO. El artículo 188 del Código Federal de Procedimientos Civiles, de aplicación supletoria a la Ley de Amparo, en términos de lo previsto en el diverso artículo 2o. de este ordenamiento legal, dispone: "Para acreditar hechos o circunstancias en relación con el negocio que se ventila, pueden las partes presentar fotografías, escritos o notas taquigráficas, y, en general, toda clase de elementos aportados por los descubrimientos de la ciencia."; asimismo, el diverso artículo 210-A, párrafo primero, de la legislación que se comenta, en lo conducente, reconoce como prueba la información generada o comunicada que conste en medios electrónicos, ópticos o en cualquiera otra tecnología; ahora bien, entre los medios de comunicación electrónicos se encuentra "internet", que constituye un sistema mundial de diseminación y obtención de información en diversos ámbitos y, dependiendo de esto último, puede determinarse el carácter oficial o extraoficial de la noticia que al efecto se recabe, y como constituye un adelanto de la ciencia, procede, en el aspecto normativo, otorgarle valor probatorio idóneo. TERCER TRIBUNAL COLEGIADO DEL QUINTO CIRCUITO. Amparo en revisión 257/2000. Bancomer, S.A., Institución de Banca Múltiple, Grupo Financiero. 26 de junio de 2001. Unanimidad de votos. Ponente: Epicteto García Báez. "

Respecto del inventario del Acta de Inicio de Procedimiento Administrativo en Materia Aduanera, que contiene el Caso Uno y Caso Dos descritas como: auriculares con micrófono, origen China, marca bose, estilo y/o modelo B01, auriculares con micrófono, origen China, marca xinnmi, estilo y/o modelo XR-3208, auriculares con micrófono, origen China, marcasamsung, skulkandy y jbl, estilo y/o modelo MJ-6699, auriculares con micrófono, origen China, marca inpodsl, estilo y/o modelo inpodsl12, auriculares con micrófono, origen China, marcasony, sportssound, samsung, estilo y/o modelo E10, tr 4611, usb-c edition, bocina, origen China, sin marca, estilo y/o modelo CH-M239, CH-M305, TM-8510, control para videojuego, origen China, marca XINMI algunos sin marca, estilo y/o modelo TO-1008, TO-1010, TO-1009, TO-1010, TO-1009, auricular, origen China, marca XINMI algunos sin marca, RGB light, estilo y/o modelo 950-2, 950-3, 950-5, 950-6, CXT-B39, P9, XR-3201, XR-3205, XR-3209, lampara de mano, origen China, marca XINMI, estilo y/o modelo LED-1443, apreciándose a simple vista que las mercancías objeto de valoración se tratan de mercancías nuevas y cuentan con una marca de poco reconocimiento dentro del territorio nacional, por tal motivo no cuentan con un prestigio o reconocimiento comercial, la valoración se realiza con los demás elementos que permite el artículo 73 de la Ley Aduanera, esto es, por su descripción, características y composición, de lo anteriormente expuesto se procede a realizar una investigación vía internet en la página electrónica: <https://joinet.com/>, la cual cuenta con su sucursal en la República Mexicana, mismas que se encuentran abiertas al público en general ubicada en: Sucursal Colón Calle Colón #124, Colonia Centro, Guadalajara, Jalisco, C.P. 44100, Sucursal Independencia, Calle Independencia #542, Colonia Centro, Guadalajara, Jalisco, C.P. 44100 y Sucursal López Cotilla, C. Manuel López Costilla #325, Colonia Centro, Guadalajara Jalisco, C.P. 44100, donde se encontraron: auriculares con micrófono, estado nuevo, marca ele gate, con un precio comercial de \$245.00 (Doscientos cuarenta y cinco pesos 00/100 M.N.), auriculares con micrófono, estado nuevo, marca ele gate, con un precio comercial de \$210.00 (Doscientos diez pesos 00/100 M.N.), auriculares inalámbricos, estado nuevo, marca hi, con un precio comercial de \$98.00 (Noventa y ocho pesos 00/100 M.N.), auriculares inalámbricos, estado nuevo, marca buku, con un precio comercial de \$156.00 (Ciento cincuenta y seis pesos 00/100 M.N.), auriculares con micrófono, estado nuevo, marca genérico, con un precio comercial de \$64.00 (Seenta y cuatro pesos 00/100 M.N.), bocina, estado nuevo, marca genérico, con un precio comercial de \$234.00 (Doscientos treinta y cuatro pesos 00/100 M.N.), control inalámbrico, estado nuevo, marca genérico, con un precio comercial de \$308.00 (Trescientos ocho pesos 00/100 M.N.), auricular, estado nuevo, marca ele gate, con un precio comercial de \$282.00 (Doscientos ochenta y dos pesos 00/100 M.N.), lampara de mano, estado nuevo, marca genérico, con un precio comercial de \$79.00 (Setenta y nueve pesos 00/100 M.N.), las mercancías consideradas son tomando en cuenta tiendas en línea donde se comercializan las mercancías que venden el mayor número de unidades con el público en general dentro del territorio nacional a personas que no se encuentran vinculadas con los vendedores de las mercancías al primer nivel comercial después de la importación, tomando en consideración que entre ambos productos existen las mismas características que son auriculares, micrófonos, bocina, lampara de mano, cuentan con la misma calidad ya que poseen mismas

MGE

42/80

Calle Oriente 233 No. 178, Col. Agrícola Oriental,
Demarcación Territorial Iztacalco, C.P. 08500, Ciudad de México.
Tel. 55 57 01 47 46 ext. 1105

CIUDAD INNOVADORA
Y DE DERECHOS



GOBIERNO DE LA
CIUDAD DE MÉXICO

SECRETARÍA DE ADMINISTRACIÓN Y FINANZAS DE LA CIUDAD DE MÉXICO
Tesorería de la Ciudad de México
Coordinación Ejecutiva de Verificación de Comercio Exterior
Dirección de Procedimientos Legales



Número de orden: CVD0900002/23
Expediente: CPA0900004/23
SAF/TCDMX/CEVCE/DPL/0512/2023

especificaciones y características, cuentan con el mismo prestigio comercial debido a que se adquieren con una aceptación en el mercado para ser adquiridas, asimismo cuentan con una marca comercial lo cual permite que sean distinguidos y tengan fácil aceptación en el mercado, por lo que tienen la misma utilidad y/o función para el que fueron diseñados, que aunque no sean iguales en todo, posean características y composición semejantes, lo que les permite cumplir las mismas funciones y ser comercialmente intercambiables en territorio nacional. Cabe mencionar como resultado de la investigación al no encontrarse algunas de las marcas que ostentan las mercancías en el inventario, se tomó de referencia una marca con calidad y prestigio comercial similar. Dichos precios servirán de referencia para determinar el valor en aduana de las mercancías ajustando de manera razonable, el precio, es decir, restando los costos por concepto de transporte, seguros, utilidades y gastos conexos, tales como manejo, carga y descarga en que incurra con motivo del transporte de las mercancías conforme a lo establecido en el artículo 75 fracción II de la Ley Aduanera, tomando un descuento del 25% por dichos conceptos al valor total de la mercancía. Derivado de lo anterior se precisa la siguiente liga e imagen que hace constar la existencia del domicilio donde se encuentran ubicados, así como la comparación respectiva realizada en la inspección física, con la comparada en tiendas virtuales, de igual manera se visualiza el valor que se obtuvo y la fecha y hora en que se realizó dicha consulta.

<https://buytiti.com/>

Linterna táctica de luz led recargable

joinet.com/producto/linterna-tactica-de-luz-led-recargable-de-mano-01-1905/

UBICACIÓN:

Sucursal Colón
Calle Colón #124, Colonia Centro,
Guadalajara, Jalisco C.P. 44100 | Visítanos
🕒 Lunes - Sábado 10:30 am - 7:30 pm
🕒 Domingo 10:00 am - 6:30 pm

Sucursal Independencia
Calle Independencia #542, Colonia Centro,
Guadalajara, Jalisco C.P. 44100 | Visítanos
🕒 Lunes - Sábado 10:30 am - 7:30 pm
🕒 Domingo 10:00 am - 6:30 pm

Sucursal López Cotilla
C. Manuel López Cotilla #325, Colonia Centro,
Guadalajara, Jalisco C.P. 44100 | Visítanos
🕒 Lunes - Sábado 10:00 am - 7:00 pm

ATENCIÓN AL CLIENTE:
Mi cuenta
Lista de deseos
Facturación en línea
Cuentas bancarias

LEGALES:
Garantías y devoluciones
Política de privacidad
Términos y condiciones
Políticas de envío

NOSOTROS:
Quiénes somos
Encuétranos

INFORMACIÓN:
Bolsa de Trabajo
Proveedores
Boletines

CONTACTO:
Fernando Segura, Tel: (33)3325-0007
ventas2@joinet.com
Alojando Tovar, Tel: (33)2184-8512
ventas4@joinet.com
Mora Rodríguez, Tel: (33)4025-0230
ventas3@joinet.com
Karla Domíán, Tel: (33)3060-1396
ventas@joinet.com
Atención a clientes
(33)3113-1070 (Con 5 líneas)
Soporte Técnico
(33)3060-1389

Joinet.com, Elegite Gdl S.A. de C.V. © 2022 NortonLifeLock

43/80

MGEG

Calle Oriente 233 No. 178, Col. Agrícola Oriental,
Demarcación Territorial Iztacalco, C.P. 08500, Ciudad de México.
Tel. 55 57 01 47 46 ext. 1105

CIUDAD INNOVADORA
Y DE DERECHOS



GOBIERNO DE LA
CIUDAD DE MÉXICO

SECRETARÍA DE ADMINISTRACIÓN Y FINANZAS DE LA CIUDAD DE MÉXICO
Tesorería de la Ciudad de México
Coordinación Ejecutiva de Verificación de Comercio Exterior
Dirección de Procedimientos Legales



Número de orden: CVD0900002/23
Expediente: CPA0900004/23
SAF/TCDMX/CEVCE/DPL/0512/2023

<https://joinet.com/product/audifonos-bluetooth-d10-recargable-manos-libres-prueba-agua-earbtd10/>
Mercancía ubicada en el Recinto Fiscal. Mercancía con la que se realizó la comparación.

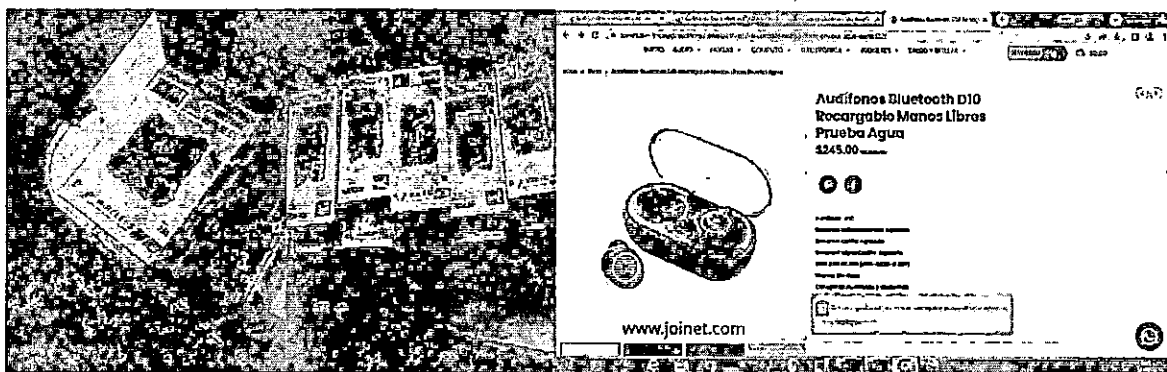

<https://joinet.com/product/audifonos-earbt42/>
Mercancía ubicada en el Recinto Fiscal. Mercancía con la que se realizó la comparación.

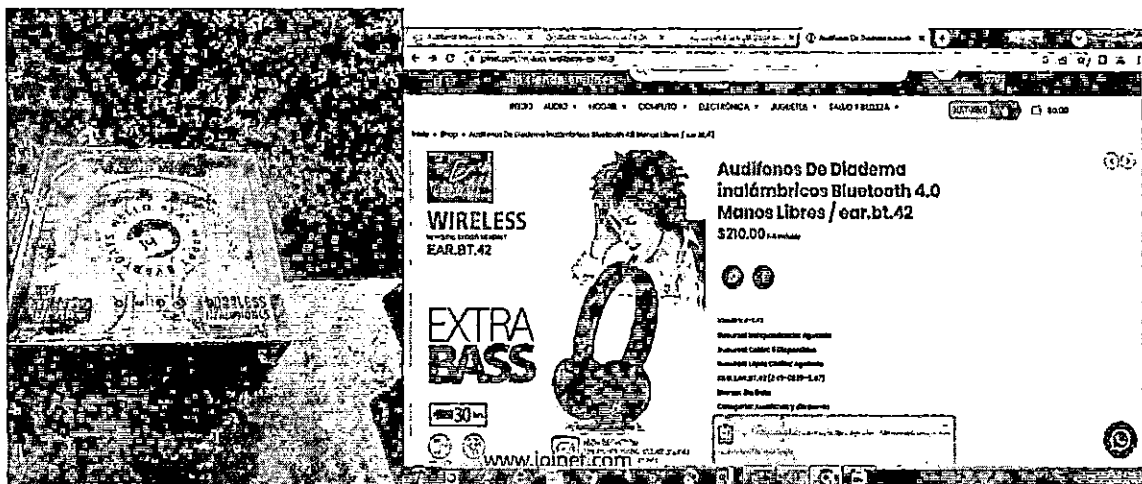

MGE

44/80

Calle Oriente 233 No. 178, Col. Agrícola Oriental,
Demarcación Territorial Iztacalco, C.P. 08500, Ciudad de México.
Tel. 55 57 01 47 46 ext. 1105

CIUDAD INNOVADORA
Y DE DERECHOS



GOBIERNO DE LA
CIUDAD DE MÉXICO

SECRETARÍA DE ADMINISTRACIÓN Y FINANZAS DE LA CIUDAD DE MÉXICO
Tesorería de la Ciudad de México
Coordinación Ejecutiva de Verificación de Comercio Exterior
Dirección de Procedimientos Legales



Número de orden: CVD0900002/23
Expediente: CPA0900004/23
SAF/TCDMX/CEVCE/DPL/0512/2023

<https://joinet.com/product/audifonos-inalambricos-manos-libres-de-cable-tipo-deportivos-variedad-de-colores-hi-ata6/>
Mercancía ubicada en el Recinto Fiscal. Mercancía con la que se realizó la comparación.

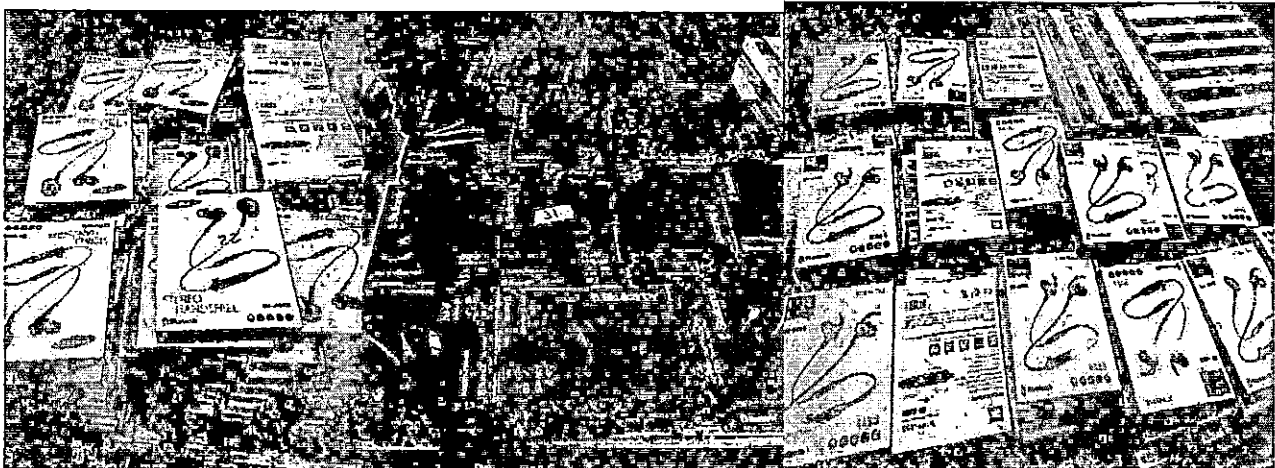

MGE6

45/80

Calle Oriente 233 No. 178, Col. Agrícola Oriental,
Demarcación Territorial Iztacalco, C.P. 08500, Ciudad de México.
Tel. 55 57 01 47 46 ext. 1105

CIUDAD INNOVADORA
Y DE DERECHOS



GOBIERNO DE LA
CIUDAD DE MÉXICO

SECRETARÍA DE ADMINISTRACIÓN Y FINANZAS DE LA CIUDAD DE MÉXICO
Tesorería de la Ciudad de México
Coordinación Ejecutiva de Verificación de Comercio Exterior
Dirección de Procedimientos Legales



Número de orden: CVD0900002/23
Expediente: CPA0900004/23
SAF/TCDMX/CEVCE/DPL/0512/2023

<https://joinet.com/product/audifonos-manos-libres-bluetooth-con-sensores-tactiles-y-estuche-de-carga-buku-n4/>
Mercancía ubicada en el Recinto Fiscal. Mercancía con la que se realizó la comparación.

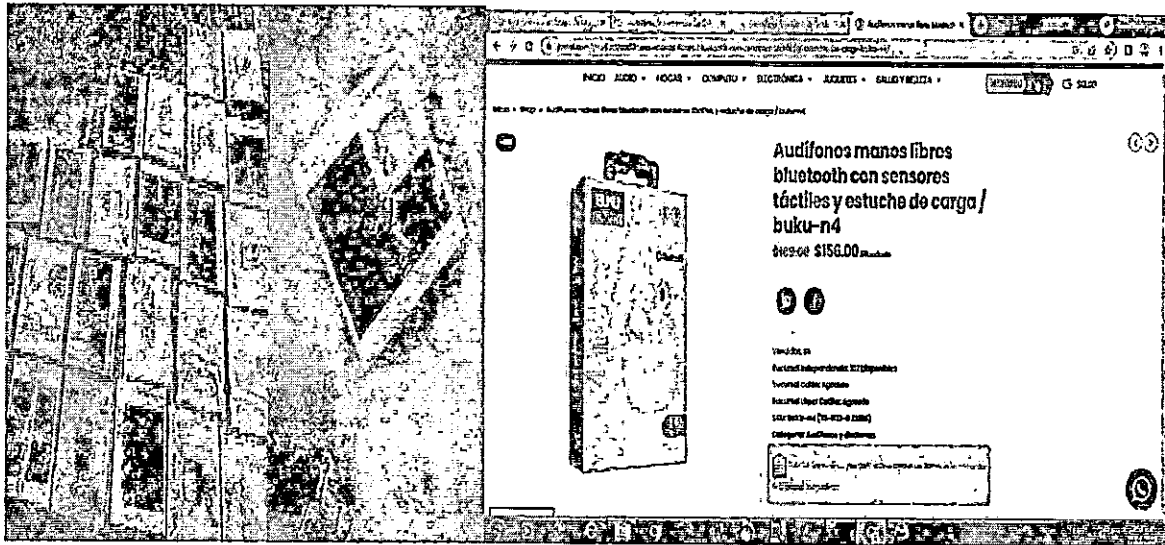

<https://joinet.com/product/audifonos-manos-libres-gamer-variedad-de-disenos-tr-1011/>
Mercancía ubicada en el Recinto Fiscal. Mercancía con la que se realizó la comparación.



MGE

46/80

Calle Oriente 233 No. 178, Col. Agrícola Oriental,
Demarcación Territorial Iztacalco, C.P. 08500, Ciudad de México.
Tel. 55 57 01 47 46 ext. 1105

CIUDAD INNOVADORA
Y DE DERECHOS



GOBIERNO DE LA
CIUDAD DE MÉXICO

SECRETARÍA DE ADMINISTRACIÓN Y FINANZAS DE LA CIUDAD DE MÉXICO
Tesorería de la Ciudad de México
Coordinación Ejecutiva de Verificación de Comercio Exterior
Dirección de Procedimientos Legales



Número de orden: CVD0900002/23
Expediente: CPA0900004/23
SAF/TCDMX/CEVCE/DPL/0512/2023

<https://joinet.com/product/bocina-en-forma-de-perro-labrador-tf-usb-aux-yx395/>
Mercancía ubicada en el Recinto Fiscal. Mercancía con la que se realizó la comparación.



<https://joinet.com/product/control-inalambrico-para-ps4/>
Mercancía ubicada en el Recinto Fiscal. Mercancía con la que se realizó la comparación.

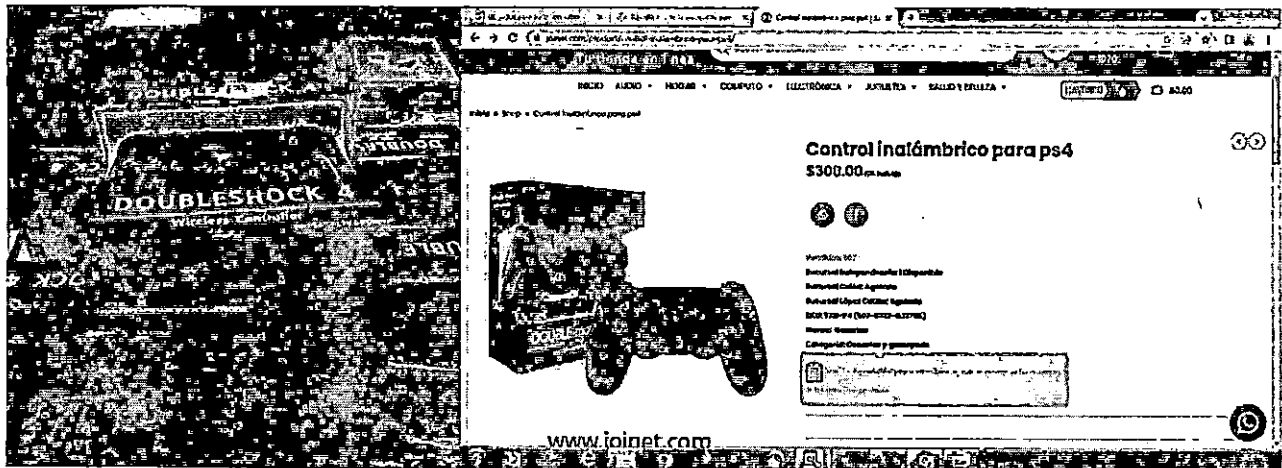

MGFC

47/80

Calle Oriente 233 No. 178, Col. Agrícola Oriental,
Demarcación Territorial Iztacalco, C.P. 08500, Ciudad de México.
Tel. 55 57 01 47 46 ext. 1105

CIUDAD INNOVADORA
Y DE DERECHOS



GOBIERNO DE LA
CIUDAD DE MÉXICO

SECRETARÍA DE ADMINISTRACIÓN Y FINANZAS DE LA CIUDAD DE MÉXICO
Tesorería de la Ciudad de México
Coordinación Ejecutiva de Verificación de Comercio Exterior
Dirección de Procedimientos Legales



Número de orden: CVD0900002/23
Expediente: CPA0900004/23
SAF/TCDMX/CEVCE/DPL/0512/2023

<https://joinet.com/product/diadema-earbt44/>

Mercancía ubicada en el Recinto Fiscal.

Mercancía con la que se realizó la comparación.

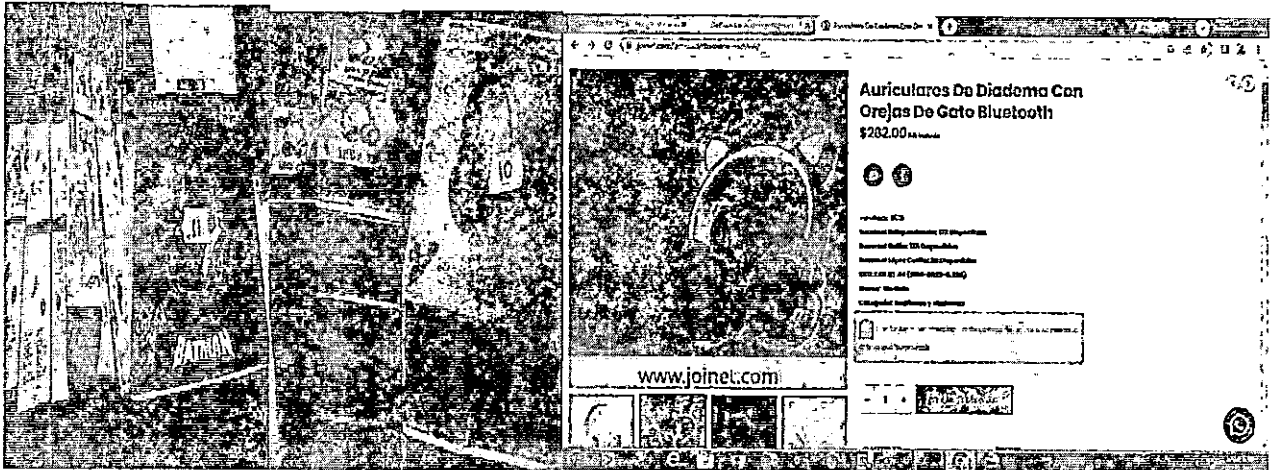

<https://joinet.com/product/interna-tactica-de-luz-led-recargable-de-mano-dt-t905/>

Mercancía ubicada en el Recinto Fiscal.

Mercancía con la que se realizó la comparación.

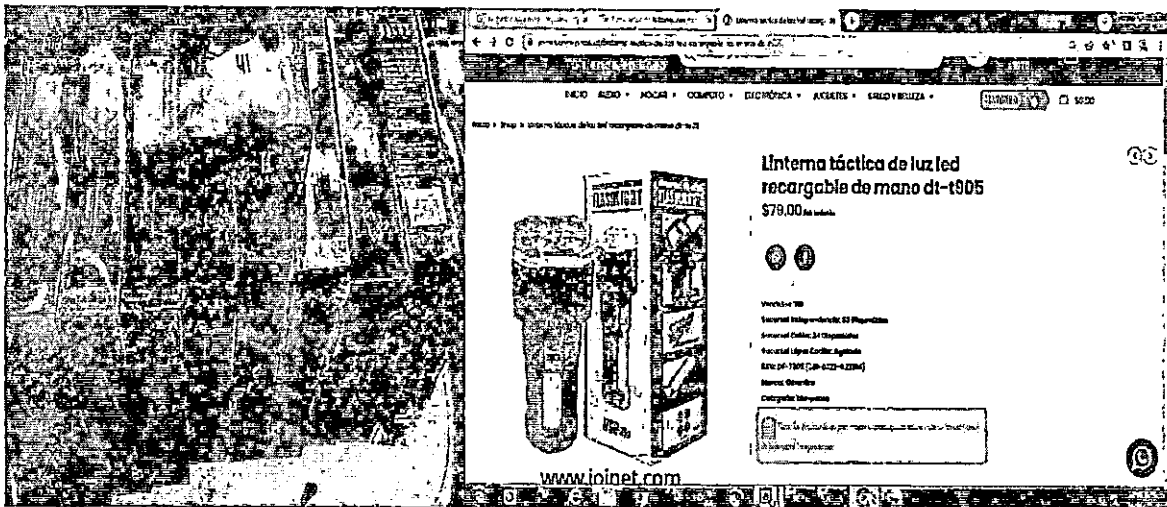

MGE

48/80

Calle Oriente 233 No. 178, Col. Agrícola Oriental,
Demarcación Territorial Iztacalco, C.P. 08500, Ciudad de México.
Tel. 55 57 01 47 46 ext. 1105

CIUDAD INNOVADORA
Y DE DERECHOS



GOBIERNO DE LA
CIUDAD DE MÉXICO

SECRETARÍA DE ADMINISTRACIÓN Y FINANZAS DE LA CIUDAD DE MÉXICO
Tesorería de la Ciudad de México
Coordinación Ejecutiva de Verificación de Comercio Exterior
Dirección de Procedimientos Legales



Número de orden: CVD0900002/23
Expediente: CPA0900004/23
SAF/TCDMX/CEVCE/DPL/0512/2023

Respecto del inventario del Acta de Inicio de Procedimiento Administrativo en Materia Aduanera, que contiene el Caso Dos descritas como: cable 30 PIN USB, origen China, marca APPLE, estilo y/o modelo MA591G/C, cable usb-c, tipo c, origen China, marca Huawei, apple, samsung, estilo y/o modelo FS-2512, A1703, A1739, NOTE 10 5G, cámara web, origen China, marca xiaomi, estilo y/o modelo XO-9181, cargador con cable, origen China, marca apple, estilo y/o modelo a 1400, cargador con cable, origen China, marca apple, estilo y/o modelo a 1692, cargador, origen China, marca apple, lg, moreka, estilo y/o modelo MD810LL/A, ZM826-04495-A, algunos sin modelo, apreciándose a simple vista que las mercancías objeto de valoración se tratan de mercancías nuevas y cuentan con una marca de poco reconocimiento dentro del territorio nacional, por tal motivo no cuentan con un prestigio o reconocimiento comercial, la valoración se realiza con los demás elementos que permite el artículo 73 de la Ley Aduanera, esto es, por su descripción, características y composición, de lo anteriormente expuesto se procede a realizar una investigación vía internet en la página electrónica <https://mipc.com.mx/>, la cual cuenta con su sucursal en la República Mexicana, mismas que se encuentran abiertas al público en general ubicada en: Avenida La Paz #1787, Col. Americana C.P. 44160, entre Bruselas y Atenas Guadalajara, Jalisco, México, donde se encontraron: cable usb 30 pines, estado nuevo, marca vorago, con un precio comercial de \$112.87 (Ciento doce pesos 87/100 M.N.), cable usb macho, estado nuevo, marca manhattan, con un precio comercial de \$116.70 (Ciento dieciséis pesos 70/100 M.N.), cámara web, estado nuevo, marca aactek, con un precio comercial de \$274.56 (Doscientos setenta y cuatro pesos 56/100 M.N.), cargador con cable, estado nuevo, marca brobotix, con un precio comercial de \$123.45 (Ciento veintitrés pesos 45/100 M.N.), cargador, estado nuevo, marca mobifree, con un precio comercial de \$157.79 (Ciento cincuenta y siete pesos 79/100 M.N.), cargador, estado nuevo, marca vorago, con un precio comercial de \$88.66 (Ochenta y ocho pesos 66/100 M.N.), las mercancías consideradas son tomando en cuenta tiendas en línea donde se comercializan las mercancías que venden el mayor número de unidades con el público en general dentro del territorio nacional a personas que no se encuentran vinculadas con los vendedores de las mercancías al primer nivel comercial después de la importación, tomando en consideración que entre ambos productos existen las mismas características que son cables, cargadores, cámaras, cuentan con la misma calidad ya que poseen mismas especificaciones y características, cuentan con el mismo prestigio comercial debido a que se adquieren con una aceptación en el mercado para ser adquiridas, asimismo cuentan con una marca comercial lo cual permite que sean distinguidos y tengan fácil aceptación en el mercado, por lo que tienen la misma utilidad y/o función para el que fueron diseñados, que aunque no sean iguales en todo, posean características y composición semejantes, lo que les permite cumplir las mismas funciones y ser comercialmente intercambiables en territorio nacional. Cabe mencionar como resultado de la investigación al no encontrarse algunas de las marcas que ostentan las mercancías en el inventario, se tomó de referencia una marca con calidad y prestigio comercial similar. Dichos precios servirán de referencia para determinar el valor en aduana de las mercancías ajustando de manera razonable, el precio, es decir, restando los costos por concepto de transporte, seguros, utilidades y gastos conexos, tales como manejo, carga y descarga en que incurra con motivo del transporte de las mercancías conforme a lo establecido en el artículo 75 fracción II de la Ley Aduanera, tomando un descuento del 25% por dichos conceptos al valor total de la mercancía. Derivado de lo anterior se precisa la siguiente liga e imagen que hace constar la existencia del domicilio donde se encuentran ubicados, así como la comparación respectiva realizada en la inspección física, con la comparada en tiendas virtuales, de igual manera se visualiza el valor que se obtuvo y la fecha y hora en que se realizó dicha consulta.

MGEG

49/80

Calle Oriente 233 No. 178, Col. Agrícola Oriental,
Demarcación Territorial Iztacalco, C.P. 08500, Ciudad de México.
Tel. 55 57 01 47 46 ext. 1105

CIUDAD INNOVADORA
Y DE DERECHOS



GOBIERNO DE LA
CIUDAD DE MÉXICO

SECRETARÍA DE ADMINISTRACIÓN Y FINANZAS DE LA CIUDAD DE MÉXICO
Tesorería de la Ciudad de México
Coordinación Ejecutiva de Verificación de Comercio Exterior
Dirección de Procedimientos Legales



Número de orden: CVD0900002/23
Expediente: CPA0900004/23
SAF/TCDMX/CEVCE/DPL/0512/2023

<https://mipc.com.mx>

Visualizador de certificados: mipc.com.mx

Guadalajara

Chapultepec (La Paz)

Dirección:
Avenida La Paz #1787
Col. Americana C.P. 44160
Entre Brindas y Alamos
Guadalajara, Jalisco, Mex.

Teléfonos:
33-4770-8203 ext. 2006 y 2707

Horarios:
Lunes a Viernes
de 10:00 am a 7:00 pm
Sábados de 10:00 am a 2:00 pm

Transporte Público
Ir a MIPC Chapultepec desde aquí

Ventajas de comprar con MiPC

Visualizador de certificados: mipc.com.mx

General | Detalles

Emisor a

Nombre común (CN) mipc.com.mx
Organización (O) No forma parte de un certificado
Unidad organizativa (OU) No forma parte de un certificado

Proporcionado por

Nombre común (CN) Go Daddy Secure Certificate Authority - G2
Organización (O) GoDaddy.com, Inc.
Unidad organizativa (OU) http://certs.godaddy.com/repository/

Período de validez

Emisor el Lunes, 28 de marzo de 2022, 01:13:20
Vencido el sábado, 1 de abril de 2023, 12:29:16

Etiquetas digitales

Huella digital SHA-256 3A CD 98 89 2D CD 9F EF 7E 26 5C 62 ED 63 49 2A
27 DA 31 F7 8D 9E 72 2A 69 7A 58 A3 D2 88 4D 02
Huella digital SHA-1 1A 76 3C AB 31 3D 09 D6 D6 2A F2 64 8F C3 C9 09
D0 C8 35 20

<https://mipc.com.mx/cable-usb-apple-30-pines-cab-114-vorago-blanco-1-5-metros.html>
Mercancía ubicada en el Recinto Fiscal. Mercancía con la que se realizó la comparación.



MGE

50/80

Calle Oriente 233 No. 178, Col. Agrícola Oriental,
Demarcación Territorial Iztacalco, C.P. 08500, Ciudad de México.
Tel. 55 57 01 47 46 ext. 1105

CIUDAD INNOVADORA
Y DE DERECHOS



GOBIERNO DE LA
CIUDAD DE MÉXICO

SECRETARÍA DE ADMINISTRACIÓN Y FINANZAS DE LA CIUDAD DE MÉXICO
Tesorería de la Ciudad de México
Coordinación Ejecutiva de Verificación de Comercio Exterior
Dirección de Procedimientos Legales



Número de orden: CVD0900002/23
Expediente: CPA0900004/23
SAF/TCDMX/CEVCE/DPL/0512/2023

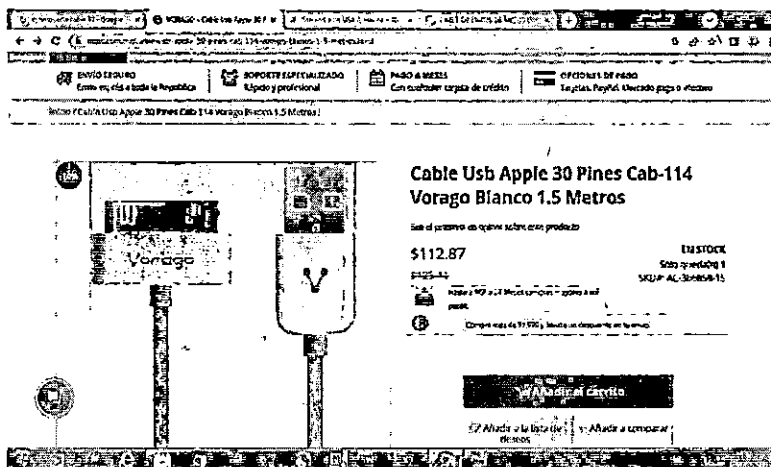

<https://mipc.com.mx/cable-usb-manchattan-tipo-c-macho-usb-a-macho-2-0m-354929.html>

Mercancía ubicada en el Recinto Fiscal.

Mercancía con la que se realizó la comparación.

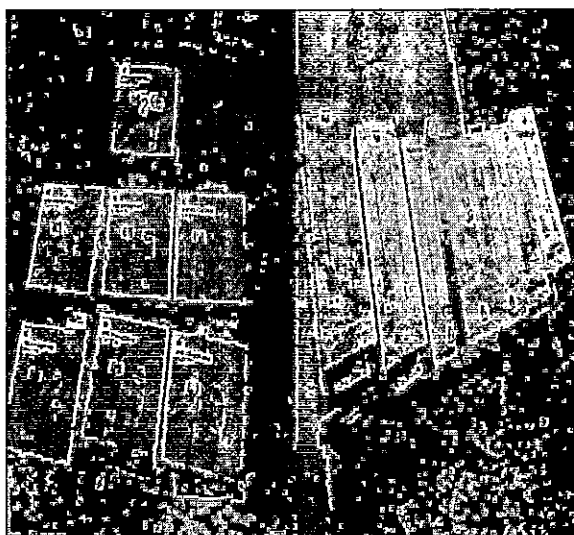

MSEG

51/80

Calle Oriente 233 No. 178, Col. Agrícola Oriental,
Demarcación Territorial Iztacalco, C.P. 08500, Ciudad de México.
Tel. 55 57 01 47 46 ext. 1105

CIUDAD INNOVADORA
Y DE DERECHOS



GOBIERNO DE LA
CIUDAD DE MÉXICO

SECRETARÍA DE ADMINISTRACIÓN Y FINANZAS DE LA CIUDAD DE MÉXICO
Tesorería de la Ciudad de México
Coordinación Ejecutiva de Verificación de Comercio Exterior
Dirección de Procedimientos Legales



Número de orden: CVD0900002/23
Expediente: CPA0900004/23
SAF/TCDMX/CEVCE/DPL/0512/2023

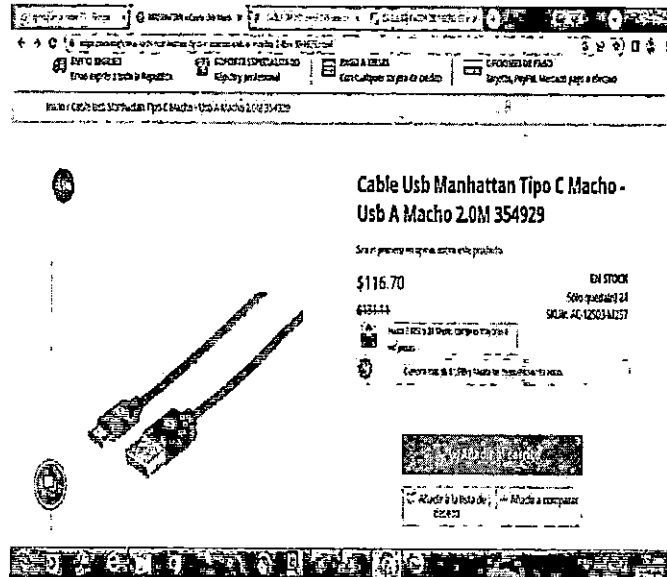

<https://mipc.com.mx/camara-web-acteck-wm20-hd-con-microfono.html>

Mercancía ubicada en el Recinto Fiscal.

Mercancía con la que se realizó la comparación.

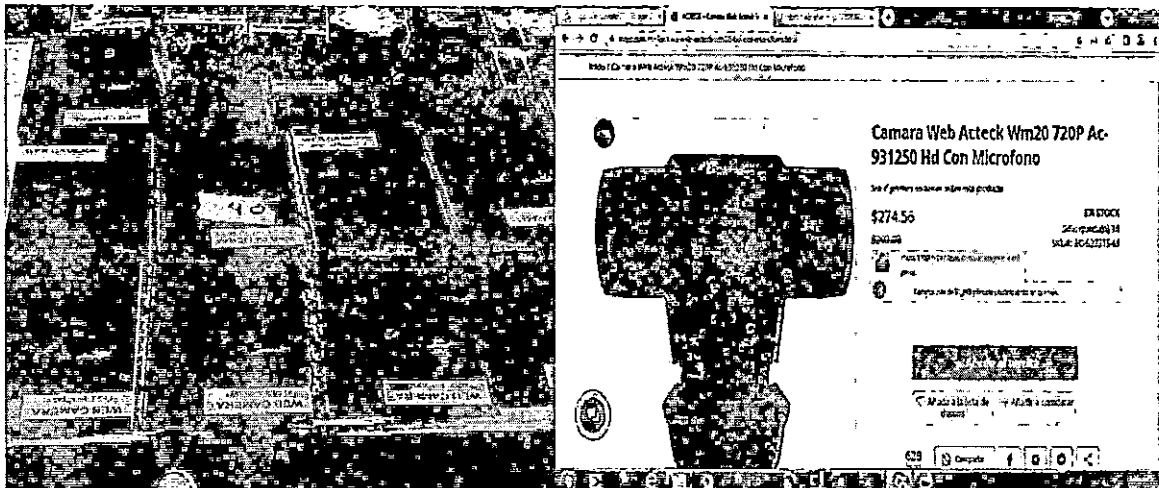

MGEG

52/80

Calle Oriente 233 No. 178, Col. Agrícola Oriental,
Demarcación Territorial Iztacalco, C.P. 08500, Ciudad de México.
Tel. 55 57 01 47 46 ext. 1105

CIUDAD INNOVADORA
Y DE DERECHOS



GOBIERNO DE LA
CIUDAD DE MÉXICO

SECRETARÍA DE ADMINISTRACIÓN Y FINANZAS DE LA CIUDAD DE MÉXICO
Tesorería de la Ciudad de México
Coordinación Ejecutiva de Verificación de Comercio Exterior
Dirección de Procedimientos Legales



Número de orden: CVD0900002/23
Expediente: CPA0900004/23
SAF/TCDMX/CEVCE/DPL/0512/2023

<https://mipc.com.mx/cargador-brobotix-usb-tipo-c-carga-rapida-rojo-963318.html>

Mercancía ubicada en el Recinto Fiscal.

Mercancía con la que se realizó la comparación.

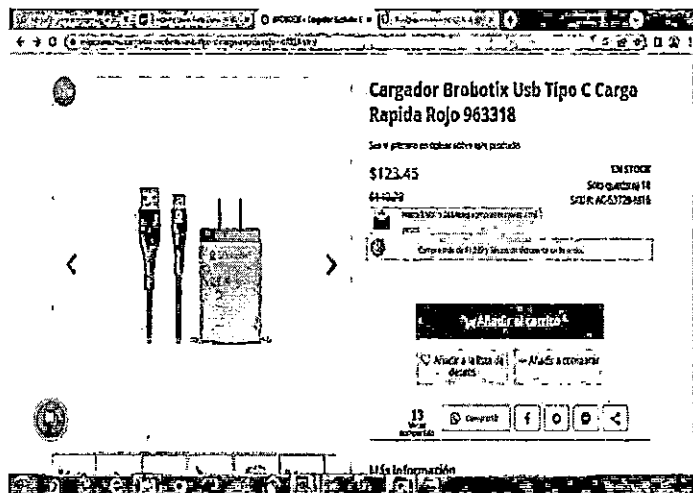

MBEG

Calle Oriente 233 No. 178, Col. Agrícola Oriental,
Demarcación Territorial Iztacalco, C.P. 08500, Ciudad de México.
Tel. 55 57 01 47 46 ext. 1105

53/80

CIUDAD INNOVADORA
Y DE DERECHOS



GOBIERNO DE LA
CIUDAD DE MÉXICO

SECRETARÍA DE ADMINISTRACIÓN Y FINANZAS DE LA CIUDAD DE MÉXICO
Tesorería de la Ciudad de México
Coordinación Ejecutiva de Verificación de Comercio Exterior
Dirección de Procedimientos Legales



Número de orden: CVD0900002/23
Expediente: CPA0900004/23
SAF/TCDMX/CEVCE/DPL/0512/2023

<https://mipc.com.mx/cargador-de-auto-mobifree-usb-a-y-usb-tipo-c-negro-mb-923330.html>
Mercancía ubicada en el Recinto Fiscal. Mercancía con la que se realizó la comparación.

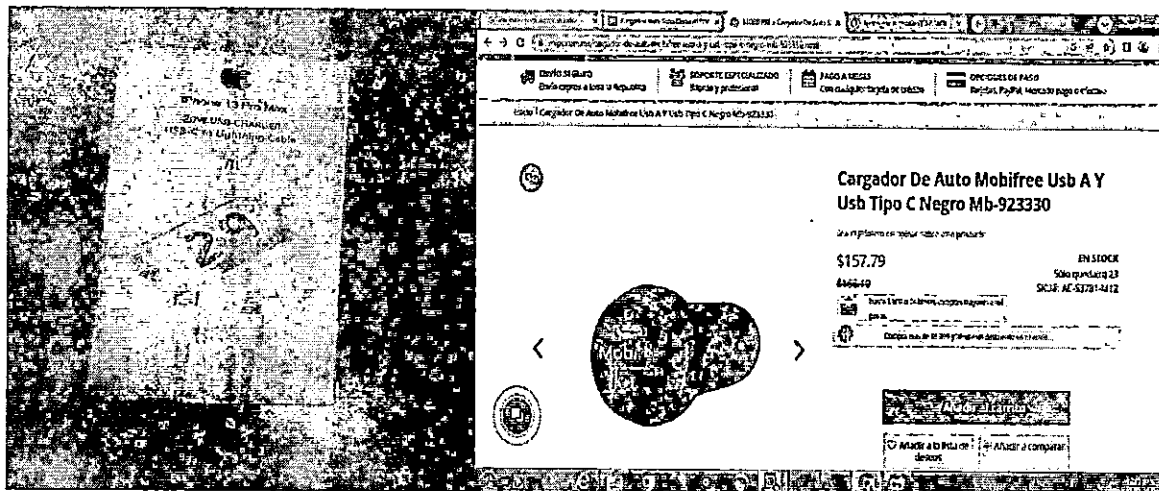

<https://mipc.com.mx/cargador-pared-carga-rapida-vorago-au-302-quick-charge-2-4a-blanco.html>
Mercancía ubicada en el Recinto Fiscal. Mercancía con la que se realizó la comparación.

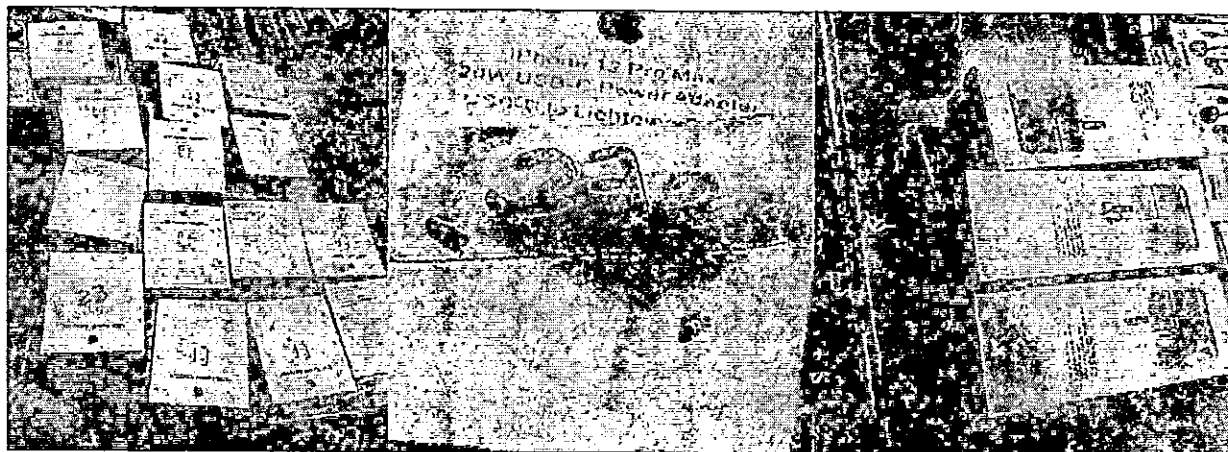

MGEF

54/80

Calle Oriente 233 No. 178, Col. Agrícola Oriental,
Demarcación Territorial Iztacalco, C.P. 08500, Ciudad de México.
Tel. 55 57 01 47 46 ext. 1105

CIUDAD INNOVADORA
Y DE DERECHOS



GOBIERNO DE LA
CIUDAD DE MÉXICO

SECRETARÍA DE ADMINISTRACIÓN Y FINANZAS DE LA CIUDAD DE MÉXICO
Tesorería de la Ciudad de México
Coordinación Ejecutiva de Verificación de Comercio Exterior
Dirección de Procedimientos Legales



Número de orden: CVD0900002/23
Expediente: CPA0900004/23
SAF/TCDMX/CEVCE/DPL/0512/2023

Inicio / Cargador Pared Carga Rapida Vorago Au-302 Quick Charge 2.4A Blanco

Cargador Pared Carga Rapida Vorago Au-302 Quick Charge 2.4A Blanco

Sea el primero en opinar sobre este producto

\$88.66 **EN STOCK**
Sólo queda(n) 145
SKU#: AC-53585-M4

Hasta 3 Mm o 24 Meses compras mayores a mil pesos.

Compra más de \$1,999 y llévate un descuento en tu envío.

Añadir al carrito

Añadir a la lista de deseos Añadir a comparar

Por lo tanto, esta autoridad determina que el Valor Aduana para los Casos Uno y Dos de mercancías nuevas es el siguiente:

Valor Aduana Caso Uno	\$1,269.00 (Mil doscientos sesenta y nueve pesos 00/100 M.N.)
Valor Aduana Caso Dos	\$294,315.05 (Doscientos noventa y cuatro mil trescientos quince pesos 05/100 M.N.)

Por lo anteriormente señalado, esta autoridad procede a señalar las Fracciones Arancelarias y el valor aduana de cada una de las mercancías de los Casos Uno y Dos que esta autoridad embargó precautoriamente el 16 de enero de 2023, y que no acreditaron su legal estancia, tenencia y/o importación en el país.

MGEC

55/80

Calle Oriente 233 No. 178, Col. Agrícola Oriental,
Demarcación Territorial Iztacalco, C.P. 08500, Ciudad de México.
Tel. 55 57 01 47 46 ext. 1105

CIUDAD INNOVADORA
Y DE DERECHOS



GOBIERNO DE LA
CIUDAD DE MÉXICO

SECRETARÍA DE ADMINISTRACIÓN Y FINANZAS DE LA CIUDAD DE MÉXICO
Tesorería de la Ciudad de México
Coordinación Ejecutiva de Verificación de Comercio Exterior
Dirección de Procedimientos Legales



Número de orden: CVD0900002/23
Expediente: CPA0900004/23
SAF/TCDMX/CEVCE/DPL/0512/2023

Caso Uno: -----

CANTIDAD	UNIDAD DE MEDIDA	DESCRIPCION	ORIGEN	MARCA	ESTRUCTURA Y MODELO	TIPO	ESTADO	FRACCION ARANCELARIA CON NUMERO DE IDENTIFICACION COMERCIAL	VALOR COMERCIAL POR CANTIDAD	VALOR COMERCIAL UNITARIO	PRECIO UNITARIO	VALOR EN ADUANA
0	PIEZA	AURICULAR	CHINA	SIN MARCA	J-18	SIN TIPO	NUEVO	8518.30.99.99	\$ 1,692.00	\$ 282.00	\$ 211.50	\$ 1,263.00

Caso Dos: -----

CANTIDAD	UNIDAD DE MEDIDA	DESCRIPCION	ORIGEN	MARCA	ESTRUCTURA Y MODELO	TIPO	ESTADO	FRACCION ARANCELARIA CON NUMERO DE IDENTIFICACION COMERCIAL	VALOR COMERCIAL POR CANTIDAD	VALOR COMERCIAL UNITARIO	PRECIO UNITARIO	VALOR EN ADUANA
32	PIEZA	BOCINA	CHINA	SIN MARCA	CH-M239	SIN TIPO	NUEVO	8518.21.02.02	\$ 7,468.00	\$ 234.00	\$ 175.50	\$ 5,616.00
75	PIEZA	BOCINA	CHINA	SIN MARCA	CH-M305	SIN TIPO	NUEVO	8518.21.02.02	\$ 17,550.00	\$ 234.00	\$ 175.50	\$ 13,102.50
59	PIEZA	BOCINA	CHINA	SIN MARCA	TM-8510	SIN TIPO	NUEVO	8518.21.02.02	\$ 13,008.00	\$ 234.00	\$ 175.50	\$ 10,354.50
27	PIEZA	CONTROL PARA VIDEOJUEGO	CHINA	XINMI	TO-1000	360 CONTROLLER	NUEVO	9504.50.03.00	\$ 8,318.00	\$ 308.00	\$ 231.00	\$ 6,237.00
32	PIEZA	CONTROL PARA VIDEOJUEGO	CHINA	XINMI	TO-1010	DOUBLE SHOCK 4	NUEVO	9504.50.03.00	\$ 9,858.00	\$ 308.00	\$ 231.00	\$ 7,392.00
21	PIEZA	CONTROL PARA VIDEOJUEGO	CHINA	SIN MARCA	TO-1003	DOUBLES SHOCK P III	NUEVO	9504.50.03.00	\$ 6,486.00	\$ 308.00	\$ 231.00	\$ 4,851.00
49	PIEZA	AURICULAR	CHINA	SIN MARCA	P9	SIN TIPO	NUEVO	8518.30.99.99	\$ 13,818.00	\$ 282.00	\$ 211.50	\$ 10,363.50
13	PIEZA	AURICULAR *	CHINA	XINMI	XR-3209	SIN TIPO	NUEVO	8518.30.99.99	\$ 3,868.00	\$ 282.00	\$ 211.50	\$ 2,749.50
45	PIEZA	AURICULAR	CHINA	SIN MARCA	950-2	IRON MAN	NUEVO	8518.30.99.99	\$ 12,090.00	\$ 282.00	\$ 211.50	\$ 9,517.50

MGE

56/80

Calle Oriente 233 No. 178, Col. Agrícola Oriental,
Demarcación Territorial Iztacalco, C.P. 08500, Ciudad de México.
Tel. 55 57 01 47 46 ext. 1105

CIUDAD INNOVADORA
Y DE DERECHOS



GOBIERNO DE LA
CIUDAD DE MÉXICO

SECRETARÍA DE ADMINISTRACIÓN Y FINANZAS DE LA CIUDAD DE MÉXICO
Tesorería de la Ciudad de México
Coordinación Ejecutiva de Verificación de Comercio Exterior
Dirección de Procedimientos Legales



Número de orden: CVD0900002/23
Expediente: CPA0900004/23
SAF/TCDMX/CEVCE/DPL/0512/2023

CANTIDAD	UNIDAD DE MEDIDA	DESCRIPCIÓN	ORIGEN	MARCA	ESTILO Y/O MODELO	TIPO	ESTADO	EXTRACCIÓN ARANCELARIA CON NÚMERO DE IDENTIFICACIÓN COMERCIAL	VALOR COMERCIAL POR CANTIDAD	VALOR COMERCIAL UNITARIO	PRECIO UNITARIO	VALOR EN ADUANA
65	PIEZA	AURICULAR	CHINA	SIN MARCA	950-6	SUPERMAN	NUEVO	8518.30.99.09	\$ 18,330.00	\$ 282.00	\$ 211.50	\$ 13,747.50
2	PIEZA	AURICULAR	CHINA	SIN MARCA	950-3	BATMAN	NUEVO	8518.30.99.09	\$ 504.00	\$ 282.00	\$ 211.50	\$ 423.00
25	PIEZA	AURICULAR	CHINA	SIN MARCA	950-5	CAPTAIN AMERICA	NUEVO	8518.30.99.09	\$ 7,050.00	\$ 282.00	\$ 211.50	\$ 5,287.50
120	PIEZA	AURICULAR	CHINA	RGB LIGHT	CXT-B39	CATS	NUEVO	8518.30.99.09	\$ 35,532.00	\$ 282.00	\$ 211.50	\$ 28,649.00
9	PIEZA	AURICULAR CON MICROFONO	CHINA	XINMI	XR-3208	BK5 HELLO BEAR	NUEVO	8518.30.99.09	\$ 1,890.00	\$ 210.00	\$ 157.50	\$ 1,417.50
37	PIEZA	AURICULAR	CHINA	XINMI	XR-3205	CAT EAR	NUEVO	8518.30.99.09	\$ 10,434.00	\$ 282.00	\$ 211.50	\$ 7,825.50
23	PIEZA	CONTROL PARA VIDEOJUEGO	CHINA	XINMI	TO-1010	DOUBLE SHOCK 4	NUEVO	9504.50.03.00	\$ 7,084.00	\$ 308.00	\$ 231.00	\$ 5,313.00
13	PIEZA	CONTROL PARA VIDEOJUEGO	CHINA	SIN MARCA	TO-1000	DOUBLESHOCK P III	NUEVO	9504.50.03.00	\$ 4,004.00	\$ 308.00	\$ 231.00	\$ 3,063.00
54	PIEZA	AURICULAR	CHINA	XINMI	XR-3201	SIN TIPO	NUEVO	8518.30.99.09	\$ 15,228.00	\$ 282.00	\$ 211.50	\$ 11,421.00
6	PIEZA	AURICULAR CON MICROFONO	CHINA	BOSE	B01	SIN TIPO	NUEVO	8518.30.99.09	\$ 1,470.00	\$ 245.00	\$ 183.75	\$ 1,102.50
36	PIEZA	AURICULAR CON MICROFONO	CHINA	BOSE	B01	SIN TIPO	NUEVO	8518.30.99.09	\$ 8,820.00	\$ 245.00	\$ 183.75	\$ 6,815.00
143	PIEZA	AURICULAR CON MICROFONO	CHINA	SAMSUNG	AJ-6099	SIN TIPO	NUEVO	8518.30.99.09	\$ 14,014.00	\$ 98.00	\$ 73.50	\$ 10,510.50

MGEC

57/80

Calle Oriente 233 No. 178, Col. Agrícola Oriental,
Demarcación Territorial Iztacalco, C.P. 08500, Ciudad de México.
Tel. 55 57 01 47 46 ext. 1105

CIUDAD INNOVADORA
Y DE DERECHOS



GOBIERNO DE LA
CIUDAD DE MÉXICO

SECRETARÍA DE ADMINISTRACIÓN Y FINANZAS DE LA CIUDAD DE MÉXICO
Tesorería de la Ciudad de México
Coordinación Ejecutiva de Verificación de Comercio Exterior
Dirección de Procedimientos Legales



Número de orden: CVD0900002/23
Expediente: CPA0900004/23
SAF/TCDMX/CEVCE/DPL/0512/2023

CANTIDAD	UNIDAD DE MEDIDA	DESCRIPCIÓN	ORIGEN	MARCA	ESTILO Y/O MODELO	TIPO	ESTADO	FRACCIÓN ARANCELARIA CON NÚMERO DE IDENTIFICACIÓN COMERCIAL	VALOR COMERCIAL POR CANTIDAD	VALOR COMERCIAL UNITARIO	PRECIO UNITARIO	VALOR EN ADUANA
106	PIEZA	CARGADOR	CHINA	APPLE	MD810LL/A	USB POWER ADAPTER	NUEVO	8504.40.15.00	\$ 14,719.22	\$ 88.87	\$ 88.87	\$ 11,039.42
85	PIEZA	CABLE USB TIPO C	CHINA	HUAWEI	FS-2512	YD/T1591-2009	NUEVO	8544.20.99.00	\$ 9,919.50	\$ 116.70	\$ 87.53	\$ 7,439.63
140	PIEZA	CABLE 30 PIN USB	CHINA	APPLE	MA591G/C	SIN TIPO	NUEVO	8544.20.99.00	\$ 15,301.80	\$ 112.87	\$ 84.65	\$ 11,851.35
77	PIEZA	CABLE USB C LIGHTNING	CHINA	APPLE	A1703	USB C TO LIGHTNING 1M	NUEVO	8544.20.99.00	\$ 8,965.00	\$ 116.70	\$ 87.53	\$ 6,739.43
5	PIEZA	CARGADOR	CHINA	APPLE	ZM026-04435-A	SIN TIPO	NUEVO	8504.40.15.00	\$ 443.35	\$ 88.87	\$ 88.87	\$ 332.51
4	PIEZA	CARGADOR CON CABLE	CHINA	APPLE	A 1400	SIN TIPO	NUEVO	8504.40.15.00	\$ 433.80	\$ 123.45	\$ 92.59	\$ 370.35
2	PIEZA	CARGADOR CON CABLE	CHINA	APPLE	A 1692	SIN TIPO	NUEVO	8504.40.15.00	\$ 315.58	\$ 157.79	\$ 118.34	\$ 230.69
19	PIEZA	CABLE USB-C	CHINA	APPLE	A1739	SIN TIPO	NUEVO	8544.20.99.00	\$ 2,217.30	\$ 116.70	\$ 87.53	\$ 1,602.96
137	PIEZA	AURICULAR CON MICROFONO	CHINA	SKULLCANDY	MJ-6899	SIN TIPO	NUEVO	8518.30.99.99	\$ 13,426.00	\$ 98.00	\$ 73.50	\$ 10,063.50

MGE

58/80

Calle Oriente 233 No. 178, Col. Agrícola Oriental,
Demarcación Territorial Iztacalco, C.P. 08500, Ciudad de México.
Tel. 55 57 01 47 46 ext. 1105

CIUDAD INNOVADORA
Y DE DERECHOS



GOBIERNO DE LA
CIUDAD DE MÉXICO

SECRETARÍA DE ADMINISTRACIÓN Y FINANZAS DE LA CIUDAD DE MÉXICO
Tesorería de la Ciudad de México
Coordinación Ejecutiva de Verificación de Comercio Exterior
Dirección de Procedimientos Legales

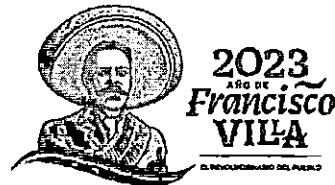

Número de orden: CVD0900002/23
Expediente: CPA0900004/23
SAF/TCDMX/CEVCE/DPL/0512/2023

CANTIDAD	UNIDAD DE MEDIDA	DESCRIPCIÓN	ORIGEN	MARCA	ESTADO Y/O MODELO	TIPO	ESTADO	FRACCIÓN ARANCELARIA CON NÚMERO DE IDENTIFICACIÓN COMERCIAL	VALOR COMERCIAL POR CANTIDAD	VALOR COMERCIAL UNITARIO	PRECIO UNITARIO	VALOR EN ADUANA
141	PIEZA	AURICULAR CON MICROFONO	CHINA	JBL	BJ-6899	SIN TIPO	NUEVO	8518.30.09.00	\$ 13,818.00	\$ 98.00	\$ 73.50	\$ 10,353.50
240	PIEZA	AURICULAR CON MICROFONO*	CHINA	INPODS	INPODS 12	SIN TIPO	NUEVO	8518.30.09.00	\$ 37,440.00	\$ 156.00	\$ 117.00	\$ 28,080.00
1	PIEZA	AURICULAR CON MICROFONO*	CHINA	INPODS	INPODS 12	SIN TIPO	NUEVO	8518.30.09.00	\$ 156.00	\$ 156.00	\$ 117.00	\$ 117.00
42	PIEZA	CABLE TIPO C	CHINA	SAMSUNG	NOTE 10 5G	SIN TIPO	NUEVO	8544.20.09.00	\$ 4,001.40	\$ 116.70	\$ 87.53	\$ 3,878.05
165	PIEZA	AURICULAR CON MICROFONO	CHINA	SONY	E10	SIN TIPO	NUEVO	8518.30.09.00	\$ 9,820.00	\$ 64.00	\$ 48.00	\$ 7,440.00
58	PIEZA	AURICULAR CON MICROFONO	CHINA	SPORTS SOUND STEREO	TR-4611	SIN TIPO	NUEVO	8518.30.09.00	\$ 3,712.00	\$ 64.00	\$ 48.00	\$ 2,784.00
136	PIEZA	AURICULAR	CHINA	SAMSUNG	USB-C EDITION	SIN TIPO	NUEVO	8518.30.09.00	\$ 8,704.00	\$ 64.00	\$ 48.00	\$ 6,528.00
63	PIEZA	CARGADOR	CHINA	LG	SIN MODELO	SIN TIPO	NUEVO	8504.40.15.00	\$ 5,588.21	\$ 88.67	\$ 66.50	\$ 4,189.66
57	PIEZA	CAMARA WEB	CHINA	XINMI	XO-9181	SIN TIPO	NUEVO	8525.80.09.00	\$ 15,649.92	\$ 274.56	\$ 205.02	\$ 11,737.44
76	PIEZA	LAMPARA DE MANO	CHINA	XINMI	LED-1443	SIN TIPO	NUEVO	8513.10.09.00	\$ 6,004.00	\$ 79.00	\$ 69.26	\$ 4,503.00

MGG

59/80

Calle Oriente 233 No. 178, Col. Agrícola Oriental,
Demarcación Territorial Iztacalco, C.P. 08500, Ciudad de México.
Tel. 55 57 01 47 46 ext. 1105

CIUDAD INNOVADORA
Y DE DERECHOS



GOBIERNO DE LA
CIUDAD DE MÉXICO

SECRETARÍA DE ADMINISTRACIÓN Y FINANZAS DE LA CIUDAD DE MÉXICO
Tesorería de la Ciudad de México
Coordinación Ejecutiva de Verificación de Comercio Exterior
Dirección de Procedimientos Legales



Número de orden: CVD0900002/23
Expediente: CPA0900004/23
SAF/TCDMX/CEVCE/DPL/0512/2023

CANTIDAD	UNIDAD DE MEDIDA	DESCRIPCIÓN	ORIGEN	MARCA	ESTILO O MODELO	TIPO	ESTADO	FRACCIÓN ARANCELARIA CON NÚMERO DE IDENTIFICACIÓN COMERCIAL	VALOR COMERCIAL POR CANTIDAD	VALOR COMERCIAL UNITARIO	PRECIO UNITARIO	VALOR EN ADUANA
24	PIEZA	CARGADOR	CHINA	MOREKA	SIN MODELO	SIN TIPO	NUEVO	8504.40.15.00	\$ 2,129.08	\$ 88.67	\$ 69.50	\$ 1,596.08

Considerando lo anterior, esta Autoridad determina que el valor aduana para las mercancías descritas en el Caso Uno: 6 piezas de auriculares, sin marca, modelo J-18, de origen y procedencia extranjera y Caso Dos: 2,520 piezas de auricular (También señalado en el Dictamen de Clasificación Arancelaria y Valor en Aduana como auricular con micrófono en los Renglones 14, 33 y 34), auricular con micrófono (También señalado en el Dictamen de Clasificación Arancelaria y Valor en Aduana como auricular en el Renglón 8), bocina, cable 30 pin USB, cable tipo C, cable USB tipo C, cable USB-C, cable USB-C lightning, cámara WEB, cargador, cargador con cable, control para videojuego y lámpara de mano, nuevos, varias marcas, varios modelos de origen y procedencia extranjera, asciende a la cantidad de \$295,584.05 (Doscientos noventa y cinco mil quinientos ochenta y cuatro pesos 05/100 M.N.).

Ahora bien, la fracción arancelarias antes descritas se encuentran sujetas a lo siguiente:

b) Al pago del Impuesto General de Importación del 5% para la mercancía clasificada en las fracciones arancelarias 8544.20.99.00 y del 15% para la mercancía clasificada en las fracciones arancelarias 8518.21.02.02, de conformidad con los artículos 51, primer párrafo, fracción I y 80 de la Ley Aduanera en vigor; 1° de la Ley de los Impuestos Generales de Importación y de Exportación; y 12, primer párrafo, fracción I de la Ley de Comercio Exterior, por lo que existe una omisión de contribuciones.

Las fracciones arancelarias 9504.50.03.00, 8504.40.15.00, 8518.30.99.99 y 8525.89.99.99, se encuentran exentas del pago del Impuesto General de Importación.

c) Al pago del Impuesto del Valor Agregado del 16%, con fundamento en los artículos 1°, primer párrafo, fracción IV, y segundo párrafo, 24, primer párrafo, fracción I y 27 de la Ley del Impuesto al Valor Agregado en vigor, por lo que existe una omisión de contribuciones.

d) Las mercancías clasificadas en la fracción arancelaria con número de identificación comercial 8504.40.15.00, 8513.10.99.00, 8518.21.02.02, 8518.30.99.99, 8525.89.99.99, 8544.20.99.00 y 9504.50.03.00 del Caso Uno y Dos, se encuentran sujetas al cumplimiento de las especificaciones del Capítulo 5 (Información Comercial) de la Norma Oficial Mexicana NOM-024-SCFI-2013, publicada en el Diario Oficial de la Federación del 12 de agosto de 2013, y a lo dispuesto en el artículo 3 fracción III del ACUERDO que establece la clasificación y codificación de mercancías cuya importación y exportación en las que se clasifican las mercancías sujetas al cumplimiento de las Normas Oficiales Mexicanas en el punto de su entrada al país y en el de su salida, contenido en el anexo del Acuerdo por el que la Secretaría de Economía emite reglas y criterios de carácter general de materia de Comercio Exterior, publicadas en el Diario Oficial de la Federación del 31 de diciembre de 2012, modificadas mediante diversos publicados en el mismo medio informativo.

MGGG

60/80

Calle Oriente 233 No. 178, Col. Agrícola Oriental,
Demarcación Territorial Iztacalco, C.P. 08500, Ciudad de México.
Tel. 55 57 01 47 46 ext. 1105

CIUDAD INNOVADORA
Y DE DERECHOS



GOBIERNO DE LA
CIUDAD DE MÉXICO

SECRETARÍA DE ADMINISTRACIÓN Y FINANZAS DE LA CIUDAD DE MÉXICO
Tesorería de la Ciudad de México
Coordinación Ejecutiva de Verificación de Comercio Exterior
Dirección de Procedimientos Legales



Número de orden: CVD0900002/23
Expediente: CPA0900004/23
SAF/TCDMX/CEVCE/DPL/0512/2023

IV.- En cuanto a las irregularidades antes citadas, y en virtud de no haberse exhibido prueba o alegato alguno que las desvirtuara, se determinó que no se acreditó la legal importación, estancia o tenencia de la mercancía antes citada en el país, en términos de lo dispuesto en el artículo 146, primer párrafo, fracciones I, II y III de la Ley Aduanera, el cual establece que la legal tenencia de mercancías de procedencia extranjera deberá ampararse en todo tiempo con documentación aduanera que acredite su legal importación, nota de venta expedida por autoridad fiscal federal o factura, tal y como se transcribe a continuación:

"Artículo 146. La tenencia, transporte o manejo de mercancías de procedencia extranjera, a excepción de las de uso personal, deberá ampararse en todo tiempo, con cualquiera de los siguientes documentos:

I. Documentación aduanera que acredite su legal importación, o bien, los documentos electrónicos o digitales, que de acuerdo a las disposiciones legales aplicables y las reglas que al efecto emita el Servicio de Administración Tributaria, acrediten su legal tenencia, transporte o manejo.

Tratándose de la enajenación de vehículos importados, en definitiva, el importador deberá entregar el pedimento de importación al adquirente. En enajenaciones posteriores, el adquirente deberá exigir dicho pedimento y conservarlo para acreditar la legal estancia del vehículo en el país.

II. Nota de venta expedida por autoridad fiscal federal o institución autorizada por ésta, o la documentación que acredite la entrega de las mercancías por parte de la Secretaría.

III. Factura expedida por empresario establecido e inscrito en el registro federal de contribuyentes, o en su caso, el comprobante fiscal digital, los que deberán reunir los requisitos que señale el Código Fiscal de la Federación.

...

Por lo tanto, de las consideraciones de referencia se puede apreciar claramente que se cometieron las infracciones establecidas en el artículo 176, primer párrafo, fracciones I, II y X de la Ley Aduanera, así como en el artículo 184, párrafo, fracción XIV del mismo ordenamiento legal, por lo que el C. Propietario, poseedor y/o tenedor de las mercancías de origen y procedencia extranjera, consistente en Caso Uno: 6 piezas de auriculares, sin marca, modelo J-18, de origen y procedencia extranjera y Caso Dos: 2,520 piezas de auricular (También señalado en el Dictamen de Clasificación Arancelaria y Valor en Aduana como auricular con micrófono en los Renglones 14, 33 y 34), auricular con micrófono (También señalado en el Dictamen de Clasificación Arancelaria y Valor en Aduana como auricular en el Renglón 8), bocina, cable 30 pin USB, cable tipo C, cable USB tipo C, cable USB-C, cable USB-C lightning, cámara WEB, cargador, cargador con cable, control para videojuego y lámpara de mano, nuevos, varias marcas, varios modelos de origen y procedencia extranjera, se le sancionará en términos de lo dispuesto por el artículo 179 de la Ley Aduanera de referencia, preceptos legales que señalan lo siguiente:

"Artículo 176. Comete las infracciones relacionadas con la importación o exportación, quien introduzca al país o extraiga de él mercancías, en cualquiera de los siguientes casos:

..."

MGEC

61/80

Calle Oriente 233 No. 178, Col. Agrícola Oriental,
Demarcación Territorial Iztacalco, C.P. 08500, Ciudad de México.
Tel. 55 57 01 47 46 ext. 1105

CIUDAD INNOVADORA
Y DE DERECHOS



GOBIERNO DE LA
CIUDAD DE MÉXICO

SECRETARÍA DE ADMINISTRACIÓN Y FINANZAS DE LA CIUDAD DE MÉXICO
Tesorería de la Ciudad de México
Coordinación Ejecutiva de Verificación de Comercio Exterior
Dirección de Procedimientos Legales



Número de orden: CVD0900002/23
Expediente: CPA0900004/23
SAF/TCDMX/CEVCE/DPL/0512/2023

I. Omitiendo el pago total o parcial de los impuestos al comercio exterior y, en su caso, de las cuotas compensatorias, que deban cubrirse.

II. Sin permiso de las autoridades competentes o sin la firma electrónica en el pedimento que demuestre el descargo total o parcial del permiso antes de realizar los trámites del despacho aduanero o sin cumplir cualesquiera otras regulaciones o restricciones no arancelarias emitidas conforme a la Ley de Comercio Exterior, por razones de seguridad nacional, salud pública, preservación de la flora o fauna, del medio ambiente, de sanidad fitopecuaria o los relativos a Normas Oficiales Mexicanas excepto tratándose de las Normas Oficiales Mexicanas de información comercial, compromisos internacionales, requerimientos de orden público o cualquiera otra regulación.

X. Cuando no se acredite con la documentación aduanal correspondiente la legal estancia o tenencia de las mercancías en el país o que se sometieron a los trámites previstos en esta Ley, para su introducción al territorio nacional o para su salida del mismo. Se considera que se encuentran dentro de este supuesto, las mercancías que se presenten ante el mecanismo de selección automatizado sin pedimento, cuando éste sea exigible, o con un pedimento que no corresponda.

"Artículo 179. Las sanciones establecidas por el artículo 178, se aplicarán a quien enajene, comercie, adquiera o tenga en su poder por cualquier título mercancías extranjeras, sin comprobar su legal estancia en el país.

..."

"Artículo 184. Cometen las infracciones relacionadas con las obligaciones de presentar documentación y declaraciones, quienes:

XIV. Omitan o asienten datos inexactos en relación con el cumplimiento de las normas oficiales mexicanas de información comercial.

..."

(El énfasis es nuestro)

V.- Toda vez que el C. Propietario, poseedor y/o tenedor de las mercancías de origen y procedencia extranjera, no desvirtuó las causales de embargo precautorio prevista en el artículo 151, primer párrafo, fracciones II y III, de la Ley Aduanera vigente, señalada en el Acta de Inicio de Procedimiento Administrativo en Materia Aduanera de fecha 16 de enero de 2023, la mercancía consistente en Caso Uno: 6 piezas de auriculares, sin marca, modelo J-18, de origen y procedencia extranjera y Caso Dos: 2,520 piezas de auricular (También señalado en el Dictamen de Clasificación Arancelaria y Valor en Aduana como auricular con micrófono en los Renglones 14, 33 y 34), auricular con micrófono (También señalado en el Dictamen de Clasificación Arancelaria y Valor en Aduana como auricular en el Renglón 8), bocina, cable 30 pin USB, cable tipo C, cable USB tipo C, cable USB-C, cable USB-C lightning, cámara WEB, cargador, cargador con cable, control para videojuego y lámpara de mano, nuevos, varias marcas, varios modelos de origen y procedencia extranjera, cuyo valor en aduana asciende a la cantidad de \$295,584.05 (Doscientos noventa y cinco mil quinientos ochenta y cuatro pesos 05/100 M.N.), pasa a propiedad del Fisco Federal, de conformidad con el artículo 183-A, primer párrafo, fracción III, de la Ley Aduanera.

Por lo que se procede a efectuar el cálculo de las contribuciones omitidas:

MGEg

62/80

Calle Oriente 233 No. 178, Col. Agrícola Oriental,
Demarcación Territorial Iztacalco, C.P. 08500, Ciudad de México.
Tel. 55 57 01 47 46 ext. 1105

CIUDAD INNOVADORA
Y DE DERECHOS



GOBIERNO DE LA
CIUDAD DE MÉXICO

SECRETARÍA DE ADMINISTRACIÓN Y FINANZAS DE LA CIUDAD DE MÉXICO
Tesorería de la Ciudad de México
Coordinación Ejecutiva de Verificación de Comercio Exterior
Dirección de Procedimientos Legales



Número de orden: CVD0900002/23
Expediente: CPA0900004/23
SAF/TCDMX/CEVCE/DPL/0512/2023

LIQUIDACIÓN

En tal virtud, el valor en aduana de la mercancía consistente en Caso Uno: 6 piezas de auriculares, sin marca, modelo J-18, de origen y procedencia extranjera y Caso Dos: 2,520 piezas de auricular (También señalado en el Dictamen de Clasificación Arancelaria y Valor en Aduana como auricular con micrófono en los Renglones 14, 33 y 34), auricular con micrófono (También señalado en el Dictamen de Clasificación Arancelaria y Valor en Aduana como auricular en el Renglón 8), bocina, cable 30 pin USB, cable tipo C, cable USB tipo C, cable USB-C, cable USB-C lightning, cámara WEB, cargador, cargador con cable, control para videojuego y lámpara de mano, nuevos, varias marcas, varios modelos de origen y procedencia extranjera, asciende a la cantidad \$295,584.05 (Doscientos noventa y cinco mil quinientos ochenta y cuatro pesos 05/100 M.N.), de conformidad con los motivos y fundamentos legales que han quedado anteriormente expuestos; por lo que se procede a determinar el importe de las contribuciones que se debieron pagar en la operación de comercio exterior que nos ocupa, siendo éstas el Impuesto General de Importación y el Impuesto al Valor Agregado.

a) Existe una omisión del Impuesto General de Importación por parte del C. Propietario, poseedor y/o tenedor de las mercancías de origen y procedencia extranjera y Responsable Directo, por lo que le corresponde pagar la tasa del 5% y 15%, conforme lo prevén los numerales 51, primer párrafo, fracción I y 80 de la Ley Aduanera, 1° de la Ley de Impuestos Generales de Importación y de Exportación; y 12, primer párrafo, fracción I de la Ley de Comercio Exterior, en relación con lo dispuesto por el artículo 64 de la citada Ley Aduanera, que a la letra señalan:

Ley Aduanera

"Artículo 51. Se causarán los siguientes impuestos al comercio exterior:

I. General de importación, conforme a la tarifa de la Ley respectiva.

..."

"Artículo 64.- La base gravable del Impuesto General de Importación es el valor en aduana de las mercancías, salvo los casos en que la Ley de la materia establezca otra base gravable.

..."

(El énfasis es nuestro)

"Artículo 80. Los impuestos al comercio exterior se determinarán aplicando a la base gravable determinada en los términos de las Secciones Primera y Segunda del Capítulo III del presente Título, respectivamente, la cuota que corresponda conforme a la clasificación arancelaria de las mercancías"

Ley de Comercio Exterior

"Artículo 12.- Para efectos de esta Ley, los aranceles son las cuotas de las tarifas de los impuestos generales de exportación e importación, los cuales podrán ser:

MGE

63/80

Calle Oriente 233 No. 178, Col. Agrícola Oriental,
Demarcación Territorial Iztacalco, C.P. 08500, Ciudad de México.
Tel. 55 57 01 47 46 ext. 1105

CIUDAD INNOVADORA
Y DE DERECHOS



GOBIERNO DE LA
CIUDAD DE MÉXICO

SECRETARÍA DE ADMINISTRACIÓN Y FINANZAS DE LA CIUDAD DE MÉXICO
Tesorería de la Ciudad de México
Coordinación Ejecutiva de Verificación de Comercio Exterior
Dirección de Procedimientos Legales



Número de orden: CVD0900002/23
Expediente: CPA0900004/23
SAF/TCDMX/CEVCE/DPL/0512/2023

1. Ad-valorem, cuando se expresen en términos porcentuales del valor en aduana de la mercancía

Por lo tanto, para determinar el total a pagar por la omisión de dicho impuesto, para la mercancía anteriormente señalada, tomamos el Valor en Aduana de la mercancía que no acreditó su legal importación, tenencia o estancia en el país, equivalente a \$31,369.43 (Treinta y un mil trescientos sesenta y nueve pesos 43/100 M.N.) y la multiplicamos por la tasa del 5% para la mercancía clasificada en las fracción arancelaria 8544.20.99.00, y señalada en la Tarifa de la Ley de los Impuestos Generales de Importación y de Exportación, resultando la cantidad total de \$1,568.47 (Un mil quinientos sesenta y ocho pesos 47/100 M.N.); así también, tomamos el Valor en Aduana de la mercancía que no acreditó su legal importación, tenencia o estancia en el país, equivalente a \$33,636.00 (Treinta y tres mil seiscientos treinta y seis pesos 00/100 M.N.) y la multiplicamos por la tasa del 15% para la mercancía clasificada en las fracciones arancelarias 8513.10.99.00 y 8518.21.02.02 y señalada en la Tarifa de la Ley de los Impuestos Generales de Importación y de Exportación, resultando la cantidad total de \$5,045.40 (Cinco mil cuarenta y cinco pesos 40/100 M.N.); resultando la cantidad total de \$6,613.87 (Seis mil seiscientos trece pesos 87/100 M.N.), cantidad que debió pagar el contribuyente, tal y como se detalla a continuación de manera aritmética:

Valor en Aduana			Tasa	Impuesto General de
Caso Dos	Mercancía clasificada en las fracciones arancelarias 8544.20.99.00	\$31,369.43	X	\$1,568.47
	Mercancía clasificada en las fracciones arancelarias 8513.10.99.00 y 8518.21.02.02	\$33,636.00		\$5,045.40
Total		\$65,005.43		\$6,613.87

b) Por lo que respecta a la omisión del Impuesto al Valor Agregado causado, su importe se obtiene de sumar el Valor en Aduana de la mercancía y el Impuesto General de Importación, y la suma de éstos nos da la base gravable del Impuesto al Valor Agregado; por lo que, a esta cantidad se le aplica la tasa del 16% por concepto del Impuesto al Valor Agregado, resultando la cantidad que debe pagar por tal concepto, de conformidad con lo que disponen los artículos 1º, primer párrafo, fracción IV y segundo párrafo, 24, primer párrafo, fracción I y 27 de la Ley del Impuesto al Valor Agregado en vigor:

"Artículo 1o.- Están obligadas al pago del impuesto al valor agregado establecido en esta Ley, las personas físicas y las morales que, en territorio nacional, realicen los actos o actividades siguientes:

...."

IV.- Importen bienes o servicios.

El impuesto se calculará aplicando los valores que señala esta Ley, la tasa del 16%. El impuesto al valor agregado en ningún caso se considerará que forma parte de dichos valores.

...."

64/80

MGEG

Calle Oriente 233 No. 178, Col. Agrícola Oriental,
Demarcación-Territorial Iztacalco, C.P. 08500, Ciudad de México.
Tel. 55 57 01 47 46 ext. 1105

CIUDAD INNOVADORA
Y DE DERECHOS



GOBIERNO DE LA
CIUDAD DE MÉXICO

SECRETARÍA DE ADMINISTRACIÓN Y FINANZAS DE LA CIUDAD DE MÉXICO
Tesorería de la Ciudad de México
Coordinación Ejecutiva de Verificación de Comercio Exterior
Dirección de Procedimientos Legales



Número de orden: CVD0900002/23
Expediente: CPA0900004/23
SAF/TCDMX/CEVCE/DPL/0512/2023

"Artículo 24.- Para los efectos de esta Ley, se considera importación de bienes o de servicios:

I.- La introducción al país de bienes.

...."

"Artículo 27.-Para calcular el Impuesto al Valor Agregado tratándose de importación de bienes tangibles, se considerará el valor que se utilice para los fines del Impuesto General de Importación, adicionado con el monto de este último gravamen y de los demás que se tengan que pagar con motivo de la importación..."

Dicho de otra forma la base gravable para el cálculo de este Impuesto se obtiene de sumar el Valor en Aduana de los Casos Uno y Dos, en cantidad de \$295,584.05 (Doscientos noventa y cinco mil quinientos ochenta y cuatro pesos 05/100 M.N.), más el Impuesto General de Importación de esa mercancía en cantidad \$6,613.87 (Seis mil seiscientos trece pesos 87/100 M.N.), dando un total de \$302,197.92 (Trescientos dos mil ciento noventa y siete pesos 92/100 M.N.), y a dicha cantidad se le aplica la tasa del 16% por concepto del Impuesto al Valor Agregado, resultando el importe de \$48,351.66 (Cuarenta y ocho mil trescientos cincuenta y un pesos 66/100 M.N.), cantidad que debió declarar y pagar por concepto de este Impuesto.

Base Gravable				Porcentaje (I.V.A.)	Omisión de I.V.A.
V.A.	I.G.I.				
\$295,584.05	\$6,613.87	\$302,197.92	X	16%	\$48,351.66

En dicho sentido, por la mercancía consistente en Caso Uno: 6 piezas de auriculares, sin marca, modelo J-18, de origen y procedencia extranjera y Caso Dos: 2,520 piezas de auricular (También señalado en el Dictamen de Clasificación Arancelaria y Valor en Aduana como auricular con micrófono en los Renglones 14, 33 y 34), auricular con micrófono (También señalado en el Dictamen de Clasificación Arancelaria y Valor en Aduana como auricular en el Renglón 8), bocina, cable 30 pin USB, cable tipo C, cable USB tipo C, cable USB-C, cable USB-C lightning, cámara WEB, cargador, cargador con cable, control para videojuego y lámpara de mano, nuevos, varias marcas, varios modelos de origen y procedencia extranjera, clasificados en las fracciones arancelarias ya descritas, se generó la omisión de los impuestos siguientes:

CONTRIBUCIÓN	DEBIÓ PAGAR
Impuesto General de Importación	\$6,613.87
Impuesto al Valor Agregado	\$48,351.66
TOTAL DE IMPUESTOS OMITIDOS	\$54,965.53

ACTUALIZACIÓN

En virtud de que el C. Propietario, poseedor y/o tenedor de las mercancías de procedencia extranjera embargadas precautoriamente por esta Autoridad, no acreditó el pago total del Impuesto al Valor Agregado, con fundamento en el artículo 17-A y 21 del Código Fiscal de la Federación vigente, aplicado supletoriamente en materia aduanera, por así disponerlo el artículo 1º de la Ley Aduanera vigente, se procede a actualizar el monto de la referida contribución, por virtud del transcurso del tiempo y con motivo del cambio de precios en el país, por el período transcurrido entre la fecha en que debió hacerse el pago y hasta el mes en que el mismo se efectúe, esto es, a partir de la fecha en que se realizó el embargo precautorio de conformidad

65/80

MGFC

Calle Oriente 233 No. 178, Col. Agrícola Oriental,
Demarcación Territorial Iztacalco, C.P. 08500, Ciudad de México.
Tel. 55 57 01 47 46 ext. 1105

CIUDAD INNOVADORA
Y DE DERECHOS



GOBIERNO DE LA
CIUDAD DE MÉXICO

SECRETARÍA DE ADMINISTRACIÓN Y FINANZAS DE LA CIUDAD DE MÉXICO
Tesorería de la Ciudad de México
Coordinación Ejecutiva de Verificación de Comercio Exterior
Dirección de Procedimientos Legales



Número de orden: CVD0900002/23
Expediente: CPA0900004/23
SAF/TCDMX/CEVCE/DPL/0512/2023

con lo dispuesto por el artículo 56, primer párrafo, fracción IV, inciso b) de la citada Ley Aduanera, 5-A, último párrafo y 28, primer párrafo de la Ley del Impuesto al Valor Agregado vigente, y hasta la fecha en que el pago se efectúe, tomando como base la fecha de emisión de la presente resolución.

El factor de actualización de 1.0151 se determinó tomando el Índice Nacional de Precios al Consumidor de 128,389, correspondiente al mes de marzo de 2023 (Nota: mes anterior al más reciente del período), publicado en el Diario Oficial de la Federación el 10 de abril de 2023, expresado con base "segunda quincena de julio de 2018=100", según comunicado del Instituto Nacional de Estadísticas y Geografía publicado en el Diario Oficial de la Federación con fecha 25 de Julio de 2018; dividiéndolo entre el Índice Nacional de Precios al Consumidor de 126,478 correspondiente al mes de diciembre de 2022 (Nota: mes anterior al más antiguo del período), publicado en el Diario Oficial de la Federación el 10 de enero de 2023, ambos índices publicados por el Instituto Nacional de Estadísticas y Geografía de conformidad con los artículos 59, primer párrafo, fracción III, inciso a), Primero y Décimo Primero Transitorios de la Ley del Sistema Nacional de Información Estadística y Geografía Publicada en el Diario Oficial de la Federación el 16 de abril de 2008, expresado también con la base "segunda quincena de Julio de 2018=100".

I.N.P.C. = Índice Nacional de Precios al Consumidor

I.N.P.C.	<u>Marzo/2023</u>	<u>128,389</u>	<u>(D.O.F. 10-04-2023)</u>	=	1.0151
I.N.P.C.	<u>Diciembre/2022</u>	<u>126,478</u>	<u>(D.O.F. 10-01-2023)</u>		

Por lo que, para obtener la actualización de las cantidades omitidas de los Casos Uno y Dos, se aplica el Factor de Actualización a cada omisión de contribuciones; de tal manera que para actualizar el Impuesto General de Importación multiplica la cantidad omitida en cantidad de \$6,613.87 (Seis mil seiscientos trece pesos 87/100 M.N.), por el factor de actualización 1.0151, lo que nos da la cantidad actualizada de \$6,713.73 (Seis mil setecientos trece pesos 73/100 M.N.); asimismo, para actualizar el Impuesto al Valor Agregado se multiplica la cantidad omitida de \$48,351.66 (Cuarenta y ocho mil trescientos cincuenta y un pesos 66/100 M.N.), por el factor de actualización 1.0151, lo que nos da la cantidad actualizada de \$49,081.77 (Cuarenta y nueve mil ochenta y un pesos 77/100 M.N.), tal y como se muestra en la a continuación:

Concepto	Importe de Omisiones		Factor de Actualización	Importe Por Actualización	Total de Impuestos Actualizados
Impuesto General de Importación	\$6,613.87	X	1.0151	\$99.85	\$6,713.73
Impuesto al Valor Agregado	\$48,351.66			\$730.10	\$49,081.77
Total	\$54,965.53			\$829.96	\$55,795.50

Total de contribuciones omitidas actualizadas \$55,795.50 (Cincuenta y cinco mil setecientos noventa y cinco pesos 50/100 M.N.).

RECARGOS

En virtud de que el C. Propietario, poseedor y/o tenedor de las mercancías de procedencia extranjera, y responsable directo, no acreditó el pago del Impuesto General de Importación e Impuesto al Valor Agregado, determinados en la presente resolución, con fundamento en el artículo 21 del Código Fiscal de la Federación, Ley de Ingresos de la Federación y Resolución

MGE

66/80

Calle Oriente 233 No. 178, Col. Agrícola Oriental,
Demarcación Territorial Iztacalco, C.P. 08500, Ciudad de México.
Tel. 55 57 01 47 46 ext. 1105

CIUDAD INNOVADORA
Y DE DERECHOS



GOBIERNO DE LA
CIUDAD DE MÉXICO

SECRETARÍA DE ADMINISTRACIÓN Y FINANZAS DE LA CIUDAD DE MÉXICO
Tesorería de la Ciudad de México
Coordinación Ejecutiva de Verificación de Comercio Exterior
Dirección de Procedimientos Legales



Número de orden: CVD0900002/23
Expediente: CPA0900004/23
SAF/TCDMX/CEVCE/DPL/0512/2023

Miscelánea Fiscal correspondiente al momento de la emisión de la presente resolución, en este acto se procede a pormenorizar las operaciones aritméticas aplicables para obtener el porcentaje mensual de recargos que es de 1.47%, tomando en consideración la fecha de los Diarios Oficiales de la Federación y la Ley de Ingresos de la Federación, así como las Resoluciones Misceláneas Fiscales aplicables.

En el caso concreto, los recargos se determinarán de conformidad con el primer párrafo del artículo 21 del Código Fiscal de la Federación; es decir, el monto de los recargos habrá de calcularse a partir del mes de enero de 2023, toda vez que este es el mes en que debió cubrir el monto de las contribuciones omitidas y se calcularán hasta el mes de mayo de 2023, mes de emisión de la presente resolución; pues el artículo 21 del Código Fiscal de la Federación, establece que **"los recargos se calcularán aplicando al monto de las contribuciones o de los aprovechamientos actualizados por el periodo a que se refiere este párrafo, la tasa que resulte de sumar las aplicables en cada año para cada uno de los meses transcurridos en el periodo de actualización de la contribución o aprovechamiento de que se trate"**, esto es, se efectúa la sumatoria de cada uno de los meses transcurridos desde la fecha en que debió efectuar el pago de las contribuciones de que se trata, hasta la fecha de la emisión de la presente resolución, se transcribe la parte conducente del referido artículo 21 del Código Fiscal de la Federación, que a la letra señala:

Código Fiscal de la Federación

"Artículo 21. Cuando no se cubran las contribuciones o los aprovechamientos en la fecha o dentro del plazo fijado por las disposiciones fiscales, su monto se actualizará desde el mes en que debió hacerse el pago y hasta que el mismo se efectúe, además deberán pagarse recargos por concepto de indemnización al fisco federal por la falta de pago oportuno. Dichos recargos se calcularán aplicando al monto de las contribuciones o de los aprovechamientos actualizados por el periodo a que se refiere este párrafo, la tasa que resulte de sumar las aplicables en cada año para cada uno de los meses transcurridos en el periodo de actualización de la contribución o aprovechamiento de que se trate. La tasa de recargos para cada uno de los meses de mora será la que resulte de incrementar en 50% a la que mediante Ley fije anualmente el Congreso de la Unión, para tal efecto, la tasa se considerará hasta la centésima y, en su caso, se ajustará a la centésima inmediata superior cuando el dígito de la milésima sea igual o mayor a 5 y cuando la milésima sea menor a 5 se mantendrá la tasa a la centésima que haya resultado.

Los recargos se causarán hasta por cinco años, salvo en los casos a que se refiere el artículo 67 de este Código, supuestos en los cuales los recargos se causarán hasta en tanto no se extingan las facultades de las autoridades fiscales para determinar las contribuciones o aprovechamientos omitidos y sus accesorios, y se calcularán sobre el total del crédito fiscal, excluyendo los propios recargos, la indemnización a que se refiere el párrafo séptimo de este artículo, los gastos de ejecución y las multas por infracción a disposiciones fiscales."

En ese orden de ideas, cuando no se cubran las contribuciones o aprovechamientos en la fecha o dentro del plazo fijado por las disposiciones fiscales deberán pagarse recargos por concepto de indemnización al fisco federal, los cuales se calcularán aplicando al monto de las contribuciones o de los aprovechamientos actualizados, por lo que la tasa se obtiene de la siguiente forma:

MGE

67/80

Calle Oriente 233 No. 178, Col. Agrícola Oriental,
Demarcación Territorial Iztacalco, C.P. 08500, Ciudad de México.
Tel. 55 57 01 47 46 ext. 1105

CIUDAD INNOVADORA
Y DE DERECHOS



GOBIERNO DE LA
CIUDAD DE MÉXICO

SECRETARÍA DE ADMINISTRACIÓN Y FINANZAS DE LA CIUDAD DE MÉXICO
Tesorería de la Ciudad de México
Coordinación Ejecutiva de Verificación de Comercio Exterior
Dirección de Procedimientos Legales



Número de orden: CVD0900002/23
Expediente: CPA0900004/23
SAF/TCDMX/CEVCE/DPL/0512/2023

Sumar las tasas aplicables en cada año para cada uno de los meses transcurridos en el periodo de actualización de la contribución o aprovechamiento de que se trate; precisando que la tasa de recargos para cada uno de los meses de mora será la que resulte de incrementar en 50% a la que mediante Ley fije anualmente el Congreso de la Unión, siendo esta la establecida en la fracción I del artículo 8 de la Ley de Ingresos de la Federación aplicable en cada ejercicio fiscal, tal y como describe a continuación:

TASA DE RECARGOS PREVISTA POR LA LEY DE INGRESOS DE LA FEDERACIÓN	AUMENTO DE PORCENTAJE DE LA TASA DE RECARGOS PREVISTO POR EL ARTÍCULO 21 DEL CÓDIGO FISCAL DE LA FEDERACIÓN	PORCENTAJE RESULTANTE	TASA DE RECARGOS (MENSUAL)	TASA DE RECARGOS MENSUAL PREVISTA POR LA RESOLUCIÓN MISCELÁNEA FISCAL
0.98%	50% DE 0.98% = 0.49%	0.98%+0.49%	1.47% MENSUAL	1.47% MENSUAL

Por lo que se le hace del conocimiento que el C. Propietario, poseedor y/o tenedor de las mercancías de procedencia extranjera, que resulta aplicable en el caso concreto es la fracción I del referido artículo 8 de la Ley de Ingresos de la Federación, para el año 2023 publicado en el diario oficial de la federación en fecha 14 de noviembre de 2022.

El artículo antes señalado para el año 2023, prevé que los recargos se causarán al 0.98 por ciento mensual sobre los saldos insolutos, tal como se precisa a continuación:

Ley de Ingresos de la Federación

Para el año 2023 publicado en el Diario Oficial de la Federación en fecha 14 de noviembre de 2022:

"Artículo 8o. En los casos de prórroga para el pago de créditos fiscales se causarán recargos:

I. Al 0.98 por ciento mensual sobre los saldos insolutos.

...

Asimismo, se precisa que para calcular la tasa de recargos se tomó en consideración la Ley de Ingresos de la Federación aplicable para el ejercicio 2023, siendo la fecha correcta de publicación en el Diario Oficial de la Federación la siguiente:

Ley de Ingresos de la Federación para el ejercicio Publicación en el Diario Oficial de la Federación

Ley de Ingresos de la Federación para el ejercicio	Publicación en el Diario Oficial de la Federación
2023	14 de noviembre de 2022

En ese mismo orden de ideas, se debe precisar que en el presente caso, resulta aplicable la Regla 2.1.21 de la Resolución Miscelánea Fiscal para el ejercicio 2023 publicadas en el Diario Oficial de la Federación en las siguientes fechas:

MGGG

68/80

Calle Oriente 233 No. 178, Col. Agrícola Oriental,
Demarcación Territorial Iztacalco, C.P. 08500, Ciudad de México.
Tel. 55 57 01 47 46 ext. 1105

CIUDAD INNOVADORA
Y DE DERECHOS



GOBIERNO DE LA
CIUDAD DE MÉXICO

SECRETARÍA DE ADMINISTRACIÓN Y FINANZAS DE LA CIUDAD DE MÉXICO
Tesorería de la Ciudad de México
Coordinación Ejecutiva de Verificación de Comercio Exterior
Dirección de Procedimientos Legales



Número de orden: CVD0900002/23
Expediente: CPA0900004/23
SAF/TCDMX/CEVCE/DPL/0512/2023

Resolución Miscelánea Fiscal Publicación en el Diario Oficial de la Federación

Resolución Miscelánea Fiscal	Publicación en el Diario Oficial de la Federación
Ejercicio 2023	27 de diciembre de 2022

Resolución Miscelánea Fiscal que a la letra señala:

"2.1.21. Para los efectos del artículo 21 del CFF y con base en la tasa de recargos mensual establecida en el artículo 8, fracción I de la LIF, la tasa mensual de recargos por mora aplicable en el ejercicio fiscal de 2023 es de 1.47%."

De las transcripciones anteriores, resulta claro que en cada una de las reglas contenidas en las Resoluciones Misceláneas Fiscales, se establece que para los efectos de lo dispuesto en el artículo 21 del Código Fiscal de la Federación y con base en la tasa de recargos mensual establecida en el artículo 8, fracción I de la Ley de Ingresos de la Federación, la tasa mensual de recargos por mora aplicable en el ejercicio fiscal correspondiente es de 1.47%, misma que habrá de aplicarse en el presente caso.

Por lo que se procede explicar de manera pormenorizada las formulas efectuadas por cada mes respecto a la sumatoria del 50% que da origen a la Tasa de recargos correspondiente al 1.47% mensual, la cual se obtiene del siguiente modo:

MES DEL RECARGO	FECHA DE PUBLICACIÓN DE LA LEY DE INGRESOS DE LA FEDERACIÓN EN EL DIARIO OFICIAL DE LA FEDERACIÓN	FECHA DE PUBLICACIÓN DE LA RESOLUCIÓN MISCELÁNEA FISCAL EN EL DIARIO OFICIAL DE LA FEDERACIÓN	TASA DE RECARGOS PREVISTA POR LA LEY DE INGRESOS DE LA FEDERACIÓN	AUMENTO DE PORCENTAJE DE LA TASA DE RECARGOS PREVISTO POR EL ARTÍCULO 21 DEL CÓDIGO FISCAL DE LA FEDERACIÓN	PORCENTAJE RESULTANTE	TASA DE RECARGOS MENSUAL	TASA DE RECARGOS MENSUAL PREVISTA POR LA RESOLUCIÓN MISCELÁNEA FISCAL
Enero de 2023	14 de noviembre de 2022	27 de diciembre de 2022	0.98%	50% DE 0.98% = 0.49	0.98%+0.49%	1.47% MENSUAL	1.47% MENSUAL
Febrero de 2023	14 de noviembre de 2022	27 de diciembre de 2022	0.98%	50% DE 0.98% = 0.49	0.98%+0.49%	1.47% MENSUAL	1.47% MENSUAL
Marzo de 2023	14 de noviembre de 2022	27 de diciembre de 2022	0.98%	50% DE 0.98% = 0.49	0.98%+0.49%	1.47% MENSUAL	1.47% MENSUAL
Abril de 2023	14 de noviembre de 2022	27 de diciembre de 2022	0.98%	50% DE 0.98% = 0.49	0.98%+0.49%	1.47% MENSUAL	1.47% MENSUAL
Mayo de 2023	14 de noviembre de 2022	27 de diciembre de 2022	0.98%	50% DE 0.98% = 0.49	0.98%+0.49%	1.47% MENSUAL	1.47% MENSUAL
Total						7.35%	7.35%

MGES

69/80

Calle Oriente 233 No. 178, Col. Agrícola Oriental,
Demarcación Territorial Iztacalco, C.P. 08500, Ciudad de México.
Tel. 55 57 01 47 46 ext. 1105

CIUDAD INNOVADORA
Y DE DERECHOS



GOBIERNO DE LA
CIUDAD DE MÉXICO

SECRETARÍA DE ADMINISTRACIÓN Y FINANZAS DE LA CIUDAD DE MÉXICO

Tesorería de la Ciudad de México

Coordinación Ejecutiva de Verificación de Comercio Exterior

Dirección de Procedimientos Legales



Número de orden: CVD0900002/23
Expediente: CPA0900004/23
SAF/TCDMX/CEVCE/DPL/0512/2023

Una vez precisado lo anterior, tenemos que de conformidad con el artículo 21 del Código Fiscal de la Federación. "los recargos se calcularán aplicando al monto de las contribuciones o de los aprovechamientos actualizados por el periodo a que se refiere este párrafo, la tasa que resulte de sumar las aplicables en cada año para cada uno de los meses transcurridos en el periodo de actualización de la contribución o aprovechamiento de que se trate", esto es, se efectúa la sumatoria de cada uno de los meses transcurridos; es decir del mes de enero de 2023, hasta la fecha de la emisión de la presente resolución es decir el mes de mayo de 2023, resultando el porcentaje de 7.35%, conformado por la sumatoria de las diferentes tasas mensuales de recargos vigentes en cada uno de los meses transcurridos, por lo que con fundamento en el artículo 21 primer párrafo del Código Fiscal de la Federación vigente, en relación con lo que dispone el artículo 8, fracción I de la Ley de Ingresos de la Federación para el ejercicio fiscal 2023, publicado en el Diario Oficial de la Federación el 14 de noviembre de 2022.

Lo anterior se traduce en el Caso que nos ocupa, a la utilización de las tasas obtenidas de la sumatoria de todas las publicadas en el Diario Oficial de la Federación durante el periodo comprendido del mes en que debió hacerse el pago de las contribuciones omitidos que nos ocupan, en la especie el mes de enero de 2023 y hasta la fecha en que el pago se efectúe, tomando como base la fecha de emisión de la presente resolución, es decir, el mes de mayo de 2023.

El porcentaje resultante de la sumatoria de las citadas tasas de recargos, esto es, el 7.35% se aplica al importe de las contribuciones omitidas y actualizadas, es decir, al importe total de las cantidades omitidas y actualizadas en cantidad de actualizadas \$55,795.50 (Cincuenta y cinco mil setecientos noventa y cinco pesos 50/100 M.N.), por concepto del Impuesto General de Importación omitido y actualizado e Impuesto al Valor Agregado, omitido y actualizado, en el caso concreto, resultando una cantidad de \$4,100.96 (Cuatro mil cien pesos 96/100 M.N.), por concepto de recargos generados por los citados impuestos.

Se ha generado el siguiente importe de recargos al día de hoy:

Concepto	Importes Actualizados	Tasa	Monto de Recargos
Impuesto General de Importación Actualizado	\$6,713.73	7.35%	\$493.45
Impuesto al Valor Agregado Actualizado	\$49,081.77	7.35%	\$3,607.51
TOTAL	\$55,795.50		\$4,100.96

MULTAS

En virtud de que el C. Propietario, poseedor y/o tenedor de las mercancías de procedencia extranjera, consistente en Caso Uno: 6 piezas de auriculares, sin marca, modelo J-18, de origen y procedencia extranjera y Caso Dos: 2,520 piezas de auricular (También señalado en el Dictamen de Clasificación Arancelaria y Valor en Aduana como auricular con micrófono en los Renglones 14, 33 y 34), auricular con micrófono (También señalado en el Dictamen de Clasificación Arancelaria y Valor en Aduana como auricular en el Renglón 8), bocina, cable 30 pin USB, cable tipo C, cable USB tipo C, cable USB-C, cable USB-C lightning, cámara WEB, cargador, cargador con cable, control para videojuego y lámpara de mano, nuevos, varias marcas, varios modelos de origen y procedencia extranjera y responsable directo no comprobó la legal importación, estancia o tenencia en el país de dicha mercancía, con la documentación a la que alude el artículo 146 de la Ley Aduanera vigente, cometió la infracción prevista por el artículo 176, primer párrafo, fracciones I, III y X de la Ley Aduanera vigente, por lo que el C. Propietario, poseedor y/o tenedor de las mercancías de procedencia extranjera, se le sancionará en términos de lo dispuesto por el artículo 179 de la Ley Aduanera, preceptos que transcritos en líneas anteriores.

MCEG

70/80

Calle Oriente 233 No. 178, Col. Agrícola Oriental,
Demarcación Territorial Iztacalco, C.P. 08500, Ciudad de México.
Tel. 55 57 01 47 46 ext. 1105

CIUDAD INNOVADORA
Y DE DERECHOS



GOBIERNO DE LA
CIUDAD DE MÉXICO

SECRETARÍA DE ADMINISTRACIÓN Y FINANZAS DE LA CIUDAD DE MÉXICO
Tesorería de la Ciudad de México
Coordinación Ejecutiva de Verificación de Comercio Exterior
Dirección de Procedimientos Legales



Número de orden: CVD0900002/23
Expediente: CPA0900004/23
SAF/TCDMX/CEVCE/DPL/0512/2023

a) Por lo anterior, y al no haber acreditado con la documentación idónea la legal importación, estancia o tenencia en el país de la mercancía antes citada, se omitió el pago del Impuesto General de Importación, se tipifica la infracción prevista en el artículo 176, primer párrafo, fracción I, sancionada con el artículo 178 fracción I, ambos preceptos de la Ley Aduanera vigente, que establecen lo siguiente:

"Artículo 176. Comete las infracciones relacionadas con la importación o exportación, quien introduzca al país o extraiga de él mercancías en los siguientes casos:

I. Omitiendo el pago total o parcial de los impuestos al comercio exterior y; en su caso, de las cuotas compensatorias, que deban cubrirse..."

II. Sin permiso de las autoridades competentes o sin la firma electrónica en el pedimento que demuestre el descargo total o parcial del permiso antes de realizar los trámites del despacho aduanero o sin cumplir cualesquiera otras regulaciones o restricciones no arancelarias emitidas conforme a la Ley de Comercio Exterior, por razones de seguridad nacional, salud pública, preservación de la flora o fauna, del medio ambiente, de sanidad fitopecuaria o los relativos a Normas Oficiales Mexicanas excepto tratándose de las Normas Oficiales Mexicanas de información comercial, compromisos internacionales, requerimientos de orden público o cualquiera otra regulación..."

"Artículo 178. Se aplicaran las siguientes sanciones a quien cometa las infracciones establecidas por el artículo 176 de esta Ley:

I. Multa de 130% al 150% de los impuestos al comercio exterior omitidos, cuando no se haya cubierto lo que correspondía pagar.

..."

(El énfasis es nuestro)

Ahora bien, para obtener el monto de la multa de conformidad con el artículo 5, segundo párrafo de la Ley Aduanera vigente al momento del inicio de las facultades de comprobación, multiplicamos la cantidad omitida de dicho concepto, en cantidad \$6,613.87 (Seis mil seiscientos trece pesos 87/100 M.N.), por el porcentaje de 130%, el cual nos da como resultado la cantidad de \$8,598.03 (Ocho mil quinientos noventa y ocho pesos 03/100 M.N.).

Cantidad Omitida	Porcentaje	Total
\$6,613.87	130%	\$8,598.03

Referente a la multa por omisión del Impuesto General de Importación se aplica la multa de menor porcentaje, en virtud de que el infractor no incurrió en los supuestos de agravantes en los términos del artículo 198, de la citada Ley.

"ARTÍCULO 198. Las autoridades aduaneras, al imponer las multas, deberán considerar como agravantes los siguientes supuestos:

I. El utilizar un Registro Federal de Contribuyentes de un importador que no hubiere encargado el despacho de las mercancías.

MGFE

71/80

Calle Oriente 233 No. 178, Col. Agrícola Oriental,
Demarcación Territorial Iztacalco, C.P. 08500, Ciudad de México.
Tel. 55 57 01 47 46 ext. 1105

CIUDAD INNOVADORA
Y DE DERECHOS



GOBIERNO DE LA
CIUDAD DE MÉXICO

SECRETARÍA DE ADMINISTRACIÓN Y FINANZAS DE LA CIUDAD DE MÉXICO
Tesorería de la Ciudad de México
Coordinación Ejecutiva de Verificación de Comercio Exterior
Dirección de Procedimientos Legales



Número de orden: CVD0900002/23
Expediente: CPA0900004/23
SAF/TCDMX/CEVCE/DPL/0512/2023

II. El uso de documentos falsos o en los que se hagan constar operaciones inexistentes.

III. El hecho que el infractor sea reincidente en los términos del Código Fiscal de la Federación."

b) Por lo anterior, y al no haber acreditado con la documentación idónea la legal importación, estancia o tenencia en el país de las mercancías consistentes Caso Uno: 6 piezas de auriculares, sin marca, modelo J-18, de origen y procedencia extranjera y Caso Dos: 1,915 piezas de auriculares (También señalado en el Dictamen de Clasificación Arancelaria y Valor en Aduana como auricular con micrófono en los Renglones 14, 33 y 34), auriculares con micrófono (También señalado en el Dictamen de Clasificación Arancelaria y Valor en Aduana como auricular en el Renglón 8), control para video juego, cámara web, cargador y cargador con cable, nuevos, varias marcas, varios modelos de origen y procedencia extranjera; cuyo valor en aduana asciende a la cantidad de \$230,578.62 (Doscientos treinta mil quinientos setenta y ocho pesos 62/100 M.N.), se encuentran exentas del pago del Impuesto General de Importación, y toda vez que el C. Propietario, poseedor y/o tenedor de las mercancías de procedencia extranjera, no exhibió la documentación aduanal correspondiente para acreditar la legal importación de dichas mercancías en el país o que se sometieron a los trámites previstos en esta Ley, para su introducción al territorio nacional, dicha conducta se sancionará de conformidad con el artículo 178, primer párrafo, fracción IX de la Ley Aduanera vigente, precepto que a la letra dice:

"Artículo 178. Se aplicarán las siguientes sanciones a quien cometa las infracciones establecidas por el artículo 176 de esta Ley:

...

IX. Multa equivalente a la señalada en las fracciones I, II, III o IV de este artículo, según se trate, o del 70% al 100% del valor comercial de las mercancías cuando estén exentas, a la señalada en la fracción X, salvo que se demuestre que el pago correspondiente se efectuó con anterioridad a la presentación de las mercancías, en cuyo caso, únicamente se incurrirá en la sanción prevista en la fracción V del artículo 185 de esta Ley."

(El énfasis es nuestro).

Ahora bien, a continuación, se precisa cuáles son las mercancías que se encuentran exentas del pago del Impuesto de Importación, correspondiente a las fracciones arancelarias 9504.50.03.00, 8504.40.15.00, 8518.30.99.99 y 8525.89.99.99, como sigue:

Caso Uno: -----

CANTIDAD	UNIDAD DE MEDIDA	DESCRIPCION	ORIGEN	MARCA	ESTILO Y/O MODELO	TIPO	ESTADO	FRACCIÓN ARANCELARIA CON NÚMERO DE IDENTIFICACIÓN COMERCIAL	VALOR COMERCIAL Y POR CANTIDAD	VALOR COMERCIAL UNITARIO	PRECIO UNITARIO	VALOR EN ADUANA	IGI
6	PIEZA	AURICULAR	CHINA	SIN MARCA	J-18	SIN TIPO	NUEVO	8518.30.99.99	\$ 1,892.00	\$ 282.00	\$ 211.50	\$ 1,269.00	Ex

MCEG

72/80

Calle Oriente 233 No. 178, Col. Agrícola Oriental,
Demarcación Territorial Iztacalco, C.P. 08500, Ciudad de México.
Tel. 55 57 01 47 46 ext. 1105

CIUDAD INNOVADORA
Y DE DERECHOS



GOBIERNO DE LA
CIUDAD DE MÉXICO

SECRETARÍA DE ADMINISTRACIÓN Y FINANZAS DE LA CIUDAD DE MÉXICO
Tesorería de la Ciudad de México
Coordinación Ejecutiva de Verificación de Comercio Exterior
Dirección de Procedimientos Legales



Número de orden: CVD0900002/23
Expediente: CPA0900004/23
SAF/TCDMX/CEVCE/DPL/0512/2023

Caso Dos:

CANTIDAD	UNIDAD DE MEDIDA	DESCRIPCIÓN	ORIGEN	MARCA	ESTILO Y/O MODELO	TIPO	ESTADO	FRACCIÓN ARANCELARIA CON NÚMERO DE VERIFICACIÓN COMERCIAL	VALOR COMERCIAL POR CANTIDAD	VALOR COMERCIAL UNITARIO	PRECIO UNITARIO	VALOR EN ADUANA	EX
27	PEZA	CONTROL PARA VIDEOJUEGO	CHINA	XINMI	TO-1008	360° CONTROLLER	NUEVO	9504.50.03.00	\$ 8,316.00	\$ 308.00	\$ 231.00	\$ 6,237.00	Ex
32	PEZA	CONTROL PARA VIDEOJUEGO	CHINA	XINMI	TO-1010	DOUBLE SHOCK 4	NUEVO	9504.50.03.00	\$ 9,666.00	\$ 308.00	\$ 231.00	\$ 7,302.00	Ex
21	PEZA	CONTROL PARA VIDEOJUEGO	CHINA	SIN MARCA	TO-1009	DOUBLESOCK P III	NUEVO	9504.50.03.00	\$ 6,468.00	\$ 308.00	\$ 231.00	\$ 4,851.00	Ex
40	PEZA	AURICULAR	CHINA	SIN MARCA	P0	6N TIPO	NUEVO	8518.30.99.99	\$ 13,816.00	\$ 282.00	\$ 211.50	\$ 10,363.50	Ex
13	PEZA	AURICULAR *	CHINA	XINMI	XR-3208	SIN TIPO	NUEVO	8518.30.99.99	\$ 3,666.00	\$ 282.00	\$ 211.50	\$ 2,749.50	Ex
45	PEZA	AURICULAR	CHINA	SIN MARCA	950-2	IRON MAN	NUEVO	8518.30.99.99	\$ 12,690.00	\$ 282.00	\$ 211.50	\$ 9,517.50	Ex
65	PEZA	AURICULAR	CHINA	SIN MARCA	950-6	SUPERMAN	NUEVO	8518.30.99.99	\$ 18,330.00	\$ 282.00	\$ 211.50	\$ 13,747.50	Ex
2	PEZA	AURICULAR	CHINA	SIN MARCA	950-3	BATMAN	NUEVO	8518.30.99.99	\$ 564.00	\$ 282.00	\$ 211.50	\$ 423.00	Ex
25	PEZA	AURICULAR	CHINA	SIN MARCA	950-5	CAPTAIN AMERICA	NUEVO	8518.30.99.99	\$ 7,050.00	\$ 282.00	\$ 211.50	\$ 5,287.50	Ex
128	PEZA	AURICULAR	CHINA	RGB LIGHT	CXT-830	CATS	NUEVO	8518.30.99.99	\$ 35,532.00	\$ 282.00	\$ 211.50	\$ 26,649.00	Ex
9	PEZA	AURICULAR CON MICROFONO*	CHINA	XINMI	XR-3208	BK5 HELLO BEAR	NUEVO	8518.30.99.99	\$ 1,890.00	\$ 210.00	\$ 157.50	\$ 1,417.50	Ex
37	PEZA	AURICULAR	CHINA	XINMI	XR-3205	CAT EAR	NUEVO	8518.30.99.99	\$ 10,434.00	\$ 282.00	\$ 211.50	\$ 7,825.50	Ex
23	PEZA	CONTROL PARA VIDEOJUEGO	CHINA	XINMI	TO-1010	DOUBLE SHOCK 4	NUEVO	9504.50.03.00	\$ 7,064.00	\$ 308.00	\$ 231.00	\$ 5,313.00	Ex
13	PEZA	CONTROL PARA VIDEOJUEGO	CHINA	SIN MARCA	TO-1009	DOUBLESOCK P III	NUEVO	9504.50.03.00	\$ 4,004.00	\$ 308.00	\$ 231.00	\$ 3,003.00	Ex

73/80

MGG

Calle Oriente 233 No. 178, Col. Agrícola Oriental,
Demarcación Territorial Iztacalco, C.P. 08500, Ciudad de México.
Tel. 55 57 01 47 46 ext. 1105

CIUDAD INNOVADORA
Y DE DERECHOS



GOBIERNO DE LA
CIUDAD DE MÉXICO

SECRETARÍA DE ADMINISTRACIÓN Y FINANZAS DE LA CIUDAD DE MÉXICO
Tesorería de la Ciudad de México
Coordinación Ejecutiva de Verificación de Comercio Exterior
Dirección de Procedimientos Legales



Número de orden: CVD0900002/23
Expediente: CPA0900004/23
SAF/TCDMX/CEVCE/DPL/0512/2023

CANTIDAD	UNIDAD DE MEDIDA	DESCRIPCIÓN	ORIGEN	MARCA	ESTILO Y/O MODELO	TIPO	ESTADO	FRACCIÓN ARANCELARIA CON NÚMERO DE IDENTIFICACIÓN COMERCIAL	VALOR COMERCIAL POR CANTIDAD	VALOR COMERCIAL UNITARIO	PRECIO UNITARIO	VALOR EN ADUANA	NOTA
64	PIEZA	AURICULAR	CHINA	XINMI	XR-3201	SIN TIPO	NUEVO	8518.30.99.99	\$ 15,228.00	\$ 282.00	\$ 211.50	\$ 11,421.00	Ex
6	PIEZA	AURICULAR CON MICROFONO	CHINA	BOSE	B01	SIN TIPO	NUEVO	8518.30.99.99	\$ 1,470.00	\$ 245.00	\$ 183.75	\$ 1,102.50	Ex
33	PIEZA	AURICULAR CON MICROFONO	CHINA	BOSE	B01	SIN TIPO	NUEVO	8518.30.99.99	\$ 8,820.00	\$ 245.00	\$ 183.75	\$ 6,615.00	Ex
143	PIEZA	AURICULAR CON MICROFONO	CHINA	SAMSUNG	MJ-6699	SIN TIPO	NUEVO	8518.30.99.99	\$ 14,014.00	\$ 98.00	\$ 73.50	\$ 10,510.50	Ex
166	PIEZA	CARGADOR	CHINA	APPLE	MD910LL/A	USB POWER ADAPTER	NUEVO	8504.40.15.00	\$ 14,719.22	\$ 89.67	\$ 68.50	\$ 11,039.42	Ex
5	PIEZA	CARGADOR	CHINA	APPLE	ZM926-04495-A	SIN TIPO	NUEVO	8504.40.15.00	\$ 443.35	\$ 88.67	\$ 68.50	\$ 332.51	Ex
4	PIEZA	CARGADOR CON CABLE	CHINA	APPLE	A 1400	SIN TIPO	NUEVO	8504.40.15.00	\$ 493.80	\$ 123.45	\$ 92.59	\$ 370.35	Ex
2	PIEZA	CARGADOR CON CABLE	CHINA	APPLE	A 1692	SIN TIPO	NUEVO	8504.40.15.00	\$ 315.58	\$ 157.79	\$ 118.34	\$ 236.69	Ex
137	PIEZA	AURICULAR CON MICROFONO	CHINA	SKULLCANDY	MJ-6699	SIN TIPO	NUEVO	8518.30.99.99	\$ 13,428.00	\$ 98.00	\$ 73.50	\$ 10,009.50	Ex
141	PIEZA	AURICULAR CON MICROFONO	CHINA	JBL	MJ-6699	SIN TIPO	NUEVO	8518.30.99.99	\$ 13,818.00	\$ 98.00	\$ 73.50	\$ 10,363.50	Ex
240	PIEZA	AURICULAR CON MICROFONO	CHINA	INPODS	INPODS 12	SIN TIPO	NUEVO	8518.30.99.99	\$ 37,440.00	\$ 156.00	\$ 117.00	\$ 28,080.00	Ex

MGE6

74/80

Calle Oriente 233 No. 178, Col. Agrícola Oriental,
Demarcación Territorial Iztacalco, C.P. 08500, Ciudad de México.
Tel. 55 57 01 47 46 ext. 1105

CIUDAD INNOVADORA
Y DE DERECHOS



GOBIERNO DE LA
CIUDAD DE MÉXICO

SECRETARÍA DE ADMINISTRACIÓN Y FINANZAS DE LA CIUDAD DE MÉXICO
Tesorería de la Ciudad de México
Coordinación Ejecutiva de Verificación de Comercio Exterior
Dirección de Procedimientos Legales



Número de orden: CVD0900002/23
Expediente: CPA0900004/23
SAF/TCDMX/CEVCE/DPL/0512/2023

CANTIDAD	UNIDAD DE MEDIDA	DESCRIPCIÓN	ORIGEN	MARCA	ESTILO Y/O MODELO	TIPO	ESTADO	CLASIFICACIÓN ARANCELARIA CON NÚMERO DE IDENTIFICACIÓN COMERCIAL	VALOR COMERCIAL POR CANTIDAD	VALOR COMERCIAL UNITARIO	PRECIO UNITARIO	VALOR EN ADUANA	ICL
1	PIEZA	AURICULAR CON MICROFONO*	CHINA	INPOOS	INPODS 12	SIN TIPO	NUEVO	6518.30.99.99	\$ 156.00	\$ 156.00	\$ 117.00	\$ 117.00	Ex
156	PIEZA	AURICULAR CON MICROFONO	CHINA	SONY	E10	SIN TIPO	NUEVO	6510.30.99.99	\$ 9,920.00	\$ 64.00	\$ 48.00	\$ 7,440.00	Ex
58	PIEZA	AURICULAR CON MICROFONO	CHINA	SPORTS SOUND STEREO	TR-4611	SIN TIPO	NUEVO	7518.30.99.99	\$ 3,712.00	\$ 64.00	\$ 48.00	\$ 2,784.00	Ex
136	PIEZA	AURICULAR	CHINA	SAMSUNG	USB-C EDITION	SIN TIPO	NUEVO	6518.30.99.99	\$ 8,704.00	\$ 64.00	\$ 48.00	\$ 6,528.00	Ex
63	PIEZA	CARGADOR	CHINA	LG	SIN MODELO	SIN TIPO	NUEVO	8504.40.15.00	\$ 5,568.21	\$ 88.67	\$ 66.50	\$ 4,189.66	Ex
57	PIEZA	CAMARA WEB	CHINA	XINMI	XO-9181	SIN TIPO	NUEVO	8525.80.99.99	\$ 15,610.92	\$ 274.66	\$ 205.92	\$ 11,737.44	Ex
24	PIEZA	CARGADOR	CHINA	MOREKA	SIN MODELO	SIN TIPO	NUEVO	8504.40.15.00	\$ 2,128.08	\$ 88.67	\$ 66.50	\$ 1,596.06	Ex

Por lo tanto para determinar el total a pagar por la omisión de dicho impuesto, para la mercancía consistente en Caso Uno: 6 piezas de auriculares, sin marca, modelo J-18, de origen y procedencia extranjera y Caso Dos: 2,520 piezas de auricular (También señalado en el Dictamen de Clasificación Arancelaria y Valor en Aduana como auricular con micrófono en los Renglones 14, 33 y 34), auricular con micrófono (También señalado en el Dictamen de Clasificación Arancelaria y Valor en Aduana como auricular en el Renglón 8), bocina, cable 30 pin USB, cable tipo C, cable USB tipo C, cable USB-C, cable USB-C lightning, cámara WEB, cargador, cargador con cable, control para videojuego y lámpara de mano, nuevos, varias marcas, varios modelos de origen y procedencia extranjera, cuyo valor en aduana asciende a la cantidad de \$230,578.62 (Doscientos treinta mil quinientos setenta y ocho pesos 62/100 M.N.), el cual se multiplica por la tasa aplicable del 70%, resultando la cantidad de \$161,405.03 (Ciento sesenta y un mil cuatrocientos cinco pesos 03/100 M.N.), cantidad que debió pagar el C. Propietario, poseedor y/o tenedor de las mercancías de procedencia extranjera y responsable directa, tal y como se detalla de manera aritmética:

Valor en aduana	Porcentaje	Total
\$230,578.62	70%	\$161,405.03

MGEO

75/80

Calle Oriente 233 No. 178, Col. Agrícola Oriental,
Demarcación Territorial Iztacalco, C.P. 08500, Ciudad de México.
Tel. 55 57 01 47 46 ext. 1105

CIUDAD INNOVADORA
Y DE DERECHOS



GOBIERNO DE LA
CIUDAD DE MÉXICO

SECRETARÍA DE ADMINISTRACIÓN Y FINANZAS DE LA CIUDAD DE MÉXICO
Tesorería de la Ciudad de México
Coordinación Ejecutiva de Verificación de Comercio Exterior
Dirección de Procedimientos Legales



Número de orden: CVD0900002/23
Expediente: CPA0900004/23
SAF/TCDMX/CEVCE/DPL/0512/2023

Referente a la multa por omisión del Impuesto General de Importación se aplica la multa de menor porcentaje, en virtud de que el infractor no incurrió en los supuestos de agravantes en los términos del artículo 198, de la citada Ley.

c) Asimismo y considerando que la mercancía consistente en el Caso Dos: 2,520 piezas de auricular (También señalado en el Dictamen de Clasificación Arancelaria y Valor en Aduana como auricular con micrófono en los Renglones 14, 33 y 34), auricular con micrófono (También señalado en el Dictamen de Clasificación Arancelaria y Valor en Aduana como auricular en el Renglón 8), bocina, cable 30 pin USB, cable tipo C, cable USB tipo C, cable USB-C, cable USB-C lightning, cámara WEB, cargador, cargador con cable, control para videojuego y lámpara de mano, nuevos, varias marcas, varios modelos de origen y procedencia extranjera, con un valor en aduana de \$294,315.05 (Doscientos noventa y cuatro mil trescientos quince pesos 05/100 M.N.), sujeta a procedimiento, incumplieron con las Normas Oficiales Mexicanas NOM-024-SCFI-2013, su conducta infractora encuadra en la infracción contenida en el artículo 184, primer párrafo, fracción XIV de la Ley Aduanera vigente, relativo a la omisión del cumplimiento de Norma Oficiales Mexicanas de Información comercial.

"Artículo 184.- Cometan las infracciones relacionadas con las obligaciones de presentar documentación y declaraciones, quienes:

...

XIV.- Omitan o asienten datos inexactos en relación con el cumplimiento de las normas oficiales mexicanas de información comercial"

(El énfasis es nuestro)

Por lo anterior, el C. Propietario, poseedor y/o tenedor de las mercancías de procedencia extranjera, se hace acreedor a una multa en cantidad de \$5,886.30 (Cinco mil ochocientos ochenta y seis pesos 30/100 M.N.), que resulta de aplicar el 2% del valor en aduana de la mercancía con un valor en aduana \$294,315.05 (Doscientos noventa y cuatro mil trescientos quince pesos 05/100 M.N.), de conformidad con el artículo 185, primer párrafo, fracción XIII de la Ley Aduanera vigente, misma que se impone en su monto mínimo por no existir agravantes en los términos del artículo 198 de la referida Ley.

"Artículo 185. Se aplicarán las siguientes multas a quienes cometan las infracciones relacionadas con las obligaciones de presentar documentación y declaraciones, así como de transmisión electrónica de la información, previstas en el artículo 184 de esta Ley :

...

XIII. Multa equivalente del 2% al 10% del valor comercial de las mercancías, a la señalada en la fracción XIV.

c) Por la omisión del Impuesto al Valor Agregado, el C. Propietario, poseedor y/o tenedor de las mercancías de procedencia extranjera, descritas en el Caso Uno: 6 piezas de auriculares, sin marca, modelo J-18, de origen y procedencia extranjera y Caso Dos: 2,520 piezas de auricular (También señalado en el Dictamen de Clasificación Arancelaria y Valor en Aduana como auricular con micrófono en los Renglones 14, 33 y 34), auricular con micrófono (También señalado en el Dictamen de Clasificación Arancelaria y Valor en Aduana como auricular en el Renglón 8), bocina, cable 30 pin USB, cable tipo C, cable USB tipo C, cable USB-C, cable USB-C lightning, cámara WEB, cargador, cargador con cable, control para videojuego y lámpara de mano, nuevos, varias marcas, varios modelos de origen y procedencia extranjera, infringió los artículos 1, primer párrafo, fracción IV, 24, primer párrafo, fracción I y 28 de la Ley del Impuesto al Valor Agregado vigente, toda vez que no cubrió el importe de este impuesto, por lo que se hace acreedor a una multa en cantidad de \$26,593.41 (Veintiséis mil quinientos noventa y tres pesos 41/100 M.N.), equivalente al 55% del impuesto dejado de cubrir en cantidad de \$48,351.66 (Cuarenta y

MGEg

76/80

Calle Oriente 233 No. 178, Col. Agrícola Oriental,
Demarcación Territorial Iztacalco, C.P. 08500, Ciudad de México.
Tel. 55 57 01 47 46 ext. 1105

CIUDAD INNOVADORA
Y DE DERECHOS



GOBIERNO DE LA
CIUDAD DE MÉXICO

SECRETARÍA DE ADMINISTRACIÓN Y FINANZAS DE LA CIUDAD DE MÉXICO
Tesorería de la Ciudad de México
Coordinación Ejecutiva de Verificación de Comercio Exterior
Dirección de Procedimientos Legales



Número de orden: CVD0900002/23
Expediente: CPA0900004/23
SAF/TCDMX/CEVCE/DPL/0512/2023

ocho mil trescientos cincuenta y un pesos 66/100 M.N.); lo anterior, de conformidad con lo establecido por el artículo 76, primer párrafo del Código Fiscal de la Federación vigente, mismo que a la letra señala:

"Artículo 76. Cuando la comisión de una o varias infracciones origine la omisión total o parcial en el pago de contribuciones incluyendo las retenidas o recaudadas, excepto tratándose de contribuciones al comercio exterior, y sea descubierta por las autoridades fiscales mediante el ejercicio de sus facultades, se aplicará una multa del 55% al 75% de las contribuciones omitidas.

...

(El énfasis es nuestro)

Cantidad Omitida	Porcentaje	Total
\$48,351.66	55%	\$26,593.41

Por lo que se refiere a la multa por omisión del Impuesto al Valor Agregado, se aplica la multa de menor porcentaje, toda vez que el infractor no actualiza la causal de agravante prevista en el artículo 75, del Código Fiscal de la Federación.

Ahora bien, respecto de las multas por omisión al pago del Impuesto General de Importación, omisión al pago del Impuesto al Valor Agregado, multa en términos del artículo 178, primer párrafo, fracción IX de la Ley Aduanera y multa por el incumplimiento a las Norma Oficial Mexicana de información comercial NOM-024-SCFI-2013, respecto de la mercancía descrita en el Caso Uno: 6 piezas de auriculares, sin marca, modelo J-18, de origen y procedencia extranjera y Caso Dos: 2,520 piezas de auricular (También señalado en el Dictamen de Clasificación Arancelaria y Valor en Aduana como auricular con micrófono en los Renglones 14, 33 y 34), auricular con micrófono (También señalado en el Dictamen de Clasificación Arancelaria y Valor en Aduana como auricular en el Renglón 8), bocina, cable 30 pin USB, cable tipo C, cable USB tipo C, cable USB-C, cable USB-C lightning, cámara WEB, cargador, cargador con cable, control para videojuego y lámpara de mano, nuevos, varias marcas, varios modelos de origen y procedencia extranjera, en concordancia con lo dispuesto por el artículo 75, fracción VI, segundo párrafo del Código Fiscal de la Federación en vigor, el cual establece que: "cuando por un acto u omisión se infrinjan diversas disposiciones fiscales a las que correspondan varias multas solo se aplicará la que corresponda a la infracción cuya multa sea mayor. Asimismo, cuando por un acto o una omisión se infrinjan diversas disposiciones fiscales que establezcan obligaciones formales y se omita total o parcialmente el pago de contribuciones, a las que correspondan varias multas, sólo se aplicará la que corresponda a la infracción cuya multa sea mayor"; y con soporte en la tesis número VII-P-1As-244, emitida por el Tribunal Federal de Justicia Fiscal y Administrativa, procede únicamente la multas en términos del artículo 178, primer párrafo, fracción IX de la Ley Aduanera.

Por lo anterior y con fundamento en los artículos 123 y 130 del Código Fiscal de la Federación, ambos ordenamientos legales de aplicación supletoria en la materia, por disposición expresa del artículo 1º de la Ley Aduanera vigente al momento del inicio de las facultades de comprobación, se concluye que según lo prevé el artículo 155 de la Ley Aduanera vigente, esta autoridad se encuentra en aptitud de resolver y al efecto resuelve:

PUNTOS RESOLUTIVOS

Primero.- Respecto de las mercancías descritas en los Casos Uno y Dos, afectas al presente Procedimiento Administrativo en Materia Aduanera, consistentes en Caso Uno: 6 piezas de auriculares, sin marca, modelo J-18, de origen y procedencia extranjera y Caso Dos: 2,520 piezas de auricular (También señalado en el Dictamen de Clasificación Arancelaria y Valor en Aduana como

MGE

77/80

Calle Oriente 233 No. 178, Col. Agrícola Oriental,
Demarcación Territorial Iztacalco, C.P. 08500, Ciudad de México.
Tel. 55 57 01 47 46 ext. 1105

CIUDAD INNOVADORA
Y DE DERECHOS



GOBIERNO DE LA
CIUDAD DE MÉXICO

SECRETARÍA DE ADMINISTRACIÓN Y FINANZAS DE LA CIUDAD DE MÉXICO

Tesorería de la Ciudad de México

Coordinación Ejecutiva de Verificación de Comercio Exterior

Dirección de Procedimientos Legales



Número de orden: CVD0900002/23
Expediente: CPA0900004/23
SAF/TCDMX/CEVCE/DPL/0512/2023

auricular con micrófono en los Renglones 14, 33 y 34), auricular con micrófono (También señalado en el Dictamen de Clasificación Arancelaria y Valor en Aduana como auricular en el Renglón 8), bocina, cable 30 pin USB, cable tipo C, cable USB tipo C, cable USB-C, cable USB-C lightning, cámara WEB, cargador, cargador con cable, control para videojuego y lámpara de mano, nuevos, varias marcas, varios modelos de origen y procedencia extranjera, con un valor en aduana en cantidad de \$295,584.05 (Doscientos noventa y cinco mil quinientos ochenta y cuatro pesos 05/100 M.N.), pasan a propiedad del Fisco Federal, sin perjuicio de las demás sanciones aplicables en términos de lo dispuesto por el artículo 183-A, primer párrafo, fracción III, en relación con el artículo 176, fracción X de la Ley Aduanera vigente, toda vez que no acreditó con la documentación aduanal correspondiente la legal importación, tenencia, y/o estancia de la multitudada mercancía de origen y procedencia extranjera en el país, o que se sometió a los trámites previstos en la Ley de la materia en cita para su introducción al territorio nacional.

Segundo.- Resultó un Crédito Fiscal a cargo del C. Propietario, poseedor y/o tenedor de las mercancías de procedencia extranjera, descritas en el Caso Uno: 6 piezas de auriculares, sin marca, modelo J-18, de origen y procedencia extranjera y Caso Dos: 2,520 piezas de auricular (También señalado en el Dictamen de Clasificación Arancelaria y Valor en Aduana como auricular con micrófono en los Renglones 14, 33 y 34), auricular con micrófono (También señalado en el Dictamen de Clasificación Arancelaria y Valor en Aduana como auricular en el Renglón 8), bocina, cable 30 pin USB, cable tipo C, cable USB tipo C, cable USB-C, cable USB-C lightning, cámara WEB, cargador, cargador con cable, control para videojuego y lámpara de mano, nuevos, varias marcas, varios modelos de origen y procedencia extranjera, en valor total de \$221,301.47 (Doscientos veintiún mil trescientos un pesos 47/100 M.N.), determinado de conformidad con el artículo 144, fracción XV de la Ley Aduanera, por los conceptos que han quedado precisados, integrados de la siguiente manera:

CONCEPTO	MONTO A PAGAR
Impuesto General de Importación omitido	\$6,613.87
Actualización del Impuesto General de Importación omitido	\$99.85
Recargos correspondientes al Impuesto General de Importación Omitido Actualizado	\$493.45
Impuesto al Valor Agregado	\$48,351.66
Actualización del Impuesto al Valor Agregado	\$730.10
Recargos correspondientes al Impuesto al Valor Agregado	\$3,607.51
Multa en términos del artículo 178, primer párrafo, fracción IX de la Ley Aduanera.	\$161,405.03
TOTAL	\$221,301.47

Tercero.- Las contribuciones omitidas determinadas en la presente resolución se presentan actualizadas al mes diciembre de dos mil veintidós y a partir de esa fecha se deberán actualizar en los términos y para los efectos de los artículos 17-A y 21 de Código Fiscal de la Federación vigente.

Cuarto.- Los recargos generados se presentan calculados sobre las contribuciones omitidas actualizadas, de conformidad con lo establecido en el artículo 21 del Código Fiscal de la Federación vigente, computados a partir del mes de septiembre de dos mil veintidós, fecha del embargo precautorio de las mercancías materia de la presente resolución, hasta el mes de diciembre de dos mil veintidós, fecha de la emisión de la presente resolución.

Quinto. - Las cantidades anteriores se encuentran actualizadas en términos de ley hasta la fecha que se indica en la parte considerativa de la presente resolución, por lo que su monto actualizado al momento de su notificación o en su caso, el que corresponda hasta que el pago se efectúe, deberá ser enterado mediante formato para pago de actos derivados de comercio

MGE

78/80

Calle Oriente 233 No. 178, Col. Agrícola Oriental,
Demarcación Territorial Iztacalco, C.P. 08500, Ciudad de México.
Tel. 55 57 01 47 46 ext. 1105

CIUDAD INNOVADORA
Y DE DERECHOS



GOBIERNO DE LA
CIUDAD DE MÉXICO

SECRETARÍA DE ADMINISTRACIÓN Y FINANZAS DE LA CIUDAD DE MÉXICO

Tesorería de la Ciudad de México

Coordinación Ejecutiva de Verificación de Comercio Exterior

Dirección de Procedimientos Legales



2023
AÑO DE
Francisco
VILLA
LA REVOLUCIÓN DEL PUEBLO

Número de orden: CVD0900002/23
Expediente: CPA0900004/23
SAF/TCDMX/CEVCE/DPL/0512/2023

exterior, el cual deberá ser requisitado por la Dirección de Procedimientos Legales de esta Coordinación Ejecutiva de Verificación de Comercio Exterior de la Tesorería de la Ciudad de México, ubicado en calle Oriente 233, número 178, Colonia Agrícola Oriental, Demarcación Territorial Iztacalco, Código Postal 08500, con la finalidad de que pueda acudir a realizar el pago correspondiente ante la oficina recaudadora de la Tesorería de la Ciudad de México, sita en Calle Emiliano Zapata, Número 244, Colonia 10 de Mayo, Demarcación Territorial Venustiano Carranza, C.P. 15290, de esta Ciudad, dentro de los 30 días hábiles siguientes a aquél en que haya surtido efectos la notificación de la presente resolución, con fundamento en el artículo 65 del Código Fiscal de la Federación vigente, así como en la Cláusula OCTAVA, del Anexo 1 al Convenio de Colaboración Administrativa en Materia Fiscal Federal, celebrado por el Gobierno Federal por conducto de la Secretaría de Hacienda y Crédito Público, y el Gobierno del Distrito Federal, publicado en el Diario Oficial de la Federación el 04 de noviembre de 2016.

Sexto. - El monto de las multas deberá ser actualizado, con fundamento en los artículos 17-A y 70 del Código Fiscal de la Federación vigente, relacionado en el artículo 5 de la Ley Aduanera, cuando no sean pagadas dentro del plazo previsto en el artículo 65 del Código Fiscal de la Federación.

Séptimo. - Se hace del conocimiento al **C. Propietario, poseedor y/o tenedor de las mercancías de procedencia extranjera**, que si el crédito fiscal aquí determinado se paga dentro de los 30 días siguientes a la fecha en que surta efectos la notificación de la presente resolución, tendrá derecho a una reducción de un 20% sobre las multas impuestas por las infracciones de la Ley Aduanera, de conformidad con el artículo 199 fracción II de la citada ley, y dentro del plazo de 45 días siguientes a la fecha en que surta efectos a la notificación de la resolución del 20% del monto de la contribución omitida, en la multa impuesta por concepto del impuesto al valor agregado omitido, de conformidad con lo previsto en el artículo 76 séptimo párrafo del Código Fiscal de la Federación vigente.

Octavo. - De conformidad con lo dispuesto por el artículo 23 de la Ley Federal de los Derechos del Contribuyente, se le indica que la presente resolución es susceptible de impugnarse, por cualquiera de los siguientes medios:

a) Dentro de los treinta días hábiles siguientes a aquél en que surta efectos su notificación, mediante la interposición del recurso de revocación previsto en el artículo 116 del Código Fiscal de la Federación, el cual deberá de presentarse a través del buzón tributario, de conformidad con el artículo 121 del Código Fiscal de la Federación, en relación con la regla 2.15.1. de la Resolución Miscelánea Fiscal para 2022.

Asimismo, de conformidad con lo dispuesto por el artículo 2, fracción VI de la Ley Federal de los Derechos del Contribuyente se precisa lo siguiente:

"Se precisa que para el caso del recurso de revocación, los contribuyentes no estarán obligados a presentar los documentos que se encuentren en poder de la autoridad fiscal, ni las pruebas que hayan entregado a dicha autoridad, siempre que indiquen en su promoción los datos de identificación de esos documentos o pruebas, del escrito en el que se citaron o acompañaron y la Unidad Administrativa del Servicio de Administración Tributaria en donde fueron entregados, de conformidad con el artículo 2, fracción VI de la Ley Federal de los Derechos del Contribuyente."

b) Dentro de los treinta días hábiles siguientes a aquél en que surta efectos su notificación, mediante la interposición del juicio contencioso administrativo federal ante la Sala Regional competente del Tribunal Federal de Justicia Administrativa en la vía tradicional o, en línea, a través del Sistema de Justicia en Línea, de conformidad con los artículos 13 y 58-A de la Ley Federal de Procedimiento Contencioso Administrativo, en relación con el artículo 3 de la Ley Orgánica de dicho órgano jurisdiccional."

Noveno. - Notifíquese en términos de Ley la presente resolución al **C. Propietario, poseedor y/o tenedor de las mercancías de procedencia extranjera**, por estrados, en términos de lo dispuesto por los artículos 134, primer párrafo, fracción III y 139 del Código Fiscal de la Federación y artículo 150, cuarto párrafo de la Ley Aduanera.

79/80

MGE

Calle Oriente 233 No. 178, Col. Agrícola Oriental,
Demarcación Territorial Iztacalco, C.P. 08500, Ciudad de México.
Tel. 55 57 01 47 46 ext. 1105

CIUDAD INNOVADORA
Y DE DERECHOS



GOBIERNO DE LA
CIUDAD DE MÉXICO

SECRETARÍA DE ADMINISTRACIÓN Y FINANZAS DE LA CIUDAD DE MÉXICO
Tesorería de la Ciudad de México
Coordinación Ejecutiva de Verificación de Comercio Exterior
Dirección de Procedimientos Legales



Número de orden: CVD0900002/23
Expediente: CPA0900004/23
SAF/TCDMX/CEVCE/DPL/0512/2023

Decimo. - Así también, se informa al C. Propietario, poseedor y/o tenedor de las mercancías de procedencia extranjera, que en caso de ubicarse en alguno de los supuestos contemplados en las fracciones del penúltimo párrafo del artículo 69 del Código Fiscal de la Federación vigente, el Servicio de Administración Tributaria publicará en su página de Internet (www.sat.gob.mx) su nombre, denominación social o razón social y su clave del Registro Federal de Contribuyentes, lo anterior de conformidad con lo establecido en el último párrafo del citado precepto legal. En caso de estar inconforme con la mencionada publicación podrá llevar a cabo el procedimiento de aclaración previsto en las reglas de carácter general correspondientes, a través del cual podrá aportar las pruebas que a su derecho convenga.

Décimo Primero. - Así también, remítase el expediente a la Jefatura de Unidad Departamental de Recuperación de Créditos adscrita a esta Dirección de Procedimientos Legales de la Coordinación Ejecutiva de Verificación de Comercio Exterior adscrita a la Tesorería de la Ciudad de México dependiente de la Secretaría de Administración y Finanzas de la Ciudad de México, para su control y para que de acuerdo a sus facultades proceda al cobro del crédito fiscal aquí determinado.

Décimo Segundo. - Finalmente remítase copia electrónica de la presente resolución al Coordinador Ejecutivo de Verificación de Comercio Exterior de la Tesorería de la Ciudad de México, para su conocimiento.

ATENTAMENTE

CUITLAHUAC ANIBAL SOTO VAZQUEZ
DIRECTOR DE PROCEDIMIENTOS LEGALES

C.c.c.e.p.- Dora Laura Martínez García, - Subdirectora del Recinto Fiscal, correo electrónico (dmartinez@finanzas.cdmx.gob.mx) - Para su conocimiento y efectos correspondientes.- Presente.
C.c.p.- Autógrafa expediente Administrativo número CPA0900004/23.
C.c.p.- Minuta.

MGEC

80/80

Calle Oriente 233 No. 178, Col. Agrícola Oriental,
Demarcación Territorial Iztacalco, C.P. 08500, Ciudad de México.
Tel. 55 57 01 47 46 ext. 1105

CIUDAD INNOVADORA
Y DE DERECHOS



GOBIERNO DE LA
CIUDAD DE MÉXICO

SECRETARÍA DE ADMINISTRACIÓN Y FINANZAS DE LA CIUDAD DE MÉXICO
Tesorería de la Ciudad de México
Coordinación Ejecutiva de Verificación de Comercio Exterior
Dirección de Procedimientos Legales

Número de orden: CVD0900002/23
Expediente: CPA0900004/23



ACUERDO DE NOTIFICACIÓN POR ESTRADOS

En la Ciudad de México, siendo las 09:20 horas del día 03 de mayo de 2023, esta Dirección de Procedimientos Legales adscrita a la Coordinación Ejecutiva de Verificación de Comercio Exterior de la Secretaría de Administración y Finanzas de la Tesorería de la Ciudad de México, con fundamento en los artículos 13 y 14 de la Ley de Coordinación Fiscal vigente; así como en las cláusulas SEGUNDA, primer párrafo, fracción VI, inciso d), TERCERA y CUARTA del Convenio de Colaboración Administrativa en Materia Fiscal Federal, celebrado por el Gobierno Federal por conducto de la Secretaría de Hacienda y Crédito Público, y el Gobierno del Distrito Federal, con fecha de 13 de julio de 2015, publicado en el Diario Oficial de la Federación el 12 de agosto de 2015, y en la Gaceta Oficial del Distrito Federal el 20 de agosto de 2015; cláusulas PRIMERA, primer párrafo, fracciones I, II y III y SEGUNDA, primer párrafo, fracciones III y XII, del Anexo 1, de dicho Convenio, publicado en el Diario Oficial de la Federación el 04 de noviembre de 2016; artículos 1, numeral 8; 7, apartados A, numerales 2 y 3 y E; numeral 1; 21, apartado A, numerales 1, 5 y 8; 32, apartados A, numeral 1 y C, numeral 1, incisos b); p) y q) y 52, numerales 1, 2, 3 y 4, en relación con artículos transitorios PRIMERO, VIGÉSIMO NOVENO, TRIGÉSIMO, TRIGÉSIMO PRIMERO Y TRIGÉSIMO CUARTO, de la Constitución Política de la Ciudad de México, publicada en el Diario Oficial de la Federación y en la Gaceta Oficial de la Ciudad de México, el 5 de febrero de 2017, artículos 3, 94 y 95 del Estatuto de Gobierno del Distrito Federal vigente; artículos 1, 2, 3, primer párrafo, fracciones I, II, X, XI, XVI, XIX, 4, 5, 6, 7, 10, primer párrafo, fracciones IV y XXII, 11, primer párrafo, fracción I, 16, primer párrafo, fracción II, 18, 20, primer párrafo, fracciones IX y XXV, 23, 27, primer párrafo fracciones III, IV, V, VI, VIII, XLIX y Vigésimo Séptimo de los Artículos Transitorios de la Ley Orgánica del Poder Ejecutivo y de la Administración Pública de la Ciudad de México vigente; artículos 1°, 2°, 3°, 7° fracción II inciso B), numeral 4, 4.2, 28, primer párrafo, fracción X, XII, XXIX, 89, primer párrafo, fracciones I, incisos a), b), c) y d), II, IV, XXVII y XXXVII, artículo 250, primer párrafo, fracciones I, V, XX, incisos a), b) y c) y XXIV del Reglamento Interior del Poder Ejecutivo y de la Administración Pública de la Ciudad de México; artículo 150, cuarto párrafo de la Ley Aduanera vigente; artículos 134, primer párrafo, fracción III y 139 del Código Fiscal de la Federación vigente; publica el presente para efectuar la notificación del oficio número SAF/TCDMX/CEVCE/DPL/0512/2023 de fecha 02 de mayo de 2023, a través del cual se determina su situación Fiscal en Materia de Comercio Exterior, signado por el Director de Procedimientos Legales adscrito a la Coordinación Ejecutiva de Verificación de Comercio Exterior de la Tesorería de la Ciudad de México de la Secretaría de Administración y Finanzas de la Ciudad de México, al C. Propietario, Poseedor y/o Tenedor de las Mercancías, tenedor de las mercancías de origen y procedencia extranjera, en virtud de que abandonó a la diligencia del Acta de Inicio de Procedimiento Administrativo en Materia Aduanera de fecha 16 de enero de 2023, así como las subsecuentes notificaciones por estrados, fijándose el citado oficio, así como el presente acuerdo en los estrados de este Recinto Fiscal con domicilio en la calle Oriente 233 número 178, Colonia Agrícola Oriental, C.P. 08500, Demarcación Territorial Iztacalco de esta Ciudad. Así como en la página web de la Secretaría de Administración y Finanzas de la Ciudad de México cuya dirección electrónica es: www.finanzas.cdmx.gob.mx.

Atentamente.

QUITLAHUAC ANIBAL SOTO VAZQUEZ
DIRECTOR DE PROCEDIMIENTOS LEGALES

MGCE

Calle Oriente 233 No. 178, Col. Agrícola Oriental,
Demarcación Territorial Iztacalco, C.P. 08500, Ciudad de México.
Tel. 55 57 01 47 46 ext. 1105

CIUDAD INNOVADORA
Y DE DERECHOS



GOBIERNO DE LA
CIUDAD DE MÉXICO

SECRETARÍA DE ADMINISTRACIÓN Y FINANZAS DE LA CIUDAD DE MÉXICO
Tesorería de la Ciudad de México
Coordinación Ejecutiva de Verificación de Comercio Exterior
Dirección de Procedimientos Legales

Número de orden: CVD0900002/23
Expediente: CPA0900004/23



2023
AÑO DE
FRANCISCO
VILLA
15. REVOLUCIONARIO DEL PUEBLO

CONSTANCIA DE NOTIFICACIÓN POR ESTRADOS

En la Ciudad de México, siendo las 09:25 horas del día 03 de mayo de 2023, esta Dirección de Procedimientos Legales de la Coordinación Ejecutiva de Verificación de Comercio Exterior de la Secretaría de Administración y Finanzas de la Tesorería de la Ciudad de México, con fundamento en los artículos 13 y 14 de la Ley de Coordinación Fiscal vigente; así como en las cláusulas SEGUNDA, primer párrafo, fracción VI, inciso d), TERCERA y CUARTA del Convenio de Colaboración Administrativa en Materia Fiscal Federal, celebrado por el Gobierno Federal por conducto de la Secretaría de Hacienda y Crédito Público, y el Gobierno del Distrito Federal, con fecha de 13 de julio de 2015, publicado en el Diario Oficial de la Federación el 12 de agosto de 2015, y en la Gaceta Oficial del Distrito Federal el 20 de agosto de 2015; cláusulas PRIMERA, primer párrafo, fracciones I, II y III y SEGUNDA, primer párrafo, fracciones III y XII, del Anexo 1, de dicho Convenio, publicado en el Diario Oficial de la Federación el 04 de noviembre de 2016; artículos 1, numeral 8; 7, apartados A, numerales 2 y 3 y E, numeral 1; 21, apartado A, numerales 1, 5 y 8; 32, apartados A, numeral 1 y C, numeral 1, incisos b), p) y q) y 52, numerales 1, 2, 3 y 4, en relación con artículos transitorios PRIMERO, VIGÉSIMO NOVENO, TRIGÉSIMO, TRIGÉSIMO PRIMERO Y TRIGÉSIMO CUARTO, de la Constitución Política de la Ciudad de México, publicada en el Diario Oficial de la Federación y en la Gaceta Oficial de la Ciudad de México, el 5 de febrero de 2017, artículos 3, 94 y 95 del Estatuto de Gobierno del Distrito Federal vigente; artículos 1, 2, 3, primer párrafo, fracciones I, II, X, XI, XVI, XIX, 4, 5, 6, 7, 10, primer párrafo, fracciones IV y XXII, 11, primer párrafo, fracción I, 16, primer párrafo, fracción II, 18, 20, primer párrafo, fracciones IX y XXV, 23, 27, primer párrafo fracciones III, IV, V, VI, VIII, XLIX y Vigésimo Séptimo de los Artículos Transitorios de la Ley Orgánica del Poder Ejecutivo y de la Administración Pública de la Ciudad de México vigente; artículos 1º, 2º, 3º, 7º fracción II inciso B), numeral 4, 4.2, 28, primer párrafo, fracción X, XII, XXIX, 89, primer párrafo, fracciones I, incisos a), b), c) y d), II, IV, XXVII y XXXVII, artículo 250, primer párrafo, fracciones I, V, XX, incisos a), b) y c) y XXIV del Reglamento Interior del Poder Ejecutivo y de la Administración Pública de la Ciudad de México; artículo 150, cuarto párrafo de la Ley Aduanera vigente; artículos 134, primer párrafo, fracción III y 139 del Código Fiscal de la Federación vigente.

La notificación del oficio número SAF/TCDMX/CEVGE/DPL/0512/2023 de fecha 02 de mayo de 2023, a través del cual se determina su situación Fiscal en Materia de Comercio Exterior, signado por el Director de Procedimientos Legales adscrito a la Coordinación Ejecutiva de Verificación de Comercio Exterior de la Tesorería de la Ciudad de México de la Secretaría de Administración y Finanzas de la Ciudad de México, al C. Propietario, Poseedor y/o Tenedor de las Mercancías, tenedor de las mercancías de origen y procedencia extranjera.

Se tendrá como fecha de notificación el día 19 de mayo de 2023, es decir, el décimo primer día siguiente al día en que se actúa, considerando que los citados oficios, estarán fijados en los estrados del Recinto Fiscal a partir del día 03 de mayo de 2023, contándose para tales efectos el plazo de diez días a partir del día 04 de mayo de 2023 al 18 de mayo de 2023, tomándose en cuenta los días 04, 08, 09, 10, 11, 12, 15, 16, 17 y 18 de mayo de 2023, por ser hábiles y descontándose los días 05, 06, 07, 13 y 14 de mayo de 2023, por ser inhábiles, de conformidad con el artículo 12 del Código Fiscal de la Federación vigente.

Conste.

Atentamente.

CUITLAHUAC ANBAL SOTO VAZQUEZ
DIRECTOR DE PROCEDIMIENTOS LEGALES

MGEO

Calle Oriente 233 No. 178, Col. Agrícola Oriental,
Demarcación Territorial Iztacalco, C.P. 08500, Ciudad de México.
Tel. 55 57 01 47 46 ext. 1105

CIUDAD INNOVADORA
Y DE DERECHOS



GOBIERNO DE LA
CIUDAD DE MÉXICO

SECRETARÍA DE ADMINISTRACIÓN Y FINANZAS DE LA CIUDAD DE MÉXICO
Tesorería de la Ciudad de México
Coordinación Ejecutiva de Verificación de Comercio Exterior
Dirección de Procedimientos Legales



2023
AÑO DE
Francisco
VILLA
EL REVOLUCIONARIO DEL PUEBLO

Número de orden: CVD0900002/23
Expediente: CPA0900004/23

CÉDULA DE RETIRO
DATOS DEL PROCEDIMIENTO

CONTRIBUYENTE:

C. PROPIETARIO, POSEEDOR Y/O TENEDOR DE LAS MERCANCÍAS.
TENEDOR DE LAS MERCANCÍAS DE ORIGEN Y PROCEDENCIA EXTRANJERA.

DOMICILIO DONDE SE LLEVÓ A CABO
LA VISITA DOMICILIARIA:

CALLE JOSÉ MARÍA IZAZAGA, NÚMERO 89, PISO 2, LOCALES I-209-210-211-212-213-
214-215-216, COLONIA CENTRO, CÓDIGO POSTAL, 06080, DEMARCACIÓN
TERRITORIAL CUAUHTÉMOC, CIUDAD DE MÉXICO.

VALOR EN ADUANA

\$295,584.05 (DOSCIENTOS NOVENTA Y CINCO MIL QUINIENTOS OCHENTA Y CUATRO
PESOS 05/100 M.N.).

CRÉDITO FISCAL

\$221,301.47 (DOSCIENTOS VEINTIÚN MIL TRESCIENTOS UN PESOS 47/100 M.N.).

OFICIO O ACUERDO A NOTIFICAR:

SAF/TCDMX/CEVCE/DPL/0512/2023 DE FECHA 02 DE MAYO DE 2023, A TRAVÉS DEL
CUAL SE DETERMINA SU SITUACIÓN FISCAL EN MATERIA DE COMERCIO EXTERIOR

EL SUSCRITO CUITLAHUAC ANÍBAL SOTO VÁZQUEZ, EN MI CARÁCTER DE DIRECTOR DE PROCEDIMIENTOS LEGALES DE LA COORDINACIÓN EJECUTIVA DE VERIFICACIÓN DE COMERCIO EXTERIOR DEPENDIENTE DE LA TESORERÍA DE LA CIUDAD DE MÉXICO DE LA SECRETARÍA DE ADMINISTRACIÓN Y FINANZAS DE LA CIUDAD DE MÉXICO, SIENDO LAS 09:30 HORAS DEL DÍA 03 DE MAYO DE 2023, HAGO CONSTAR QUE UNA VEZ QUE HAYA TRANSCURRIDO EL PLAZO DE DIEZ DÍAS HÁBILES CONSECUTIVOS, COMPUTADOS A PARTIR DEL DÍA 04 DE MAYO DE 2023 AL 18 DE MAYO DE 2023, TOMÁNDOSE EN CUENTA LOS DÍAS 04, 08, 09, 10, 11, 12, 15, 16, 17 Y 18 DE MAYO DE 2023, POR SER HÁBILES Y DESCONTÁNDOSE LOS DÍAS 05, 06, 07, 13 Y 14 DE MAYO DE 2023, POR SER INHÁBILES, DE CONFORMIDAD CON EL ARTÍCULO 12 DEL CÓDIGO FISCAL DE LA FEDERACIÓN VIGENTE Y SIENDO QUE EL 19 DE MAYO DE 2023, ES EL DÉCIMO PRIMER DÍA SIGUIENTE AL DÍA EN QUE SON FIJADOS, EL ACUERDO Y CONSTANCIAS DE NOTIFICACIÓN POR ESTRADOS, ASÍ COMO EL OFICIO SAF/TCDMX/CEVCE/DPL/0512/2023 DE FECHA 02 DE MAYO DE 2023, A TRAVÉS DEL CUAL SE DETERMINA SU SITUACIÓN FISCAL EN MATERIA DE COMERCIO EXTERIOR, SIGNADO POR EL DIRECTOR DE PROCEDIMIENTOS LEGALES ADSCRITO A LA COORDINACIÓN EJECUTIVA DE VERIFICACIÓN DE COMERCIO EXTERIOR DE LA TESORERÍA DE LA CIUDAD DE MÉXICO DE LA SECRETARÍA DE ADMINISTRACIÓN Y FINANZAS DE LA CIUDAD DE MÉXICO, DIRIGIDOS AL C. PROPIETARIO, POSEEDOR Y/O TENEDOR DE LAS MERCANCÍAS DE ORIGEN Y PROCEDENCIA EXTRANJERA; LO ANTERIOR, EN TÉRMINOS DEL ARTÍCULO 150, PÁRRAFO TERCERO Y CUARTO DE LA LEY ADUANERA EN VIGOR Y EL ARTÍCULO 134, PRIMER PÁRRAFO, FRACCIÓN III Y 139 DEL CÓDIGO FISCAL DE LA FEDERACIÓN VIGENTE; ES MOTIVO POR EL CUAL SE RETIRARÁN DE LOS ESTRADOS DE LA COORDINACIÓN EJECUTIVA DE VERIFICACIÓN DE COMERCIO EXTERIOR, EL ACUERDO Y CONSTANCIAS DE NOTIFICACIÓN POR ESTRADOS DEL OFICIO NÚMERO SAF/TCDMX/CEVCE/DPL/0512/2023 DE FECHA 02 DE MAYO DE 2023, A TRAVÉS DEL CUAL SE DETERMINA SU SITUACIÓN FISCAL EN MATERIA DE COMERCIO EXTERIOR, OFICIO QUE ES FIJADO, ASÍ COMO EL ACUERDO DE NOTIFICACIÓN EN LOS CITADOS ESTRADOS DEL DÍA 03 DE MAYO DE 2023, LOS CUALES SERÁN RETIRADOS EL DÍA 22 DE MAYO DE 2023, QUEDANDO POR TANTO LEGALMENTE NOTIFICADOS EL 19 DE MAYO DE 2023.---

CONSTE

DIRECTOR DE PROCEDIMIENTOS LEGALES

CUITLAHUAC ANÍBAL SOTO VÁZQUEZ

TESTIGO

TESTIGO

DIEGO ARMANDO RAMÍREZ MONTERO

MARÍA GUADALUPE ESPINOSA GONZÁLEZ

MGE

Calle Oriente 233 No. 178, Col. Agrícola Oriental,
Demarcación Territorial Iztacalco, C.P. 08500, Ciudad de México.
Tel. 55 57 01 47 46 ext. 1105

CIUDAD INNOVADORA
Y DE DERECHOS