



GOBIERNO DE LA
CIUDAD DE MÉXICO

SECRETARÍA DE ADMINISTRACIÓN Y FINANZAS DE LA CIUDAD DE MÉXICO
Tesorería de la Ciudad de México
Coordinación Ejecutiva de Verificación de Comercio Exterior
Dirección de Procedimientos Legales



Número de orden: CVD0900003/23
Expediente: CPA0900006/23
SAF/TCDMX/CEVCE/DPL/0481/2023

Asunto: Se da conocer Dictamen de Clasificación Arancelaria y Valor en Aduana.

Ciudad de México, 17 de abril de 2023

C. Diego Roldan Flores.
Tenedor de las Mercancías de origen y Procedencia Extranjera
(Notificación por Estrados).

Se hace referencia al Procedimiento Administrativo en Materia Aduanera número CPA0900006/23, instaurado sobre las mercancías de procedencia extranjera consistentes en Caso Uno: 151 piezas de body y medias, marca CINDYLOVE, sin modelo, de origen y procedencia extranjera; Caso Dos: 32,316 piezas y juegos de (6 piezas) piezas de anal plug, anillo vibrador, couplevibe, extensión de dildo, funda de cristal para pene, juego de bondage, masajeador vibrador, masajeador, masajeador anal, masajeador anal y vaginal, masajeador anillo, masajeador clitoral, masajeador clitoriano, masajeador dual, masajeador para prostata, masajeador succionador,orgasmclitoralvibrators, prostatevibrator, rabbit vibrador, rabbit, succionador vibrador, suckingvibrator, vibrador, vibrating EGG, wearable vibrador, varias marcas, varios modelos, de origen y procedencia extranjera; Caso Tres: 302 piezas y juegos de (3 y 11 piezas) de termo, plug anal, masajeador anal, extensión dildo, termo, kit bondage, funda-dildo varias marcas, varios modelos, de origen y procedencia extranjera.

Al respecto, esta Dirección de Procedimientos Legales adscrita a la Coordinación Ejecutiva de Verificación de Comercio Exterior de la Tesorería de la Ciudad de México de la Secretaría de Administración y Finanzas de la Ciudad de México, con fundamento en los artículos 16 de la Constitución Política de los Estados Unidos Mexicanos vigente, en los artículos 13 y 14 de la Ley de Coordinación Fiscal vigente, así como en las cláusulas SEGUNDA, primer párrafo, fracción VI, inciso d), TERCERA y CUARTA, primero, segundo y cuarto párrafos del Convenio de Colaboración Administrativa en Materia Fiscal Federal, celebrado por el Gobierno Federal por conducto de la Secretaría de Hacienda y Crédito Público, y el Gobierno del Distrito Federal, con fecha de 13 de julio de 2015, publicado en el Diario Oficial de la Federación el 12 de agosto de 2015, y en la Gaceta Oficial del Distrito Federal el 20 de agosto de 2015; cláusulas PRIMERA, primer párrafo, fracciones I, II, III y IV y SEGUNDA, primer párrafo, fracciones III, VI, IX, XI y XII, del Anexo 1, de dicho Convenio, publicado en el Diario Oficial de la Federación el 04 de noviembre de 2016; artículos 1, numeral 8, 21, apartado A, numeral 5 y el TRIGÉSIMO de los artículos transitorios de la Constitución Política de la Ciudad de México, artículos 3, 94 y 95 del Estatuto del Gobierno del Distrito Federal vigente; artículos 1, 2, 3, primer párrafo, fracciones I, II, X, XI, XVI, XIX, 4, 5, 6, 7, 10, primer párrafo, fracciones IV y XXII, 11, primer párrafo, fracción I, 12, 16, primer párrafo, fracción II, 18, 20, primer párrafo, fracciones IX y XXV, 23, 27, primer párrafo, fracciones III, IV, V, VI, VII, VIII, XLIX y Vigésimo Séptimo, de los artículos Transitorios de la Ley Orgánica del Poder Ejecutivo y de la Administración Pública de la Ciudad de México vigente; artículos 1º, 2º, 3º, 7º fracción II inciso B), numeral 4, 4.2, 28, primer párrafo, fracción X, XII, XXIX, 69, primer párrafo, fracciones I, incisos a), b), c) y d), II, IV, XXVII y XXXVII, artículo 250, primer párrafo, fracciones I, III, V, IX, XX, incisos a), b) y c) y XXIV del Reglamento Interior del Poder Ejecutivo y de la Administración Pública de la Ciudad de México; artículos 2, primer párrafo, fracción IV, 4, 6 y 7, fracción III y último párrafo del Código Fiscal de la Ciudad de México vigente; y artículo 144, primer párrafo, fracción XXXV de la Ley Aduanera en vigor, le hace de su conocimiento que con el propósito de allegarse de los elementos necesarios que pudiesen servir para aclarar o fijar hechos relativos al Acta de Inicio de Procedimiento Administrativo en Materia Aduanera de fecha de inicio 16 de enero de 2023 y fecha de conclusión 19 del mismo mes y año, legalmente notificada por estrados en fecha 03 de febrero de 2023, y estar en posibilidad de emitir la resolución administrativa que en derecho corresponda en el Procedimiento Administrativo al rubro citado, el perito dictaminador designado mediante oficio número SAF/TCDMX/CEVCE/DPL/080/2023, en el presente Procedimiento administrativo, realizó la revisión física de las mercancías contenidas en los Casos Uno, Dos y Tres.

1/60

MGRG

Calle Oriente 233 No. 178, Col. Agrícola Oriental,
Demarcación Territorial Iztacalco, C.P. 08500, Ciudad de México.
Tel. 55 57 01 47 46 ext. 1105

CIUDAD INNOVADORA
Y DE DERECHOS



GOBIERNO DE LA
CIUDAD DE MÉXICO

SECRETARÍA DE ADMINISTRACIÓN Y FINANZAS DE LA CIUDAD DE MÉXICO
Tesorería de la Ciudad de México
Coordinación Ejecutiva de Verificación de Comercio Exterior
Dirección de Procedimientos Legales

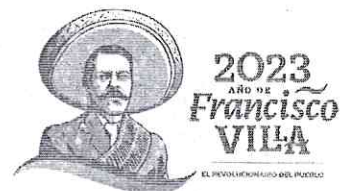

Número de orden: CVD0900003/23
Expediente: CPA0900006/23
SAF/TCDMX/CEVCE/DPL/0481/2023

En virtud de lo anterior y considerando el dictamen de determinación, naturaleza, estado, origen, clasificación arancelaria y valor en aduana de la mercancía de procedencia extranjera, sujeta al procedimiento que nos ocupa, emitido por la Perito Dictaminador, proporcionado a la Dirección de Procedimientos Legales por oficio SAF/TCDMX/CEVCE/SRF/138/2023, de fecha 14 de abril de 2023, y teniendo a la vista las mercancías de procedencia extranjera, emitió el dictamen técnico de Clasificación Arancelaria y de Valor en Aduana de la mercancía correspondiente al Procedimiento Administrativo en Materia Aduanera número: CPA0900006/23, en los siguientes términos:

Cabe aclarar que, derivado del Acta de Procedimiento Administrativo en Materia Aduanera se procede a realizar el cambio correspondiente al CASO UNO en el campo del encabezado denominado "NOM-004-SCFI-2006", quedando de la siguiente manera:

Caso Uno

Campo "NOM-004-SCFI-2006", se sustituye en el encabezado del inventario

CASO UNO	DICE	DEBE DECIR
ENCABEZADO	NOM-004-SCFI-2006	NOM-004-SE-2021

Asimismo, se procede a realizar el cambio correspondiente al CASO DOS en el campo del denominado "NOM-024-SCFI-2013" en los numerales 10, 109, 137, 174 y 175, quedando de la siguiente manera:

Caso Dos

Campo "NOM-024-SCFI-2013", se sustituye en los siguientes numerales:

CASO DOS	DICE	DEBE DECIR
10, 137, 174 y 175	NO CUMPLE	EXENTA
109	NO CUMPLE	NO CUMPLE NOM-004-SE-2021

Finalmente, se procede a realizar el cambio correspondiente al CASO TRES en el campo del denominado "NOM-050-SCFI-2004" en los numerales 248, 249, 250, 251, 254, 255, 256 y 257, quedando de la siguiente manera:

Caso Tres

Campo "NOM-050-SCFI-2004", se sustituye en los siguientes numerales:

CASO TRES	DICE	DEBE DECIR
248, 249, 250, 251, 255, 256 y 257	NO CUMPLE	EXENTA
254	NO CUMPLE	NO CUMPLE NOM-004-SE-2021



GOBIERNO DE LA
CIUDAD DE MÉXICO

SECRETARÍA DE ADMINISTRACIÓN Y FINANZAS DE LA CIUDAD DE MÉXICO
Tesorería de la Ciudad de México
Coordinación Ejecutiva de Verificación de Comercio Exterior
Dirección de Procedimientos Legales



Número de orden: CVD0900003/23
Expediente: CPA0900006/23
SAF/TCDMX/CEVCE/DPL/0481/2023

"INVENTARIO"

Descripción de la mercancía	CASO UNO	CASO DOS	CASO TRES
Unidad de medida (piezas)	151 piezas	32,316 piezas	302 piezas
Marca	Cindy love	Varias marcas	Yeti, Dudes Maximum, Guys, Sakulove, Baile
Modelo	sin modelo	Varios modelos	Varios modelos
Origen	China	China	China
Fracción Arancelaria con número de identificación comercial	6114.30.02.99 6115.21.01.00	6307.90.99.99 9019.10.02.00 9019.10.99.99	6307.90.99.99 9019.10.99.99 9617.00.01.00
Normas Oficiales Mexicanas (Según fracción arancelaria con NICO)	NOM-004-SE-2021	NOM-024-SCFI-2013 EXENTA	NOM-004-SE-2021 NOM-050-SCFI-2004 EXENTA
Condiciones de la mercancía	Nuevo	Nuevo	Nuevo
Valor Aduana	\$30,816.75 (Treinta mil ochocientos dieciséis pesos 75/100 M.N.)	\$9,755,953.50 (Nueve millones setecientos cincuenta y cinco mil novecientos cincuenta y tres pesos 50/100 M.N.)	\$73,431.00 (Setenta y tres mil cuatrocientos treinta y un pesos 00/100 M.N.)
IGI (Según fracción arancelaria con NICO)	20%	5% y 10%.	5%, 10% y 15%

La clasificación arancelaria, se fundamenta en las Reglas Generales 1 y 6; reglas 1ª, 2ª, 3ª y 10ª de las complementarias, todas ellas contenidas en el artículo 2º de la Ley de los Impuestos Generales de Importación y de Exportación, publicada en el Diario Oficial de la Federación el 07 de junio de 2022, y sus posteriores modificaciones.

I.- Descripción de la mercancía.

La mercancía contenida en el inventario del Caso Uno, Caso Dos y Caso Tres se trata de:

Prendas de vestir. - Son productos destinados a cubrir el cuerpo humano, elaborados de distintos tejidos textiles, de los cuales se distinguen dos, el de punto y el de no punto. Entre estas prendas podemos observar, bodys y medias.

Juguetes sexuales. - Son objetos o dispositivos que se utilizan principalmente para facilitar el placer sexual humano, tales como consoladores o vibradores, algunos necesitan alimentación mediante corriente eléctrica o campos electromagnéticos. Entre estos podemos observar, vibradores, fundas de cristal, masajeadores, succionadores vibrador, plugs anales, extensiones de dildo, juegos de bondage y anillos vibradores.

3/60

MGE

Calle Oriente 233 No. 178, Col. Agrícola Oriental,
Demarcación Territorial Iztacalco, C.P. 08500, Ciudad de México.
Tel. 55 57 01 47 46 ext. 1105

CIUDAD INNOVADORA
Y DE DERECHOS



GOBIERNO DE LA
CIUDAD DE MÉXICO

SECRETARÍA DE ADMINISTRACIÓN Y FINANZAS DE LA CIUDAD DE MÉXICO
Tesorería de la Ciudad de México
Coordinación Ejecutiva de Verificación de Comercio Exterior
Dirección de Procedimientos Legales

Número de orden: CVD0900003/23
Expediente: CPA0900006/23
SAF/TCDMX/CEVCE/DPL/0481/2023



Termos. -Es un recipiente que se utiliza para mantener a cierta temperatura un fluido

Conforme a la estructura de la Tarifa de la Ley de los Impuestos Generales de Importación y de Exportación, podemos enlistar a las mercaderías en cuestión de la siguiente manera:

1. Prendas de vestir de punto.

1.1 Bodies.

1.2 Medias.

2. Artículos textiles confeccionados.

2.1 Juegos de bondage.

3. Juguetes sexuales

3.1 Masajeadores, vibradores, anillos vibradores y succionadores, eléctricos.

3.2. Extensiones de dildo, fundas para pene, masajeadores y plugs, no eléctricos.

3. Termos.

3.1 Termos

II.-Clasificación arancelaria para las mercancías del Caso Uno, Caso Dos y Caso Tres:

- Clasificación Arancelaria -
Nivel Sección

Sección XI

"MATERIAS TEXTILES Y SUS MANUFACTURAS."

"Notas.

1. Esta Sección no comprende:

- a) los pelos y cerdas para cepillería (partida 05.02), la crin y los desperdicios de crin (partida 05.11);*
- b) el cabello y sus manufacturas (partidas 05.01, 67.03 o 67.04); sin embargo, los capachos y tejidos gruesos, de cabello, de los tipos utilizados comúnmente en las prensas de aceite o en usos técnicos análogos, se clasifican en la partida 59.11;*
- c) los lúteres de algodón y demás productos vegetales del Capítulo 14;*
- d) el amianto (asbesto) de la partida 25.24 y los artículos de amianto y demás productos de las partidas 68.12 o 68.13;*
- e) los artículos de las partidas 30.05 o 30.06; el hilo utilizado para limpieza de los espacios interdentes (hilo dental), en embalajes individuales para su venta al por menor, de la partida 33.06;*
- f) los textiles sensibilizados de las partidas 37.01 a 37.04;*
- g) los monofilamentos cuya mayor dimensión de la sección transversal sea superior a 1 mm y las tiras y formas similares (por ejemplo, paja artificial) de anchura aparente superior a 5 mm, de plástico (Capítulo 39), así como las trenzas, tejidos y demás manufacturas de espartería o cestería de estos mismos artículos (Capítulo 46);*
- h) los tejidos, incluso de punto, fieltro y tela sin tejer, impregnados, recubiertos, revestidos o estratificados con plástico y los artículos de estos productos, del Capítulo 39;*

4/60

MGEg

Calle Oriente 233 No. 178, Col. Agrícola Oriental,
Demarcación Territorial Iztacalco, C.P. 08500, Ciudad de México.
Tel. 55 57 01 47 46 ext. 1105

CIUDAD INNOVADORA
Y DE DERECHOS



GOBIERNO DE LA
CIUDAD DE MÉXICO

SECRETARÍA DE ADMINISTRACIÓN Y FINANZAS DE LA CIUDAD DE MÉXICO
Tesorería de la Ciudad de México
Coordinación Ejecutiva de Verificación de Comercio Exterior
Dirección de Procedimientos Legales



2023
AÑO DE
Francisco
VILLA
EL REVOLUCIONARIO DEL PUEBLO

Número de orden: CVD0900003/23
Expediente: CPA0900006/23
SAF/TCDMX/CEVCE/DPL/0481/2023

ij) los tejidos, incluso de punto, fieltro y tela sin tejer, impregnados, recubiertos, revestidos o estratificados con caucho y los artículos de estos productos, del Capítulo 40;

kl) las pieles sin depilar (Capítulos 41 o 43) y los artículos de peletería natural o de peletería facticia o artificial de las partidas 43.03 o 43.04;

l) los artículos de materia textil de las partidas 42.01 o 42.02;

m) los productos y artículos del Capítulo 48 (por ejemplo: la guata de celulosa);

n) el calzado y sus partes, polainas y artículos similares, del Capítulo 64;

o) las redecillas para el cabello y los sombreros y demás tocados, y sus partes, del Capítulo 65;

p) los productos del Capítulo 67;

q) los productos textiles recubiertos de abrasivos (partida 68.05), así como las fibras de carbono y las manufacturas de estas fibras, de la partida 68.15;

r) las fibras de vidrio, los artículos de fibras de vidrio y los bordados químicos o sin fondo visible con hilo bordador de fibras de vidrio (Capítulo 70);

s) los artículos del Capítulo 94 (por ejemplo: muebles, artículos de cama, aparatos de alumbrado);

t) los artículos del Capítulo 95 (por ejemplo: juguetes, juegos, artefactos deportivos, redes para deportes);

u) los artículos del Capítulo 96 (por ejemplo: cepillos y brochas, juegos o surtidos de viaje para costura, cierres de cremallera (cierres relámpago), cintas entintadas para máquinas de escribir, toallas sanitarias (compresas) y tampones higiénicos, pañales para bebés), o

v) los artículos del Capítulo 97.

2. A) Los productos textiles de los Capítulos 50 a 55 o de las partidas 58.09 o 59.02 que contengan dos o más materias textiles se clasificarán como si estuviesen totalmente constituidos por la materia textil que predomine en peso sobre cada una de las demás.

Cuando ninguna materia textil predomine en peso, el producto se clasificará como si estuviese totalmente constituido por la materia textil que pertenezca a la última partida por orden de numeración entre las susceptibles de tomarse razonablemente en cuenta.

B) Para la aplicación de esta regla:

a) los hilados de crin entorchados (partida 51.10) y los hilados metálicos (partida 56.05) se consideran por su peso total como una sola materia textil; los hilos de metal se consideran materia textil para la clasificación de los tejidos a los que estén incorporados;

b) la elección de la partida apropiada se hará determinando primero el Capítulo y luego, en este Capítulo, la partida aplicable, haciendo abstracción de cualquier materia textil que no pertenezca a dicho Capítulo;

c) cuando los Capítulos 54 y 55 entren en juego con otro Capítulo, estos dos Capítulos se considerarán como uno solo;

d) cuando un Capítulo o una partida se refieran a varias materias textiles, dichas materias se considerarán como una sola materia textil.

C) Las disposiciones de los apartados A) y B) se aplican también a los hilados especificados en las Notas 3, 4, 5 o 6 siguientes.

3. A) Sin perjuicio de las excepciones previstas en el apartado B) siguiente, en esta Sección se entiende por cordeles, cuerdas y cordajes, los hilados (sencillos, retorcidos o cableados):

a) de seda o de desperdicios de seda, de título superior a 20,000 decitex;

b) de fibras sintéticas o artificiales (incluidos los formados por dos o más monofilamentos del Capítulo 54), de título superior a 10,000 decitex;

c) de cáñamo o lino:

1º) pulidos o abrillantados, de título superior o igual a 1,429 decitex; o

2º) sin pulir ni abrillantar, de título superior a 20,000 decitex;

d) de coco, de tres o más cabos;

e) de las demás fibras vegetales, de título superior a 20,000 decitex;

f) reforzados con hilos de metal.

B) Las disposiciones anteriores no se aplican:

5/60

MGES

Calle Oriente 233 No. 178, Col. Agrícola Oriental,
Demarcación Territorial Iztacalco, C.P. 08500, Ciudad de México.
Tel. 55 57 01 47 46 ext. 1105

CIUDAD INNOVADORA
Y DE DERECHOS



GOBIERNO DE LA
CIUDAD DE MÉXICO

SECRETARÍA DE ADMINISTRACIÓN Y FINANZAS DE LA CIUDAD DE MÉXICO
Tesorería de la Ciudad de México
Coordinación Ejecutiva de Verificación de Comercio Exterior
Dirección de Procedimientos Legales



Número de orden: CVD0900003/23
Expediente: CPA0900006/23
SAF/TCDMX/CEVCE/DPL/0481/2023

a) a los hilados de lana, pelo o crin ni a los hilados de papel, sin reforzar con hilos de metal;
b) a los cables de filamentos sintéticos o artificiales del Capítulo 55 ni a los multifilamentos sin torsión o con una torsión inferior a 5 vueltas por metro del Capítulo 54;
c) al pelo de Mesina de la partida 50.06 ni a los monofilamentos del Capítulo 54;
d) a los hilados metálicos de la partida 56.05; los hilados textiles reforzados con hilos de metal se regirán por las disposiciones del apartado A) f) anterior;
e) a los hilados de chenilla, a los entorchados ni a los "de cadeneta", de la partida 56.06.
4. A) Sin perjuicio de las excepciones previstas en el apartado B) siguiente, en los Capítulos 50, 51, 52, 54 y 55, se entiende por hilados acondicionados para la venta al por menor, los hilados (sencillos, retorcidos o cableados) presentados:
a) en cartulinas, bobinas, tubos o soportes similares, con un peso inferior o igual (incluido el soporte) a:

1o) 85 g para los hilados de seda, de desperdicios de seda o de filamentos sintéticos o artificiales; o
2o) 125 g para los demás hilados;
b) en bolas, ovillos, madejas o madejitas, con un peso inferior o igual a:

1o) 85 g para los hilados de filamentos sintéticos o artificiales, de título inferior a 3,000 decitex, de seda o de desperdicios de seda;
o
2o) 125 g para los demás hilados de título inferior a 2,000 decitex; o
3o) 500 g para los demás hilados;
c) en madejas subdivididas en madejitas por medio de uno o varios hilos divisores que las hacen independientes unas de otras, con un peso uniforme por cada madejita inferior o igual a:

1o) 85 g para los hilados de seda, de desperdicios de seda o de filamentos sintéticos o artificiales; o
2o) 125 g para los demás hilados.
B) Las disposiciones anteriores no se aplican:

a) a los hilados sencillos de cualquier materia textil, excepto:

1o) los hilados sencillos de lana o pelo fino, crudos; y
2o) los hilados sencillos de lana o pelo fino, blanqueados, teñidos o estampados, de título superior a 5,000 decitex;
b) a los hilados crudos, retorcidos o cableados:
1o) de seda o de desperdicios de seda, cualquiera que sea su forma de presentación; o
2o) de las demás materias textiles (excepto lana y pelo fino) que se presenten en madejas;
c) a los hilados de seda o de desperdicios de seda, retorcidos o cableados, blanqueados, teñidos o estampados, de título inferior o igual a 133 decitex;
d) a los hilados sencillos, retorcidos o cableados, de cualquier materia textil, que se presenten:
1o) en madejas de devanado cruzado; o
2o) con soporte u otro acondicionamiento que implique su utilización en la industria textil (por ejemplo: en tubos de máquinas para el retorcido, canillas, husos cónicos o conos, en madejas para máquinas de bordar).
5. En las partidas 52.04, 54.01 y 55.08 se entiende por hilo de coser, el hilado retorcido o cableado que satisfaga todas las condiciones siguientes:

a) que se presente en soportes (por ejemplo: carretes, tubos) de peso inferior o igual a 1,000 g, incluido el soporte;
b) aprestado para su utilización como hilo de coser; y
c) con torsión final "Z".

6/60

MGEG

Calle Oriente 233 No. 178, Col. Agrícola Oriental,
Demarcación Territorial Iztacalco, C.P. 08500, Ciudad de México.
Tel. 55 57 01 47 46 ext. 1105

CIUDAD INNOVADORA
Y DE DERECHOS



GOBIERNO DE LA
CIUDAD DE MÉXICO

SECRETARÍA DE ADMINISTRACIÓN Y FINANZAS DE LA CIUDAD DE MÉXICO
Tesorería de la Ciudad de México
Coordinación Ejecutiva de Verificación de Comercio Exterior
Dirección de Procedimientos Legales



Número de orden: CVD0900003/23
Expediente: CPA0900006/23
SAF/TCDMX/CEVCE/DPL/0481/2023

6. En esta Sección, se entiende por hilados de alta tenacidad, los hilados cuya tenacidad, expresada en cN/tex (centinewton por tex), exceda de los límites siguientes:

hilados sencillos de nailon o demás poliamidas o de poliésteres 60 cN/tex.
hilados retorcidos o cableados de nailon o demás poliamidas o de poliésteres 53 cN/tex.
hilados sencillos, retorcidos o cableados de rayón viscosa 27 cN/tex.

7. En esta Sección se entiende por confeccionados:

- a) los artículos cortados en forma distinta de la cuadrada o rectangular;
- b) los artículos terminados directamente y listos para su uso o que puedan utilizarse después de haber sido separados por simple corte de los hilos sin entrelazar, sin costuras ni otra mano de obra complementaria, tales como algunos paños de cocina, toallas, manteles, pañuelos de cuello y mantas;
- c) los artículos cortados en las dimensiones requeridas en los que al menos uno de sus bordes haya sido termosellado, con el borde visiblemente adelgazado o comprimido y los demás bordes tratados según los procedimientos descritos en los demás apartados de esta Nota; sin embargo, no se considerará confeccionada la materia textil en piezas cuyos bordes desprovistos de orillos hayan sido cortados en caliente o simplemente sobrehilados para evitar su deshilachado;
- d) los artículos cuyos bordes hayan sido dobladillos o ribeteados por cualquier sistema o sujetos por medio de flecos anudados obtenidos con hilos del propio artículo o con hilos aplicados; sin embargo, no se considerará confeccionada la materia textil en pieza cuyos bordes desprovistos de orillos hayan sido simplemente sujetos;
- e) los artículos unidos en cualquier forma, que hayan sido objeto de un trabajo de entresacado de hilos;
- f) los artículos unidos por costura, pegado u otra forma (excepto las piezas de un mismo textil unidas por sus extremos para formar una pieza de mayor longitud, así como las piezas constituidas por dos o más textiles superpuestos en toda su superficie y unidas de esta forma, incluso con interposición de materia de relleno);
- g) los artículos de punto obtenidos con forma determinada, que se presenten en unidades o en pieza que comprenda varias unidades.

8. A los efectos de los Capítulos 50 a 60:

- a) no se clasifican en los Capítulos 50 a 55 y 60 ni, salvo disposición en contrario, en los Capítulos 56 a 59, los artículos confeccionados tal como se definen en la Nota 7 anterior;
- b) no se clasifican en los Capítulos 50 a 55 y 60 los artículos de los Capítulos 56 a 59.

9. Los productos constituidos por napas de hilados textiles paralelizados que se superponen en ángulo recto o agudo se asimilarán a los tejidos de los Capítulos 50 a 55. Estas napas se fijan entre sí en los puntos de cruce de sus hilados mediante un adhesivo o por termosoldado.

10. Los productos elásticos constituidos por materia textil combinada con hilos de caucho se clasifican en esta Sección.

11. En esta Sección, el término impregnado abarca también el adherizado.

12. En esta Sección, el término poliamidas abarca también las aramidas.

13. En esta Sección y, en su caso, en la Nomenclatura, se entiende por hilados de elastómeros, los hilados de filamentos (incluidos los monofilamentos) de materia textil sintética, excepto los hilados texturados, que puedan alargarse hasta tres veces su longitud primitiva sin romperse y que, después de alargarse hasta dos veces su longitud primitiva, adquieran, en menos de cinco minutos, una longitud inferior o igual a una vez y media su longitud primitiva.

14. Salvo disposición en contrario, las prendas de vestir de materia textil que pertenezcan a partidas distintas se clasificarán en sus partidas respectivas, incluso si se presentan en surtidos para la venta al por menor. A los efectos de esta Nota, se entiende por prendas de vestir de materia textil las prendas de las partidas 61.01 a 61.14 y de las partidas 62.01 a 62.11."

7/60

MGEC

Calle Oriente 233 No. 178, Col. Agrícola Oriental,
Demarcación Territorial Iztacalco, C.P. 08500, Ciudad de México.
Tel. 55 57 01 47 46 ext. 1105

CIUDAD INNOVADORA
Y DE DERECHOS



GOBIERNO DE LA
CIUDAD DE MÉXICO

SECRETARÍA DE ADMINISTRACIÓN Y FINANZAS DE LA CIUDAD DE MÉXICO
Tesorería de la Ciudad de México
Coordinación Ejecutiva de Verificación de Comercio Exterior
Dirección de Procedimientos Legales

Número de orden: CVD0900003/23
Expediente: CPA0900006/23
SAF/TCDMX/CEVCE/DPL/0481/2023



- Notas Nacionales -
Nivel Capítulo
Capítulo 61

Con base en la Regla Complementaria 3ª de la fracción II del artículo 2 de la anteriormente citada Ley, que hace obligatoria la aplicación de las Notas Nacionales de la Tarifa Arancelaria, así como al Segundo punto del Acuerdo por el que se dan a conocer las Notas Nacionales de la Tarifa de la Ley de los Impuestos Generales de Importación y de Exportación, publicado el 02 de diciembre de 2022, en el Diario Oficial de la Federación, se cita la Nota Nacional aplicable a la mercancía en cuestión:

"Notas Nacionales:

- 1. Sin perjuicio de lo dispuesto en la Nota 5 del Capítulo 61 de la Tarifa de la Ley de los Impuestos Generales de Importación y de Exportación, la partida 61.09 también incluye a las camisetas sin mangas, sin cuello, de punto de algodón sin perchar o de fibras sintéticas o artificiales, distintas del terciopelo, la felpa o los tejidos con bucles de punto, incluso de varios colores, que pueden tener motivos de tipo deportivo, decorativo o publicitario, con excepción de los encajes.*
- 2. En las partidas 61.03 y 61.04, el sinónimo "calzones" utilizado en la expresión "pantalones cortos (calzones)", se refiere a las prendas exteriores que, como los pantalones, envuelven por separado cada pierna, pero no cubren las rodillas. Los "calzones" comprendidos en dichas partidas no deben confundirse con las prendas interiores, de punto, conocidas en algunos países también con el nombre de "calzones" o "calzoncillos", que se clasifican en las partidas 61.07 o 61.08, según los casos.*
- 3. En la partida 61.06, el término "blusa" comprende también a las prendas que no tengan mangas o que su altura esté por encima de la cintura.*
- 4. Para los efectos de la subpartida 6110.12, la expresión "De cabra de Cachemira" debe entenderse como "De cabra de Cachemira ("cashmere")".*
- 5. Para efecto de las subpartidas 6112.41 y 6112.49 el término bañador (traje de baño) comprende las prendas femeninas constituidas por una sola pieza que cubran el dorso hasta por debajo de las ingles y los de dos piezas compuestos por una braga y un sostén. Los bañadores de dos piezas se clasifican en estas subpartidas aun cuando se presenten por separado para la venta al por menor."*

-Clasificación Arancelaria -
Nivel Capítulo

1. Prendas de vestir de punto.

1.1 Bodies.

1.2 Medias.

La Regla General 1, contenida en el artículo 2, fracción I de la Ley de los Impuestos Generales de Importación y de Exportación, dispone que, "Los títulos de las Secciones de los Capítulos o Subcapítulos sólo tienen un valor indicativo, ya que la clasificación está determinada legalmente por los textos de las partidas y de las Notas de Sección o de Capítulo y, si no son contrarias a los textos de dichas partidas y Notas, de acuerdo con las Reglas siguientes."

Considerando que las mercancías a clasificar se tratan de "prendas de vestir de punto, bodies y medias" de la Tarifa de la Ley de los Impuestos Generales de Importación y de Exportación, orienta la ubicación de la mercancía de estudio en el citado capítulo.

Se cita el título del mencionado capítulo de la Tarifa de la Ley de los Impuestos Generales de Importación y de Exportación con texto:

Capítulo	61	"Prendas y complementos (accesorios), de vestir, de punto."
----------	----	---

8/60

MGEG

Calle Oriente 233 No. 178, Col. Agrícola Oriental,
Demarcación Territorial Iztacalco, C.P. 08500, Ciudad de México.
Tel. 55 57 01 47 46 ext. 1105

CIUDAD INNOVADORA
Y DE DERECHOS



GOBIERNO DE LA
CIUDAD DE MÉXICO

SECRETARÍA DE ADMINISTRACIÓN Y FINANZAS DE LA CIUDAD DE MÉXICO
Tesorería de la Ciudad de México
Coordinación Ejecutiva de Verificación de Comercio Exterior
Dirección de Procedimientos Legales

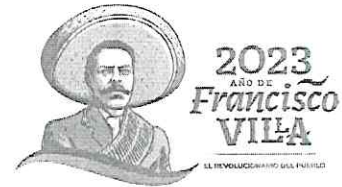

Número de orden: CVD0900003/23
Expediente: CPA0900006/23
SAF/TCDMX/CEVCE/DPL/0481/2023

Con base en la Regla Complementaria 3ª de la fracción II del artículo 2 de la anteriormente citada Ley, que hace obligatoria la aplicación de las Notas Nacionales de la Tarifa Arancelaria, así como al Tercer punto del Acuerdo por el que se dan a conocer las Notas Nacionales de la Tarifa de la Ley de los Impuestos Generales de Importación y de Exportación, publicado el 02 de diciembre de 2022, en el Diario Oficial de la Federación, el cual de manera textual cita lo siguiente "...El Sistema Armonizado y sus Notas Explicativas podrán ser utilizados como una herramienta auxiliar y como documento de consulta para definir los productos comprendidos en Acuerdos Comerciales, así como para interpretación y aplicación de la TIGIE..." se cita las Consideraciones Generales del capítulo 61 de la Tarifa de la Ley de los Impuestos Generales de Importación y de Exportación:

"Salvo que se trate de artículos de punto confeccionados, este Capítulo comprende las prendas y complementos, de vestir, es decir, los artículos para el vestido de hombres o niños, mujeres o niñas, así como los complementos que sirven para adornar o completar dichos artículos. Se clasifican también en este Capítulo las partes de punto de prendas o complementos, de vestir. Sin embargo, no comprende los sostenes, fajas, corsés, tirantes, ligas, ligeros y artículos similares y sus partes, de punto (partida 62.12).

Los artículos de este Capítulo pueden tener partes o accesorios, por ejemplo, de tejido, plástico, cuero, peletería, metal, plumas. Sin embargo, cuando estas partes excedan de la función de simples adornos, las prendas y complementos de vestir se clasifican de acuerdo con las Notas de los Capítulos (véanse, en especial, la Nota 4 del Capítulo 43 y la Nota 2 b) del Capítulo 67 en lo que se refiere, respectivamente, a la presencia de peletería y de partes de plumas) o, en su defecto, de acuerdo con las Reglas Generales.

Los artículos calentados eléctricamente quedan comprendidos en este Capítulo.

Para la aplicación de las disposiciones de la Nota 9 de este Capítulo, las prendas de vestir que tengan una abertura por delante cuyos dos lados se cierran o se superpongan el izquierdo sobre el derecho se considerarán como prendas para hombres o niños. Cuando dicha abertura se cierre o se superponga el lado derecho sobre el izquierdo, se considerarán prendas para mujeres o niñas. Estas disposiciones no se aplicarán cuando el corte de la prenda de vestir manifiestamente indique que ha sido diseñada para uno u otro sexo. Las prendas de vestir que no sean identificables como prendas de hombres o niños o de mujeres o niñas se clasificarán con estas últimas.

Las camisas y las blusas camiseras son prendas que cubren la parte superior del cuerpo y llevan mangas, largas o cortas, así como una abertura, incluso parcial, que se inicia en el escote. Estas prendas de vestir pueden tener también cuello y bolsillos, pero solamente por encima de la cintura.

Para la aplicación de las disposiciones de la Nota 14 de la Sección XI, las prendas de vestir que pertenezcan a partidas diferentes se clasifican en sus respectivas partidas, aunque se presenten en surtidos para la venta al por menor. Sin embargo, esto no se aplica a las prendas de vestir que se presenten en surtidos citadas específicamente en los textos de las partidas (por ejemplo, trajes y trajes sastre, pijamas, trajes de baño). Conviene destacar que, para la aplicación de la Nota 14 de la Sección XI, la expresión "prendas de vestir de materias textiles" se refiere a las prendas de vestir de las partidas 61.01 a 61.14.

Este Capítulo comprende también los artículos sin terminar o incompletos de los tipos aquí descritos, incluso los tejidos obtenidos con forma para la fabricación de tales artículos. También es el caso de los tejidos de punto obtenidos con forma para la fabricación de artículos o de partes de artículos de la partida 62.12. Estos tejidos se clasifican en las mismas partidas que los artículos acabados siempre que presenten sus características esenciales. Sin embargo, las partes de prendas o de complementos de vestir, de punto (excepto las de la partida 62.12) se clasifican en la partida 61.17.

Las prendas y complementos, de vestir y las partes de los mismos, de punto, incluso obtenidas con forma, presentados en unidades o en piezas que comprendan varias unidades, se consideran artículos confeccionados de acuerdo con las Notas 7 b) y 7 f) de la Sección XI.

También se excluyen de este Capítulo:

a) Las prendas y complementos de vestir, de plástico (partida 39.26), de caucho (partida 40.15), de cuero (partida 42.03) o de amianto (partida 68.12).

b) Las piezas de tejido de punto que presenten ciertos trabajos de confección, como dobladillos o escotes, destinadas a la fabricación de prendas de vestir, pero insuficientemente completas como para ser identificables como prendas o partes de prendas de vestir (partida 63.07).

9/60

MGE

Calle Oriente 233 No. 178, Col. Agrícola Oriental,
Demarcación Territorial Iztacalco, C.P. 08500, Ciudad de México.
Tel. 55 57 01 47 46 ext. 1105

CIUDAD INNOVADORA
Y DE DERECHOS



GOBIERNO DE LA
CIUDAD DE MÉXICO

SECRETARÍA DE ADMINISTRACIÓN Y FINANZAS DE LA CIUDAD DE MÉXICO
Tesorería de la Ciudad de México
Coordinación Ejecutiva de Verificación de Comercio Exterior
Dirección de Procedimientos Legales



Número de orden: CVD0900003/23
Expediente: CPA0900006/23
SAF/TCDMX/CEVCE/DPL/0481/2023

- c) Los artículos de prendería de la partida 63.09.
d) Las prendas de vestir para muñecas (partida 95.03)."

- Clasificación arancelaria -
Nivel Partida

1. Prendas de vestir de punto.
1.1 Bodies.

Asociando la descripción de la mercancía en estudio "bodies", con el título de la partida 61.14 "Las demás prendas de vestir, de punto.", esta partida comprende la mercancía objeto de este Procedimiento Administrativo en Materia Aduanera.

De la Tarifa de la Ley de los Impuestos Generales de Importación y de Exportación tenemos de forma ilustrativa:

Partida	61.14	"Las demás prendas de vestir, de punto."
Subpartida	6114.30	- "De fibras sintéticas o artificiales."
Fracción	6114.30.02	"De fibras sintéticas o artificiales."
NICO	6114.30.02 99	"Los demás."

Con base en la Regla Complementaria 3ª de la fracción II del artículo 2 de la anteriormente citada Ley, que hace obligatoria la aplicación de las Notas Nacionales de la Tarifa Arancelaria, así como al Tercer punto del Acuerdo por el que se dan a conocer las Notas Nacionales de la Tarifa de la Ley de los Impuestos Generales de Importación y de Exportación, publicado el 02 de diciembre de 2022, en el Diario Oficial de la Federación, el cual de manera textual cita lo siguiente "...El Sistema Armonizado y sus Notas Explicativas podrán ser utilizados como una herramienta auxiliar y como documento de consulta para definir los productos comprendidos en Acuerdos Comerciales, así como para interpretación y aplicación de la TIGIE..." se cita las Notas Explicativas del capítulo 61.14, aplicable a la mercancía en cuestión:

"Esta partida comprende, sin distinción en cuanto al sexo, las prendas de vestir de punto que no estén comprendidas más específicamente en las partidas precedentes de este Capítulo.

Entre estas prendas se pueden citar:

- 1) Los guardapolvos y batas de trabajo, los mandiles, monos u overoles y otras prendas protectoras utilizadas por los mecánicos, obreros de las fábricas, cirujanos, etc.
- 2) Las sotanas, casullas, dalmáticas, sobrepellices, capas y otras prendas eclesiásticas o sacerdotales.
- 3) Las togas y vestidos de abogados, magistrados o profesores y otras prendas de la misma clase.
- 4) Las prendas especiales, tales como las de aviadores, incluso calentadas, por ejemplo, con una resistencia eléctrica.
- 5) Las prendas especiales para la práctica de determinados deportes o de la danza, tales como los trajes de esgrima, las casacas de jockey, los toneletes y trajes de baile o de gimnasia."

- Clasificación arancelaria -
Nivel Subpartida

1. Prendas de vestir de punto.
1.1 Bodies.

10/60

MGEG

Calle Oriente 233 No. 178, Col. Agrícola Oriental,
Demarcación Territorial Iztacalco, C.P. 08500, Ciudad de México.
Tel. 55 57 01 47 46 ext. 1105

CIUDAD INNOVADORA
Y DE DERECHOS



GOBIERNO DE LA
CIUDAD DE MÉXICO

SECRETARÍA DE ADMINISTRACIÓN Y FINANZAS DE LA CIUDAD DE MÉXICO
Tesorería de la Ciudad de México
Coordinación Ejecutiva de Verificación de Comercio Exterior
Dirección de Procedimientos Legales



2023
AÑO DE
Francisco
VILLA

Número de orden: CVD0900003/23
Expediente: CPA0900006/23
SAF/TCDMX/CEVCE/DPL/0481/2023

Ubicada la mercancía en la partida 61.14, la Regla General 6, también contenida en la fracción I, del artículo 2 de la Ley de los Impuestos Generales de Importación y de Exportación, dispone que "La clasificación de mercancías en las subpartidas de una misma partida está determinada legalmente por los textos de estas subpartidas y de las Notas de las subpartidas, así como mutatis mutandis, por las Reglas anteriores, bien entendido que sólo pueden compararse subpartidas del mismo nivel. A los efectos de esta Regla, también se aplican las Notas de Sección y de Capítulo, salvo disposición en contrario". Tomando en consideración que se trata primeramente de "bodies", procede su ubicación en la subpartida de 1er nivel con texto:

6114.30 - "De fibras sintéticas o artificiales."

- Clasificación arancelaria -
Nivel Fracción

1. Prendas de vestir de punto.

1.1 Bodies.

Siguiendo con la determinación de la fracción arancelaria, las Reglas Complementarias 1ª y 2ª, inciso d), contenidas en la fracción II del artículo 2 del multicitado ordenamiento establecen respectivamente, que "Las Reglas Generales para la interpretación de la Tarifa de los Impuestos Generales de Importación y de Exportación son igualmente válidas para establecer dentro de cada subpartida la fracción arancelaria aplicable, excepto para la Sección XXII, en la que se clasificarán las mercancías sujetas a operaciones especiales", y que las fracciones se identificarán adicionando al código de las subpartidas un séptimo y octavo dígito, las cuales estarán ordenadas del 01 al 98, reservando para el 99 para la clasificación de la mercancía que no se cubre en las fracciones específicas. Dado lo anterior, se determina que la fracción arancelaria aplicable a los "bodies" les compete la fracción arancelaria:

6114.30 02 "De fibras sintéticas o artificiales."

Número de Identificación Comercial
(NICO)

1. Prendas de vestir de punto.

1.1 Bodies.

Establecida la fracción arancelaria, la Regla Complementaria 10ª, contenida en la fracción II del artículo 2 de la Ley de los Impuestos Generales de Importación y de Exportación, determina que "Se establecerán números de identificación comercial en las que se clasifican las mercancías en función de las fracciones arancelarias y la metodología para la creación y modificación de dichos números, y que la clasificación de las mercancías estará integrada por las fracciones arancelarias y el número de identificación comercial, el cual estará integrado por 2 dígitos, los cuales se colocan en la posición posterior de la fracción arancelaria que corresponda que se declare, y que estarán ordenados de manera progresiva iniciando del 00 al 99", por lo que el número de identificación comercial que correspondiente a los "bodies" es:

6114.30.02 99 "Los demás."

- Clasificación arancelaria -
Nivel Partida

11/60

MGES

Calle Oriente 233 No. 178, Col. Agrícola Oriental,
Demarcación Territorial Iztacalco, C.P. 08500, Ciudad de México.
Tel. 55 57 01 47 46 ext. 1105

CIUDAD INNOVADORA
Y DE DERECHOS



GOBIERNO DE LA
CIUDAD DE MÉXICO

SECRETARÍA DE ADMINISTRACIÓN Y FINANZAS DE LA CIUDAD DE MÉXICO
Tesorería de la Ciudad de México
Coordinación Ejecutiva de Verificación de Comercio Exterior
Dirección de Procedimientos Legales

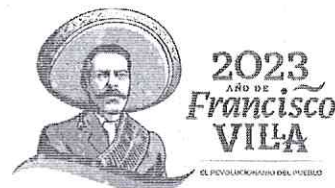

Número de orden: CVD0900003/23
Expediente: CPA0900006/23
SAF/TCDMX/CEVCE/DPL/0481/2023

1. Prendas de vestir de punto.
1.2 medias.

Asociando la descripción de la mercancía en estudio "medias", con el título de la partida 61.15 "Calzas, panty-medias, leotardos, medias, calcetines y demás artículos de calcetería, incluso de compresión progresiva (por ejemplo, medias para várices), de punto.", esta partida comprende la mercancía objeto de este Procedimiento Administrativo en Materia Aduanera.

De la Tarifa de la Ley de los Impuestos Generales de Importación y de Exportación tenemos de forma ilustrativa:

Partida	61.15	"Calzas, panty-medias, leotardos, medias, calcetines y demás artículos de calcetería, incluso de compresión progresiva (por ejemplo, medias para várices), de punto."
subpartida	-	"Las demás calzas, panty-medias y leotardo:"
Subpartida	6115.21	- - "De fibras sintéticas, de título inferior a 67 decitex por hilo sencillo."
Fracción	6115.21.01	"De fibras sintéticas, de título inferior a 67 decitex por hilo sencillo."
NICO	6115.21.01.00	"De fibras sintéticas, de título inferior a 67 decitex por hilo sencillo."

Con base en la Regla Complementaria 3ª de la fracción II del artículo 2 de la anteriormente citada Ley, que hace obligatoria la aplicación de las Notas Nacionales de la Tarifa Arancelaria, así como al Tercer punto del Acuerdo por el que se dan a conocer las Notas Nacionales de la Tarifa de la Ley de los Impuestos Generales de Importación y de Exportación, publicado el 02 de diciembre de 2022, en el Diario Oficial de la Federación, el cual de manera textual cita lo siguiente "...El Sistema Armonizado y sus Notas Explicativas podrán ser utilizados como una herramienta auxiliar y como documento de consulta para definir los productos comprendidos en Acuerdos Comerciales, así como para interpretación y aplicación de la TIGIE..." se cita las Notas Explicativas del capítulo 61.15, aplicable a la mercancía en cuestión:

"Esta partida agrupa, sin hacer distinción entre mujeres o niñas y hombres o niños, los artículos de punto siguientes:

- 1) Las calzas, "panty-medias" y leotardos, que cubren, por una parte, el pie y la pierna (media) y por otra parte, el cuerpo hasta la cintura (braga), incluidas las que no tienen pie.
- 2) Las medias, calcetines y escarpines.
- 3) Las medias interiores usadas principalmente como protección contra el frío.
- 4) Calcetería de compresión progresiva, por ejemplo, medias para várices.
- 5) Los protege medias, artículos que suelen tener forma de plantillas ligeramente curvas en todo su contorno o bien en formas apuntadas, que se colocan encima de la media en el interior del calzado con el fin de proteger el pie de la media del roce o del desgaste.
- 6) Los patucos, excepto los de bebés, sin suela exterior encolada, cosida o fijada o aplicada de otro modo a la parte superior.

12/60

MGEG

Calle Oriente 233 No. 178, Col. Agrícola Oriental,
Demarcación Territorial Iztacalco, C.P. 08500, Ciudad de México.
Tel. 55 57 01 47 46 ext. 1105

CIUDAD INNOVADORA
Y DE DERECHOS



GOBIERNO DE LA
CIUDAD DE MÉXICO

SECRETARÍA DE ADMINISTRACIÓN Y FINANZAS DE LA CIUDAD DE MÉXICO
Tesorería de la Ciudad de México
Coordinación Ejecutiva de Verificación de Comercio Exterior
Dirección de Procedimientos Legales



Número de orden: CVD0900003/23
Expediente: CPA0900006/23
SAF/TCDMX/CEVCE/DPL/0481/2023

Esta partida comprende también las medias, calcetines, etc, de punto, sin terminar todavía, siempre que presenten las características esenciales de los artículos terminados.

Se excluyen de esta partida:

- a) Los patucos para bebés sin piso aplicado (partida 61.11).*
- b) Las medias, calcetines, y artículos similares, que no sean de punto (partida 62.17 normalmente).*
- c) Los patucos o zapatillas de punto con suela exterior encolada, cosida o fijada o aplicada de otro modo a la parte superior (Capítulo 64).*
- d) Las polainas, incluidas las medias de montaña sin pie (calentadores), con trabilla o sin ella (partida 64.06).."*

- Clasificación arancelaria -
Nivel Subpartida

1. Prendas de vestir de punto.
1.2 medias.

Ubicada la mercancía en la partida 61.15, la Regla General 6, también contenida en la fracción I, del artículo 2 de la Ley de los Impuestos Generales de Importación y de Exportación, dispone que "La clasificación de mercancías en las subpartidas de una misma partida está determinada legalmente por los textos de estas subpartidas y de las Notas de las subpartidas, así como mutatis mutandis, por las Reglas anteriores, bien entendido que sólo pueden compararse subpartidas del mismo nivel. A los efectos de esta Regla, también se aplican las Notas de Sección y de Capítulo, salvo disposición en contrario". Tomando en consideración que se trata primeramente de "medias", procede su ubicación en la subpartida de 1er nivel sin codificar con texto:

- "Las demás calzas, panty-medias y leotardos:"

Asimismo, ubicamos a las "medias", en la subpartida de 2do nivel con texto:

6115.21 -- "De fibras sintéticas, de título inferior a 67 decitex por hilo sencillo."

- Clasificación arancelaria -
Nivel Fracción

1. Prendas de vestir de punto.
1.2 medias.

Siguiendo con la determinación de la fracción arancelaria, las Reglas Complementarias 1ª y 2ª, inciso d), contenidas en la fracción II del artículo 2 del multicitado ordenamiento establecen respectivamente, que "Las Reglas Generales para la interpretación de la Tarifa de los Impuestos Generales de Importación y de Exportación son igualmente válidas para establecer dentro de cada subpartida la fracción arancelaria aplicable, excepto para la Sección XXII, en la que se clasificarán las mercancías sujetas a operaciones especiales", y que las fracciones se identificarán adicionando al código de las subpartidas un séptimo y octavo dígito,

13/60

MGE

Calle Oriente 233 No. 178, Col. Agrícola Oriental,
Demarcación Territorial Iztacalco, C.P. 08500, Ciudad de México.
Tel. 55 57 01 47 46 ext. 1105

CIUDAD INNOVADORA
Y DE DERECHOS



GOBIERNO DE LA
CIUDAD DE MÉXICO

SECRETARÍA DE ADMINISTRACIÓN Y FINANZAS DE LA CIUDAD DE MÉXICO
Tesorería de la Ciudad de México
Coordinación Ejecutiva de Verificación de Comercio Exterior
Dirección de Procedimientos Legales



Número de orden: CVD0900003/23
Expediente: CPA0900006/23
SAF/TCDMX/CEVCE/DPL/0481/2023

las cuales estarán ordenadas del 01 al 98, reservando para el 99 para la clasificación de la mercancía que no se cubre en las fracciones específicas. Dado lo anterior, se determina que la fracción arancelaria aplicable a las "medias" es:

6115.21.01 "De fibras sintéticas, de título inferior a 67 decitex por hilo sencillo."

Número de Identificación Comercial
(NICO)

1. Prendas de vestir de punto.
1.2 medias.

Establecida la fracción arancelaria, la Regla Complementaria 10ª, contenida en la fracción II del artículo 2 de la Ley de los Impuestos Generales de Importación y de Exportación, determina que "Se establecerán números de identificación comercial en las que se clasifican las mercancías en función de las fracciones arancelarias y la metodología para la creación y modificación de dichos números, y que la clasificación de las mercancías estará integrada por las fracciones arancelarias y el número de identificación comercial, el cual estará integrado por 2 dígitos, los cuales se colocan en la posición posterior de la fracción arancelaria que corresponda que se declare, y que estarán ordenados de manera progresiva iniciando del 00 al 99", por lo que el número de identificación comercial que correspondiente a las "medias" es:

6115.21.01 00 "De fibras sintéticas, de título inferior a 67 decitex por hilo sencillo."

-Clasificación Arancelaria -
Nivel Capítulo

2. Artículos textiles confeccionados.
2.1 Juegos de bondage.

La Regla General 1, contenida en el artículo 2, fracción I de la Ley de los Impuestos Generales de Importación y de Exportación, dispone que, "Los títulos de las Secciones de los Capítulos o Subcapítulos sólo tienen un valor indicativo, ya que la clasificación está determinada legalmente por los textos de las partidas y de las Notas de Sección o de Capítulo y, si no son contrarias a los textos de dichas partidas y Notas, de acuerdo con las Reglas siguientes". Considerando que las mercancías a clasificar se tratan de "juegos de bondage" de la Tarifa de la Ley de los Impuestos Generales de Importación y de Exportación, orienta la ubicación de la mercancía de estudio en el citado capítulo.

Se cita el título del mencionado capítulo de la Tarifa de la Ley de los Impuestos Generales de Importación y de Exportación con texto:

Capítulo	63	"Los demás artículos textiles confeccionados; juegos; prendería y trapos"
----------	----	---

Con base en la Regla Complementaria 3ª de la fracción II del artículo 2 de la anteriormente citada Ley, que hace obligatoria la aplicación de las Notas Nacionales de la Tarifa Arancelaria, así como al Tercer punto del Acuerdo por el que se dan a conocer las Notas Nacionales de la Tarifa de la Ley de los Impuestos Generales de Importación y de Exportación, publicado el 02 de diciembre de 2022, en el Diario Oficial de la Federación, el cual de manera textual cita lo siguiente "...El Sistema Armonizado y sus Notas Explicativas podrán ser utilizados como una herramienta auxiliar y como documento de consulta para definir los productos



GOBIERNO DE LA
CIUDAD DE MÉXICO

SECRETARÍA DE ADMINISTRACIÓN Y FINANZAS DE LA CIUDAD DE MÉXICO
Tesorería de la Ciudad de México
Coordinación Ejecutiva de Verificación de Comercio Exterior
Dirección de Procedimientos Legales

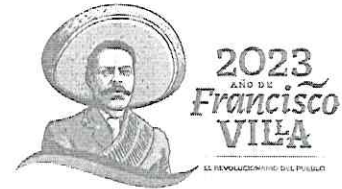

Número de orden: CVD0900003/23
Expediente: CPA0900006/23
SAF/TCDMX/CEVCE/DPL/0481/2023

comprendidos en *Acuerdos Comerciales*, así como para interpretación y aplicación de la *TIGIE...*" se cita las Consideraciones Generales del capítulo 63 de la Tarifa de la Ley de los Impuestos Generales de Importación y de Exportación:

"Este Capítulo comprende:

1) En las partidas 63.01 a 63.07 (Subcapítulo I), los artículos de cualquier textil (tejidos, fieltro, telas sin tejer, etc.) que no estén comprendidos en partidas más específicas de la Sección XI o en otros Capítulos de la Nomenclatura. El término artículos sólo comprende aquí los productos confeccionados de acuerdo con la Nota 7 de la Sección XI (véase el apartado II de las Consideraciones Generales de la Sección XI).

Este Subcapítulo comprende igualmente los artículos confeccionados con tui, tejidos de mallas anudadas, encaje o bordados (incluidos los de encaje o de bordados, fabricados directamente con forma) de las partidas 58.04 o 58.10.

La clasificación de estos artículos no está afectada, en general, por la presencia de simples adornos o accesorios de otras materias (por ejemplo, de peletería, metal común o metal precioso, cuero, cartón o plástico).

Los artículos compuestos en los que dichas materias desempeñan un papel más importante que el de simples adornos o accesorios, se clasifican de acuerdo con las Notas correspondientes de las Secciones y de los Capítulos (Regla General 1) o, en su defecto, de acuerdo con las otras Reglas Generales.

Este Subcapítulo no comprende, principalmente:

a) Los artículos de guata de la partida 56.01.

b) Las telas sin tejer simplemente cortadas en forma cuadrada o rectangular (por ejemplo sábanas desechables) de la partida 56.03.

c) Las redes confeccionadas de la partida 56.08.

d) Los motivos de encaje o bordados de las partidas 58.04 o 58.10.

e) Las prendas y complementos de vestir de los Capítulos 61 o 62.

2) En la partida 63.08 (Subcapítulo II) determinados conjuntos o surtidos compuestos por piezas de tejido e hilados, incluso con accesorios, para la confección de alfombras, tapicería, manteles o servilletas bordadas, o artículos textiles similares, en envases para la venta al por menor.

3) En las partidas 63.09 y 63.10 (Subcapítulo III), lo que se suele llamar artículos de prendería, de acuerdo con la Nota 3 del Capítulo, y los trapos y desechos de cordelería, por ejemplo."

- Clasificación arancelaria -
Nivel Partida

2. Artículos textiles confeccionados.

2.1 Juegos de bondage.

Asociando la descripción de la mercancía en estudio "juegos de bondage", con el título de la partida 63.07 "Los demás artículos confeccionados, incluidos los patrones para prendas de vestir.", esta partida comprende la mercancía objeto de este Procedimiento Administrativo en Materia Aduanera.

De la Tarifa de la Ley de los Impuestos Generales de Importación y de Exportación tenemos de forma ilustrativa:

Partida	63.07	"Los demás artículos confeccionados, incluidos los patrones para prendas de vestir."
Subpartida	6307.90	- "Los demás."

15/60

MGE

Calle Oriente 233 No. 178, Col. Agrícola Oriental,
Demarcación Territorial Iztacalco, C.P. 08500, Ciudad de México.
Tel. 55 57 01 47 46 ext. 1105

CIUDAD INNOVADORA
Y DE DERECHOS



GOBIERNO DE LA
CIUDAD DE MÉXICO

SECRETARÍA DE ADMINISTRACIÓN Y FINANZAS DE LA CIUDAD DE MÉXICO
Tesorería de la Ciudad de México
Coordinación Ejecutiva de Verificación de Comercio Exterior
Dirección de Procedimientos Legales



Número de orden: CVD0900003/23
Expediente: CPA0900006/23
SAF/TCDMX/CEVCE/DPL/0481/2023

Fracción	6307.90.99	"Los demás."
NICO	6307.90.99 99	"Los demás."

Con base en la Regla Complementaria 3ª de la fracción II del artículo 2 de la anteriormente citada Ley, que hace obligatoria la aplicación de las Notas Nacionales de la Tarifa Arancelaria, así como al Tercer punto del Acuerdo por el que se dan a conocer las Notas Nacionales de la Tarifa de la Ley de los Impuestos Generales de Importación y de Exportación, publicado el 02 de diciembre de 2022, en el Diario Oficial de la Federación, el cual de manera textual cita lo siguiente "...El Sistema Armonizado y sus Notas Explicativas podrán ser utilizados como una herramienta auxiliar y como documento de consulta para definir los productos comprendidos en Acuerdos Comerciales, así como para interpretación y aplicación de la TIGIE..." se cita las Notas Explicativas del capítulo 63.07, aplicable a la mercancía en cuestión:

"Esta partida incluye los artículos confeccionados con cualquier textil, que no estén comprendidos en partidas más específicas de la Sección XI o en otros Capítulos de la Nomenclatura.

Comprende en especial:

- 1) Las bayetas, franelas y artículos similares, las gamuzas para el cuidado de los muebles, así como los trapos de limpieza, incluso impregnados de productos de mantenimiento (con exclusión de los de las partidas 34.01 o 34.05).*
- 2) Los cinturones y chalecos salvavidas.*
- 3) Los patrones para vestidos, hechos generalmente de tela rígida; adoptan la forma de las diversas partes de la prenda o pueden estar montados, y en este último caso, las diversas partes del patrón están unidas por costura siguiendo la forma de la prenda.*
- 4) Las banderas, estandartes, pendones, guiones y artículos similares, incluso las cuerdas de banderas (series de banderitas o guiones montados en una cuerda, para diversiones, fiestas u otros usos).*
- 5) Las bolsas para ropa sucia, bolsas o bolsitas para el calzado, para el camisón o el pijama, bolsas para medias de mujer, bolsas para pañuelos de bolsillo y bolsas, talegos o fardes análogos de tela fina para usos domésticos.*
- 6) Las fundas protectoras para vestidos (excepto las de la partida 42.02).*
- 7) Las fundas de automóviles, de máquinas, de maletas, de raquetas de tenis, etc.*
- 8) Las telas de protección confeccionadas planas (excepto los toldos y las lonas para el suelo, de la partida 63.06).*
- 9) Las mangas para filtrar el café, para decorar tartas por inyección de la crema, etc.*
- 10) Las almohadillas para dar brillo al calzado (con exclusión de las de la partida 34.05).*
- 11) Los cojines neumáticos, excepto los que constituyan artículos de acampar de la partida 63.06.*
- 12) Los cubreteteras.*
- 13) Los acericos (alfilereros).*

16/60

MGEG

Calle Oriente 233 No. 178, Col. Agrícola Oriental,
Demarcación Territorial Iztacalco, C.P. 08500, Ciudad de México.
Tel. 55 57 01 47 46 ext. 1105

CIUDAD INNOVADORA
Y DE DERECHOS



GOBIERNO DE LA
CIUDAD DE MÉXICO

SECRETARÍA DE ADMINISTRACIÓN Y FINANZAS DE LA CIUDAD DE MÉXICO
Tesorería de la Ciudad de México
Coordinación Ejecutiva de Verificación de Comercio Exterior
Dirección de Procedimientos Legales



Número de orden: CVD0900003/23
Expediente: CPA0900006/23
SAF/TCDMX/CEVCE/DPL/0481/2023

14) Los paños higiénicos (toallas sanitarias) (con exclusión de los de la partida 56.01).

15) Los cordones para el calzado, para corsés, etc., con los extremos rematados (los cordones de hilados o cuerdas se clasifican en la partida 56.09).

16) Las correas y cinturones, que, aunque se lleven alrededor de la cintura, no tienen el carácter de cinturones de la partida 62.17 y se utilizan para facilitar ciertos trabajos (cinturones profesionales de leñadores, electricistas, aviadores, paracaidistas, etc.), así como las correas de portaequipajes y artículos similares (las correas que tengan el carácter de artículos de guarnicionería o talabartería para animales se clasifican en la partida 42.01).

17) Las cunas portátiles y dispositivos similares para el transporte de los niños.

Los asientos para niños diseñados para colgarlos, por ejemplo, en el respaldo de un asiento de vehículo se clasifican en la partida 94.01.

18) Las cubiertas y fundas para paraguas o sombrillas.

19) Los abanicos plegables o rígidos con el país de textiles y el varillaje de cualquier materia, así como los países que se presenten aislados. Sin embargo, los abanicos o paipais con montura de metal precioso se clasifican en la partida 71.13.

20) Las telas que presenten costuras toscas, procedentes de balas ya utilizadas, pero incompleta-mente descosidas, que no tienen el carácter de verdaderos sacos ni el de sacos sin terminar de la partida 63.05.

21) Las telas para quesos, cortadas de forma cuadrada o rectangular, en cuyos extremos, los hilados de urdimbre están anudados para evitar el deshilachado. (Siguen, por el contrario, el régimen de los tejidos en pieza, las telas para quesos tejidas en piezas preparadas para cortar, pero que no puedan utilizarse sin una mano de obra complementaria del corte.)

22) Los fiadores para paraguas, quitasoles, sombrillas, bastones, sables, espadas, etc.

23) Las mascarillas de tejido utilizadas por los cirujanos en las operaciones.

24) Las mascarillas de protección contra el polvo, los olores, etc., cuyo órgano filtrante no reemplazable está constituido por varias capas de telas sin tejer, incluso tratadas con carbón activado o con una capa de fibras sintéticas.

25) Las rosetas (por ejemplo, las que se otorgan en concursos, excepto las rosetas para vestidos).

26) Las piezas de textiles que presenten ciertos trabajos de confección, como dobladillos o escotes, destinadas a la fabricación de prendas de vestir, pero insuficientemente completas para ser identificables como prendas o partes de prendas de vestir.

27) Las fajas de los tipos citados en la Nota 1 b) del Capítulo 90, para articulaciones (por ejemplo: rodillas, tobillos, codos o muñecas) o para músculos (por ejemplo, del muslo) distintas de las clasificadas en otras partidas de la Sección XI.

28) Los artículos de tela sin tejer, cortados de forma determinada, recubiertos por una cara con un adhesivo protegido por una hoja de papel u otra materia y destinados a pegarse en la parte inferior del seno, para modelarlo.



GOBIERNO DE LA
CIUDAD DE MÉXICO

SECRETARÍA DE ADMINISTRACIÓN Y FINANZAS DE LA CIUDAD DE MÉXICO
Tesorería de la Ciudad de México
Coordinación Ejecutiva de Verificación de Comercio Exterior
Dirección de Procedimientos Legales



Número de orden: CVD0900003/23
Expediente: CPA0900006/23
SAF/TCDMX/CEVCE/DPL/0481/2023

Además de los artículos acabados, citados anteriormente, esta partida comprende los artículos en longitud indeterminada confeccionados de acuerdo con la Nota 7 de la Sección XI (véanse, en las Notas explicativas las Consideraciones generales de esta Sección), siempre que estos artículos no estén comprendidos en otras partidas de la Sección XI. Por esto comprende los burletes de tejido para puertas o ventanas (incluso los guarnecidos interiormente con guata).

Se excluyen de esta partida, no sólo los artículos textiles clasificados en partidas más específicas del presente Capítulo o de los Capítulos 56 a 62, sino también:

- a) Los artículos de guarnicionería y de talabartería para todos los animales (partida 42.01).*
- b) Los artículos de viaje (maletas, bolsas, etc.), los sacos de provisiones, las bolsas para la compra, las holsas de aseo, etc., y todos los continentes similares de la partida 42.02.*
- c) Los productos de artes gráficas del Capítulo 49.*
- d) Las etiquetas, escudos y artículos similares de las partidas 58.07, 61.17 o 62.17.*
- e) Las cintas para la cabeza o el cabello, de punto (partida 61.17).*
- f) Los sacos y los saquitos de la partida 63.05.*
- g) El calzado y partes de calzado (incluidas las plantillas amovibles) y demás artículos (polainas, botines, etc.) del Capítulo 64.*
- h) Los artículos de sombrerería, y sus partes, y los accesorios para sombrerería, del Capítulo 65.*
- ij) Los paraguas, quitasoles y sombrillas (partida 66.01).*
- k) Las flores, follajes y frutos artificiales, y sus partes, así como los artículos confeccionados con flores, follajes o frutos artificiales (partida 67.02).*
- l) Las canoas neumáticas, kayaks y demás embarcaciones (partida 89.03).*
- m) Los metros (partida 90.17).*
- n) Las pulseras de reloj (partida 91.13).*
- o) Los juguetes, juegos, artículos para diversiones y fiestas, accesorios de carnaval y demás artículos del Capítulo 95.*
- p) Los artículos de cepillería (partida 96.03), los tamices y cribas (partida 96.04) y las borlas (partida 96.16)."*

- Clasificación arancelaria -
Nivel Subpartida

2. Artículos textiles confeccionados.
2.1 Juegos de bondage.

18/60

MGEg

Calle Oriente 233 No. 178, Col. Agrícola Oriental,
Demarcación Territorial Iztacalco, C.P. 08500, Ciudad de México.
Tel. 55 57 01 47 46 ext. 1105

CIUDAD INNOVADORA
Y DE DERECHOS



GOBIERNO DE LA
CIUDAD DE MÉXICO

SECRETARÍA DE ADMINISTRACIÓN Y FINANZAS DE LA CIUDAD DE MÉXICO
Tesorería de la Ciudad de México
Coordinación Ejecutiva de Verificación de Comercio Exterior
Dirección de Procedimientos Legales



Número de orden: CVD0900003/23
Expediente: CPA0900006/23
SAF/TCDMX/CEVCE/DPL/0481/2023

Ubicada la mercancía en la partida 67.03, la Regla General 6, también contenida en la fracción I, del artículo 2 de la Ley de los Impuestos Generales de Importación y de Exportación, dispone que "La clasificación de mercancías en las subpartidas de una misma partida está determinada legalmente por los textos de estas subpartidas y de las Notas de las subpartidas, así como mutatis mutandis, por las Reglas anteriores, bien entendido que sólo pueden compararse subpartidas del mismo nivel. A los efectos de esta Regla, también se aplican las Notas de Sección y de Capítulo, salvo disposición en contrario". Tomando en consideración que se trata primeramente de "juegos de bondage", procede su ubicación en la subpartida de 1er nivel con texto:

6703.90 - "Los demás."

- Clasificación arancelaria -
Nivel Fracción

2. Artículos textiles confeccionados.
2.1 Juegos de bondage.

Siguiendo con la determinación de la fracción arancelaria, las Reglas Complementarias 1ª y 2ª, inciso d), contenidas en la fracción II del artículo 2 del multicitado ordenamiento establecen respectivamente, que "Las Reglas Generales para la interpretación de la Tarifa de los Impuestos Generales de Importación y de Exportación son igualmente válidas para establecer dentro de cada subpartida la fracción arancelaria aplicable, excepto para la Sección XXII, en la que se clasificaran las mercancías sujetas a operaciones especiales", y que las fracciones se identificarán adicionando al código de las subpartidas un séptimo y octavo dígito, las cuales estarán ordenadas del 01 al 98, reservando para el 99 para la clasificación de la mercancía que no se cubre en las fracciones específicas. Dado lo anterior, se determina que la fracción arancelaria aplicable a las "juegos de bondage" es:

6307.90.99 "Los demás."

Número de Identificación Comercial
(NICO)

2. Artículos textiles confeccionados.
2.1 Juegos de bondage.

Establecida la fracción arancelaria, la Regla Complementaria 10ª, contenida en la fracción II del artículo 2 de la Ley de los Impuestos Generales de Importación y de Exportación, determina que "Se establecerán números de identificación comercial en las que se clasifican las mercancías en función de las fracciones arancelarias y la metodología para la creación y modificación de dichos números, y que la clasificación de las mercancías estará integrada por las fracciones arancelarias y el número de identificación comercial, el cual estará integrado por 2 dígitos, los cuales se colocan en la posición posterior de la fracción arancelaria que corresponda que se declare, y que estarán ordenados de manera progresiva iniciando del 00 al 99", por lo que el número de identificación comercial que correspondiente a las "juegos de bondage" es:

6307.90.99 99 "Los demás."

- Clasificación Arancelaria -
Nivel Sección
SECCIÓN XVIII

"INSTRUMENTOS Y APARATOS DE ÓPTICA, FOTOGRAFÍA O CINEMATOGRAFÍA,

19/60

MGE

Calle Oriente 233 No. 178, Col. Agrícola Oriental,
Demarcación Territorial Iztacalco, C.P. 08500, Ciudad de México.
Tel. 55 57 01 47 46 ext. 1105

CIUDAD INNOVADORA
Y DE DERECHOS



GOBIERNO DE LA
CIUDAD DE MÉXICO

SECRETARÍA DE ADMINISTRACIÓN Y FINANZAS DE LA CIUDAD DE MÉXICO
Tesorería de la Ciudad de México
Coordinación Ejecutiva de Verificación de Comercio Exterior
Dirección de Procedimientos Legales



Número de orden: CVD0900003/23
Expediente: CPA0900006/23
SAF/TCDMX/CEVCE/DPL/0481/2023

DE MEDIDA, CONTROL O PRECISIÓN; INSTRUMENTOS Y APARATOS MEDICOQUIRÚRGICOS; APARATOS DE RELOJERÍA;
INSTRUMENTOS MUSICALES; PARTES Y ACCESORIOS DE ESTOS INSTRUMENTOS O APARATOS

"Notas del Capítulo 90."

1. Este Capítulo no comprende:

- a) los artículos para usos técnicos, de caucho vulcanizado sin endurecer (partida 40.16), cuero natural o cuero regenerado (partida 42.05) o materia textil (partida 59.11);*
- b) los cinturones, fajas y demás artículos de materia textil cuyo efecto sea sostener o mantener un órgano como única consecuencia de su elasticidad (por ejemplo: fajas de maternidad, torácicas o abdominales, vendajes para articulaciones o músculos) (Sección XI);*
- c) los productos refractarios de la partida 69.03; los artículos para usos químicos u otros usos técnicos de la partida 69.09;*
- d) los espejos de vidrio sin trabajar ópticamente de la partida 70.09 y los espejos de metal común o metal precioso, que no tengan las características de elementos de óptica (partida 83.06 o Capítulo 71);*
- e) los artículos de vidrio de las partidas 70.07, 70.08, 70.11, 70.14, 70.15 ó 70.17;*
- f) las partes y accesorios de uso general, tal como se definen en la Nota 2 de la Sección XV, de metal común (Sección XV) y artículos similares de plástico (Capítulo 39);*
- g) las bombas distribuidoras con dispositivo medidor de la partida 84.13; las básculas y balanzas para comprobar o contar piezas fabricadas, así como las pesas presentadas aisladamente (partida 84.23); los aparatos de elevación o manipulación (partidas 84.25 a 84.28); las cortadoras de papel o cartón, de cualquier tipo (partida 84.41); los dispositivos especiales para ajustar la pieza o el útil en las máquinas herramienta o máquinas para cortar por chorro de agua, incluso provistos de dispositivos ópticos de lectura (por ejemplo, divisores ópticos), de la partida 84.66 (excepto los dispositivos puramente ópticos, por ejemplo: anteojos de centrado, de alineación); las máquinas de calcular (partida 84.70); las válvulas, incluidas las reductoras de presión, y demás artículos de grifería (partida 84.81); las máquinas y aparatos de la partida 84.86, incluidos los aparatos para la proyección o el trazado de circuitos sobre superficies sensibilizadas de material semiconductor;*
- h) los proyectores de alumbrado de los tipos utilizados en velocípedos o vehículos automóviles (partida 85.12); las lámparas eléctricas portátiles de la partida 85.13; los aparatos cinematográficos de grabación o reproducción de sonido, así como los aparatos para reproducción en serie de soportes de sonido (partida 85.19); los lectores de sonido (partida 85.22); las cámaras de televisión, las cámaras digitales y las videocámaras (partida 85.25); los aparatos de radar, radionavegación o radiotelemando (partida 85.26); los conectores de fibras ópticas, haces o cables de fibras ópticas (partida 85.36); los aparatos de control numérico de la partida 85.37; los faros o unidades "sellados" de la partida 85.39; los cables de fibras ópticas de la partida 85.44;*
- ij) los proyectores de la partida 94.05;*
- k) los artículos del Capítulo 95;*
- l) los monopies, bípodes, trípodes y artículos similares, de la partida 96.20;*

20/60

MGEg

Calle Oriente 233 No. 178, Col. Agrícola Oriental,
Demarcación Territorial Iztacalco, C.P. 08500, Ciudad de México.
Tel. 55 57 01 47 46 ext. 1105

CIUDAD INNOVADORA
Y DE DERECHOS



GOBIERNO DE LA
CIUDAD DE MÉXICO

SECRETARÍA DE ADMINISTRACIÓN Y FINANZAS DE LA CIUDAD DE MÉXICO
Tesorería de la Ciudad de México
Coordinación Ejecutiva de Verificación de Comercio Exterior
Dirección de Procedimientos Legales



Número de orden: CVD0900003/23
Expediente: CPA0900006/23
SAF/TCDMX/CEVCE/DPL/0481/2023

m) las medidas de capacidad, que se clasifican según su materia constitutiva;

n) las bobinas y soportes similares (clasificación según la materia constitutiva, por ejemplo: partida 39.23, Sección XV).

2. Salvo lo dispuesto en la Nota 1 anterior, las partes y accesorios de máquinas, aparatos, instrumentos o artículos de este Capítulo se clasifican de acuerdo con las siguientes reglas:

a) las partes y accesorios que consistan en artículos comprendidos en cualquiera de las partidas de este Capítulo o de los Capítulos 84, 85 ó 91 (excepto las partidas 84.87, 85.48 ó 90.33) se clasifican en dicha partida cualquiera que sea la máquina, aparato o instrumento al que están destinados;

b) cuando sean identificables como destinados, exclusiva o principalmente, a una máquina, instrumento o aparato determinados o a varias máquinas, instrumentos o aparatos de una misma partida (incluso de las partidas 90.10, 90.13 ó 90.31), las partes y accesorios, excepto los considerados en el párrafo precedente, se clasifican en la partida correspondiente a esta o estas máquinas, instrumentos o aparatos;

c) las demás partes y accesorios se clasifican en la partida 90.33.

3. Las disposiciones de las Notas 3 y 4 de la Sección XVI se aplican también a este Capítulo.

4. La partida 90.05 no comprende las miras telescópicas para armas, los periscopios para submarinos o tanques de guerra ni los visores para máquinas, aparatos o instrumentos de este Capítulo o de la Sección XVI (partida 90.13).

5. Las máquinas, aparatos e instrumentos ópticos de medida o control, susceptibles de clasificarse tanto en la partida 90.13 como en la partida 90.31, se clasifican en esta última.

6. En la partida 90.21, se entiende por artículos y aparatos de ortopedia los que se utilizan para:

- prevenir o corregir ciertas deformidades corporales;
- sostener o mantener partes del cuerpo después de una enfermedad, operación o lesión.

Los artículos y aparatos de ortopedia comprenden los zapatos ortopédicos y las plantillas interiores especiales concebidos para corregir las deformidades del pie, siempre que sean hechos a medida, o producidos en serie, presentados en unidades y no en pares y concebidos para adaptarse indiferentemente a cada pie.

7. La partida 90.32 solo comprende:

a) los instrumentos y aparatos para regulación automática del caudal, nivel, presión u otras características variables de líquidos o gases, o para control automático de la temperatura, aunque su funcionamiento dependa de un fenómeno eléctrico que varía de acuerdo con el factor que deba regularse automáticamente, que tienen por función llevar este factor a un valor deseado y mantenerlo estabilizado contra perturbaciones, midiendo continua o periódicamente su valor real;

b) los reguladores automáticos de magnitudes eléctricas, así como los reguladores automáticos de otras magnitudes, cuyo funcionamiento dependa de un fenómeno eléctrico que varía de acuerdo con el factor que deba regularse, que tienen por función llevar este factor a un valor deseado y mantenerlo estabilizado contra perturbaciones, midiendo continua o periódicamente su valor real."

- Notas Nacionales-
Nivel Capítulo

21/60

MGE

Calle Oriente 233 No. 178, Col. Agrícola Oriental,
Demarcación Territorial Iztacalco, C.P. 08500, Ciudad de México.
Tel. 55 57 01 47 46 ext. 1105

CIUDAD INNOVADORA
Y DE DERECHOS



GOBIERNO DE LA
CIUDAD DE MÉXICO

SECRETARÍA DE ADMINISTRACIÓN Y FINANZAS DE LA CIUDAD DE MÉXICO
Tesorería de la Ciudad de México
Coordinación Ejecutiva de Verificación de Comercio Exterior
Dirección de Procedimientos Legales

Número de orden: CVD0900003/23
Expediente: CPA0900006/23
SAF/TCDMX/CEVCE/DPL/0481/2023

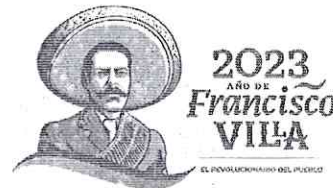

Capítulo 90

Con base en la Regla Complementaria 3ª de la fracción II del artículo 2 de la anteriormente citada Ley, que hace obligatoria la aplicación de las Notas Nacionales de la Tarifa Arancelaria, así como al Segundo punto del Acuerdo por el que se dan a conocer las Notas Nacionales de la Tarifa de la Ley de los Impuestos Generales de Importación y de Exportación, publicado el 02 de diciembre de 2022, en el Diario Oficial de la Federación, se cita la Nota Nacional aplicable a la mercancía en cuestión:

"1. La partida 90.01 comprende fibras ópticas y haces de fibras ópticas, sin enfundar individualmente, así como los cables de fibras ópticas aunque se presenten con piezas de conexión, excepto los de la partida 85.44.

Los elementos de óptica con una montura o armazón provisional que no tengan otro objeto que la protección durante el transporte se considera sin montar.

2. La partida 90.17 comprende los instrumentos de dibujo, trazado o cálculo, incluidos los instrumentos manuales de medida de longitudes.

3. La partida 90.18 comprende instrumentos y aparatos de cualquier materia (incluidos los de metal precioso), caracterizados esencialmente por el hecho de que su uso normal exige, en la casi totalidad de los casos, la intervención de un profesional en la salud, ya se trate de diagnosticar, prevenir o tratar una enfermedad, de operar, y que dentro de sus características son su forma especial, la facilidad de desmontarlos para la asepsia, el carácter más cuidado de la fabricación, la naturaleza del metal constitutivo, o bien, por su presentación.

Esta partida también comprende las partes y accesorios de las máquinas, aparatos, dispositivos e instrumentos descritos en dicha partida, siempre que sean netamente identificables como tales.

4. En la subpartida 9019.10 se clasifican:

a) Los aparatos de mecanoterapia para el tratamiento de las enfermedades de las articulaciones o de los músculos mediante la reproducción mecánica de los diversos movimientos, pueden ser dispositivos relativamente simples que llevan, por ejemplo, muelles (resortes), ruedas, poleas u órganos similares.

Se excluyen de esta subpartida y se clasifican en la partida 95.06 los aparatos para cultura física como las bicicletas fijas, los extensores o ejercitadores, de cordones o cables elásticos, los aparatos llamados de remar, etc., también están excluidos los artículos puramente estáticos, tales como escalones, escalas, potros y paralelas de tipos especiales, que a veces se utilizan para la rehabilitación de las extremidades, estos artículos siguen su propio régimen;

b) Los aparatos para masaje que generalmente trabajan por fricción, vibración, etc., que se pueden accionar manualmente o con motor o, incluso, ser de tipo electromecánico (por ejemplo, aparatos de vibromasaje). Estos últimos aparatos pueden llevar elementos intercambiables para aplicaciones muy variadas (cepillos, esponjas, discos planos o de puntas, etc.).

Entre los aparatos de masaje podemos encontrar desde los simples rodillos de caucho, hasta los aparatos de hidromasaje corporal, tanto total como parcial, mediante la acción del agua o una mezcla de agua y aire a presión. Por ejemplo, los baños de burbujas, que se presentan completos con bombas, turbinas o ventiladores-compresores, conductos, controles y todos los accesorios.

También se consideran aparatos de masaje los colchones para evitar o tratar las escaras.

5. En la partida 90.21 se clasifican los artículos y aparatos de ortopedia que se caracterizan por la presencia de almohadillas, cojines, ballenas y muelles (resortes) especiales adaptables al paciente, por la naturaleza de las materias constitutivas (cuero,



GOBIERNO DE LA
CIUDAD DE MÉXICO

SECRETARÍA DE ADMINISTRACIÓN Y FINANZAS DE LA CIUDAD DE MÉXICO
Tesorería de la Ciudad de México
Coordinación Ejecutiva de Verificación de Comercio Exterior
Dirección de Procedimientos Legales



Número de orden: CVD0900003/23
Expediente: CPA0900006/23
SAF/TCDMX/CEVCE/DPL/0481/2023

metal, plástico, etc.), incluso, por la presencia de partes reforzadas, piezas rígidas de tejido o bandas de diferentes anchuras; que se utilizan para prevenir o corregir ciertas deformidades corporales; sostener o mantener partes del cuerpo después de una enfermedad, operación o lesión.

6. La partida 90.22 comprende las partes y accesorios identificables como exclusiva o principalmente diseñados para los aparatos de rayos X. Pero no comprende los dispositivos de protección diseñados para llevarlos sobre sí mismo el propio operador.

7. Se excluyen de la partida 90.25:

a) Los termómetros y pirómetros eléctricos cuando se presentan combinados con un aparato de regulación automática de los conductos de los hornos, hogares, etc. (partida 90.32);

b) Los papeles impregnados de sustancias químicas cuyo color varía en función de la humedad atmosférica (partida 38.22);

c) Los picnómetros, butírómetros y areómetros de vidrio (partida 70.17).

8. Se excluyen de la partida 90.27 los aparatos e instrumentos de vidrio incluso graduados o calibrados, excepto aquellos que son una combinación de elementos de vidrio con una gran proporción de elementos de otras materias, y aquellos que son una combinación de elementos de vidrio con instrumentos de medida propiamente dichos (manómetros, termómetros, etc.)."

Clasificación Arancelaria -
Nivel Capítulo

3. Juguetes sexuales

3.1 Masajeadores, vibradores, anillos vibradores y succionadores, eléctricos.

3.2 Extensiones de dildo, fundas para pene, masajeadores y plugs, no eléctricos.

La Regla General 1, contenida en el artículo 2, fracción I de la Ley de los Impuestos Generales de Importación y de Exportación, dispone que, "Los títulos de las Secciones de los Capítulos o Subcapítulos sólo tienen un valor indicativo, ya que la clasificación está determinada legalmente por los textos de las partidas y de las Notas de Sección o de Capítulo y, si no son contrarias a los textos de dichas partidas y Notas, de acuerdo con las Reglas siguientes". Considerando que las mercancías a clasificar se tratan de "masajeadores, vibradores, anillos vibradores y succionadores, eléctricos, extensiones de dildo, fundas para pene, masajeadores y plugs, no eléctricos." de la Tarifa de la Ley de los Impuestos Generales de Importación y de Exportación, orienta la ubicación de la mercancía de estudio en el citado capítulo.

Se cita el título del mencionado capítulo de la Tarifa de la Ley de los Impuestos Generales de Importación y de Exportación con texto:

Capítulo	90	"Instrumentos y aparatos de óptica, fotografía o cinematografía, de medida, control o precisión; instrumentos y aparatos médicoquirúrgicos; partes y accesorios de estos instrumentos o aparatos."
----------	----	--

Con base en la Regla Complementaria 3ª de la fracción II del artículo 2 de la anteriormente citada Ley, que hace obligatoria la aplicación de las Notas Nacionales de la Tarifa Arancelaria, así como al Tercer punto del Acuerdo por el que se dan a conocer las Notas Nacionales de la Tarifa de la Ley de los Impuestos Generales de Importación y de Exportación, publicado el 02 de diciembre de 2022, en el Diario Oficial de la Federación, el cual de manera textual cita lo siguiente "...El Sistema Armonizado y sus Notas Explicativas podrán ser utilizados como una herramienta auxiliar y como documento de consulta para definir los productos

23/60

MCEG

Calle Oriente 233 No. 178, Col. Agrícola Oriental,
Demarcación Territorial Iztacalco, C.P. 08500, Ciudad de México.
Tel. 55 57 01 47 46 ext. 1105

CIUDAD INNOVADORA
Y DE DERECHOS



GOBIERNO DE LA
CIUDAD DE MÉXICO

SECRETARÍA DE ADMINISTRACIÓN Y FINANZAS DE LA CIUDAD DE MÉXICO
Tesorería de la Ciudad de México
Coordinación Ejecutiva de Verificación de Comercio Exterior
Dirección de Procedimientos Legales

Número de orden: CVD0900003/23
Expediente: CPA0900006/23
SAF/TCDMX/CEVCE/DPL/0481/2023



comprendidos en Acuerdos Comerciales, así como para interpretación y aplicación de la TIGIE..." se cita las Consideraciones Generales del capítulo 90 de la Tarifa de la Ley de los Impuestos Generales de Importación y de Exportación:

"CONSIDERACIONES GENERALES

I.- ALCANCE GENERAL Y ESTRUCTURA DEL CAPÍTULO

"Este Capítulo comprende un conjunto de instrumentos y aparatos muy diversos pero que, en general, se caracterizan esencialmente por el acabado de su fabricación y su gran precisión, lo que permite que la mayor parte de ellos se utilicen en el campo puramente científico (investigaciones de laboratorio, análisis, astronomía, etc.) para aplicaciones técnicas e industriales muy especiales (medida o control, observaciones, etc.) o con fines médicos.

Así pues, se encuentran aquí, a grosso modo:

A) Un grupo importante que comprende no sólo los simples elementos de óptica de las partidas 90.01 y 90.02, sino también los instrumentos y aparatos de óptica que van desde las simples gafas (anteojos) de la partida 90.04 hasta los instrumentos más evolucionados para astronomía, fotografía o cinematografía o para la observación microscópica.

B) Los instrumentos y aparatos diseñados para aplicaciones netamente definidas (geodesia, topografía, meteorología, dibujo, cálculo, etc.).

C) Los instrumentos y aparatos de uso médico, quirúrgico, dental o veterinario o para aplicaciones derivadas (radiología, mecano-terapia, oxígeno-terapia, ortopedia, prótesis, etc.).

D) Las máquinas, instrumentos y aparatos para ensayos de materiales.

E) Los instrumentos y aparatos llamados de laboratorio.

F) Un grupo especialmente amplio de aparatos de medida, de control, de verificación o de regulación, utilicen o no procedimientos eléctricos. Hay que señalar, en especial, entre los aparatos de este grupo, los de la partida 90.32, tal como se definen en la Nota 7 de este Capítulo.

Estos instrumentos y aparatos son, a veces, objeto de una partida especial (tal es el caso principalmente de los microscopios ópticos (partida 90.11) y de los microscopios electrónicos (partida 90.12)), pero lo más común es que estén comprendidos en partidas de alcance muy general diseñadas en función de una rama determinada, científica, industrial u otra (éste es el caso, por ejemplo, de los aparatos e instrumentos de astronomía de la partida 90.05, de los instrumentos y aparatos de geodesia, de topografía, de agrimensura o de nivelación, de la partida 90.15, o de los aparatos de rayos X de la partida 90.22).

La regla según la cual los instrumentos y aparatos de este Capítulo son en general artículos de gran precisión tiene, sin embargo, excepciones. Se clasifican aquí, por ejemplo, las gafas (anteojos) simplemente protectoras (partida 90.04), las simples lupas, los periscopios constituidos por un simple juego de espejos (partida 90.13), los metros y reglas comunes (partida 90.17), los higrómetros de fantasía, con independencia de su precisión (partida 90.25). El presente Capítulo comprende también las aspiradoras de los tipos usados en las ciencias médicas, quirúrgicas, odontológicas o veterinarias (partida 90.18).

Salvo algunas raras excepciones establecidas únicamente por la Nota 1 de este Capítulo que contemplan, por ejemplo, partes tales como las juntas o arandelas de caucho o de cuero o las membranas de cuero para contadores, los aparatos e instrumentos del presente Capítulo, así como las partes, pueden ser de cualquier materia (incluidos, en consecuencia, el metal precioso, los metales chapados con metal precioso, las piedras preciosas, semipreciosas (naturales, sintéticas o reconstituidas))."

- Clasificación arancelaria -

24/60

MGEG

Calle Oriente 233 No. 178, Col. Agrícola Oriental,
Demarcación Territorial Iztacalco, C.P. 08500, Ciudad de México.
Tel. 55 57 01 47 46 ext. 1105

CIUDAD INNOVADORA
Y DE DERECHOS



GOBIERNO DE LA
CIUDAD DE MÉXICO

SECRETARÍA DE ADMINISTRACIÓN Y FINANZAS DE LA CIUDAD DE MÉXICO
Tesorería de la Ciudad de México
Coordinación Ejecutiva de Verificación de Comercio Exterior
Dirección de Procedimientos Legales

Número de orden: CVD0900003/23
Expediente: CPA0900006/23
SAF/TCDMX/CEVCE/DPL/0481/2023



Nivel Partida

3. Juguetes sexuales

3.1 Masajeadores, vibradores, anillos vibradores y succionadores, eléctricos.

3.2. Extensiones de dildo, fundas para pene, masajeadores y plugs, no eléctricos.

Asociando la descripción de la mercancía en estudio "masajeadores, vibradores, anillos vibradores y succionadores, eléctricos, extensiones de dildo, fundas para pene, masajeadores y plugs, no eléctricos.", con el título de la partida 90.19 "Aparatos de mecanoterapia; aparatos para masajes; aparatos de psicotecnia; aparatos de ozonoterapia, oxigenoterapia o aerosol terapia, aparatos respiratorios de reanimación y demás aparatos de terapia respiratoria.", esta partida comprende la mercancía objeto de este Procedimiento Administrativo en Materia Aduanera.

De la Tarifa de la Ley de los Impuestos Generales de Importación y de Exportación tenemos de forma ilustrativa:

Partida	90.19	"Aparatos de mecanoterapia; aparatos para masajes; aparatos de psicotecnia; aparatos de ozonoterapia, oxigenoterapia o aerosol terapia, aparatos respiratorios de reanimación y demás aparatos de terapia respiratoria."
Subpartida	9019.10	- "Aparatos de mecanoterapia; aparatos para masajes; aparatos de psicotecnia."
Fracción	9019.10.02	"Aparatos de masaje, eléctricos."
NICO	9019.10.02 00	"Aparatos de masaje, eléctricos."
Fracción	9019.10.99	"Los demás."
NICO	9019.10.99 99	"Los demás."

Con base en la Regla Complementaria 3ª de la fracción II del artículo 2 de la anteriormente citada Ley, que hace obligatoria la aplicación de las Notas Nacionales de la Tarifa Arancelaria, así como al Tercer punto del Acuerdo por el que se dan a conocer las Notas Nacionales de la Tarifa de la Ley de los Impuestos Generales de Importación y de Exportación, publicado el 02 de diciembre de 2022, en el Diario Oficial de la Federación, el cual de manera textual cita lo siguiente "...El Sistema Armonizado y sus Notas Explicativas podrán ser utilizados como una herramienta auxiliar y como documento de consulta para definir los productos comprendidos en Acuerdos Comerciales, así como para interpretación y aplicación de la TIGIE..." se cita las Notas Explicativas del capítulo 90.19, aplicable a la mercancía en cuestión:

I. - APARATOS DE MECANOTERAPIA

"Estos aparatos se utilizan esencialmente para el tratamiento de las enfermedades de las articulaciones o de los músculos mediante la reproducción mecánica de los diversos movimientos. Tales tratamientos se realizan generalmente según las directrices y bajo el control de un profesional, de lo que se deduce que estos aparatos no deben confundirse con los aparatos habituales para la cultura física propiamente dicha o la gimnasia llamada médica que se utilizan en casa o en salas especializadas y entre los que se pueden citar: los extensores o ejercitadores, de cordones o cables elásticos, asideros de muelles de todas clases, los aparatos llamados de remar que permiten reproducir en casa los movimientos del remero, ciertas bicicletas fijas de una sola rueda para entrenamiento y desarrollo de los músculos de las piernas (estos últimos aparatos se clasifican en la partida 95.06). Por otra parte, el mismo concepto de mecanoterapia implica que están excluidos de aquí los artículos puramente estáticos, tales como escalones, escalas, potros y paralelas de tipos especiales, que se utilizan a veces para la rehabilitación de las extremidades.

25/60

MGEG

Calle Oriente 233 No. 178, Col. Agrícola Oriental,
Demarcación Territorial Iztacalco, C.P. 08500, Ciudad de México.
Tel. 55 57 01 47 46 ext. 1105

CIUDAD INNOVADORA
Y DE DERECHOS



GOBIERNO DE LA
CIUDAD DE MÉXICO

SECRETARÍA DE ADMINISTRACIÓN Y FINANZAS DE LA CIUDAD DE MÉXICO
Tesorería de la Ciudad de México
Coordinación Ejecutiva de Verificación de Comercio Exterior
Dirección de Procedimientos Legales

Número de orden: CVD0900003/23
Expediente: CPA0900006/23
SAF/TCDMX/CEVCE/DPL/0481/2023



Tales artículos siguen su propio régimen. Pero el concepto de aparatos de carácter mecánico debe interpretarse como extensivo a los dispositivos relativamente simples que llevan, por ejemplo, muelles, ruedas, poleas u órganos similares.

Entre los aparatos comprendidos aquí, se pueden citar:

1) Los aparatos para la rotación de la muñeca.

2) Los aparatos para la reeducación de los dedos.

3) Los aparatos para la rotación de los pies.

La mayor parte de estos tres tipos de aparatos están constituidos esencialmente por un juego de empuñaduras de arrastre, bielas, contrapesos regulables, dispositivos de fijación de los miembros, todo ello montado en un zócalo; se mueven a mano.

4) Los aparatos para la flexión y extensión simultánea de la rodilla o de la cadera.

5) Los aparatos para girar el tórax.

6) Los aparatos para recuperar la facultad de andar, que se apoyan sobre varias ruedas y llevan un marco con muletas de apoyo y empuñaduras.

7) Los aparatos para mejorar la circulación, reforzar el músculo cardíaco o para la reeducación de los miembros inferiores, que consisten en un aparato de pedales que se apoya en un cuadro con la posibilidad de pedalear sentado o tumbado.

8) Los aparatos llamados universales, que funcionan con motor, susceptibles, mediante el empleo de diversos accesorios intercambiables, de aplicaciones mecanoterapias numerosas en las afecciones articulares o musculares de la cabeza, de los hombros, el codo, la muñeca, los dedos, las caderas, la rodilla, etc.

II. - APARATOS PARA MASAJES

Los aparatos para masajes (del abdomen, de los pies, piernas, espalda, brazos, manos, rostro, etc.) trabajan generalmente por fricción, vibración, etc. Estos aparatos pueden accionarse manualmente o con motor o, incluso, ser de tipo electromecánico en los que el motor está incorporado estrechamente a los dispositivos de trabajo (por ejemplo, aparatos de vibro masaje). Estos últimos aparatos particularmente pueden llevar elementos intercambiables (generalmente de caucho) para aplicaciones muy variadas (cepillos, esponjas, discos planos o de puntas, etc.).

Este grupo incluye los simples rodillos de caucho, así como los dispositivos análogos para masaje. También comprende los aparatos de hidromasaje corporal, tanto total como parcial, mediante la acción del agua o una mezcla de agua y aire a presión. Como ejemplos de estos aparatos se pueden citar los baños de burbujas, que se presentan completos con bombas, turbinas o ventiladores-compresores, conductos, controles y todos los accesorios; los dispositivos para el masaje de los senos, que utilizan la acción del agua arrojada por una serie de pequeñas boquillas, montadas en el interior de una forma que se ajusta al seno, y que giran por la presión del agua que llega por un tubo flexible.

También se consideran como aparatos de masaje de esta partida los colchones para evitar o tratar las escaras variando constantemente los puntos de apoyo del cuerpo del enfermo y produciendo además un efecto de masaje superficial en los tejidos expuestos a necrosis.

III. - APARATOS DE SICOTECNIA

Los aparatos de sicotecnia se utilizan por profesionales o no profesionales para la determinación, por medio de pruebas de tiempo de reacción, de la inteligencia práctica, de la coordinación de los movimientos, del coeficiente de evaluación de las tres dimensiones

26/60

MGE

Calle Oriente 233 No. 178, Col. Agrícola Oriental,
Demarcación Territorial Iztacalco, C.P. 08500, Ciudad de México.
Tel. 55 57 01 47 46 ext. 1105

CIUDAD INNOVADORA
Y DE DERECHOS



GOBIERNO DE LA
CIUDAD DE MÉXICO

SECRETARÍA DE ADMINISTRACIÓN Y FINANZAS DE LA CIUDAD DE MÉXICO
Tesorería de la Ciudad de México
Coordinación Ejecutiva de Verificación de Comercio Exterior
Dirección de Procedimientos Legales



Número de orden: CVD0900003/23
Expediente: CPA0900006/23
SAF/TCDMX/CEVCE/DPL/0481/2023

u otras modalidades de comportamiento síquico o psicológico de individuos (aviadores, conductores de vehículos afectos a los servicios públicos, conductores de guías, montadores, etc.) que van ejercer ciertas profesiones que necesitan aptitudes especiales o, incluso, de niños o jóvenes, con vistas a su orientación escolar o profesional.
Estos aparatos, de concepción muy diversa (tacodómetros, dextrímetros, asientos giratorios de velocidad regulable y parada inmediata, columpios o bancos de ensayo para pilotos de aviones; etc.), no deben confundirse con los aparatos de los tipos normalmente utilizados en medicina para el diagnóstico de la vista, del oído, del corazón, etc., que se clasifican en la partida 90.18.

Asimismo, se clasifican como juegos o juguetes (Capítulo 95) los artículos que consistan en juegos de construcción o de montaje que puedan utilizarse indiferentemente para entretenimiento o en sicotecnia.

IV.- APARATOS DE OZONOTERAPIA

Estos aparatos permiten la utilización, en forma de inhalaciones principalmente, de las propiedades terapéuticas del ozono (variedad molecular del oxígeno de fórmula O_3), en el tratamiento de afecciones de las vías respiratorias.

V.- APARATOS DE OXIGENOTERAPIA, APARATOS RESPIRATORIOS DE REANIMACION Y DEMAS APARATOS DE TERAPIA RESPIRATORIA

Por sus aplicaciones, estos aparatos son para la respiración artificial y se utilizan, según los casos, para ayudar a los ahogados, a los electrocutados, a las personas con intoxicaciones agudas (por ejemplo por óxido de carbono), a los recién nacidos deficientes, a los operados con síncope postoperatorios, a los enfermos de parálisis infantil (poliomielitis), de asma aguda o con insuficiencia de la capacidad torácica, etc.

Entre estos aparatos, se pueden citar:

A) Los aparatos destinados a suplir los procedimientos manuales de respiración artificial: aparatos mecánicos que actúan por compresión torácica o por balanceo del paciente sujeto a una plancha oscilante, aparatos de insuflación de aire, etc.

B) Los aparatos de oxigenoterapia propiamente dichos que actúan por inhalación de oxígeno o de una mezcla de oxígeno y anhídrido carbónico mediante máscaras, o bien, por distribución de oxígeno en un recinto respiratorio constituido por una especie de tienda de plástico transparente adaptada al lecho del paciente y que tiene como misión mantener la respiración artificial.

C) Los aparatos llamados "pulmón de acero" y similares. Estos aparatos están constituidos esencialmente:

1) Por una cámara de metal, madera o fibra de vidrio en la que se coloca el cuerpo del enfermo (salvo la cabeza), o bien, por un peto de plástico transparente que encierra el tórax, simplemente.

2) Por un dispositivo mecánico independiente constituido por el bloque motor que comprende un dispositivo de aspiración de aire y un soplador de emergencia que puede funcionar mecánicamente o a mano.

3) Por un tubo ancho estanco que une el soplador con la cámara del pulmón de acero.

Algunos de los aparatos de oxigenoterapia descritos anteriormente (en especial, las tiendas de oxígeno) pueden además prestarse a la administración de aerosoles y el paciente recibe al mismo tiempo oxígeno y una medicación eficaz en forma de neblina (véase el apartado VI, siguiente).

Se excluyen de esta partida las cámaras hiperbáricas o cámaras de descompresión (partida 90.18).

VI.- APARATOS DE AEROSOLTERAPIA

Estos aparatos permiten la aplicación de una terapéutica en el tratamiento de las afecciones pulmonares, cutáneas, otorrinolaringológicas, ginecológicas, etc., y consisten en la dispersión (nebulización) en forma de neblina de partículas

27/60

MCF G

Calle Oriente 233 No. 178, Col. Agrícola Oriental,
Demarcación Territorial Iztacalco, C.P. 08500, Ciudad de México.
Tel. 55 57 01 47 46 ext. 1105

CIUDAD INNOVADORA
Y DE DERECHOS



GOBIERNO DE LA
CIUDAD DE MÉXICO

SECRETARÍA DE ADMINISTRACIÓN Y FINANZAS DE LA CIUDAD DE MÉXICO
Tesorería de la Ciudad de México
Coordinación Ejecutiva de Verificación de Comercio Exterior
Dirección de Procedimientos Legales



Número de orden: CVD0900003/23
Expediente: CPA0900006/23
SAF/TCDMX/CEVCE/DPL/0481/2023

infinitesimales de disoluciones medicamentosas diversas (hormonas, vitaminas, antibióticos, preparaciones broncodilatadoras, aceites esenciales, etc.).

Estos aparatos pueden consistir tanto en aparatos individuales (nebulizadores) que se adaptan directamente a tubos de oxígeno o de aire comprimido o se colocan en las tiendas de oxígeno descritas en el apartado V anterior, como en generadores de aerosoles para gabinetes médicos o para hospitales, constituidos por un mueble que lleva esencialmente un grupo motocompresor, aparatos de control, el generador propiamente dicho y diversos dispositivos de utilización (máscaras, cánulas nasales, bucales, ginecológicas, etc.). También están comprendidos aquí los pulverizadores manuales de tipo aerosol, que sirven para proyectar sobre los dientes o las encías, mediante la acción de un gas a presión contenido en un cartucho que se incorpora al aparato, una sustancia medicinal, que asegura la higiene de la boca y permite el tratamiento de ciertas afecciones bucales como la periodontitis.

PARTES Y ACCESORIOS

Salvo lo dispuesto en las Notas 1 y 2 de este Capítulo (véanse también las Consideraciones Generales anteriores), se clasifican aquí las partes y accesorios. Tal es el caso, principalmente, de la tienda y los órganos de fijación para los aparatos de oxigenoterapia."

- Clasificación arancelaria -
Nivel Subpartida

3. Juguetes sexuales

- 3.1 Masajeadores, vibradores, anillos vibradores y succionadores, eléctricos.
- 3.2. Extensiones de dildo, fundas para pene, masajeadores y plugs, no eléctricos.

Ubicada la mercancía en la partida 90.19, la Regla General 6, también contenida en la fracción I, del artículo 2 de la Ley de los Impuestos Generales de Importación y de Exportación, dispone que "La clasificación de mercancías en las subpartidas de una misma partida está determinada legalmente por los textos de estas subpartidas y de las Notas de las subpartidas, así como mutatis mutandis, por las Reglas anteriores, bien entendido que sólo pueden compararse subpartidas del mismo nivel. A los efectos de esta Regla, también se aplican las Notas de Sección y de Capítulo, salvo disposición en contrario." Tomando en consideración que se trata primeramente de "masajeadores, vibradores, anillos vibradores y succionadores, eléctricos, extensiones de dildo, fundas para pene, masajeadores y plugs, no eléctricos.", procede su ubicación en la subpartida de 1er nivel con texto:

9019.10 - "Aparatos de mecanoterapia; aparatos para masajes; aparatos de psicotecnia."

- Clasificación arancelaria -
Nivel Fracción

3. Juguetes sexuales

- 3.1 Masajeadores, vibradores, anillos vibradores y succionadores, eléctricos.
- 3.2. Extensiones de dildo, fundas para pene, masajeadores y plugs, no eléctricos.

Siguiendo con la determinación de la fracción arancelaria, las Reglas Complementarias 1ª y 2ª, inciso d), contenidas en la fracción II del artículo 2 del multicitado ordenamiento establecen respectivamente, que "Las Reglas Generales para la interpretación de la Tarifa de los Impuestos Generales de Importación y de Exportación son igualmente válidas para establecer dentro de cada subpartida la fracción arancelaria aplicable, excepto para la Sección XXII, en la que se clasificaran las mercancías sujetas a operaciones especiales", y que las fracciones se identificarán adicionando al código de las subpartidas un séptimo y octavo dígito, las cuales estarán ordenadas del 01 al 98, reservando para el 99 para la clasificación de la mercancía que no se cubre en las

28/60

MGEg

Calle Oriente 233 No. 178, Col. Agrícola Oriental,
Demarcación Territorial Iztacalco, C.P. 08500, Ciudad de México.
Tel. 55 57 01 47 46 ext. 1105

CIUDAD INNOVADORA
Y DE DERECHOS



GOBIERNO DE LA
CIUDAD DE MÉXICO

SECRETARÍA DE ADMINISTRACIÓN Y FINANZAS DE LA CIUDAD DE MÉXICO
Tesorería de la Ciudad de México
Coordinación Ejecutiva de Verificación de Comercio Exterior
Dirección de Procedimientos Legales



Número de orden: CVD0900003/23
Expediente: CPA0900006/23
SAF/TCDMX/CEVCE/DPL/0481/2023

fracciones específicas. Dado lo anterior, se determina que la fracción arancelaria aplicable a "masajeadores, vibradores, anillos vibradores y succionadores, eléctricos" les compete la fracción arancelaria:

9019.10.02 "Aparatos de masaje, eléctricos."

Ahora bien, ubicamos las "extensiones de dildo, fundas para pene, masajeadores y plugs, no eléctricos" en la fracción arancelaria:

9019.10.99 "Los demás."

Número de Identificación Comercial
(NICO)

3. Juguetes sexuales

3.1 Masajeadores, vibradores, anillos vibradores y succionadores, eléctricos.

3.2. Extensiones de dildo, fundas para pene, masajeadores y plugs, no eléctricos.

Establecida la fracción arancelaria, la Regla Complementaria 10ª, contenida en la fracción II del artículo 2 de la Ley de los Impuestos Generales de Importación y de Exportación, determina que "Se establecerán números de identificación comercial en las que se clasifican las mercancías en función de las fracciones arancelarias y la metodología para la creación y modificación de dichos números, y que la clasificación de las mercancías estará integrada por las fracciones arancelarias y el número de identificación comercial, el cual estará integrado por 2 dígitos, los cuales se colocan en la posición posterior de la fracción arancelaria que corresponda que se declare, y que estarán ordenados de manera progresiva iniciando del 00 al 99", por lo que el número de identificación comercial que correspondiente a las "masajeadores, vibradores, anillos vibradores y succionadores, eléctricos," es:

9019.10.02 00 "Los demás."

En cuanto a las "extensiones de dildo, fundas para pene, masajeadores y plugs, no eléctricos." le compete el número de identificación comercial:

9019.10.99 99 "Los demás."

Clasificación Arancelaria -
Nivel Sección

"Sección: XX MERCANCÍAS Y PRODUCTOS DIVERSOS"
Notas del Capítulo 96

"1. Este Capítulo no comprende:

- a) los lápices de maquillaje o tocador (Capítulo 33);
- b) los artículos del Capítulo 66 (por ejemplo: partes de paraguas o bastones);
- c) la bisutería (partida 71.17);

29/60

MCEG

Calle Oriente 233 No. 178, Col. Agrícola Oriental,
Demarcación Territorial Iztacalco, C.P. 08500, Ciudad de México.
Tel. 55 57 01 47 46 ext. 1105

CIUDAD INNOVADORA
Y DE DERECHOS



GOBIERNO DE LA
CIUDAD DE MÉXICO

SECRETARÍA DE ADMINISTRACIÓN Y FINANZAS DE LA CIUDAD DE MÉXICO
Tesorería de la Ciudad de México
Coordinación Ejecutiva de Verificación de Comercio Exterior
Dirección de Procedimientos Legales



Número de orden: CVD0900003/23
Expediente: CPA0900006/23
SAF/TCDMX/CEVCE/DPL/0481/2023

d) las partes y accesorios de uso general, tal como se definen en la Nota 2 de la Sección XV, de metal común (Sección XV) y los artículos similares de plástico (Capítulo 39);

e) los artículos del Capítulo 82 (útiles, artículos de cuchillería, cubiertos de mesa) con mangos o partes de materias para tallar o moldear. Cuando se presenten aisladamente, estos mangos y partes se clasifican en las partidas 96.01 o 96.02;

f) los artículos del Capítulo 90 (por ejemplo: monturas (armazones) de gafas (anteojos) (partida 90.03), tiralíneas (partida 90.17), artículos de cepillería de los tipos manifiestamente utilizados en medicina, cirugía, odontología o veterinaria (partida 90.18));

g) los artículos del Capítulo 91 (por ejemplo: cajas y envolturas similares de relojes o demás aparatos de relojería);

h) los instrumentos musicales, sus partes y accesorios (Capítulo 92);

ij) los artículos del Capítulo 93 (armas y sus partes);

k) los artículos del Capítulo 94 (por ejemplo: muebles, luminarias y aparatos de alumbrado);

l) los artículos del Capítulo 95 (por ejemplo: juguetes, juegos, artefactos deportivos);

m) los artículos del Capítulo 97 (objetos de arte o colección y antigüedades).

2. En la partida 96.02, se entiende por materias vegetales o minerales para tallar:

a) las semillas duras, pepitas, cáscaras, nueces y materias vegetales similares para tallar (por ejemplo: nuez de corozo, de palmera-dum);

b) el ámbar (succino) y la espuma de mar, naturales o reconstituidos, así como el azabache y materias minerales análogas al azabache.

3. En la partida 96.03, se consideran cabezas preparadas los mechones de pelo, fibra vegetal u otra materia, sin montar, listos para su uso en la fabricación de brochas, pinceles o artículos análogos, sin dividirlos o que solo necesiten un complemento poco importante de mano de obra, tal como el igualado o acabado de puntas.

4. Los artículos de este Capítulo, excepto los de las partidas 96.01 a 96.06 o 96.15, constituidos total o parcialmente por metal precioso, chapado de metal precioso (plaqué), piedras preciosas o semipreciosas (naturales, sintéticas o reconstituidas), o que lleven perlas naturales (finas) o cultivadas, permanecen clasificados en este Capítulo. Sin embargo, también están comprendidos en este Capítulo los artículos de las partidas 96.01 a 96.06 o 96.15 con simples guarniciones o accesorios de mínima importancia de metal precioso, chapado de metal precioso (plaqué), de perlas naturales (finas) o cultivadas o piedras preciosas o semipreciosas (naturales, sintéticas o reconstituidas)."

Notas Nacionales-
Nivel Capítulo
Capítulo 96

Con base en la Regla Complementaria 3ª de la fracción II del artículo 2 de la anteriormente citada Ley, que hace obligatoria la aplicación de las Notas Nacionales de la Tarifa Arancelaria, así como al Segundo punto del Acuerdo por el que se dan a conocer las Notas Nacionales de la Tarifa de la Ley de los Impuestos Generales de Importación y de Exportación, publicado el 02 de diciembre de 2022, en el Diario Oficial de la Federación, se cita la Nota Nacional aplicable a la mercancía en cuestión:

"1. La partida 96.05 no comprende:

30/60

MGE

Calle Oriente 233 No. 178, Col. Agrícola Oriental,
Demarcación Territorial Iztacalco, C.P. 08500, Ciudad de México.
Tel. 55 57 01 47 46 ext. 1105

CIUDAD INNOVADORA
Y DE DERECHOS



GOBIERNO DE LA
CIUDAD DE MÉXICO

SECRETARÍA DE ADMINISTRACIÓN Y FINANZAS DE LA CIUDAD DE MÉXICO
Tesorería de la Ciudad de México
Coordinación Ejecutiva de Verificación de Comercio Exterior
Dirección de Procedimientos Legales



Número de orden: CVD0900003/23
Expediente: CPA0900006/23
SAF/TCDMX/CEVCE/DPL/0481/2023

a) Los surtidos o neceseres distribuidos por las compañías de transporte aéreo a los pasajeros cuyos equipajes no están disponibles, cada artículo sigue su propio régimen;

b) Productos cosméticos, de perfumería o de baño, ni los juegos de manicura (estos últimos comprendidos en la partida 82.14).

2. En la subpartida 9609.10 se debe entender por lápices a aquellos artículos constituidos por una mina de cualquier material, que se presenten con una funda protectora rígida de madera, plástico o, a veces, formada por varias capas de papel enrolladas en espiral.

3. Para efectos de la subpartida 9609.20 y 9609.90, la composición de las minas para lápices, tizas, pasteles, etc., es muy variable según la utilización que se desee.

4. En la subpartida 9609.90, los pasteles, carboncillos y tizas destinados al dibujo o la escritura se pueden presentar descubiertos o recubiertos de una banda protectora de papel, cartón o materia plástica (pasteles, tizas y "crayones" a base de arcilla, creta, goma laca, cera, sulfato de calcio, etc.).

5. Para la partida 96.15 los rizadores, bigudíes y artículos para el tocador, no deben ser eléctricos (partida 85.16), sin embargo, pueden estar recubiertos de material textil o cuero.

6. En la partida 96.16 se debe entender por pulverizadores, aquellos que son para perfume, brillantina, etc., para tocador, ya sea de peluquería o de bolsillo; estos están constituidos por un frasco o depósito de vidrio, de plástico, metal u otra materia en la que se enrosca la montura; la montura tiene la cabeza que contiene una boquilla pulverizadora y un sistema neumático de pera (recubierto a veces con materia textil) o un pistón.

7. En la partida 96.19 los artículos son generalmente desechables. Muchos de estos artículos están constituidos por una capa interna, una parte central absorbente, y una capa exterior (ejemplo de plástico)."

Clasificación Arancelaria -
Nivel Capítulo

3. Términos.

3.1 Términos

La Regla General 1, contenida en el artículo 2, fracción I de la Ley de los Impuestos Generales de Importación y de Exportación, dispone que, "Los títulos de las Secciones de los Capítulos o Subcapítulos sólo tienen un valor indicativo, ya que la clasificación está determinada legalmente por los textos de las partidas y de las Notas de Sección o de Capítulo y, si no son contrarias a los textos de dichas partidas y Notas, de acuerdo con las Reglas siguientes". Considerando que las mercancías a clasificar se tratan de "términos" de la Tarifa de la Ley de los Impuestos Generales de Importación y de Exportación, orienta la ubicación de la mercancía de estudio en el citado capítulo.

Se cita el título del mencionado capítulo de la Tarifa de la Ley de los Impuestos Generales de Importación y de Exportación con texto:

Capítulo	96	"Manufacturas diversas."
----------	----	--------------------------

31/60

MGEC

Calle Oriente 233 No. 178, Col. Agrícola Oriental,
Demarcación Territorial Iztacalco, C.P. 08500, Ciudad de México.
Tel. 55 57 01 47 46 ext. 1105

CIUDAD INNOVADORA
Y DE DERECHOS



GOBIERNO DE LA
CIUDAD DE MÉXICO

SECRETARÍA DE ADMINISTRACIÓN Y FINANZAS DE LA CIUDAD DE MÉXICO
Tesorería de la Ciudad de México
Coordinación Ejecutiva de Verificación de Comercio Exterior
Dirección de Procedimientos Legales



Número de orden: CVD0900003/23
Expediente: CPA0900006/23
SAF/TCDMX/CEVCE/DPL/0481/2023

Con base en la Regla Complementaria 3ª de la fracción II del artículo 2 de la anteriormente citada Ley, que hace obligatoria la aplicación de las Notas Nacionales de la Tarifa Arancelaria, así como al Tercer punto del Acuerdo por el que se dan a conocer las Notas Nacionales de la Tarifa de la Ley de los Impuestos Generales de Importación y de Exportación, publicado el 02 de diciembre de 2022, en el Diario Oficial de la Federación, el cual de manera textual cita lo siguiente "...El Sistema Armonizado y sus Notas Explicativas podrán ser utilizados como una herramienta auxiliar y como documento de consulta para definir los productos comprendidos en Acuerdos Comerciales, así como para interpretación y aplicación de la TIGIE..." se cita las Consideraciones Generales del capítulo 96 de la Tarifa de la Ley de los Impuestos Generales de Importación y de Exportación:

CONSIDERACIONES GENERALES

"Este Capítulo comprende las materias para tallar y moldear (incluidas las manufacturas), determinados artículos de cepillería, de mercería, de escribir, de oficina, de fumador, de aseo y diversos objetos que no están comprendidos en otras partidas de la Nomenclatura.

Los artículos comprendidos en las partidas 96.07 a 96.14 y 96.16 a 96.18 pueden ser de cualquier materia, incluido el metal precioso, el chapado de metal precioso, las piedras preciosas o semipreciosas, (naturales, sintéticas o reconstituidas) o llevar perlas naturales o cultivadas. Sin embargo, los artículos comprendidos en las partidas 96.01 a 96.06 y 96.15 pueden llevar simples accesorios o adornos de mínima importancia de estas materias."

- Clasificación arancelaria -
Nivel Partida

3. Termos.

3.1 Termos.

Asociando la descripción de la mercancía en estudio "Termos," con el título de la partida 96.17 "Termos y demás recipientes isotérmicos, montados y aislados por vacío, así como sus partes (excepto las ampollas de vidrio).", esta partida comprende la mercancía objeto de este Procedimiento Administrativo en Materia Aduanera.

De la Tarifa de la Ley de los Impuestos Generales de Importación y de Exportación tenemos de forma ilustrativa:

Partida	96.17	"Termos y demás recipientes isotérmicos, montados y aislados por vacío, así como sus partes (excepto las ampollas de vidrio)."
Subpartida	9617.00	- "Termos y demás recipientes isotérmicos, montados y aislados por vacío, así como sus partes (excepto las ampollas de vidrio)."
Fracción	9617.00.01	"Termos y demás recipientes isotérmicos, montados y aislados por vacío, así como sus partes (excepto las ampollas de vidrio)."
NICO	9617.00.01 00	"Termos y demás recipientes isotérmicos, montados y aislados por vacío, así como sus partes (excepto las ampollas de vidrio)."

Con base en la Regla Complementaria 3ª de la fracción II del artículo 2 de la anteriormente citada Ley, que hace obligatoria la aplicación de las Notas Nacionales de la Tarifa Arancelaria, así como al Tercer punto del Acuerdo por el que se dan a conocer las Notas Nacionales de la Tarifa de la Ley de los Impuestos Generales de Importación y de Exportación, publicado el 02 de diciembre de 2022, en el Diario Oficial de la Federación, el cual de manera textual cita lo siguiente "...El Sistema Armonizado y sus Notas Explicativas podrán ser utilizados como una herramienta auxiliar y como documento de consulta para definir los productos

32/60

MGEg

Calle Oriente 233 No. 178, Col. Agrícola Oriental,
Demarcación Territorial Iztacalco, C.P. 08500, Ciudad de México.
Tel. 55 57 01 47 46 ext. 1105

CIUDAD INNOVADORA
Y DE DERECHOS



GOBIERNO DE LA
CIUDAD DE MÉXICO

SECRETARÍA DE ADMINISTRACIÓN Y FINANZAS DE LA CIUDAD DE MÉXICO
Tesorería de la Ciudad de México
Coordinación Ejecutiva de Verificación de Comercio Exterior
Dirección de Procedimientos Legales



Número de orden: CVD0900003/23
Expediente: CPA0900006/23
SAF/TCDMX/CEVCE/DPL/0481/2023

comprendidos en Acuerdos Comerciales, así como para interpretación y aplicación de la TIGIE..." se cita las Notas Explicativas del capítulo 96.17, aplicable a la mercancía en cuestión:

"Se clasifican en esta partida:

1) Los termos y demás recipientes isotérmicos similares, tales como botaes, jarras, garrafas, etc., para mantener a temperatura constante, durante un cierto tiempo, líquidos, alimentos u otros productos. Son artículos constituidos por una ampolla, generalmente de vidrio de doble pared, entre las que se hace el vacío, y por una envoltente exterior de protección (de metal, de plástico u otra materia), incluso recubierta de papel, cuero, simil cuero, etc. El espacio entre la ampolla y la envoltente puede estar relleno de materia aislante (fibra de vidrio, corcho o fieltro). En el caso de los termos, la tapa puede utilizarse como vaso.

2) Las envolturas, vasos y tapas, de metal o de plástico, etc., que se adaptan a las envolturas.

Las ampollas de vidrio presentadas aisladamente se clasifican en la partida 70.20."

- Clasificación arancelaria -
Nivel Subpartida

3. Termos.

3.1 Termos.

Ubicada la mercancía en la partida 96.17, la Regla General 6, también contenida en la fracción I, del artículo 2 de la Ley de los Impuestos Generales de Importación y de Exportación, dispone que "La clasificación de mercancías en las subpartidas de una misma partida está determinada legalmente por los textos de estas subpartidas y de las Notas de las subpartidas, así como mutatis mutandis, por las Reglas anteriores, bien entendido que sólo pueden compararse subpartidas del mismo nivel. A los efectos de esta Regla, también se aplican las Notas de Sección y de Capítulo, salvo disposición en contrario." Tomando en consideración que se trata primeramente de "termos", procede su ubicación en la subpartida de 1er nivel con texto:

9617.00 - "Termos y demás recipientes isotérmicos, montados y aislados por vacío, así como sus partes (excepto las ampollas de vidrio)."

- Clasificación arancelaria -
Nivel Fracción

3. Termos.

3.1 Termos.

Siguiendo con la determinación de la fracción arancelaria, las Reglas Complementarias 1ª y 2ª, inciso d), contenidas en la fracción II del artículo 2 del multicitado ordenamiento establecen respectivamente, que "Las Reglas Generales para la interpretación de la Tarifa de los Impuestos Generales de Importación y de Exportación son igualmente válidas para establecer dentro de cada subpartida la fracción arancelaria aplicable, excepto para la Sección XXII, en la que se clasificaran las mercancías sujetas a operaciones especiales", y que las fracciones se identificarán adicionando al código de las subpartidas un séptimo y octavo dígito, las cuales estarán ordenadas del 01 al 98, reservando para el 99 para la clasificación de la mercancía que no se cubre en las fracciones específicas. Dado lo anterior, se determina que la fracción arancelaria aplicable a los "termos" les compete la fracción arancelaria:

33/60

MGE

Calle Oriente 233 No. 178, Col. Agrícola Oriental,
Demarcación Territorial Iztacalco, C.P. 08500, Ciudad de México.
Tel. 55 57 01 47 46 ext. 1105

CIUDAD INNOVADORA
Y DE DERECHOS



GOBIERNO DE LA
CIUDAD DE MÉXICO

SECRETARÍA DE ADMINISTRACIÓN Y FINANZAS DE LA CIUDAD DE MÉXICO
Tesorería de la Ciudad de México
Coordinación Ejecutiva de Verificación de Comercio Exterior
Dirección de Procedimientos Legales



2023
AÑO DE
Francisco
VILA
EL REVOLUCIONARIO DEL PUEBLO

Número de orden: CVD0900003/23
Expediente: CPA0900006/23
SAF/TCDMX/CEVCE/DPL/0481/2023

9617.00.01
vidrio).

"Termos y demás recipientes isotérmicos, montados y aislados por vacío, así como sus partes (excepto las ampollas de

Número de Identificación Comercial
(NICO)

3. Termos. 3.1 Termos.

Establecida la fracción arancelaria, la Regla Complementaria 10°, contenida en la fracción II del artículo 2 de la Ley de los Impuestos Generales de Importación y de Exportación, determina que "Se establecerán números de identificación comercial en las que se clasifican las mercancías en función de las fracciones arancelarias y la metodología para la creación y modificación de dichos números, y que la clasificación de las mercancías estará integrada por las fracciones arancelarias y el número de identificación comercial, el cual estará integrado por 2 dígitos, los cuales se colocan en la posición posterior de la fracción arancelaria que corresponda que se declare, y que estarán ordenados de manera progresiva iniciando del 00 al 99", por lo que el número de identificación comercial que correspondiente a los "termos" es:

9617.00.01 00

"Termos y demás recipientes isotérmicos, montados y aislados por vacío, así como sus partes (excepto las ampollas de vidrio)."

Mercancías sujetas al cumplimiento de Normas Oficiales Mexicanas.

I.-La mercancía clasificada en las fracciones arancelarias con número de identificación comercial 6114.30.02 99 6115.21.01 00, 6307.90.99 99 de los Casos Uno, Dos y Tres, se encuentran sujetas al cumplimiento de las especificaciones de los Capítulos 4 (Especificaciones de información comercial) y 5 (Instrumentación de la información comercial) de la Norma Oficial Mexicana, NOM-004-SE-2021, publicada en el Diario Oficial de la Federación el 14 de enero de 2022 y a lo dispuesto en el artículo 3, fracción I, del Acuerdo que establece la clasificación y codificación de mercancías cuya importación y exportación en las que se clasifican las mercancías sujetas al cumplimiento de las Normas Oficiales Mexicanas en el punto de su entrada al país, y en el de su salida, contenido en el Anexo 2.4.1 del Acuerdo por el que la Secretaría de Economía emite reglas y criterios de carácter general de materia de Comercio Exterior, publicadas en el Diario Oficial de la Federación el 31 de diciembre de 2012, modificadas mediante diversos publicados en el mismo medio informativo.

II.-Las mercancía clasificada en la fracción arancelaria con número de identificación comercial 9019.10.02 00 del Caso Dos, se encuentran sujetas al cumplimiento de las especificaciones del Capítulo 5 (Información Comercial) de la Norma Oficial Mexicana NOM-024-SCFI-2013, publicada en el Diario Oficial de la Federación del 12 de agosto de 2013, y a lo dispuesto en el artículo 3 fracción III del ACUERDO que establece la clasificación y codificación de mercancías cuya importación y exportación en las que se clasifican las mercancías sujetas al cumplimiento de las Normas Oficiales Mexicanas en el punto de su entrada al país y en el de su salida, contenido en el anexo del Acuerdo por el que la Secretaría de Economía emite reglas y criterios de carácter general de materia de Comercio Exterior, publicadas en el Diario Oficial de la Federación del 31 de diciembre de 2012, modificadas mediante diversos publicados en el mismo medio informativo.

III.-La mercancía clasificada en la fracción arancelaria con número de identificación comercial 9617.00.01 00 del Caso Tres, se encuentra sujeta al cumplimiento de las especificaciones de los incisos 5.1 y 5.2 (Especificaciones de Información) de la Norma Oficial Mexicana NOM-050-SCFI-2004, publicada en el Diario Oficial de la Federación el 01 de junio de 2004 y a lo dispuesto en el artículo 3, fracción IX del Acuerdo que establece la clasificación y codificación de mercancías cuya importación y exportación en las que se clasifican las mercancías sujetas al cumplimiento de las Normas Oficiales Mexicanas en el punto de su entrada al país, y en el

34/60

MGEG

Calle Oriente 233 No. 178, Col. Agrícola Oriental,
Demarcación Territorial Iztacalco, C.P. 08500, Ciudad de México.
Tel. 55 57 01 47 46 ext. 1105

CIUDAD INNOVADORA
Y DE DERECHOS



GOBIERNO DE LA
CIUDAD DE MÉXICO

SECRETARÍA DE ADMINISTRACIÓN Y FINANZAS DE LA CIUDAD DE MÉXICO
Tesorería de la Ciudad de México
Coordinación Ejecutiva de Verificación de Comercio Exterior
Dirección de Procedimientos Legales



Número de orden: CVD0900003/23
Expediente: CPA0900006/23
SAF/TCDMX/CEVCE/DPL/0481/2023

de su salida, contenido en el Anexo 2.4.1 del Acuerdo por el que la Secretaría de Economía emite reglas y criterios de carácter general de materia de Comercio Exterior publicadas en el Diario Oficial de la Federación del 31 de diciembre de 2012, modificadas mediante diversos publicados en el mismo medio informativo.

IV.-La mercancía clasificada en la fracción arancelaria con número de identificación comercial 9019.10.99 99 se encuentra exenta del cumplimiento de Normas Oficiales Mexicanas de información comercial, en vista de que dicha mercancía no consiste en aparatos electrónicos.

Base Gravable del Impuesto General de Importación.

1. Determinación de la Base Gravable del Impuesto General de Importación conforme al Valor de transacción de mercancías importadas, previsto en el artículo 64 de la Ley Aduanera vigente.

La Subdirección del Recinto Fiscal, requirió a la Dirección de Procedimientos Legales, mediante oficio número SAF/TCDMX/CEVCE/SRF/058/2023, con fecha 16 de febrero de 2023, "...que en caso de que el contribuyente haya presentado documentación, la misma sea remitida a esta Subdirección del Recinto Fiscal...", en ese sentido, la Dirección de Procedimientos Legales, remitió oficio número SAF/TCDMX/CEVCE/DPL/098/2023 con fecha 16 de febrero de 2023, informando que dentro de las constancias que integran el expediente citado no se encuentra anexa documental alguna presentada por el C. Diego Roldan Flores, con las que se pueda desvirtuar las irregularidades que dieron lugar al embargo de las mercancías de origen y procedencia extranjera.

Derivado de lo anterior, la ausencia de documentación comprobatoria de venta para la exportación a territorio nacional de la mercancía objeto de valoración, por compra efectuada por el importador, como condición ineludible para considerar el precio pagado, según se desprende de lo dispuesto en el tercer párrafo del artículo 64 de la Ley Aduanera, así como la ausencia de datos objetivos y cuantificables impide aplicar el Valor de Transacción previsto en el artículo 64 de la Ley Aduanera, por lo que se procede a descartar el método, siguiendo con el análisis de los siguientes métodos.

2. Determinación de la Base Gravable del Impuesto General de Importación con arreglo en lo previsto en la fracción I del artículo 71 de la Ley Aduanera, conforme al Valor de transacción de mercancías idénticas, en los términos señalados en el artículo 72 de la Ley Aduanera vigente.

Por lo que toca a este método de valor de transacción de mercancías idénticas, conforme lo dispone el segundo párrafo del artículo 72 de la Ley Aduanera, se hace necesario, para tener en cuenta cualquier diferencia en el nivel y la cantidad entre las transacciones objeto de comparación, hacer dichos ajustes sobre la base de datos comprobados que demuestren que son razonables y exactos, procedimiento que no es posible llevar a cabo, en virtud de no contar con antecedentes comprobados sobre mercancías idénticas, en términos del quinto párrafo del artículo 72 de la Ley Aduanera, que hayan sido importadas conforme al valor de transacción, y que cubran los requerimientos antes citados, con fundamento en lo dispuesto en el artículo 129 del Reglamento de la Ley Aduanera, al no existir información suficiente para determinar los ajustes respectivos y tomar en cuenta las diferencias correspondientes a nivel comercial o a la cantidad, el Valor en Aduana no puede ser determinado con base en el valor de transacción de mercancías idénticas, por lo que se procede, en términos del artículo 71 de la Ley Aduanera, a estudiar la aplicabilidad del método de Valor de Transacción de Mercancías Similares, referido en la fracción II del citado artículo 71, conforme a su regulación contenida en el artículo 73 de la Ley Aduanera.

3. Determinación de la Base Gravable del Impuesto General de Importación con arreglo en lo previsto en la fracción II del artículo 71 de la Ley Aduanera, conforme al Valor de transacción de mercancías similares, en los términos señalados en el artículo 73 de la Ley Aduanera vigente.

35/60

MGEG

Calle Oriente 233 No. 178, Col. Agrícola Oriental,
Demarcación Territorial Iztacalco, C.P. 08500, Ciudad de México.
Tel. 55 57 01 47 46 ext. 1105

CIUDAD INNOVADORA
Y DE DERECHOS



GOBIERNO DE LA
CIUDAD DE MÉXICO

SECRETARÍA DE ADMINISTRACIÓN Y FINANZAS DE LA CIUDAD DE MÉXICO
Tesorería de la Ciudad de México
Coordinación Ejecutiva de Verificación de Comercio Exterior
Dirección de Procedimientos Legales



2023
AÑO DE
Francisco
VILLA
EL REVOLUCIONARIO DEL FUTURO

Número de orden: CVD0900003/23
Expediente: CPA0900006/23
SAF/TCDMX/CEVCE/DPL/0481/2023

En igual forma, por lo que toca a este método de valor de transacción de mercancías similares, conforme lo dispone el segundo párrafo del artículo 73 de la Ley Aduanera, es necesario, para ajustar cualquier diferencia en el nivel y la cantidad entre las transacciones objeto de comparación, hacer dichos ajustes sobre la base de datos comprobados que demuestren que son razonables y exactos, procedimiento que no es posible llevar a cabo, en virtud de no contar con antecedentes comprobados sobre mercancías similares, en términos del quinto párrafo del artículo 73 de la Ley Aduanera, que hayan sido importadas conforme al valor de transacción, y que cubran los requerimientos antes referidos, con arreglo a lo dispuesto en el artículo 129 del Reglamento de la Ley Aduanera, al no existir información suficiente para determinar los ajustes respectivos y tomar en cuenta las diferencias correspondientes a nivel comercial o a la cantidad, el Valor en Aduana no puede ser determinado con base en el valor de transacción de mercancías similares, por lo que se procede, en términos del artículo 71 de la Ley Aduanera, a estudiar la aplicabilidad del método de Valor de Precio Unitario de Venta, referido en la fracción III del citado 71, conforme a su regulación contenida en el artículo 74 de la Ley Aduanera.

4. Determinación de la Base Gravable del Impuesto General de Importación con arreglo en lo previsto en la fracción III del artículo 71 de la Ley Aduanera, conforme al Valor precio Unitario de Venta, en los términos señalados en el artículo 74 de la Ley Aduanera vigente.

Atendiendo a la hipótesis normativa prevista en la fracción I del artículo 74 de la Ley Aduanera, que refiere a la determinación de la Base Gravable del Impuesto General de Importación mediante la aplicación o del método de precio unitario de venta de mercancías que son vendidas en el mismo estado en que fueron importadas, ya se trate de las mercancías objeto de valoración o bien sean idénticas o similares, estimadas como tales en términos de lo dispuesto en el quinto párrafo del artículo 72 de la Ley Aduanera, para idénticas, o bien en los términos del quinto párrafo del artículo 73, del mismo ordenamiento legal respecto a similares, el no contar con datos objetivos y cuantificables que permitan efectuar las deducciones previstas en el artículo 75 de la misma Ley según remite el propio artículo 74 en cita, hace que el valor en aduana de la mercancía en mérito, no pueda ser determinado de conformidad con el método de precio unitario de venta, por lo que, conforme a lo establecido en el primer párrafo del artículo 71 de la Ley Aduanera, se procede a analizar la aplicación del siguiente método denominado valor reconstruido de las mercancías importadas conforme a lo establecido en el artículo 77 de la Ley Aduanera, en términos de la fracción IV del referido artículo 71.

5. Determinación de la Base Gravable del Impuesto General de Importación con arreglo en lo previsto en la fracción IV del artículo 71 de la Ley Aduanera, conforme al Valor reconstruido de las mercancías, en los términos señalados en el artículo 77 de la Ley Aduanera vigente

Atendiendo a lo dispuesto en la fracción I del artículo 77 de la Ley Aduanera, con relación al primer párrafo del mismo precepto, para los efectos de la legal aplicación de este método de valor reconstruido de las mercancías, se deberán sumar los elementos relacionados con "el costo o valor de los materiales y de la fabricación u otras operaciones efectuadas para producir las mercancías importadas, determinado con base en la contabilidad comercial del productor". Es el caso que, por lo que este método resulta inaplicable, pues no es posible acceder a esa información en virtud de tratarse de un productor domiciliado en el extranjero, en tal virtud, con arreglo a lo dispuesto en el artículo 71 de la Ley Aduanera, en virtud de la aplicación de los métodos ahí referidos en orden sucesivo y por exclusión, toda vez que el método del Valor Reconstruido de las mercancías ha quedado excluido, se procede a la determinación de la base gravable del Impuesto General de Importación mediante el método de Valor establecido en el artículo 78 de la Ley Aduanera, según refiere la fracción V del artículo 71 de la misma Ley.

6. Determinación de la Base Gravable del Impuesto General de Importación con arreglo a lo previsto en la fracción V del artículo 71 de la Ley Aduanera, conforme al método establecido en el artículo 78 de la Ley Aduanera vigente.

36/60

MGEG

Calle Oriente 233 No. 178, Col. Agrícola Oriental,
Demarcación Territorial Iztacalco, C.P. 08500, Ciudad de México.
Tel. 55 57 01 47 46 ext. 1105

CIUDAD INNOVADORA
Y DE DERECHOS



GOBIERNO DE LA
CIUDAD DE MÉXICO

SECRETARÍA DE ADMINISTRACIÓN Y FINANZAS DE LA CIUDAD DE MÉXICO
Tesorería de la Ciudad de México
Coordinación Ejecutiva de Verificación de Comercio Exterior
Dirección de Procedimientos Legales



Número de orden: CVD0900003/23
Expediente: CPA0900006/23
SAF/TCDMX/CEVCE/DPL/0481/2023

Con arreglo a lo previsto en el primer párrafo del artículo 78 de la Ley Aduanera, en virtud de que la Base Gravable del Impuesto General de Importación no puede determinarse con arreglo a los métodos a que se refieren los artículos 64 y 71, fracciones I, II, III y IV de la misma Ley, se procederá a la determinación de la base gravable aplicando los métodos señalados en esos artículos, en orden sucesivo y por exclusión, con mayor flexibilidad, conforme a criterios razonables y compatibles con los principios y disposiciones legales, sobre la base de los datos disponibles en territorio nacional.

En este orden, se procede al análisis metodológico del Valor de Transacción, previsto en el referido artículo 64 de la Ley Aduanera, en los términos citados según lo dispuesto en el referido artículo 78.

7. A efecto de determinar la Base Gravable del Impuesto General de Importación, conforme al método de Valor de Transacción establecido en el artículo 64 de la Ley Aduanera, con arreglo a lo previsto en el artículo 78 de la Ley Aduanera vigente.

Como fue expuesto en el numeral 1, la ausencia de documentación comprobatoria de venta para la exportación a territorio nacional de la mercancía objeto de valoración, por compra efectuada por el importador, como condición ineludible para considerar el precio pagado, según se desprende de lo dispuesto en el tercer párrafo del artículo 64 de la Ley Aduanera, así como la ausencia de datos objetivos y cuantificables respecto de los cargos que deban sumarse al precio pagado establecidos en el artículo 65 de la Ley Aduanera, con fundamento en lo dispuesto en el artículo 113 del Reglamento de la Ley Aduanera, no puede determinarse la base gravable del Impuesto General de Importación, conforme al método del valor de transacción, por lo que la ausencia de datos objetivos y cuantificables relacionados con la venta para exportación a territorio nacional de la mercancía en mérito impide, de cualquier forma razonable, considerar como aplicable el Valor de Transacción previsto en el artículo 64 de la Ley Aduanera, ni aún en términos de lo establecido en el artículo 78 de la misma Ley, por lo que se procede, con arreglo a lo previsto en el mismo artículo 78, a analizar la aplicación del método de Valor de Transacción de Mercancías Idénticas, regulado en el artículo 72 de la Ley Aduanera, aplicado conforme a lo dispuesto en el artículo 78 de la misma Ley.

8. Determinación de la Base Gravable del Impuesto General de Importación, conforme al método de Valor de Transacción de mercancías idénticas, establecido en el artículo 72 de la Ley Aduanera, con arreglo a lo previsto en el artículo 78 de la Ley Aduanera vigente.

Atendiendo a los requisitos de identidad de las mercancías establecidos en el quinto párrafo del artículo 72 de la Ley Aduanera, es de observarse que, si para que una mercancía pueda considerarse como idéntica, ésta, además de haber sido producida en el mismo país que la de objeto de valoración, debe ser igual en todo "incluidas sus características físicas, calidad, marca y prestigio comercial", es el caso que, el no contar con información suficiente que permita efectuar, conforme a criterios flexibles los ajustes a que refiere el segundo párrafo del artículo 72 en referencia, con fundamento en lo dispuesto en el artículo 129 del Reglamento de la Ley Aduanera, no es posible determinar la Base Gravable del Impuesto General de Importación de la mercancía en mérito conforme al método de valor de transacción de mercancías idénticas, según lo dispuesto en el artículo 72 de la Ley Aduanera, aplicado en términos del artículo 73 de la misma Ley, por lo que se procede al análisis de la determinación de esa base gravable conforme al Valor de Transacción de mercancías similares regulado en el artículo 73 de la Ley Aduanera, aplicado en términos del artículo 78 del mismo ordenamiento legal Aduanero.

9. Determinación de la Base Gravable del Impuesto General de Importación, conforme al método de Valor de Transacción de mercancías similares, establecido en el artículo 73 de la Ley Aduanera, con arreglo a lo previsto en el artículo 78 de la Ley Aduanera vigente.

Con base en la flexibilidad que respecto a los requisitos de similitud previstos en el artículo 73 de la Ley Aduanera, que posibilita la aplicación del método de Valor de Transacción de Mercancías similares en términos del artículo 78 de la misma Ley, y considerando que este artículo establece el requisito de que los datos que se empleen para la determinación de la base gravable del

37/60

MGE

Calle Oriente 233 No. 178, Col. Agrícola Oriental,
Demarcación Territorial Iztacalco, C.P. 08500, Ciudad de México.
Tel. 55 57 01 47 46 ext. 1105

CIUDAD INNOVADORA
Y DE DERECHOS



GOBIERNO DE LA
CIUDAD DE MÉXICO

SECRETARÍA DE ADMINISTRACIÓN Y FINANZAS DE LA CIUDAD DE MÉXICO
Tesorería de la Ciudad de México
Coordinación Ejecutiva de Verificación de Comercio Exterior
Dirección de Procedimientos Legales

Número de orden: CVD0900003/23
Expediente: CPA0900006/23
SAF/TCDMX/CEVCE/DPL/0481/2023



Impuesto General de Importación, sean disponibles en territorio nacional, se asume lo siguiente: es compatible con los principios y disposiciones legales, así como razonable, según refiere el artículo 78 de la Ley Aduanera, considerar que, conforme a lo dispuesto en el quinto párrafo del artículo 73 de la Ley Aduanera, el requisito esencial de similitud entre mercancías es la semejanza en características y composición que les permita cumplir las mismas funciones y ser, sobre todo, "comercialmente intercambiables", no obstante, sin embargo, el no contar con información proveniente de la determinación de un valor de transacción al que pudieran hacerse los ajustes correspondientes, con arreglo a lo dispuesto en el artículo 129 del Reglamento de la Ley Aduanera, este método de Valor de Transacción de mercancías similares, regulado en el artículo 73 de la Ley Aduanera, no puede ser aplicado ni aún en los términos establecidos en el artículo 78 de la misma Ley, por lo que se procede al análisis de la determinación de la base gravable del Impuesto General de Importación conforme al método de precio unitario de venta, referido en la fracción III del artículo 71 de la Ley Aduanera, aplicado con arreglo a lo establecido en el artículo 78 de la misma Ley.

10.- Determinación de la Base Gravable del Impuesto General de Importación, conforme al método de Valor precio Unitario de Venta, establecido en el artículo 74 de la Ley Aduanera, con arreglo a lo previsto en el artículo 78 de la Ley Aduanera vigente.

Atendiendo a todos los anteriores métodos señalados, se deduce que el método a aplicar para la determinación de la Base Gravable del Impuesto General de Importación, es conforme al método de Valor de precio unitario de venta, establecido en el artículo 74 de la Ley Aduanera, con arreglo a lo previsto en el artículo 78 de la Ley Aduanera vigente, en ese sentido, el valor deberá ser el precio al que las mercancías similares se vendan en la fecha en que la Autoridad realizó el embargo precautorio de la mercancía o en "un momento aproximado", es decir, en un período no mayor a noventa días anteriores o posteriores, como lo señalan los artículos 56 y 76 de la Ley invocada, en virtud de ser consistente con los principios legales, atendiendo a lo previsto en el "Acuerdo Relativo a la aplicación del artículo VII del Acuerdo General sobre Aranceles Aduaneros y Comercio" de 1994 (GATT), publicado en el Diario Oficial de la Federación de fecha 30 de diciembre de 1994, mismo en el que fue publicado el decreto de promulgación de acta final de la Ronda de Uruguay, por la que se establece la Organización Mundial de Comercio (OMC), y que, para efectos de la práctica administrativa, constituye una fuente formal de derecho aduanero en materia de valoración Aduanera, en concordancia con la prohibición prevista en el artículo 7, párrafo 2, inciso c) del citado Acuerdo de emplear, entre otros conceptos, el precio de mercancías en mercado nacional del país exportador, resulta consistente con ese principio, y para que se cumpla con el requisito esencial para la aplicación de este método de Valor de Precio Unitario de Venta, previsto y regulado en el artículo 74 de la Ley Aduanera, que el precio a que se vendan después de la importación, sea precisamente el precio de mercancías en el mercado nacional del país importador en el que se emplee, por lo que, en una aplicación flexible, conforme a criterios razonables y compatibles con los principios y disposiciones legales, sobre la base de datos disponibles en territorio nacional, según precisa el artículo 78 de la Ley Aduanera el valor se determinó efectuando una investigación de mercado en territorio nacional.

Derivado de lo anterior, el valor deberá ser el precio al que mercancías similares se vendan en la fecha en que la Autoridad realizó el embargo precautorio de la mercancía o en "un momento aproximado", es decir, en un período no mayor a noventa días anteriores o posteriores, como lo señalan los artículos 56 y 76 de la Ley invocada. Por lo que en todos los casos se consideraron los precios a los que se comercializan en el mercado mercancías similares, por lo cual se realizó una investigación los días 01 y 07 17 de febrero 2023, así como los días 09, 23 y 27 de marzo del año en curso, en las tiendas en línea, atendiendo a que son mercancías que se venden en territorio nacional, cumpliendo con el periodo establecido expuesto anteriormente, así como por tratarse de tiendas a las que se recurren con mayor frecuencia, tomando en cuenta que las tiendas en línea donde se comercializan las mercancías venden el mayor número de unidades, esto es, el precio unitario que se tomó en consideración, es el de la mercancía comercialmente intercambiable a mayor número de unidades con el público en general dentro del territorio nacional, considerando la utilidad y la funcionalidad para el que fueron hechas las mercancías; ahora bien el método que es utilizado es el señalado en el artículo 78 de la Ley Aduanera, siendo considerable para este método el mayor número de unidades al que se venden en territorio nacional, en el mismo estado en que son importadas, por ser un método más flexible y no un método estricto.

Es importante tener en consideración las siguientes tesis:

38/60

MGEG

Calle Oriente 233 No. 178, Col. Agrícola Oriental,
Demarcación Territorial Iztacalco, C.P. 08500, Ciudad de México.
Tel. 55 57 01 47 46 ext. 1105

CIUDAD INNOVADORA
Y DE DERECHOS



GOBIERNO DE LA
CIUDAD DE MÉXICO

SECRETARÍA DE ADMINISTRACIÓN Y FINANZAS DE LA CIUDAD DE MÉXICO
Tesorería de la Ciudad de México
Coordinación Ejecutiva de Verificación de Comercio Exterior
Dirección de Procedimientos Legales



2023
AÑO DE
Francisco
VILLA
EL REVOLUCIONARIO DEL NOROCCIDENTE

Número de orden: CVD0900003/23
Expediente: CPA0900006/23
SAF/TCDMX/CEVCE/DPL/0481/2023

"DETERMINACIÓN DEL VALOR EN ADUANA DE LA MERCANCÍA MATERIA DE UN PROCEDIMIENTO ADMINISTRATIVO. REQUISITOS QUE DEBE SATISFACER LA RESOLUCIÓN RELATIVA EMITIDA CON BASE EN INFORMACIÓN OBTENIDA DE UNA CONSULTA A INTERNET, A EFECTO DE RESPETAR EL DERECHO A LA SEGURIDAD JURÍDICA DEL PARTICULAR.

La información generada o comunicada por medio del sistema mundial de diseminación y obtención de datos denominado "Internet", constituye un adelanto tecnológico que cada día forma parte de la práctica jurídica y es aceptado acudir a ese medio para obtener información y fundamentar una resolución, por lo que los datos consultados vía "Internet" pueden utilizarse por la autoridad aduanera para determinar el valor en aduana de la mercancía materia de un procedimiento administrativo; sin embargo, como dicha información no es permanente ni estática, sino efímera y cambiante, lo que inclusive imposibilita su ulterior consulta, a efecto de respetar el derecho a la seguridad jurídica del particular y no dejarlo en estado de indefensión, si la autoridad mencionada decide realizar una consulta de información contenida en "Internet" y seleccionar la comprendida en una página web para los efectos señalados, debe indicar la dirección electrónica de donde la obtuvo y la fecha en que llevó a cabo la consulta respectiva, además de imprimir y certificar el contenido de aquella para demostrar que, al menos en la fecha en que afirma que hizo la consulta, existían en "Internet" los elementos que le sirvieron de base para valorar la mercancía materia del procedimiento administrativo.

SEGUNDO TRIBUNAL COLEGIADO EN MATERIAS PENAL Y ADMINISTRATIVA DEL DÉCIMO SÉPTIMO CIRCUITO.

Amparo directo 421/2015. Juan Manuel Delgado Cardoza. 14 de abril de 2016. Unanimidad de votos. Ponente: José Octavio Rodarte Ibarra. Secretaria: Diana Elizabeth Gutiérrez Espinoza."

"SEGUNDO TRIBUNAL COLEGIADO EN MATERIAS PENAL Y ADMINISTRATIVA DEL DÉCIMO SÉPTIMO CIRCUITO.

Amparo directo 421/2015. Juan Manuel Delgado Cardoza. 14 de abril de 2016. Unanimidad de votos. Ponente: José Octavio Rodarte Ibarra. Secretaria: Diana Elizabeth Gutiérrez Espinoza."

Suprema Corte de Justicia de la Nación Registro digital: 186243 Instancia: Tribunales Colegiados de Circuito Novena Época Materias(s): Civil Tesis: V.3o.10 C Fuente: Semanario Judicial de la Federación y su Gaceta. Tomo XVI, Agosto de 2002, página 1306 Tipo: Aislada INFORMACIÓN PROVENIENTE DE INTERNET. VALOR PROBATORIO. El artículo 188 del Código Federal de Procedimientos Civiles, de aplicación supletoria a la Ley de Amparo, en términos de lo previsto en el diverso artículo 2o. de este ordenamiento legal, dispone: "Para acreditar hechos o circunstancias en relación con el negocio que se ventila, pueden las partes presentar fotografías, escritos o notas taquigráficas, y, en general, toda clase de elementos aportados por los descubrimientos de la ciencia."; asimismo, el diverso artículo 210-A, párrafo primero, de la legislación que se comenta, en lo conducente, reconoce como prueba la información generada o comunicada que conste en medios electrónicos, ópticos o en cualquiera otra tecnología; ahora bien, entre los medios de comunicación electrónicos se encuentra "internet", que constituye un sistema mundial de diseminación y obtención de información en diversos ámbitos y, dependiendo de esto último, puede determinarse el carácter oficial o extraoficial de la noticia que al efecto se recabe, y como constituye un adelanto de la ciencia, procede, en el aspecto normativo, otorgarle valor probatorio idóneo. TERCER TRIBUNAL COLEGIADO DEL QUINTO CIRCUITO. Amparo en revisión 257/2000. Bancomer, S.A., Institución de Banca Múltiple, Grupo Financiero. 26 de junio de 2001. Unanimidad de votos. Ponente: Epicteto García Báez. "

Respecto del inventario del Acta de Inicio de Procedimiento Administrativo en Materia Aduanera, que contiene el CASO DOS y TRES descritas como: extensión de dildo, origen china, marca American WolftoothSleeve, modelo item-bi-016001, extensión de dildo, origen china, marca American WolftoothSleeve, modelo item-bi-016004, extensión de dildo, origen china, marca American WolftoothSleeve, modelo item-bi-016003, extensión dildo, origen china, marca sin marca, modelo sin modelo, funda de cristal para pene, origen, china, marca, docco, modelo, sin modelo, funda-dildo, origen china, marca, baile, modelo item bi-016004, funda-dildo,



GOBIERNO DE LA
CIUDAD DE MÉXICO

SECRETARÍA DE ADMINISTRACIÓN Y FINANZAS DE LA CIUDAD DE MÉXICO
Tesorería de la Ciudad de México
Coordinación Ejecutiva de Verificación de Comercio Exterior
Dirección de Procedimientos Legales

Número de orden: CVD0900003/23
Expediente: CPA0900006/23
SAF/TCDMX/CEVCE/DPL/0481/2023

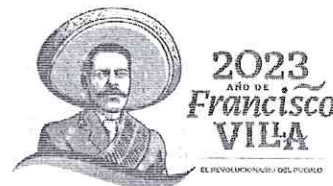

origen china, marca baile, modelo item bi-016003, funda-dildo, origen china, marca baile, modelo item bi-016001, apreciándose a simple vista que las mercancías objeto de valoración se tratan de mercancías nuevas y cuentan con una marca de poco reconocimiento dentro del territorio nacional, por tal motivo no cuentan con un prestigio o reconocimiento comercial, la valoración se realiza con los demás elementos que permite el artículo 73 de la Ley Aduanera, esto es, por su descripción, características y composición, de lo anteriormente expuesto se procede a realizar una investigación vía internet en la página electrónica: <https://piccoloboutique.mx/> la cual cuenta con sucursal al interior de la República Mexicana, misma que se encuentra abierta al público en general en: Sucursal: Libertad 322-A Centro, Puerto Vallarta, Jalisco, México, CP 48300, donde se encontraron: funda extensión de pene, estado nuevo, marcachamberstoy, con un precio comercial de \$529.00 (Quinientos veintinueve pesos 00/100 M.N.), funda para pene, estado nuevo, marca sin marca, con un precio comercial de \$299.00 (Doscientos noventa y nueve pesos 00/100 M.N.), las mercancías consideradas son tomando en cuenta tiendas en línea donde se comercializan las mercancías que venden el mayor número de unidades con el público en general dentro del territorio nacional a personas que no se encuentran vinculadas con los vendedores de las mercancías al primer nivel comercial después de la importación, tomando en consideración que entre ambos productos existen las mismas características que son fundas y extensiones para pene, cuentan con la misma calidad ya que poseen misas especificaciones y características, cuentan con el mismo prestigio comercial debido a que se adquieren con una aceptación en el mercado para ser adquiridas, asimismo cuentan con una marca comercial lo cual permite que sean distinguidos y tengan fácil aceptación en el mercado, por lo que tienen la misma utilidad y/o función para el que fueron diseñados, que aunque no sean iguales en todo, posean características y composición semejantes, lo que les permite cumplir las mismas funciones y ser comercialmente intercambiables en territorio nacional. Cabe mencionar como resultado de la investigación, al no encontrarse algunas de las marcas que ostentan las mercancías en el inventario, se tomó de referencia una marca con calidad y prestigio comercial similar. Dichos precios servirán de referencia para determinar el valor en aduana de las mercancías ajustando de manera razonable, el precio, es decir, restando los costos por concepto de transporte, seguros, utilidades y gastos conexos, tales como manejo, carga y descarga en que incurra con motivo del transporte de las mercancías conforme a lo establecido en el artículo 75 fracción II de la Ley Aduanera, tomando un descuento del 25% por dichos conceptos al valor total de la mercancía. Derivado de lo anterior se precisa la siguiente liga e imagen que hace constar la existencia del domicilio donde se encuentran ubicados, así como la comparación respectiva realizada en la inspección física, con la comparada en tiendas virtuales, de igual manera se visualiza el valor que se obtuvo y la fecha y hora en que se realizó dicha consulta.

<https://piccoloboutique.mx/>



<https://piccoloboutique.mx/productos/funda-para-pene-texturizada-con-anillo-exquisito-placer/>
Mercancía con la que se realizó la comparación.

40/60

MGE

Calle Oriente 233 No. 178, Col. Agrícola Oriental,
Demarcación Territorial Iztacalco, C.P. 08500, Ciudad de México.
Tel. 55 57 01 47 46 ext. 1105

CIUDAD INNOVADORA
Y DE DERECHOS



GOBIERNO DE LA
CIUDAD DE MÉXICO

SECRETARÍA DE ADMINISTRACIÓN Y FINANZAS DE LA CIUDAD DE MÉXICO
Tesorería de la Ciudad de México
Coordinación Ejecutiva de Verificación de Comercio Exterior
Dirección de Procedimientos Legales

Número de orden: CVD0900003/23
Expediente: CPA0900006/23
SAF/TCDMX/CEVCE/DPL/0481/2023



Mercancía ubicada en el Recinto Fiscal.



<https://piccoloboutique.mx/productos/funda-extension-de-pene-realista-17-5-cm-chamber-stoys/>
Mercancía con la que se realizó la comparación.

41/60

MGFC

Calle Oriente 233 No. 178, Col. Agrícola Oriental,
Demarcación Territorial Iztacalco, C.P. 08500, Ciudad de México.
Tel. 55 57 01 47 46 ext. 1105

CIUDAD INNOVADORA
Y DE DERECHOS



GOBIERNO DE LA
CIUDAD DE MÉXICO

SECRETARÍA DE ADMINISTRACIÓN Y FINANZAS DE LA CIUDAD DE MÉXICO
Tesorería de la Ciudad de México
Coordinación Ejecutiva de Verificación de Comercio Exterior
Dirección de Procedimientos Legales

Número de orden: CVD0900003/23
Expediente: CPA0900006/23
SAF/TCDMX/CEVCE/DPL/0481/2023



Mercancía ubicada en el Recinto Fiscal.



Respecto del inventario del Acta de Inicio de Procedimiento Administrativo en Materia Aduanera, que contiene el Caso UNO, DOS y TRES descritas como: body, origen China, marca Cindy Love, sin estilo y/o modelo, composición, poliamida, medias, origen China, marca Cindy Love, sin estilo y/o modelo, composición, poliamida, medias, origen China, marca Cindy Love, sin estilo y/o

42/60

MGGG

Calle Oriente 233 No. 178, Col. Agrícola Oriental,
Demarcación Territorial Iztacalco, C.P. 08500, Ciudad de México.
Tel. 55 57 01 47 46 ext. 1105

CIUDAD INNOVADORA
Y DE DERECHOS



GOBIERNO DE LA
CIUDAD DE MÉXICO

SECRETARÍA DE ADMINISTRACIÓN Y FINANZAS DE LA CIUDAD DE MÉXICO
Tesorería de la Ciudad de México
Coordinación Ejecutiva de Verificación de Comercio Exterior
Dirección de Procedimientos Legales



Número de orden: CVD0900003/23
Expediente: CPA0900006/23
SAF/TCDMX/CEVCE/DPL/0481/2023

modelo, composición, poliamida, body, origen China, marca Cindy Love, sin estilo y/o modelo, composición poliamida, medias, origen China, marca Cindy Love, sin estilo y/o modelo, composición, poliamida, juego de bondage, origen china, marca Sakulove, sin estilo y/o modelo, kit de bondage, origen china, marca Sakulove, modelo A051, apreciándose a simple vista que las mercancías objeto de valoración se tratan de mercancías nuevas y cuentan con una marca de poco reconocimiento dentro del territorio nacional, por tal motivo no cuentan con un prestigio o reconocimiento comercial, la valoración se realiza con los demás elementos que permite el artículo 73 de la Ley Aduanera, esto es, por su descripción, características y composición, de lo anteriormente expuesto se procede a realizar una investigación vía internet en la página electrónica: <https://sexyshop.mx/>, la cual cuenta con su sucursal en la República Mexicana, misma que se encuentra abierta al público en general en: Sucursal: Calz Acoxpa #566, Local 1º Col. Prados Coapa 2da. Sección, Ciudad de México, 14357, donde se encontraron: bodys, estado nuevo, marca CamiFishnet, composición, nylon, con un precio comercial de \$435.00 (Cuatrocientos treinta y cinco pesos 00/100 M.N.), medias, estado nuevo, marca RofeSheer, composición, nylon, con un precio comercial de \$149.00 (Ciento cuarenta y nueve pesos 00/100 M.N.), bondage kit, estado nuevo, marca ShotsOuch, con un precio comercial de \$399.00 (Trescientos noventa y nueve pesos 00/100 M.N.), las mercancías consideradas son tomando en cuenta tiendas en línea donde se comercializan las mercancías que venden el mayor número de unidades con el público en general dentro del territorio nacional a personas que no se encuentran vinculadas con los vendedores de las mercancías al primer nivel comercial después de la importación, tomando en consideración que entre ambos productos existen las mismas características que son bodys, medias y juegos de bondage, cuentan con la misma calidad ya que poseen mismas especificaciones y características, cuentan con el mismo prestigio comercial debido a que se adquieren con una aceptación en el mercado para ser adquiridas, asimismo cuentan con una marca comercial lo cual permite que sean distinguidos y tengan fácil aceptación en el mercado, por lo que tienen la misma utilidad y/o función para el que fueron diseñados, que aunque no sean iguales en todo, posean características y composición semejantes, lo que les permite cumplir las mismas funciones y ser comercialmente intercambiables en territorio nacional. Cabe mencionar como resultado de la investigación al no encontrarse algunas de las marcas que ostentan las mercancías en el inventario, se tomó de referencia una marca con calidad y prestigio comercial similar. Dichos precios servirán de referencia para determinar el valor en aduana de las mercancías ajustando de manera razonable, el precio, es decir, restando los costos por concepto de transporte, seguros, utilidades y gastos conexos, tales como manejo, carga y descarga en que incurra con motivo del transporte de las mercancías conforme a lo establecido en el artículo 75 fracción II de la Ley Aduanera, tomando un descuento del 25% por dichos conceptos al valor total de la mercancía. Derivado de lo anterior se precisa la siguiente liga e imagen que hace constar la existencia del domicilio donde se encuentran ubicados, así como la comparación respectiva realizada en la inspección física, con la comparada en tiendas virtuales, de igual manera se visualiza el valor que se obtuvo y la fecha y hora en que se realizó dicha consulta.

<https://sexyshop.mx/>

43/60

MGEG

Calle Oriente 233 No. 178, Col. Agrícola Oriental,
Demarcación Territorial Iztacalco, C.P. 08500, Ciudad de México.
Tel. 55 57 01 47 46 ext. 1105

CIUDAD INNOVADORA
Y DE DERECHOS



GOBIERNO DE LA
CIUDAD DE MÉXICO

SECRETARÍA DE ADMINISTRACIÓN Y FINANZAS DE LA CIUDAD DE MÉXICO
Tesorería de la Ciudad de México
Coordinación Ejecutiva de Verificación de Comercio Exterior
Dirección de Procedimientos Legales

Número de orden: CVD0900003/23
Expediente: CPA0900006/23
SAF/TCDMX/CEVCE/DPL/0481/2023

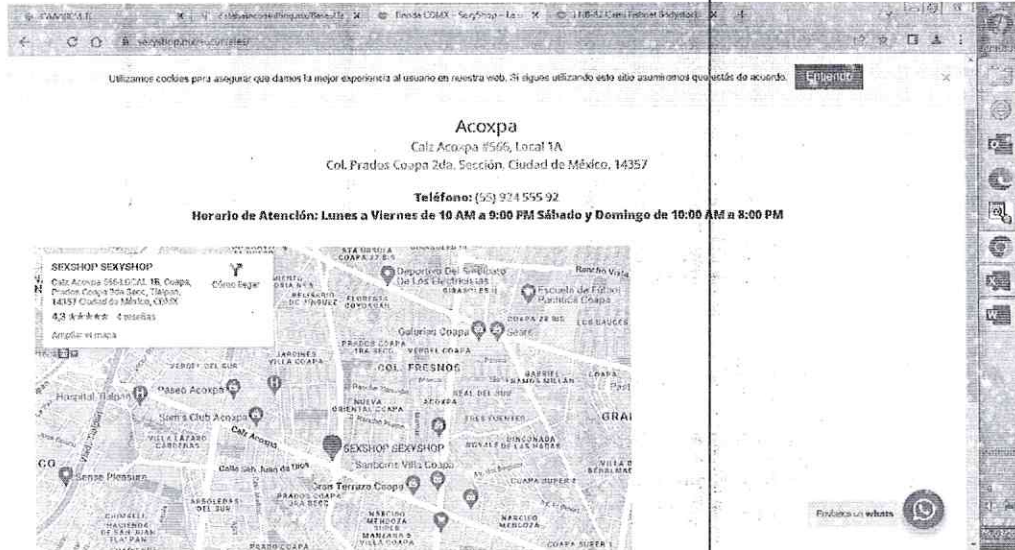

<https://sexyshop.mx/catalogo/lenceria-y-vestuario/bodys/cami-fishnet-bodystocking-w-side-strappy-detail-black-o-s/>
Mercancía con la que se realizó la comparación.

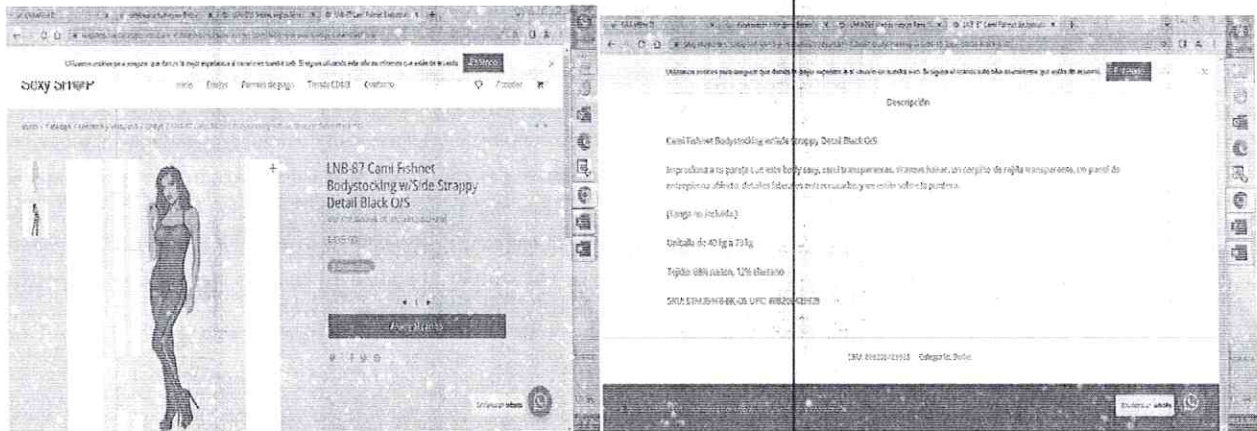



GOBIERNO DE LA
CIUDAD DE MÉXICO

SECRETARÍA DE ADMINISTRACIÓN Y FINANZAS DE LA CIUDAD DE MÉXICO
Tesorería de la Ciudad de México
Coordinación Ejecutiva de Verificación de Comercio Exterior
Dirección de Procedimientos Legales

Número de orden: CVD0900003/23
Expediente: CPA0900006/23
SAF/TCDMX/CEVCE/DPL/0481/2023



Mercancía ubicada en el Recinto Fiscal.



Esta prenda de internet tiene las siguientes similitudes con las embargadas: se trata de body para mujer, con composición de fibras sintéticas, cubre la parte superior e inferior del cuerpo, que, aunque no sean iguales en todo posee características semejantes, lo que les permite cumplir las mismas funciones.

45/60

MGEC

Calle Oriente 233 No. 178, Col. Agrícola Oriental,
Demarcación Territorial Iztacalco, C.P. 08500, Ciudad de México.
Tel. 55 57 01 47 46 ext. 1105

CIUDAD INNOVADORA
Y DE DERECHOS



GOBIERNO DE LA
CIUDAD DE MÉXICO

SECRETARÍA DE ADMINISTRACIÓN Y FINANZAS DE LA CIUDAD DE MÉXICO
Tesorería de la Ciudad de México
Coordinación Ejecutiva de Verificación de Comercio Exterior
Dirección de Procedimientos Legales

Número de orden: CVD0900003/23
Expediente: CPA0900006/23
SAF/TCDMX/CEVCE/DPL/0481/2023



<https://sexyshop.mx/catalogo/lenceria-y-vestuario/medias-ligueros/rene-rofe-sheer-thigh-high-w-backseam-black-o-s/>
Mercancía con la que se realizó la comparación.

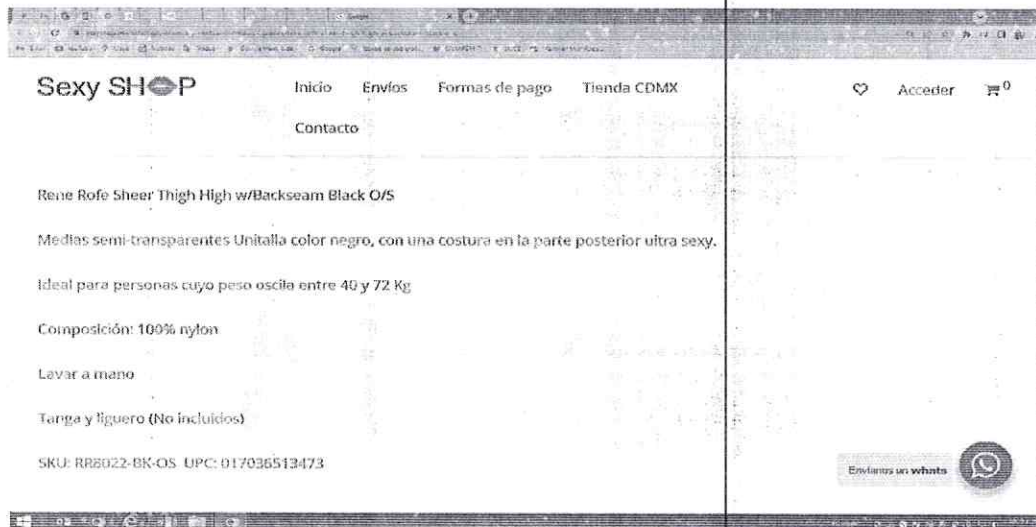

46/60

MGE

Calle Oriente 233 No. 178, Col. Agrícola Oriental,
Demarcación Territorial Iztacalco, C.P. 08500, Ciudad de México.
Tel. 55 57 01 47 46 ext. 1105

CIUDAD INNOVADORA
Y DE DERECHOS



GOBIERNO DE LA
CIUDAD DE MÉXICO

SECRETARÍA DE ADMINISTRACIÓN Y FINANZAS DE LA CIUDAD DE MÉXICO
Tesorería de la Ciudad de México
Coordinación Ejecutiva de Verificación de Comercio Exterior
Dirección de Procedimientos Legales

Número de orden: CVD0900003/23
Expediente: CPA0900006/23
SAF/TCDMX/CEVCE/DPL/0481/2023



Mercancía ubicada en el Recinto Fiscal.



Esta prenda de internet tiene las siguientes similitudes con las embargadas: se trata de medias para mujer, con composición de fibras sintéticas, cubre la parte inferior del cuerpo, que, aunque no sean iguales en todo posee características semejantes, lo que les permite cumplir las mismas funciones.

<https://sexyshop.mx/catalogo/bondage-y-fetish/shots-ouch-introductory-bondage-kit-2-black/>

Mercancía con la que se realizó la comparación.



Mercancía ubicada en el Recinto Fiscal

MGEC

47/60

Calle Oriente 233 No. 178, Col. Agrícola Oriental,
Demarcación Territorial Iztacalco, C.P. 08500, Ciudad de México.
Tel. 55 57 01 47 46 ext. 1105

CIUDAD INNOVADORA
Y DE DERECHOS



GOBIERNO DE LA
CIUDAD DE MÉXICO

SECRETARÍA DE ADMINISTRACIÓN Y FINANZAS DE LA CIUDAD DE MÉXICO
Tesorería de la Ciudad de México
Coordinación Ejecutiva de Verificación de Comercio Exterior
Dirección de Procedimientos Legales

Número de orden: CVD0900003/23
Expediente: CPA0900006/23
SAF/TCDMX/CEVCE/DPL/0481/2023

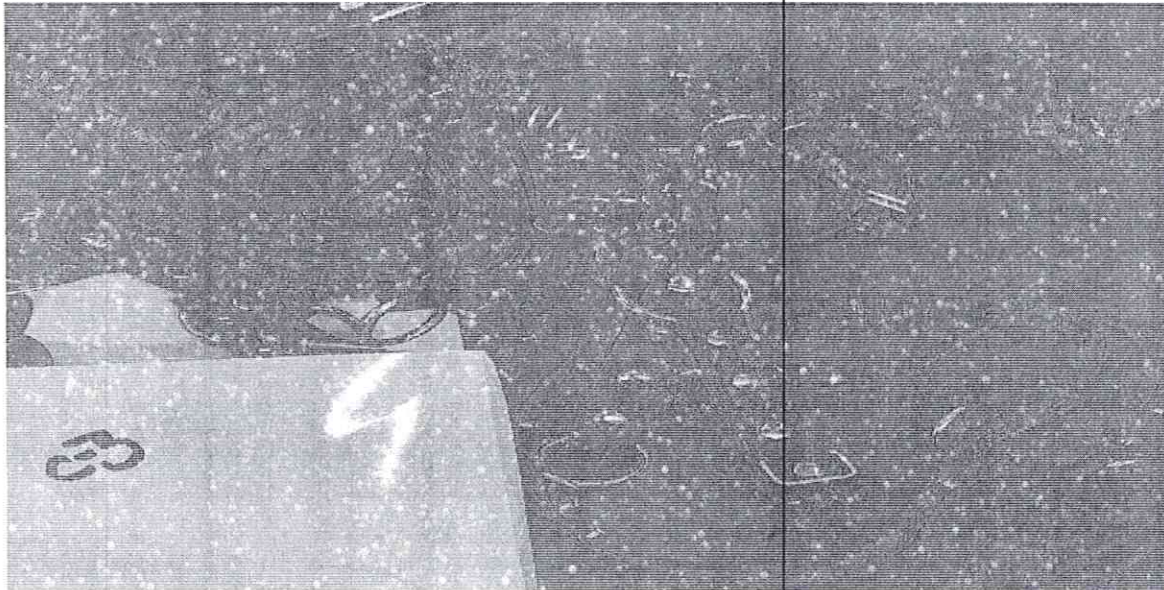

Respecto del inventario del Acta de Inicio de Procedimiento Administrativo en Materia Aduanera, que contiene el Caso DOS descritas como: couplevibe, origen China, marca Fox, sin estilo y/o modelo, vibrador, origen China, sin marca, sin estilo y/o modelo, apreciándose a simple vista que las mercancías objeto de valoración se tratan de mercancías nuevas y cuentan con una marca de poco reconocimiento dentro del territorio nacional, por tal motivo no cuentan con un prestigio o reconocimiento comercial, la valoración se realiza con los demás elementos que permite el artículo 73 de la Ley Aduanera, esto es, por su descripción, características y composición, de lo anteriormente expuesto se procede a realizar una investigación vía internet en la página electrónica: <https://www.eroticfeel.com/mx/> la cual cuenta con sucursal al interior de la República Mexicana, misma que se encuentra abierta al público en general en: Sucursal: C/Montecito 38, Piso 2, Of. 3, Col. Nápoles, Alcaldía Benito Juárez, 03810 Ciudad de México, donde se encontró: vibrador para parejas, estado nuevo, marca Satisfyer, con un precio comercial de \$395.00 (Trecientos noventa y cinco pesos 00/100 M.N.), las mercancías consideradas son tomando en cuenta tiendas en línea donde se comercializan las mercancías que venden el mayor número de unidades con el público en general dentro del territorio nacional a personas que no se encuentran vinculadas con los vendedores de las mercancías al primer nivel comercial después de la importación, tomando en consideración que entre ambos productos existen las mismas características que son vibrador para parejas, cuentan con la misma calidad ya que poseen mismas especificaciones y características, cuentan con el mismo prestigio comercial debido a que se adquieren con una aceptación en el mercado para ser adquiridas, asimismo cuentan con una marca comercial lo cual permite que sean distinguidos y tengan fácil aceptación en el mercado, por lo que tienen la misma utilidad y/o función para el que fueron diseñados, que aunque no sean iguales en todo, posean características y composición semejantes, lo que les permite cumplir las mismas funciones y ser comercialmente intercambiables en territorio nacional. Cabe mencionar como resultado de la investigación al no encontrarse algunas de las marcas que ostentan las mercancías en el inventario, se tomó de referencia una marca con calidad y prestigio comercial similar. Dichos precios servirán de referencia para determinar el valor en aduana de las mercancías ajustando de manera razonable, el precio, es decir, restando los costos por concepto de transporte,

48/60

MGEG

Calle Oriente 233 No. 178, Col. Agrícola Oriental,
Demarcación Territorial Iztacalco, C.P. 08500, Ciudad de México.
Tel. 55 57 01 47 46 ext. 1105

CIUDAD INNOVADORA
Y DE DERECHOS



GOBIERNO DE LA
CIUDAD DE MÉXICO

SECRETARÍA DE ADMINISTRACIÓN Y FINANZAS DE LA CIUDAD DE MÉXICO
Tesorería de la Ciudad de México
Coordinación Ejecutiva de Verificación de Comercio Exterior
Dirección de Procedimientos Legales



Número de orden: CVD0900003/23
Expediente: CPA0900006/23
SAF/TCDMX/CEVCE/DPL/0481/2023

seguros, utilidades y gastos conexos, tales como manejo, carga y descarga en que incurra con motivo del transporte de las mercancías conforme a lo establecido en el artículo 75 fracción II de la Ley Aduanera, tomando un descuento del 25% por dichos conceptos al valor total de la mercancía. Derivado de lo anterior se precisa la siguiente liga e imagen que hace constar la existencia del domicilio donde se encuentran ubicados, así como la comparación respectiva realizada en la inspección física, con la comparada en tiendas virtuales, de igual manera se visualiza el valor que se obtuvo y la fecha y hora en que se realizó dicha consulta.

<https://www.eroticfeel.com/mx/>

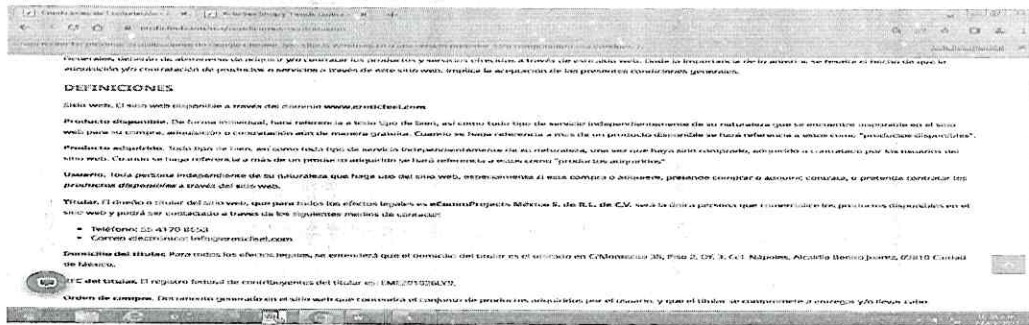

Mercancía ubicada en el Recinto Fiscal.

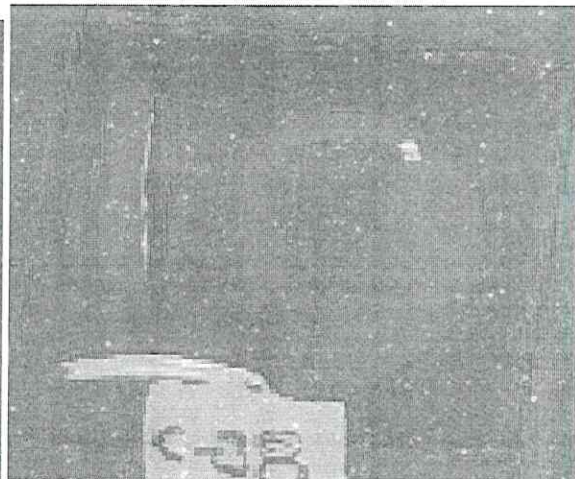

Mercancía con la que se realizó la comparación.

49/60

MGEG

Calle Oriente 233 No. 178, Col. Agrícola Oriental,
Demarcación Territorial Iztacalco, C.P. 08500, Ciudad de México.
Tel. 55 57 01 47 46 ext. 1105

CIUDAD INNOVADORA
Y DE DERECHOS



SECRETARÍA DE ADMINISTRACIÓN Y FINANZAS DE LA CIUDAD DE MÉXICO
Tesorería de la Ciudad de México
Coordinación Ejecutiva de Verificación de Comercio Exterior
Dirección de Procedimientos Legales



<https://www.eroticfeel.com/mx/vibradores-parejas/satisfyer-partner>

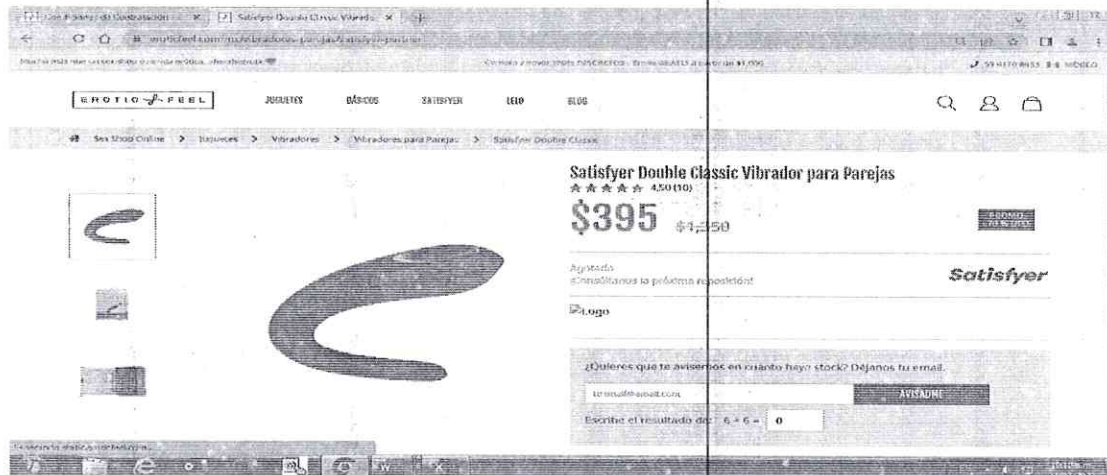

CIUDAD INNOVADORA
Y DE DERECHOS





2023
AÑO DE
Francisco
VILLA
EL REVOLUCIONARIO DEL PASADO

CIUDAD INNOVADORA
Y DE DERECHOS



SECRETARÍA DE ADMINISTRACIÓN Y FINANZAS DE LA CIUDAD DE MÉXICO
Tesorería de la Ciudad de México
Coordinación Ejecutiva de Verificación de Comercio Exterior
Dirección de Procedimientos Legales

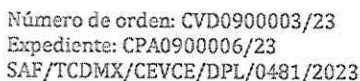

estilo y/o modelo,masajeador, origen china, marca, Bullet, modelo sin estilo y/o modelo,masajeador, origen china, marcaDocco, modelo, CrystalPenisSleeves
masajeador, origen china, marca sin marca, modelo sin estilo y/o modelo,masajeador, origen china, marca sin marca, modelo sin estilo y/o modelo,masajeador, origen china, marca sin marca, modelo sin estilo y/o modelo,masajeador, origen china, marca sin marca, modelo sin estilo y/o modelo,masajeador clitoral, origen china, marca SiliconeToys, modelo sin estilo y/o modelo,masajeador, origen china, marca sin marca, modelo Dragon Bar, masajeador, origen china, marca sin marca, modelo sin estilo y/o modelo,masajeador, origen china, marca sin marca, modelo Small Light Head, masajeador, origen china, marca PrettyBeauty, modelo MY-1202, masajeador, origen china, marca sin marca, modelo sin estilo y/o modelo,masajeador, origen china, marca sin marca, modelo Small Light Head, masajeador, origen china, marca sin marca, modelo sin estilo y/o modelo,masajeador, origenchina, marca Massage, modelo sin estilo y/o modelo,masajeador, origen china, marca Bonnie, modelo sin estilo y/o modelo,masajeador, origen china, marca Docco, modelo, CrystalPenisSleeves, masajeador, origen china, marca sin marca, modelo Small Light Head, masajeador, origen china, marca sin marca, modelo Dragon Bar, masajeador, origen china, marca sin marca, modelo Dragon Bar, masajeador, origen china, marca sin marca, modelo Dragon Bar, masajeador, origen china, marca sin marca, modelo sin estilo y/o modelo, plug anal, origen china, marca Dudes Maximum, modelo Q/440300MYKJ 004-2020, plug anal, origen china, marca Guys, modelo MY601123 masajeador anal, origen china, marca sin marca, modelo MY-602, apreciándose a simple vista que las mercancías objeto de valoración se tratan de mercancías nuevas y cuentan con una marca de poco reconocimiento dentro del territorio nacional, por tal motivo no cuentan con un prestigio o reconocimiento comercial, la valoración se realiza con los demás elementos que permite el artículo 73 de la Ley Aduanera, esto es, por su descripción, características y composición, de lo anteriormente expuesto se procede a realizar una investigación vía internet en la página electrónica: <https://www.platanomelon.mx/> la cual cuenta con su sucursal en la República Mexicana, mismas que se encuentran abiertas al público en general por lo que se tomarán de referencia solo una de ellas: Sucursal: Calle Rubén Darío 13, 9B Col. Rincón del Bosque, Ciudad de México 11580, México, donde se encontraron: vibrador clitoral, estado nuevo, marca Río, con un precio comercial de \$424.00 (Cuatrocientos veinticuatro pesos 00/100 M.N.), plug anal, estado nuevo, marca Plátano melon, con un precio de \$179.00 (Ciento setenta y nueve pesos 00/100 M.N.), plug anal estado nuevo, marca Pimpam pum, con un precio de \$ 618.00 (Seiscientos dieciocho pesos 00/100 M.N.), las mercancías consideradas son tomando en cuenta tiendas en línea donde se comercializan las mercancías que venden el mayor número de unidades con el público en general dentro del territorio nacional a personas que no se encuentran vinculadas con los vendedores de las mercancías al primer nivel comercial después de la importación, tomando en consideración que entre ambos productos existen las mismas características que son vibrador clitoral y plug anal cuentan con la misma calidad ya que poseen mismas especificaciones y características, cuentan con el mismo prestigio comercial debido a que se adquieren con una aceptación en el mercado para ser adquiridas, asimismo cuentan con una marca comercial lo cual permite que sean distinguidos y tengan fácil aceptación en el mercado, por lo que tienen la misma utilidad y/o función para el que fueron diseñados, que aunque no sean iguales en todo, posean características y composición semejantes, lo que les permite cumplir las mismas funciones y ser comercialmente intercambiables en territorio nacional. Cabe mencionar como resultado de la investigación al no encontrarse algunas de las marcas que ostentan las mercancías en el inventario, se tomó de referencia una marca con calidad y prestigio comercial similar. Dichos precios servirán de referencia para determinar el valor en aduana de las mercancías ajustando de manera razonable, el precio, es decir, restando los costos por concepto de transporte, seguros, utilidades y gastos conexos, tales como manejo, carga y descarga en que incurra con motivo del transporte de las mercancías conforme a lo establecido en el artículo 75 fracción II de la Ley Aduanera, tomando un descuento del 25% por dichos conceptos al valor total de la mercancía. Derivado de lo anterior se precisa la siguiente liga e imagen que hace constar la existencia del domicilio donde se encuentran ubicados, así como la comparación respectiva realizada en la inspección física, con la comparada en tiendas virtuales, de igual manera se visualiza el valor que se obtuvo y la fecha y hora en que se realizó dicha consulta.

MGEG

Calle Oriente 233 No. 178, Col. Agrícola Oriental,
Demarcación Territorial Iztacalco, C.P. 08500, Ciudad de México.
Tel. 55 57 01 47 46 ext. 1105

CIUDAD INNOVADORA
Y DE DERECHOS



GOBIERNO DE LA
CIUDAD DE MÉXICO

SECRETARÍA DE ADMINISTRACIÓN Y FINANZAS DE LA CIUDAD DE MÉXICO
Tesorería de la Ciudad de México
Coordinación Ejecutiva de Verificación de Comercio Exterior
Dirección de Procedimientos Legales

Número de orden: CVD0900003/23
Expediente: CPA0900006/23
SAF/TCDMX/CEVCE/DPL/0481/2023



<https://www.platanomelon.mx/>

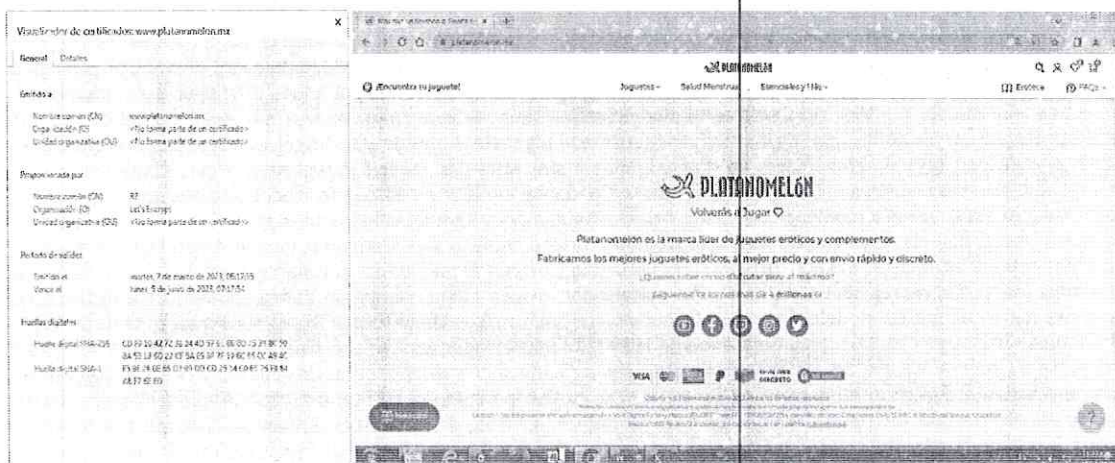

Mercancía con la que se realizó la comparación.

<https://www.platanomelon.mx/products/rio-masajeador-clitoris-vibrador-recargable?variant=33146684899465>



54/60

MGE

Calle Oriente 233 No. 178, Col. Agrícola Oriental,
Demarcación Territorial Iztacalco, C.P. 08500, Ciudad de México.
Tel. 55 57 01 47 46 ext. 1105

CIUDAD INNOVADORA
Y DE DERECHOS



GOBIERNO DE LA
CIUDAD DE MÉXICO

SECRETARÍA DE ADMINISTRACIÓN Y FINANZAS DE LA CIUDAD DE MÉXICO
Tesorería de la Ciudad de México
Coordinación Ejecutiva de Verificación de Comercio Exterior
Dirección de Procedimientos Legales

Número de orden: CVD0900003/23
Expediente: CPA0900006/23
SAF/TCDMX/CEVCE/DPL/0481/2023



Mercancía ubicada en el Recinto Fiscal.

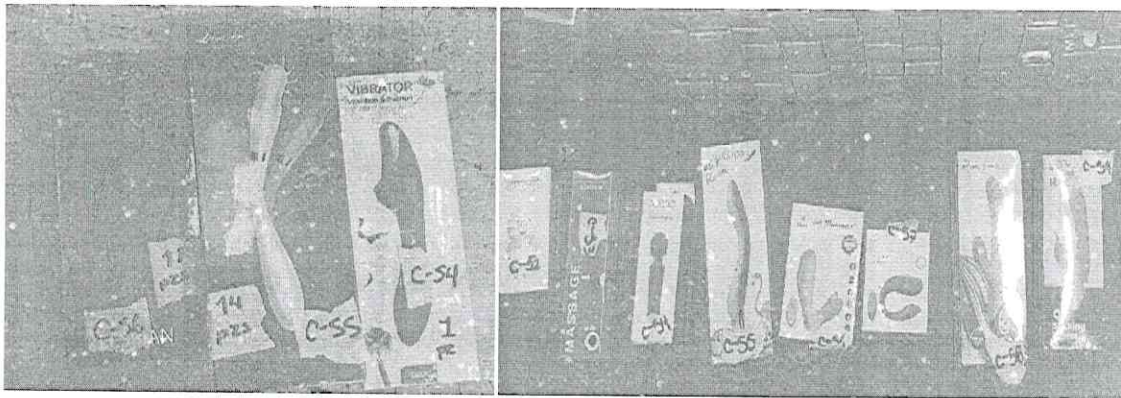

<https://www.platanomelon.mx/products/kits-plugs-anales-silicona-pimpampum?variant=33211596046473>

Mercancía ubicada en el Recinto Fiscal

Mercancía con la que se realizó la comparación.

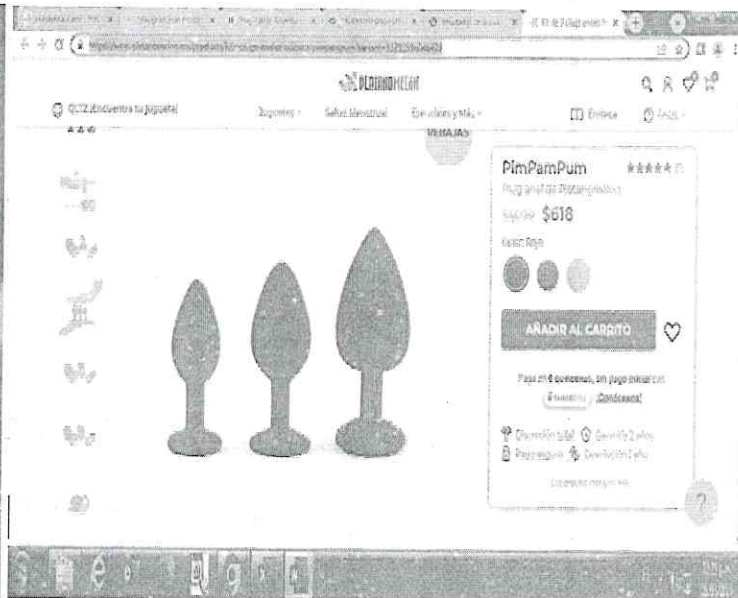

55/60

MGE

Calle Oriente 233 No. 178, Col. Agrícola Oriental,
Demarcación Territorial Iztacalco, C.P. 08500, Ciudad de México.
Tel. 55 57 01 47 46 ext. 1105

CIUDAD INNOVADORA
Y DE DERECHOS



GOBIERNO DE LA
CIUDAD DE MÉXICO

SECRETARÍA DE ADMINISTRACIÓN Y FINANZAS DE LA CIUDAD DE MÉXICO
Tesorería de la Ciudad de México
Coordinación Ejecutiva de Verificación de Comercio Exterior
Dirección de Procedimientos Legales



2023
AÑO DE
Francisco
VILLA
EL REVOLUCIONARIO DEL NOROCCIDENTE

Número de orden: CVD0900003/23
Expediente: CPA0900006/23
SAF/TCDMX/CEVCE/DPL/0481/2023

Respecto del inventario del Acta de Inicio de Procedimiento Administrativo en Materia Aduanera, que contiene el Caso DOS descritas como: **masajeador anillo**, origen china, marca sin marca, sin estilo y/o modelo, **masajeador anillo**, origen china, sin marca, sin estilo y/o modelo, **anillo vibrador**, marca sin marca, sin estilo y/o modelo, apreciándose a simple vista que las mercancías objeto de valoración se tratan de mercancías nuevas y cuentan con una marca de poco reconocimiento dentro del territorio nacional, por tal motivo no cuentan con un prestigio o reconocimiento comercial, la valoración se realiza con los demás elementos que permite el artículo 73 de la Ley Aduanera, esto es, por su descripción, características y composición, de lo anteriormente expuesto se procede a realizar una investigación vía internet en la página electrónica: <https://www.soriana.com/> la cual cuenta con sucursal al interior de la República Mexicana, misma que se encuentra abierta al público en en: Sucursal: **Calz. de la Viga 1805, Modelo, Iztapalapa, 09080 Ciudad de México, CDMX**, Sucursal: **Av. Tláhuac 390, Culhuacán, Iztapalapa, 09800 Ciudad de México, CDMX**, donde se encontró: **anillo vibrador**, estado nuevo, marca prudence, con un precio comercial de \$123.00 (Ciento veintitrés pesos 00/100 M.N.), las mercancías consideradas son tomando en cuenta tiendas en línea donde se comercializan las mercancías que venden el mayor número de unidades con el público en general dentro del territorio nacional a personas que no se encuentran vinculadas con los vendedores de las mercancías al primer nivel comercial después de la importación, tomando en consideración que entre ambos productos existen las mismas características que son **anillo vibrador**, cuentan con la misma calidad ya que poseen mismas especificaciones y características, cuentan con el mismo prestigio comercial debido a que se adquieren con una aceptación en el mercado para ser adquiridas, asimismo cuentan con una marca comercial lo cual permite que sean distinguidos y tengan fácil aceptación en el mercado, por lo que tienen la misma utilidad y/o función para el que fueron diseñados, que aunque no sean iguales en todo, posean características y composición semejantes, lo que les permite cumplir las mismas funciones y ser comercialmente intercambiables en territorio nacional. Cabe mencionar como resultado de la investigación al no encontrarse algunas de las marcas que ostentan las mercancías en el inventario, se tomó de referencia una marca con calidad y prestigio comercial similar. Dichos precios servirán de referencia para determinar el valor en aduana de las mercancías ajustando de manera razonable, el precio, es decir, restando los costos por concepto de transporte, seguros, utilidades y gastos conexos, tales como manejo, carga y descarga en que incurra con motivo del transporte de las mercancías conforme a lo establecido en el artículo 75 fracción II de la Ley Aduanera, tomando un descuento del 25% por dichos conceptos al valor total de la mercancía. Derivado de lo anterior se precisa la siguiente liga e imagen que hace constar la existencia del domicilio donde se encuentran ubicados, así como la comparación respectiva realizada en la inspección física, con la comparada en tiendas virtuales, de igual manera se visualiza el valor que se obtuvo y la fecha y hora en que se realizó dicha consulta.

<https://www.soriana.com/#>

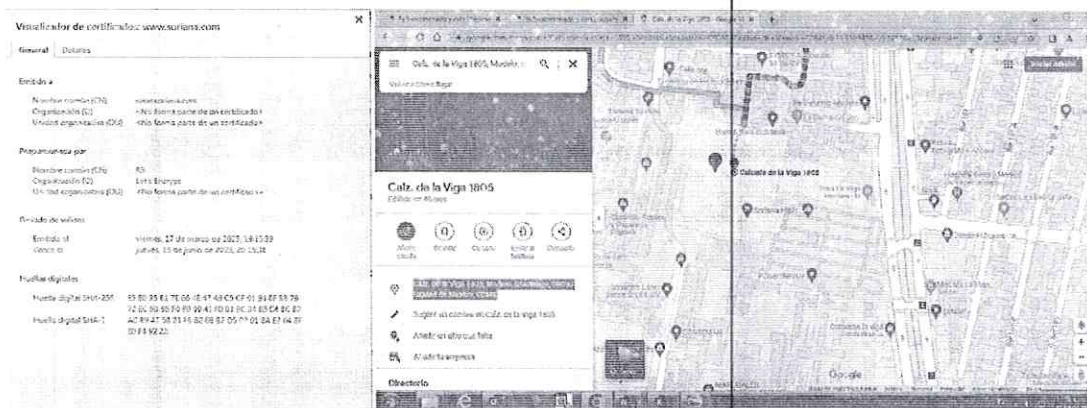

56/60

MGE

Calle Oriente 233 No. 178, Col. Agrícola Oriental,
Demarcación Territorial Iztacalco, C.P. 08500, Ciudad de México.
Tel. 55 57 01 47 46 ext. 1105

CIUDAD INNOVADORA
Y DE DERECHOS



GOBIERNO DE LA
CIUDAD DE MÉXICO

SECRETARÍA DE ADMINISTRACIÓN Y FINANZAS DE LA CIUDAD DE MÉXICO
Tesorería de la Ciudad de México
Coordinación Ejecutiva de Verificación de Comercio Exterior
Dirección de Procedimientos Legales

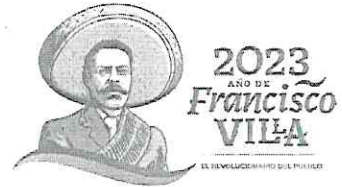

Número de orden: CVD0900003/23
Expediente: CPA0900006/23
SAF/TCDMX/CEVCE/DPL/0481/2023

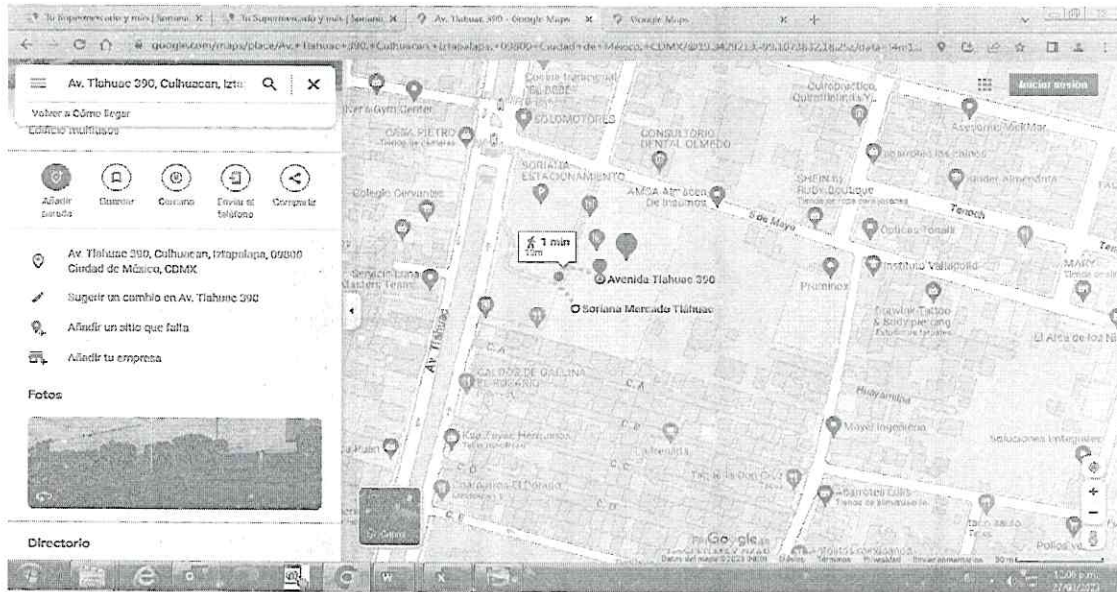

Mercancía con la que se realizó la comparación.

<https://www.soriana.com/anillo-vibrador-prudence-con-condon/2651748.html>



57/60

MGEC

Calle Oriente 233 No. 178, Col. Agrícola Oriental,
Demarcación Territorial Iztacalco, C.P. 08500, Ciudad de México.
Tel. 55 57 01 47 46 ext. 1105

CIUDAD INNOVADORA
Y DE DERECHOS



GOBIERNO DE LA
CIUDAD DE MÉXICO

SECRETARÍA DE ADMINISTRACIÓN Y FINANZAS DE LA CIUDAD DE MÉXICO
Tesorería de la Ciudad de México
Coordinación Ejecutiva de Verificación de Comercio Exterior
Dirección de Procedimientos Legales

Número de orden: CVD0900003/23
Expediente: CPA0900006/23
SAF/TCDMX/CEVCE/DPL/0481/2023



Mercancía ubicada en el Recinto Fiscal.

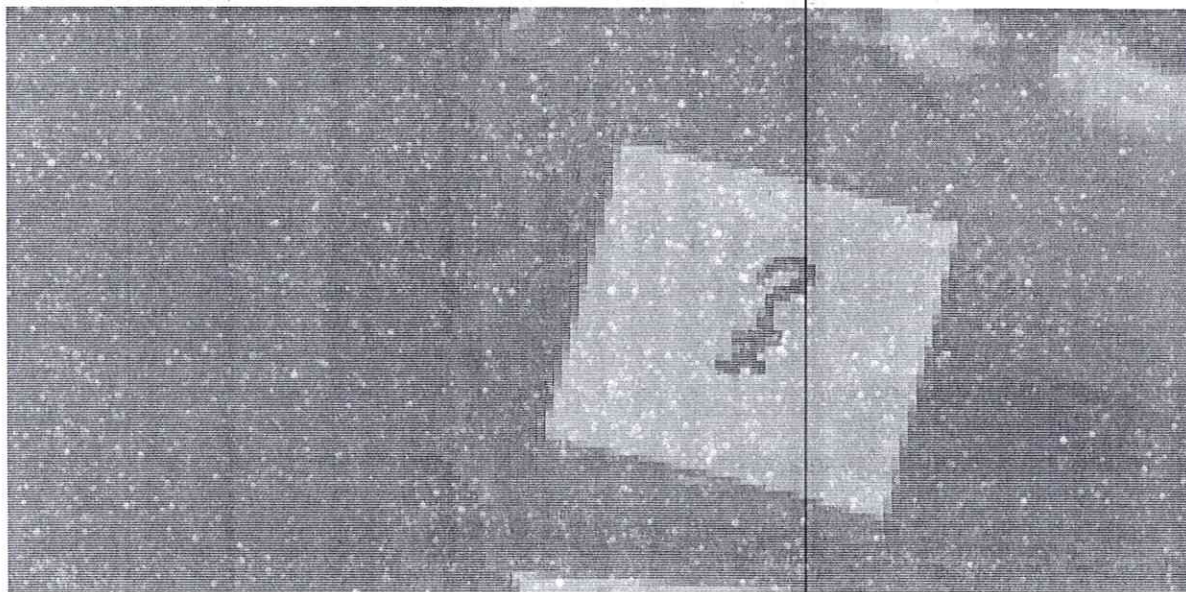

Respecto del inventario del Acta de Inicio de Procedimiento Administrativo en Materia Aduanera, que contiene el Caso Tres descritas como: termo, origen china, marca Yeti, modelo 64 oz bottle, termo, origen china, marca Yeti, modelo Rambler, termo, origen china, marca Yeti, modelo Rambler, apreciándose a simple vista que las mercancías objeto de valoración se tratan de mercancías nuevas y cuentan con una marca de poco reconocimiento dentro del territorio nacional, por tal motivo no cuentan con un prestigio o reconocimiento comercial, la valoración se realiza con los demás elementos que permite el artículo 73 de la Ley Aduanera, esto es, por su descripción, características y composición, de lo anteriormente expuesto se procede a realizar una investigación vía internet en la página electrónica: <https://www.walmart.com.mx/iniciola> la cual cuenta con sucursal al interior de la República Mexicana, misma que se encuentra abierta al público en general en: Sucursal: Calz. Ignacio Zaragoza 58, Industrial Puerto Aéreo, Venustiano Carranza, 15710 Ciudad de México, CDMX, Sucursal: Canal de Tezontle 1520, Área Federal Central de Abastos, Iztapalapa, 09020 Ciudad de México, CDMX, donde se encontró: termo, estado nuevo, marca importación, con un precio comercial de \$225.00 (Doscientos veinticinco pesos 00/100 M.N.), las mercancías consideradas son tomando en cuenta tiendas en línea donde se comercializan las mercancías que venden el mayor número de unidades con el público en general dentro del territorio nacional a personas que no se encuentran vinculadas con los vendedores de las mercancías al primer nivel comercial después de la importación, tomando en consideración que entre ambos productos existen las mismas características que son termos, cuentan con la misma calidad ya que poseen mismas especificaciones y características, cuentan con el mismo prestigio comercial debido a que se adquieren con una aceptación en el mercado para ser adquiridas, asimismo cuentan con una marca comercial lo cual permite que sean distinguidos y tengan fácil aceptación en el mercado, por lo que tienen la misma utilidad y/o función para el que fueron diseñados, que aunque no sean iguales en todo, posean características y composición semejantes, lo que les permite cumplir las mismas funciones y ser comercialmente intercambiables en territorio nacional. Cabe mencionar como resultado de la investigación al no encontrarse algunas de las marcas que ostentan las mercancías en el inventario, se tomó de referencia una marca con calidad y prestigio comercial similar. Dichos precios servirán de referencia para determinar el valor en

58/60

MGG

Calle Oriente 233 No. 178, Col. Agrícola Oriental,
Demarcación Territorial Iztacalco, C.P. 08500, Ciudad de México.
Tel. 55 57 01 47 46 ext. 1105

CIUDAD INNOVADORA
Y DE DERECHOS



GOBIERNO DE LA
CIUDAD DE MÉXICO

SECRETARÍA DE ADMINISTRACIÓN Y FINANZAS DE LA CIUDAD DE MÉXICO
Tesorería de la Ciudad de México
Coordinación Ejecutiva de Verificación de Comercio Exterior
Dirección de Procedimientos Legales



Número de orden: CVD0900003/23
Expediente: CPA0900006/23
SAF/TCDMX/CEVCE/DPL/0481/2023

aduana de las mercancías ajustando de manera razonable, el precio, es decir, restando los costos por concepto de transporte, seguros, utilidades y gastos conexos, tales como manejo, carga y descarga en que incurra con motivo del transporte de las mercancías conforme a lo establecido en el artículo 75 fracción II de la Ley Aduanera, tomando un descuento del 25% por dichos conceptos al valor total de la mercancía. Derivado de lo anterior se precisa la siguiente liga e imagen que hace constar la existencia del domicilio donde se encuentran ubicados, así como la comparación respectiva realizada en la inspección física, con la comparada en tiendas virtuales, de igual manera se visualiza el valor que se obtuvo y la fecha y hora en que se realizó dicha consulta.

<https://www.walmart.com.mx/inicio>



GOBIERNO DE LA
CIUDAD DE MÉXICO

SECRETARÍA DE ADMINISTRACIÓN Y FINANZAS DE LA CIUDAD DE MÉXICO
Tesorería de la Ciudad de México
Coordinación Ejecutiva de Verificación de Comercio Exterior
Dirección de Procedimientos Legales

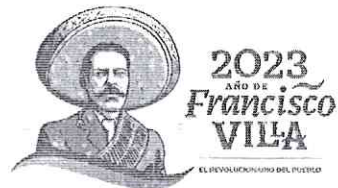

Número de orden: CVD0900003/23
Expediente: CPA0900006/23
SAF/TCDMX/CEVCE/DPL/0481/2023

https://www.walmart.com.mx/cocina-y-hogar/articulos-de-cocina/termos-e-hidratacion/termo-acero-inoxidable-importacion-digital-negro_00046236274663

Mercancía ubicada en el Recinto Fiscal.

Mercancía con la que se realizó la comparación



Valor Aduana Caso Uno	\$30,816.75 (Treinta mil ochocientos dieciséis pesos 75/100 M.N.)
Valor Aduana Caso Dos	\$9,755,953.50 (Nueve millones setecientos cincuenta y cinco mil novecientos cincuenta y tres pesos 50/100 M.N.)
Valor Aduana Caso Tres	\$73,431.00 (Setenta y tres mil cuatrocientos treinta y un pesos 00/100 M.N.)

Tales observaciones se hacen de su conocimiento, a fin de que manifieste lo que a su derecho convenga o, de considerarlo necesario presente prueba pericial en discordia.

ATENTAMENTE

CUITLALÍAN ANIBAL SOTO VAZQUEZ
DIRECTOR DE PROCEDIMIENTOS LEGALES

C.e.p.- Dora Laura Martínez García- Subdirectora de Recinto Fiscal adscrita a la Coordinación Ejecutiva de Verificación de Comercio Exterior de la Tesorería de la Ciudad de México. Para su conocimiento. Presente.
C.e.p.- Autógrafa expediente Administrativo número CPA0900006/23.
C.e.p.- Minuta.

60/60

MGEO

Calle Oriente 233 No. 178, Col. Agrícola Oriental,
Demarcación Territorial Iztacalco, C.P. 08500, Ciudad de México.
Tel. 55 57 01 47 46 ext. 1105

CIUDAD INNOVADORA
Y DE DERECHOS



GOBIERNO DE LA
CIUDAD DE MÉXICO

SECRETARÍA DE ADMINISTRACIÓN Y FINANZAS DE LA CIUDAD DE MÉXICO
Tesorería de la Ciudad de México
Coordinación Ejecutiva de Verificación de Comercio Exterior
Dirección de Procedimientos Legales

Número de orden: CVD0900003/23
Expediente: CPA0900006/23



ACUERDO DE NOTIFICACIÓN POR ESTRADOS

En la Ciudad de México, siendo las 15:00 horas del día 17 de abril de 2023, esta Dirección de Procedimientos Legales adscrita a la Coordinación Ejecutiva de Verificación de Comercio Exterior de la Secretaría de Administración y Finanzas de la Tesorería de la Ciudad de México, con fundamento en los artículos 13 y 14 de la Ley de Coordinación Fiscal vigente; así como en las cláusulas SEGUNDA, primer párrafo, fracción VI, inciso d), TERCERA y CUARTA del Convenio de Colaboración Administrativa en Materia Fiscal Federal, celebrado por el Gobierno Federal por conducto de la Secretaría de Hacienda y Crédito Público, y el Gobierno del Distrito Federal, con fecha de 13 de julio de 2015, publicado en el Diario Oficial de la Federación el 12 de agosto de 2015, y en la Gaceta Oficial del Distrito Federal el 20 de agosto de 2015; cláusulas PRIMERA, primer párrafo, fracciones I, II y III y SEGUNDA, primer párrafo, fracciones III y XII, del Anexo 1, de dicho Convenio, publicado en el Diario Oficial de la Federación el 04 de noviembre de 2016; artículos 1, numeral 8; 7, apartados A, numerales 2 y 3 y E, numeral 1; 21, apartado A, numerales 1, 5 y 8; 32, apartados A, numeral 1 y C, numeral 1, incisos b), p) y q) y 52, numerales 1, 2, 3 y 4, en relación con artículos transitorios PRIMERO, VIGÉSIMO NOVENO, TRIGÉSIMO, TRIGÉSIMO PRIMERO Y TRIGÉSIMO CUARTO, de la Constitución Política de la Ciudad de México, publicada en el Diario Oficial de la Federación y en la Gaceta Oficial de la Ciudad de México, el 5 de febrero de 2017, artículos 3, 94 y 95 del Estatuto de Gobierno del Distrito Federal vigente; artículos 1, 2, 3, primer párrafo, fracciones I, II, X, XI, XVI, XIX, 4, 5, 6, 7, 10, primer párrafo, fracciones IV y XXII, 11, primer párrafo, fracción I, 16, primer párrafo, fracción II, 18, 20, primer párrafo, fracciones IX y XXV, 23, 27, primer párrafo fracciones III, IV, V, VI, VIII, XLIX y Vigésimo Séptimo de los Artículos Transitorios de la Ley Orgánica del Poder Ejecutivo y de la Administración Pública de la Ciudad de México vigente; artículos 1º, 2º, 3º, 7º fracción II inciso B), numeral 4, 4.2, 28, primer párrafo, fracción X, XII, XXIX, 89, primer párrafo, fracciones I, incisos a), b), c) y d), II, IV, XXVII y XXXVII, artículo 250, primer párrafo, fracciones I, V, XX, incisos a), b) y c) y XXIV del Reglamento Interior del Poder Ejecutivo y de la Administración Pública de la Ciudad de México; artículo 150, cuarto párrafo de la Ley Aduanera vigente; artículos 134, primer párrafo, fracción III y 139 del Código Fiscal de la Federación vigente; publica el presente para efectuar la notificación del oficio número SAF/TCDFMX/CEVCE/DPL/0481/2023 de fecha 17 de abril de 2023, a través del cual se da a conocer a Conocer el Dictamen de Clasificación Arancelaria y Valor en Aduana, signados por el Director de Procedimientos Legales adscrito a la Coordinación Ejecutiva de Verificación de Comercio Exterior de la Tesorería de la Ciudad de México de la Secretaría de Administración y Finanzas de la Ciudad de México, al C.Diego Roldan Flores, tenedor de las mercancías de procedencia extranjera, en virtud de que abandonó a la diligencia del Acta de Inicio de Procedimiento Administrativo en Materia Aduanera de fecha de inicio 16 de enero de 2023 y fecha de conclusión 19 del mismo mes y año, así como las subsecuentes notificaciones por estrados, fijándose el citado oficio, así como el presente acuerdo en los estrados de este Recinto Fiscal con domicilio en la calle Oriente 233 número 178, Colonia Agrícola Oriental, C.P. 08500, Demarcación Territorial Iztacalco de esta Ciudad. -----
Así como en la página web de la Secretaría de Administración y Finanzas de la Ciudad de México cuya dirección electrónica es: www.finanzas.cdmx.gob.mx-----

Atentamente,

CUITLAHUAC ANIBAL SOTO VAZQUEZ
DIRECTOR DE PROCEDIMIENTOS LEGALES

MGEG

Calle Oriente 233 No. 178, Col. Agrícola Oriental,
Demarcación Territorial Iztacalco, C.P. 08500, Ciudad de México.
Tel. 55 57 01 47 46 ext. 1105

CIUDAD INNOVADORA
Y DE DERECHOS



GOBIERNO DE LA
CIUDAD DE MÉXICO

SECRETARÍA DE ADMINISTRACIÓN Y FINANZAS DE LA CIUDAD DE MÉXICO
Tesorería de la Ciudad de México
Coordinación Ejecutiva de Verificación de Comercio Exterior
Dirección de Procedimientos Legales

Número de orden: CVD0900003/23
Expediente: CPA0900006/23



CONSTANCIA DE NOTIFICACIÓN POR ESTRADOS

En la Ciudad de México, siendo las 15:05 horas del día 17 de abril de 2023, esta Dirección de Procedimientos Legales de la Coordinación Ejecutiva de Verificación de Comercio Exterior de la Secretaría de Administración y Finanzas de la Tesorería de la Ciudad de México, con fundamento en los artículos 13 y 14 de la Ley de Coordinación Fiscal vigente; así como en las cláusulas SEGUNDA, primer párrafo, fracción VI, inciso d), TERCERA y CUARTA del Convenio de Colaboración Administrativa en Materia Fiscal Federal, celebrado por el Gobierno Federal por conducto de la Secretaría de Hacienda y Crédito Público, y el Gobierno del Distrito Federal, con fecha de 13 de julio de 2015, publicado en el Diario Oficial de la Federación el 12 de agosto de 2015, y en la Gaceta Oficial del Distrito Federal el 20 de agosto de 2015; cláusulas PRIMERA, primer párrafo, fracciones I, II y III y SEGUNDA, primer párrafo, fracciones III y XII, del Anexo 1, de dicho Convenio, publicado en el Diario Oficial de la Federación el 04 de noviembre de 2016; artículos 1, numeral 8; 7, apartados A, numerales 2 y 3 y E, numeral 1; 21, apartado A, numerales 1, 5 y 8; 32, apartados A, numeral 1 y C, numeral 1, incisos b), p) y q) y 52, numerales 1, 2, 3 y 4, en relación con artículos transitorios PRIMERO, VIGÉSIMO NOVENO, TRIGÉSIMO, TRIGÉSIMO PRIMERO Y TRIGÉSIMO CUARTO, de la Constitución Política de la Ciudad de México, publicada en el Diario Oficial de la Federación y en la Gaceta Oficial de la Ciudad de México, el 5 de febrero de 2017, artículos 3, 94 y 95 del Estatuto de Gobierno del Distrito Federal vigente; artículos 1, 2, 3, primer párrafo, fracciones I, II, X, XI, XVI, XIX, 4, 5, 6, 7, 10, primer párrafo, fracciones IV y XXII, 11, primer párrafo, fracción I, 16, primer párrafo, fracción II, 18, 20, primer párrafo, fracciones IX y XXV, 23, 27, primer párrafo fracciones III, IV, V, VI, VIII, XLIX y Vigésimo Séptimo de los Artículos Transitorios de la Ley Orgánica del Poder Ejecutivo y de la Administración Pública de la Ciudad de México vigente; artículos 1º, 2º, 3º, 7º fracción II inciso B), numeral 4, 4.2, 28, primer párrafo, fracción X, XII, XXIX, 89, primer párrafo, fracciones I, incisos a), b), c) y d), II, IV, XXVII y XXXVII, artículo 250, primer párrafo, fracciones I, V, XX, incisos a), b) y c) y XXIV del Reglamento Interior del Poder Ejecutivo y de la Administración Pública de la Ciudad de México; artículo 150, cuarto párrafo de la Ley Aduanera vigente; artículos 134, primer párrafo, fracción III y 139 del Código Fiscal de la Federación vigente.

La notificación del oficio número SAF/TCDMX/CEVCE/DPL/0481/2023 de fecha 17 de abril de 2023, a través del cual se da a conocer a Conocer el Dictamen de Clasificación Arancelaria y Valor en Aduana, signado por el Director de Procedimientos Legales adscrito a la Coordinación Ejecutiva de Verificación de Comercio Exterior de la Tesorería de la Ciudad de México de la Secretaría de Administración y Finanzas de la Ciudad de México, al C. Diego Roldan Flores, tenedor de las mercancías de procedencia extranjera.

Se tendrá como fecha de notificación el día 03 de mayo de 2023, es decir, el décimo primer día siguiente al día en que se actúa, considerando que los citados oficios, estarán fijados en los estrados del Recinto Fiscal a partir del día 17 de abril de 2023, contándose para tales efectos el plazo de diez días a partir del día 18 de abril de 2023 al 02 de mayo de 2023, tomándose en cuenta los días 18, 19, 20, 21, 24, 25, 26, 27 y 28 de abril de 2023, así como el día 02 de mayo de 2023, por ser hábiles y descontándose los días 22, 23, 29 y 30 de abril de 2023, así como el día 01 de mayo de 2023, por ser inhábiles, de conformidad con el artículo 12 del Código Fiscal de la Federación vigente.

-----Conste.-----

Atentamente.

CUITLAHUAC ANIBAL SOTO VAZQUEZ
DIRECTOR DE PROCEDIMIENTOS LEGALES

MGECC

Calle Oriente 233 No. 178, Col. Agrícola Oriental,
Demarcación Territorial Iztacalco, C.P. 08500, Ciudad de México.
Tel. 55 57 01 47 46 ext. 1105

CIUDAD INNOVADORA
Y DE DERECHOS



GOBIERNO DE LA
CIUDAD DE MÉXICO

SECRETARÍA DE ADMINISTRACIÓN Y FINANZAS DE LA CIUDAD DE MÉXICO
Tesorería de la Ciudad de México
Coordinación Ejecutiva de Verificación de Comercio Exterior
Dirección de Procedimientos Legales



2023
AÑO DE
Francisco
VILLA
EL REVOLUCIONARIO DEL POBLADO

Número de orden: CVD0900003/23
Expediente: CPA0900006/23

CÉDULA DE RETIRO
DATOS DEL PROCEDIMIENTO

CONTRIBUYENTE:

C.DIEGO ROLDAN FLORES.
TENEDOR DE LAS MERCANCÍAS DE PROCEDENCIA DE ORIGEN Y PROCEDENCIA EXTRANJERA.

DOMICILIO DONDE SE LLEVÓ A CABO LA
VISITA DOMICILIARIA:

CALLE JOSÉ MARÍA IZAZAGA, NÚMERO 89, LOCALES 1-283, 1-284, 1-285, COLONIA CENTRO,
CÓDIGO POSTAL 06080, DEMARCACIÓN TERRITORIAL CUAUHTÉMOC, CIUDAD DE MÉXICO.

OFICIO O ACUERDO A NOTIFICAR:

SAF/TCDMX/CEVCE/DPL/0481/2023 DE FECHA 17 DE ABRIL DE 2023, A TRAVÉS DEL CUAL SE
DA A CONOCER A CONOCER EL DICTAMEN DE CLASIFICACIÓN ARANCELARIA Y VALOR EN
ADUANA.

EL SUSCRITO CUITLAHUAC ANÍBAL SOTO VÁZQUEZ, EN MI CARÁCTER DE DIRECTOR DE PROCEDIMIENTOS LEGALES DE LA COORDINACIÓN EJECUTIVA DE VERIFICACIÓN DE COMERCIO EXTERIOR DEPENDIENTE DE LA TESORERÍA DE LA CIUDAD DE MÉXICO DE LA SECRETARÍA DE ADMINISTRACIÓN Y FINANZAS DE LA CIUDAD DE MÉXICO, SIENDO LAS 15:16 HORAS DEL DÍA 17 DE ABRIL DE 2023, HAGO CONSTAR QUE UNA VEZ QUE HAYA TRANSCURRIDO EL PLAZO DE DIEZ DÍAS HÁBILES CONSECUTIVOS, COMPUTADOS A PARTIR DEL DÍA 18 DE ABRIL DE 2023 AL 02 DE MAYO DE 2023, TOMÁNDOSE EN CUENTA LOS DÍAS 18, 19, 20, 21, 24, 25, 26, 27 Y 28 DE ABRIL DE 2023, ASÍ COMO EL DÍA 02 DE MAYO DE 2023, POR SER HÁBILES Y DESCONTÁNDOSE LOS DÍAS 22, 23, 29 Y 30 DE ABRIL DE 2023, ASÍ COMO EL DÍA 01 DE MAYO DE 2023, POR SER INHÁBILES, DE CONFORMIDAD CON EL ARTÍCULO 12 DEL CÓDIGO FISCAL DE LA FEDERACIÓN VIGENTE Y SIENDO QUE EL 03 DE MAYO DE 2023, ES EL DÉCIMO PRIMER DÍA SIGUIENTE AL DÍA EN QUE SON FIJADOS, EL ACUERDO Y CONSTANCIAS DE NOTIFICACIÓN POR ESTRADOS, ASÍ COMO EL OFICIO SAF/TCDMX/CEVCE/DPL/0481/2023 DE FECHA 17 DE ABRIL DE 2023, A TRAVÉS DEL CUAL SE DA A CONOCER A CONOCER EL DICTAMEN DE CLASIFICACIÓN ARANCELARIA Y VALOR EN ADUANA, SIGNADO POR EL DIRECTOR DE PROCEDIMIENTOS LEGALES ADSCRITO A LA COORDINACIÓN EJECUTIVA DE VERIFICACIÓN DE COMERCIO EXTERIOR DE LA TESORERÍA DE LA CIUDAD DE MÉXICO DE LA SECRETARÍA DE ADMINISTRACIÓN Y FINANZAS DE LA CIUDAD DE MÉXICO, DIRIGIDOS AL C.DIEGO ROLDAN FLORES, TENEDOR DE LAS MERCANCÍAS DE PROCEDENCIA EXTRANJERA; LO ANTERIOR, EN TÉRMINOS DEL ARTÍCULO 150, PÁRRAFO TERCERO Y CUARTO DE LA LEY ADUANERA EN VIGOR Y EL ARTÍCULO 134, PRIMER PÁRRAFO, FRACCIÓN III Y 139 DEL CÓDIGO FISCAL DE LA FEDERACIÓN VIGENTE; ES MOTIVO POR EL CUAL SE RETIRARÁN DE LOS ESTRADOS DE LA COORDINACIÓN EJECUTIVA DE VERIFICACIÓN DE COMERCIO EXTERIOR, EL ACUERDO Y CONSTANCIAS DE NOTIFICACIÓN POR ESTRADOS DEL OFICIO NÚMERO SAF/TCDMX/CEVCE/DPL/0481/2023 DE FECHA 17 DE ABRIL DE 2023, A TRAVÉS DEL CUAL SE DA A CONOCER A CONOCER EL DICTAMEN DE CLASIFICACIÓN ARANCELARIA Y VALOR EN ADUANA, OFICIO QUE ES FIJADO, ASÍ COMO EL ACUERDO DE NOTIFICACIÓN EN LOS CITADOS ESTRADOS DEL DÍA 17 DE ABRIL DE 2023, LOS CUALES SERÁN RETIRADOS EL DÍA 04 DE MAYO DE 2023, QUEDANDO POR TANTO LEGALMENTE NOTIFICADOS EL 03 DE MAYO DE 2023.

----- CONSTE -----

DIRECTOR DE PROCEDIMIENTOS LEGALES

CUITLAHUAC ANÍBAL SOTO VÁZQUEZ

TESTIGO

TESTIGO

DIEGO ARMANDO RAMÍREZ MONTERO

MARÍA GUADALUPE ESPINOSA GONZÁLEZ

MGEG

Calle Oriente 233 No. 178, Col. Agrícola Oriental,
Demarcación Territorial Iztacalco, C.P. 08500, Ciudad de México.
Tel. 55 57 01 47 46 ext. 1105

CIUDAD INNOVADORA
Y DE DERECHOS

