



GOBIERNO DE LA
CIUDAD DE MÉXICO

SECRETARÍA DE ADMINISTRACIÓN Y FINANZAS DE LA CIUDAD DE MÉXICO
Tesorería de la Ciudad de México
Coordinación Ejecutiva de Verificación de Comercio Exterior
Dirección de Procedimientos Legales



Número de orden: CVM0900012/22
Expediente: CPA0900040/22
SAF/TCDMX/CEVCE/DPL/1778/2022

Ciudad de México, a 09 de diciembre de 2022

Asunto: Se determina su situación fiscal en Materia de comercio exterior.

C. CARMELO MIER GABINO.

PROPIETARIO DE LAS MERCANCÍAS DE PROCEDENCIA EXTRANJERA
QUE SE TRANSPORTA EN EL VEHÍCULO MARCA CHEVROLET, MODELO
2008, TIPO CAMIONETA PICK UP, CON PLACAS DE CIRCULACIÓN,
NHB3752, COLOR ROJO.

(Notificación por Estrados)

Esta Dirección de Procedimientos Legales adscrita a la Coordinación Ejecutiva de Verificación de Comercio Exterior de la Tesorería de la Ciudad de México de la Secretaría Administración y Finanzas de la Ciudad de México, con fundamento en los artículos 13 y 14 de la Ley de Coordinación Fiscal vigente, así como en las cláusulas SEGUNDA, primer párrafo, fracción VI, inciso d), TERCERA y CUARTA del Convenio de Colaboración Administrativa en Materia Fiscal Federal, celebrado por el Gobierno Federal por conducto de la Secretaría de Hacienda y Crédito Público, y el Gobierno del Distrito Federal, con fecha de 13 de julio de 2015, publicado en el Diario Oficial de la Federación el 12 de agosto de 2015, y en la Gaceta Oficial del Distrito Federal el 20 de agosto de 2015; cláusulas PRIMERA, primer párrafo, fracciones I, II, III y IV y SEGUNDA, primer párrafo, fracciones III y XII, del Anexo 1, de dicho Convenio, publicado en el Diario Oficial de la Federación el 04 de noviembre de 2016; artículos 1, numeral 8, 21, apartado A, numeral 5 y el TRIGESIMO de los artículos transitorios de la Constitución Política de la Ciudad de México, artículos 3, 94 y 95 del Estatuto del Gobierno del Distrito Federal vigente; artículos 1, 2, 3, primer párrafo, fracciones I, II, X, XI, XVI, XIX, 4, 5, 6, 7, 10, primer párrafo, fracciones IV y XXII, 11, primer párrafo, fracción I, 12, 16, primer párrafo, fracción II, 18, 20, primer párrafo, fracciones IX y XXV, 23, 27, primer párrafo, fracciones III, IV, V, VI, VII, VIII, XLIX y Vigésimo Séptimo, de los artículos Transitorios de la Ley Orgánica del Poder Ejecutivo y de la Administración Pública de la Ciudad de México vigente; artículos 1º, 2º, 3º, 7º fracción II inciso B), numeral 4, 4.2, 28, primer párrafo, fracción X, XII, XXIX, 89, primer párrafo, fracciones I, incisos a), b), c) y d), II, IV, XXVII y XXXVII, artículo 250, primer párrafo, fracciones I, III, V, IX, XX, incisos a), b) y c) y XXIV del Reglamento Interior del Poder Ejecutivo y de la Administración Pública de la Ciudad de México; artículos 2, primer párrafo, fracción IV, 4, 6 y 7, fracción III y último párrafo del Código Fiscal de la Ciudad de México; y artículo 144, primer párrafo, fracciones II, III, IV, VII, X y XXXIX y 153 de la Ley Aduanera; y 63 del Código Fiscal de la Federación, ordenamientos vigentes, procede a determinar su situación fiscal en materia de comercio exterior, de conformidad a lo siguiente:

RESULTANDOS

1.- Que con fecha 23 de septiembre de 2022, siendo las 18:50 horas, los CC. Arturo Baeza Sánchez, Kitzya Xamahi Aparicio Zarza, Ricardo Rodríguez Pozos, Francisco Valdés Mejía y Ángel Ricardo Pichardo Corona, personas facultadas para llevar a cabo verificaciones de mercancía de procedencia extranjera en transporte, le marcaron el alto sobre Avenida Canal del Norte, esquina con Calle Tenochtitlan, Colonia Felipe Pescador, Código Postal 06280, Demarcación Territorial, Cuauhtémoc, de esta Ciudad, el vehículo MARCA CHEVROLET, MODELO 2008, TIPO CAMIONETA PICK UP, CON PLACAS DE CIRCULACIÓN, NHB3752, COLOR ROJO, con el objeto de notificar al conductor del mencionado vehículo, el C. Carmelo Mier Gabino, quien se identificó con Licencia para Conducir número R10593698, Tipo A, con fecha de expedición 28/12/2013, emitida a su favor por la Secretaría de Transportes y Movilidad, y hacer entrega de la orden de verificación de mercancía de procedencia extranjera en transporte número CVM0900012/22, contenida en el oficio número SAF/TCDMX/CEVCE/DEIPCE/CVM00012/22 de fecha 23 de septiembre de 2022, girada por el Coordinador Ejecutivo de Verificación de Comercio Exterior de la Tesorería de la Ciudad de México la Secretaría de Administración y Finanzas de la Ciudad de México en la cual se ordenó practicar la verificación de mercancía de procedencia extranjera en transporte al C. Propietario, poseedor y/o tenedor de las mercancías de origen y procedencia extranjera localizadas en el citado vehículo, con el objeto de verificar la legal importación, estancia

DARM

1/79

Calle Oriente 233 No. 178, Col. Agrícola Oriental,
Demarcación Territorial Iztacalco, C.P. 08500, Ciudad de México.
Tel. 55 57 01 47 46 ext. 1105

CIUDAD INNOVADORA
Y DE DERECHOS



GOBIERNO DE LA
CIUDAD DE MÉXICO

SECRETARÍA DE ADMINISTRACIÓN Y FINANZAS DE LA CIUDAD DE MÉXICO
Tesorería de la Ciudad de México
Coordinación Ejecutiva de Verificación de Comercio Exterior
Dirección de Procedimientos Legales



Número de orden: CVM0900012/22
Expediente: CPA0900040/22
SAF/TCDMX/CEVCE/DPL/1778/2022

o tenencia en el territorio nacional de las mercancías de procedencia extranjera que se encontraron en el citado vehículo, así como de comprobar el cumplimiento de las disposiciones fiscales y aduaneras a que está afecto como sujeto directo de las siguientes contribuciones: Impuesto General de Importación, Impuesto al Valor Agregado, Impuesto Especial Sobre Producción y Servicios, Impuesto Sobre Automóviles Nuevos, Derechos y el cumplimiento de las Regulaciones o Restricciones No Arancelarias y Normas Oficiales Mexicanas que correspondan.

Por lo que el día 23 de septiembre de 2022, siendo las 18:45 horas, se encontraba circulando sobre: Avenida Canal del Norte, esquina con Calle Tenochtitlán, Colonia Felipe Pescador, Código Postal 06280, Demarcación Territorial, Cuauhtémoc, de esta Ciudad, el vehículo MARCA CHEVROLET, MODELO 2008, TIPO CAMIONETA PICK UP, CON PLACAS DE CIRCULACIÓN, NHB3752, COLOR ROJO, por lo que el personal verificador, pidió al conductor detuviera la marcha del citado vehículo, con el objeto o propósito de comprobar la legal importación, tenencia o estancia de las mercancías de procedencia extranjera que transporta, así como el cumplimiento de las disposiciones fiscales y aduaneras a que está afecta (o) como sujeto directo en materia de las siguientes contribuciones federales: Impuesto al Valor Agregado, Impuesto General de Importación, Derecho de Trámite Aduanero, así como de las Restricciones o Regulaciones no arancelarias y Normas Oficiales Mexicanas que correspondan.

Acto seguido, los verificadores procedieron a identificarse ante la citada persona con las constancias detalladas en el Acta de Verificación de mercancías de procedencia extranjera en tránsito de fecha 23 de septiembre de 2022, a folio 002, quien las examinó, cerciorándose que las fotografías y datos concordaban fielmente con los que físicamente presentaban, devolviéndolos a sus portadores. A continuación, el personal verificador procedió a hacer entrega de la orden de verificación de mercancía de procedencia extranjera en transporte número CVM0900012/22, contenida en el oficio número SAF/TCDMX/CEVCE/DEIPCE/CVM00012/22, de fecha 23 de septiembre de 2022, así como la carta de los derechos del contribuyente en propia mano, situación que quedó asentada para constancia en la parte inferior de la última hoja de la mencionada orden, pues de puño y letra el notificado asentó "*Prevía identificación del personal verificador con constancia de identificación Recibo origina de la presente orden con firma autografa de quien la emite previa lectura y explicación de su contenido y alcance asimismo recibo la carta de los derechos del contribuyente*" (sic), asentando a continuación su nombre "*Carmelo Mier Gabino*" (sic), la fecha "23 Sept.", la hora de recepción "18:50 hrs", su cargo "Propietario de la mercancía", así como su firma autógrafa.

Acto continuo, el personal verificador requirió al C. Carmelo Mier Gabino, toda la documentación con la que amparara la legal importación, estancia y/o tenencia en el país de las mercancías de origen y procedencia extranjera que se transportaban en el vehículo MARCA CHEVROLET, MODELO 2008, TIPO CAMIONETA PICK UP, CON PLACAS DE CIRCULACIÓN, NHB3752, COLOR ROJO, a lo que el compareciente no exhibió documentación alguna con la que pretendiera acreditar la legal importación, estancia tenencia de la mercancía de origen y procedencia extranjera.

De lo anterior, y toda vez que se conoció que el compareciente no aportó la documentación para acreditar la legal tenencia de las mercancías, se requirió al C. Carmelo Mier Gabino, para que trasladara el vehículo MARCA CHEVROLET, MODELO 2008, TIPO CAMIONETA PICK UP, CON PLACAS DE CIRCULACIÓN, NHB3752, COLOR ROJO, al Recinto Fiscal de esta Coordinación Ejecutiva de Verificación de Comercio Exterior dependiente de la Tesorería de la Ciudad de México de la Secretaría de Administración y Finanzas de la Ciudad de México, ubicado en Calle Oriente 233, número 178, Colonia Agrícola Oriental, Código Postal 08500, Demarcación Territorial Iztacalco, de esta ciudad; por lo anterior y siendo las 19:10 horas del día 23 de septiembre de 2022, se concluyó el Acta de Verificación de Mercancías de Procedencia Extranjera en Tránsito, a efecto de que en dicho recinto fiscal se continuara con el procedimiento.

Por lo que siendo las 19:50 horas del día 23 de septiembre de 2022, el personal verificador hizo constar que se constituyó en el domicilio que ocupa el Recinto Fiscal, procediendo a dar apertura al Acta de Inicio de Procedimiento Administrativo en Materia Aduanera de fecha 23 de septiembre de 2022.

DARM

2/79

Calle Oriente 233 No. 178, Col. Agrícola Oriental,
Demarcación Territorial Iztacalco, C.P. 08500, Ciudad de México.
Tel. 55 57 01 47 46 ext. 1105

CIUDAD INNOVADORA
Y DE DERECHOS



GOBIERNO DE LA
CIUDAD DE MÉXICO

SECRETARÍA DE ADMINISTRACIÓN Y FINANZAS DE LA CIUDAD DE MÉXICO
Tesorería de la Ciudad de México
Coordinación Ejecutiva de Verificación de Comercio Exterior
Dirección de Procedimientos Legales



Número de orden: CVM0900012/22
Expediente: CPA0900040/22
SAF/TCDMX/CEVCE/DPL/1778/2022

Posteriormente, el personal visitador conforme a lo dispuesto en el artículo 150 de la Ley Aduanera, requirió al compareciente para que designara a dos testigos y le apercibió que en caso de negativa o de que los testigos designados no aceptaran dicho cargo, los mismos serían nombrados por el personal verificador, a lo que manifestó solo cuenta con un testigo por lo que aceptó parcialmente dicho requerimiento en este momento", por lo que procede a nombrar para tales efectos al C. Tristán Mier Santanita, quien manifestó no contar con identificación alguna por lo que el personal verificador procedió a realizar su media filiación, se trata de una persona del sexo masculino, de 19 años de edad aproximadamente, tez morena, 1.70 metros de estatura aproximadamente, ocupación estudiante, estado civil soltero, quien expresó reservarse su derecho de manifestar domicilio alguno; por lo que el personal verificador, procedió a nombrar como testigo para tales efectos al C. Pablo Reyes Soto, quienes aceptaron dichos cargos.

2.- Posteriormente, el personal verificador, en compañía del C. Carmelo Mier Gabino y los testigos designados, efectuaron la revisión de la mercancía de procedencia extranjera contenida en el vehículo MARCA CHEVROLET, MODELO 2008, TIPO CAMIONETA PICK UP, CON PLACAS DE CIRCULACIÓN, NHB3752, COLOR ROJO, consistente en Caso Uno: 200 piezas de guantes, varias marcas, varios modelos, de origen y procedencia extranjera; Caso Dos: 6 piezas de red para maletero, marca KKMT STYLE, modelos 2001110 de origen y procedencia extranjera; Caso Tres: 87 piezas de cucharas, marca Wolfox, varios modelos de origen y procedencia extranjera; y Caso Cuatro: 306 piezas de pinza para batería con cable, pinza para batería y cuerda, varias marcas y varios modelos de origen y procedencia extranjera, mercancía detallada en el Acta de Inicio de Procedimiento Administrativo en Materia Aduanera de fecha 23 de septiembre de 2022, a folios 006 y 007.

3.- Acto continuo, el personal verificador requirió al C. Carmelo Mier Gabino, toda la documentación con la que amparara la legal importación, estancia y/o tenencia en el país de las mercancías de origen y procedencia extranjera que se transportaban en el vehículo MARCA CHEVROLET, MODELO 2008, TIPO CAMIONETA PICK UP, CON PLACAS DE CIRCULACIÓN, NHB3752, COLOR ROJO; sin embargo, del Acta de Inicio de Procedimiento Administrativo en Materia Aduanera de fecha 23 de septiembre de 2022, se desprende que el C. Carmelo Mier Gabino, propietario de la mercancía que se transportaba en el vehículo MARCA CHEVROLET, MODELO 2008, TIPO CAMIONETA PICK UP, CON PLACAS DE CIRCULACIÓN, NHB3752, COLOR ROJO, no aportó documentación que acreditará la legal importación, estancia y/o tenencia en el país de las mercancías de procedencia extranjera descrita en los Casos Uno, Dos, Tres y Cuatro contenidos en el capítulo de inventario respectivo de la referida Acta, a lo cual no existió valoración alguna, toda vez que el "Compareciente" no aportó documentación alguna, razón por la cual no acreditó la legal importación, estancia y/o tenencia en el país de las mercancías de procedencia extranjera contenidas en los Casos Uno, Dos, Tres y Cuatro del rubro del inventario físico de la mencionada Acta, incumpliendo con lo dispuesto en el artículo 146, primer párrafo, fracciones I, II y III de la Ley Aduanera, que señala: "Artículo 146. La tenencia, transporte o manejo de mercancías de procedencia extranjera, a excepción de las de uso personal, deberá ampararse en todo tiempo, con cualquiera de los siguientes documentos: I. Documentación aduanera que acredite su legal importación, o bien, los documentos electrónicos o digitales, que de acuerdo a las disposiciones legales aplicables y las reglas que al efecto emita el Servicio de Administración Tributaria, acrediten su legal tenencia, transporte o manejo. II. Nota de venta expedida por autoridad fiscal federal o institución autorizada por ésta, o la documentación que acredite la entrega de las mercancías por parte de la Secretaría. III. Factura expedida por empresario establecido e inscrito en el Registro Federal de Contribuyentes, o en su caso, el comprobante fiscal digital, los que deberán reunir los requisitos que señale el Código Fiscal de la Federación.", motivo por el cual, dicha autoridad conoció que no se acreditó la legal estancia o tenencia en territorio nacional de la mercancía de origen y procedencia extranjera detallada en los Casos Uno, Dos, Tres y Cuatro del apartado de inventario físico perteneciente a la referida Acta y que eran transportadas en el vehículo MARCA CHEVROLET, MODELO 2008, TIPO CAMIONETA PICK UP, CON PLACAS DE CIRCULACIÓN, NHB3752, COLOR ROJO.

Irregularidad que se consideró infracción en términos de la Ley Aduanera vigente, y se presumió cometida la infracción señalada en el artículo 179, de la Ley Aduanera, que señala: "...Las sanciones establecidas por el artículo 178, se aplicarán a quien enajene, comercie, adquiera o tenga en su poder por cualquier título mercancías extranjeras, sin comprobar su legal estancia en el país..."; sin perjuicio de las demás infracciones que resulten de conformidad a la Ley Aduanera; motivo por el cual, se consideró que se actualizaba la causal de embargo precautorio señalada en el artículo 151, primer párrafo, fracción III de la Ley Aduanera vigente que señala: "... Las

DARFM

3/79

Calle Oriente 233 No. 178, Col. Agrícola Oriental,
Demarcación Territorial Iztacalco, C.P. 08500, Ciudad de México.
Tel. 55 57 01 47 46 ext. 1105

CIUDAD INNOVADORA
Y DE DERECHOS



GOBIERNO DE LA
CIUDAD DE MÉXICO

SECRETARÍA DE ADMINISTRACIÓN Y FINANZAS DE LA CIUDAD DE MÉXICO
Tesorería de la Ciudad de México
Coordinación Ejecutiva de Verificación de Comercio Exterior
Dirección de Procedimientos Legales



Número de orden: CVM0900012/22
Expediente: CPA0900040/22
SAF/TCDMX/CEVCE/DPL/1778/2022

autoridades aduaneras procederán al embargo precautorio de las mercancías y de los medios en que se transporten, en los siguientes casos: ... III.- Cuando no se acredite con la documentación aduanera correspondiente, que las mercancías se sometieron a los trámites previstos en esta Ley para su introducción al territorio nacional o para su internación de la franja o región fronteriza al resto del país y cuando no se acredite su legal estancia o tenencia, o se trate de vehículos conducidos por personas no autorizadas...

Por otra parte, es importante señalar que las mercancías contenidas en los Casos Uno y Dos del capítulo del inventario físico de la referida Acta, se encuentran sujetas al cumplimiento de la Norma Oficial Mexicana NOM-004-SCFI-2006 *"Información comercial - Etiquetado de productos textiles, prendas de vestir, sus accesorios y ropa de casa"*, mientras que para el Caso Tres y Cuatro del capítulo del inventario físico de la multicitada Acta, se encuentran sujetas al cumplimiento de la Norma Oficial Mexicana NOM-050-SCFI-2014 *"Información comercial-Etiquetado General de Productos"*; dichas normas se encuentran contenida en el Anexo 2.4.1. del Acuerdo por el que la Secretaría de Economía emite Reglas y Criterios de Carácter General en Materia de Comercio Exterior, publicado en el Diario Oficial de la Federación el 06 de Julio de 2007, con sus respectivas modificaciones; sin embargo, de la revisión física de las mercancías, se apreció que las mercancías de los Casos Dos y Cuatro incumplen con las Normas Oficiales Mexicanas a que están afectas.

Por lo tanto, y en virtud de que las mercancías contenidas en el Caso Uno y Dos del capítulo del inventario físico de la citada acta, incumplen con la Norma Oficial Mexicana NOM-004-SCFI-2006 *"Información comercial - Etiquetado de productos textiles, prendas de vestir, sus accesorios y ropa de casa"*, y las mercancías contenidas en el Caso Tres y Cuatro del capítulo del inventario físico de la multicitada Acta, se encuentra sujeta al cumplimiento de la Norma Oficial Mexicana NOM-050-SCFI-2014 *"Información comercial-Etiquetado General de Productos"*; ya que no ostentan físicamente, el etiquetado de información comercial, datos manifestados en el apartado de Causal de incumplimiento a la Normas Oficiales Mexicanas correspondientes al inventario físico perteneciente a la referida Acta.

Por lo que se consideró se incurre en irregularidad en términos de la Ley Aduanera vigente y se presumió cometida la infracción señalada en el artículo 184, primer párrafo, fracción XIV de dicha Ley, que señala: *"...Cometen las infracciones relacionadas con las obligaciones de presentar documentación y declaraciones, quienes: ... XIV. Omítan o asienten datos inexactos en relación con el cumplimiento de la norma oficial mexicana de información comercial"*, sin perjuicio de las demás infracciones que resulten de conformidad a la Ley Aduanera; por lo que se consideró que los hechos señalados anteriormente actualizaron la causal de embargo precautorio señalada en el artículo 151, primer párrafo, fracción II de la Ley Aduanera mismo que a la letra señala lo siguiente: *"...Las autoridades aduaneras procederán al embargo precautorio de las mercancías y de los medios en que se transporten, en los siguientes casos: ... II.- Cuando se trate de mercancías de importación o exportación prohibida o sujeta a las regulaciones y restricciones no arancelarias a que se refiere la fracción II, del artículo 176 de esta Ley y no se acredite su cumplimiento o sin acreditar el cumplimiento de la Norma Oficial Mexicana o, en su caso, se omita el pago de cuotas compensatorias. Tratándose de la Norma Oficial Mexicana de información comercial, sólo procederá el embargo cuando el incumplimiento se detecte en el ejercicio de visitas domiciliarias o verificación de mercancías en transporte"*, sin perjuicio de las demás infracciones que resulten de conformidad a la Ley Aduanera; motivo por el cual, se considera que se actualiza la causal de embargo precautorio señalada en el artículo 151, primer párrafo, fracción II de la Ley Aduanera vigente que señala: *"... Las autoridades aduaneras procederán al embargo precautorio de las mercancías y de los medios en que se transporten, en los siguientes casos: ... II.-... Tratándose de las normas oficiales mexicanas de información comercial, sólo procederá el embargo cuando el incumplimiento se detecte en el ejercicio de visitas domiciliarias o verificación de mercancías en transporte."*

4.- Así también, se hace constar que con fundamento en el artículo 151, penúltimo párrafo de la Ley Aduanera vigente, se procedió al embargo precautorio del vehículo MARCA FORD, MODELO 1993, TIPO F350, CON PLACAS DE CIRCULACIÓN 88-90-CC, COLOR VERDE, a efecto de garantizar el interés fiscal.

DAR-M

4/79

Calle Oriente 233 No. 178, Col. Agrícola Oriental,
Demarcación Territorial Iztacalco, C.P. 08500, Ciudad de México.
Tel. 55 57 01 47 46 ext. 1105

CIUDAD INNOVADORA
Y DE DERECHOS



GOBIERNO DE LA
CIUDAD DE MÉXICO

SECRETARÍA DE ADMINISTRACIÓN Y FINANZAS DE LA CIUDAD DE MÉXICO
Tesorería de la Ciudad de México
Coordinación Ejecutiva de Verificación de Comercio Exterior
Dirección de Procedimientos Legales



Número de orden: CVM0900012/22
Expediente: CPA0900040/22
SAF/TCDMX/CEVCE/DPL/1778/2022

- 5.- Con fecha 23 de septiembre de 2022, se notificó personalmente al C. Carmelo Mier Gabino, propietario de la mercancía de procedencia extranjera embargadas precautoriamente, el Acta de Inicio del Procedimiento Administrativo en Materia Aduanera, a fin de que conforme a los artículos 150 y 153 de la Ley Aduanera vigente, manifestara por escrito lo que a su derecho conviniera y ofreciera las pruebas y alegatos que estimara pertinentes dentro del plazo de 10 días hábiles, contados a partir del día siguiente a aquel en que surtió efectos la notificación de dicha acta de inicio, ante esta Coordinación Ejecutiva de Verificación de Comercio Exterior de la Tesorería de la Ciudad de México de la Secretaría de Administración y Finanzas de la Ciudad de México, ubicada en calle Oriente 233, número 178, Colonia Agrícola Oriental, C.P. 08500, Demarcación Territorial Iztacalco, de esta Ciudad. En lo que se refiere al plazo para ofrecer pruebas y alegatos se contaron los días 27, 28, 29 y 30 de septiembre de 2022; así como los días 03, 04, 05, 06, 07 y 10 de octubre de 2022, por ser hábiles, descontándose los días 01, 02, 08 y 09 de octubre de 2022; por ser inhábiles, en términos del artículo 153 de la Ley Aduanera vigente y 12 del Código Fiscal de la Federación, aplicado supletoriamente en materia aduanera por disposición expresa del artículo 1º de la citada Ley Aduanera.
- 6.- Que mediante oficio número SAF/TCDMX/CEVCE/DPL/1529/2022, de fecha 29 de septiembre de 2022, esta Dirección de Procedimientos Legales adscrita a la Coordinación Ejecutiva de Verificación de Comercio Exterior de la Tesorería de la Ciudad de México de la Secretaría de Administración y Finanzas de la Ciudad de México, designó a la C. Arlette Alhelí Flores Ramos, como Perito Dictaminador, en el Procedimiento Administrativo en Materia Aduanera, de la orden de verificación de mercancía en transporte llevada a cabo el día 23 de septiembre de 2022, al amparo de la orden número CVM0900012/22.
- 8.- Mediante oficio número SAF/TCDMX/CEVCE/DPL/1530/2022, de fecha 29 de septiembre de 2022, esta Dirección de Procedimientos Legales de la Coordinación Ejecutiva de Verificación de Comercio Exterior, solicitó a la Subdirección de Recinto Fiscal el Dictamen de Clasificación Arancelaria y Valor en Aduana de la Mercancía de origen y procedencia extranjera, sujeta a embargo precautorio, derivado de la orden de verificación de mercancía en transporte número CVM0900012/22 de fecha 23 de septiembre de 2022, contenida en el oficio número SAF/TCDMX/CEVCE/DEIPCE/CVM00012/22.
- 9.- Que mediante oficio número SAF/TCDMX/CEVCE/SRF/261/2022 de fecha 11 de octubre de 2022, la Subdirección de Recinto Fiscal, solicitó a esta Dirección de Procedimientos Legales se sirviera en informar si el contribuyente presentó documentación alguna, para que dicha subdirección estuviese en posibilidad de emitir el dictamen requerido.
- 10.- Mediante oficio número SAF/TCDMX/CEVCE/DPL/1553/2022 de fecha 11 de octubre de 2022, esta Dirección de Procedimientos Legales de la Coordinación Ejecutiva de Verificación de Comercio Exterior, informó a la Subdirección de Recinto Fiscal que a la fecha de emisión del oficio de referencia, el contribuyente sujeto a facultades de comprobación no presentó documentación alguna con la que pretendiera acreditar la legal estancia y/o tenencia de las mercancías de origen y procedencia extranjera en territorio nacional.
- 11.- Con fecha 11 de octubre de 2022, esta Dirección de Procedimientos Legales adscrita a la Coordinación Ejecutiva de Verificación de Comercio Exterior dependiente de la Tesorería de la Ciudad de México de la Secretaría de Administración y Finanzas de la Ciudad de México, declaró integrado el expediente del Procedimiento Administrativo en Materia Aduanera número CPA0900040/22, mediante el Acuerdo contenido en el oficio SAF/TCDMX/CEVCE/DPL/1564/2022, el cual se dio a conocer mediante oficio SAF/TCDMX/CEVCE/DPL/1565/2022, ambos de fecha 17 de octubre de 2022, oficios notificados legalmente por estrados el 03 de noviembre de 2022, al C. Carmelo Mier Gabino, propietario de las mercancías de origen y procedencia extranjera.
- 12.- Que mediante oficio número SAF/TCDMX/CEVCE/SRF/286/2022 de fecha 10 de noviembre de 2022, la Subdirección de Recinto Fiscal remitió a la Dirección de Procedimientos Legales, el Dictamen de Clasificación Arancelaria y Valor en Aduana de la Mercancía, correspondiente al Procedimiento Administrativo en Materia Aduanera número CPA0900040/22.

DAIRM

5/79

Calle Oriente 233 No. 178, Col. Agrícola Oriental,
Demarcación Territorial Iztacalco, C.P. 08500, Ciudad de México.
Tel. 55 57 01 47 46 ext. 1105

CIUDAD INNOVADORA
Y DE DERECHOS



GOBIERNO DE LA
CIUDAD DE MÉXICO

SECRETARÍA DE ADMINISTRACIÓN Y FINANZAS DE LA CIUDAD DE MÉXICO
Tesorería de la Ciudad de México
Coordinación Ejecutiva de Verificación de Comercio Exterior
Dirección de Procedimientos Legales



Número de orden: CVM0900012/22
Expediente: CPA0900040/22
SAF/TCDMX/CEVCE/DPL/1778/2022

13.- Mediante oficio número SAF/TCDMX/CEVCE/DPL/1730/2022 de fecha 23 de noviembre de 2022, esta Dirección de Procedimientos Legales adscrita a la Coordinación Ejecutiva de Verificación de Comercio Exterior de la Tesorería de la Ciudad de México de la Secretaría de Administración y Finanzas de la Ciudad de México, dio a conocer al C. Carmelo Mier Gabino, propietario de las mercancías de origen y procedencia extranjera; el Dictamen de Clasificación Arancelaria y Valor en Aduana, oficio legalmente notificado por estrados al C. Carmelo Mier Gabino, propietario de las mercancías de origen y procedencia extranjera, el día 08 de diciembre de 2022.

14.- Que esta autoridad cuenta con un plazo de cuatro meses para dictar la resolución definitiva que ponga fin al procedimiento administrativo, de conformidad con lo que dispone el artículo 153 de la Ley Aduanera vigente, que establece lo siguiente:

"Artículo 153. El interesado deberá ofrecer por escrito, las pruebas y alegatos que a su derecho convenga, ante la autoridad aduanera que hubiera levantado el acta a que se refiere el artículo 150 de esta Ley, dentro de los diez días siguientes a aquél en que surta efectos la notificación de dicha acta. El ofrecimiento, desahogo y valoración de las pruebas se hará de conformidad con lo dispuesto por los artículos 123 y 130 del Código Fiscal de la Federación. Tratándose de la valoración de los documentos con los que se pretenda comprobar la legal estancia o tenencia de las mercancías, cuando la información en ellos contenida deba transmitirse en el sistema electrónico aduanero previsto en los artículos 36 y 36-A de esta Ley para su despacho, se dará pleno valor probatorio a la información transmitida.

Quando el interesado presente pruebas documentales que acrediten la legal estancia o tenencia de las mercancías en el país; desvirtúen los supuestos por los cuales fueron objeto de embargo precautorio o acrediten que el valor declarado fue determinado de conformidad con el Título III, Capítulo III, Sección Primera de esta Ley en los casos a que se refiere el artículo 151, fracción VII de esta Ley, la autoridad que levantó el acta a que se refiere el artículo 150 de esta Ley, dictará de inmediato la resolución, sin que en estos casos se impongan sanciones; de existir mercancías embargadas se ordenará su devolución. Cuando el interesado no presente las pruebas o éstas no desvirtúen los supuestos por los cuales se embargó precautoriamente la mercancía, las autoridades aduaneras deberán de dictar resolución definitiva, en un plazo que no excederá de cuatro meses, contados a partir del día siguiente a aquél en que se encuentre debidamente integrado el expediente. Se entiende que el expediente se encuentra debidamente integrado cuando hayan vencido los plazos para la presentación de todos los escritos de pruebas y alegatos o, en caso de resultar procedente, la autoridad encargada de emitir la resolución haya llevado a cabo las diligencias necesarias para el desahogo de las pruebas ofrecidas por los promoventes. De no emitirse la resolución definitiva en el término de referencia, quedarán sin efectos las actuaciones de la autoridad que dieron inicio al procedimiento."

(El énfasis es nuestro)

Siendo así y toda vez que el término legal de los cuatro meses dispuesto por el artículo 153, segundo párrafo, de la Ley de la materia, se contará a partir del día siguiente a aquél en que se encuentre debidamente integrado el expediente, y una vez que hayan vencido los plazos para la presentación de los escritos de pruebas y alegatos, de conformidad con el plazo establecido en el artículo 153 del mismo ordenamiento legal o, en caso de resultar procedente, la autoridad encargada de emitir la resolución haya llevado a cabo las diligencias necesarias para el desahogo de las pruebas ofrecidas por el tenedor de las mercancías sujetas a embargo precautorio; por lo que en el caso que nos ocupa tenemos que el C. Carmelo Mier Gabino, propietario de la mercancía de procedencia extranjera que era transportada en el vehículo MARCA CHEVROLET, MODELO 2008, TIPO CAMIONETA PICK UP, CON PLACAS DE CIRCULACIÓN, NHB3752, COLOR ROJO, quedó legalmente notificado del Acta de Inicio de Procedimiento Administrativo en Materia Aduanera el día 23 de septiembre de 2022, en términos de lo dispuesto por el artículo 134, primer párrafo, fracción I y 135 del Código Fiscal de la Federación; de aplicación supletoria en materia aduanera por disposición expresa del artículo 1 de la Ley Aduanera vigente.

Por lo tanto, el plazo para dictar la resolución al Procedimiento Administrativo en Materia Aduanera en el que se actúa, mismo que se computa a partir que se haya vencido el plazo para la presentación de todos los escritos de pruebas y alegatos de los interesados y se haya integrado el expediente administrativo en que se actúa, y toda vez que el C. Carmelo Mier Gabino, propietario de la mercancía de

6/79

DARM

Calle Oriente 233 No. 178, Col. Agrícola Oriental,
Demarcación Territorial Iztacalco, C.P. 08500, Ciudad de México.
Tel. 55 57 01 47 46 ext. 1105

CIUDAD INNOVADORA
Y DE DERECHOS



GOBIERNO DE LA
CIUDAD DE MÉXICO

SECRETARÍA DE ADMINISTRACIÓN Y FINANZAS DE LA CIUDAD DE MÉXICO
Tesorería de la Ciudad de México
Coordinación Ejecutiva de Verificación de Comercio Exterior
Dirección de Procedimientos Legales



Número de orden: CVM0900012/22
Expediente: CPA0900040/22
SAF/TCDMX/CEVCE/DPL/1778/2022

procedencia extranjera que era transportada en el vehículo MARCA CHEVROLET, MODELO 2008, TIPO CAMIONETA PICK UP, CON PLACAS DE CIRCULACIÓN, NHB3752, COLOR ROJO, se tuvo por legalmente del Inicio de Procedimiento Administrativo en Materia Aduanera el día 23 de septiembre de 2022, surtiendo todos sus efectos legales al día siguiente hábil, es decir, el 26 de septiembre de 2022, tal y como lo establece el artículo 135 del Código Fiscal de la Federación, y tomándose en cuenta su plazo para ofrecer pruebas y alegatos, en el cual se contaron los días 27, 28, 29 y 30 de septiembre de 2022; así como los días 03, 04, 05, 06, 07 y 10 de octubre de 2022, por ser hábiles, descontándose los días 01, 02, 08 y 09 de octubre de 2022; por ser inhábiles, de conformidad al artículo 150 de la Ley Aduanera, y 12 del Código Fiscal de la Federación, aplicado supletoriamente en materia aduanera por disposición expresa del artículo 1º de la Ley Aduanera vigente, por lo que toda vez que el día 10 de octubre de 2022, fue el último día para la presentación de pruebas y alegatos, se tiene por vencido el plazo para la presentación de pruebas y alegatos y al día siguiente, es decir el día 11 de octubre de 2022, fecha en que esta Autoridad de conformidad con lo establecido en el artículo 153, segundo párrafo de la Ley Aduanera vigente declaró integrado el expediente Administrativo en Materia Aduanera que se resuelve, precepto legal que a la letra señala: "Artículo 153 ... Se entiende que el expediente se encuentra debidamente integrado cuando hayan vencido los plazos para la presentación de todos los escritos de pruebas y alegatos o, en caso de resultar procedente, la autoridad encargada de emitir la resolución haya llevado a cabo las diligencias necesarias para el desahogo de las pruebas ofrecidas por los promoventes...". Por lo tanto, el plazo para dictar resolución al procedimiento administrativo en que se actúa corre a partir del día siguiente al que se tuvo por debidamente integrado el expediente es decir del 11 de octubre de 2022 al 11 de febrero de 2023, tal y como lo establece para tal efecto el supracitado artículo 153 de la Ley Aduanera, en su parte conducente que a la letra señala: "Artículo 153. ... Desahogadas las pruebas se dictará la resolución determinando, en su caso, las contribuciones y cuotas compensatorias omitidas e imponiendo las sanciones que procedan, en un plazo que no excederá de cuatro meses contados a partir del día siguiente a aquél en que se encuentre debidamente integrado el expediente...".

En vista de lo anterior, esta Autoridad se encuentra en posibilidad de emitir resolución definitiva en términos de los siguientes:

CONSIDERANDOS

Del análisis y valoración de la documentación que integra el expediente administrativo que se resuelve, de conformidad con lo dispuesto por los artículos 123 y 130 del Código Fiscal de la Federación de aplicación supletoria en la materia por disposición expresa del artículo 1 de la Ley Aduanera vigente, se desprende lo siguiente:

I.- En virtud de no haberse acreditado la legal importación, estancia o tenencia de la mercancía de origen y procedencia extranjera en el país, transportada en el VEHÍCULO MARCA CHEVROLET, MODELO 2008, TIPO CAMIONETA PICK UP, CON PLACAS DE CIRCULACIÓN, NHB3752, COLOR ROJO, toda vez que no se presentó la documentación que acreditara la legal importación, estancia y/o tenencia de la mercancía de origen y procedencia extranjera enlistada en los Casos Uno, Dos, Tres y Cuatro, referida en el artículo 146 de la Ley Aduanera, esta Autoridad levantó el del acta de inicio de Procedimiento Administrativo en Materia Aduanera de fecha 23 de septiembre de 2022, misma que fue legalmente notificado en esa misma fecha.

Por lo anterior, se otorgó al C. Carmelo Mier Gabino, propietario de la mercancía de procedencia extranjera que era transportada en el vehículo MARCA CHEVROLET, MODELO 2008, TIPO CAMIONETA PICK UP, CON PLACAS DE CIRCULACIÓN, NHB3752, COLOR ROJO, el plazo legal de 10 días hábiles, contados a partir del día hábil siguiente a aquél en que surtió efectos la notificación de la citada Acta de Inicio del Procedimiento Administrativo en Materia Aduanera, para que expresara por escrito lo que a su derecho conviniera y ofreciera las pruebas y alegatos que estimara pertinentes ante esta Autoridad; sin embargo, a la fecha de emisión de la presente resolución, no fue presentada prueba o alegato alguno, tendientes a desvirtuar las irregularidades que fueron dadas a conocer mediante el Acta de Inicio del Procedimiento Administrativo en Materia Aduanera, precluyendo su derecho legal para presentarlos, de conformidad con lo dispuesto en el artículo 288, del Código Federal de Procedimientos Civiles, de aplicación supletoria en materia aduanera por disposición expresa del artículo 1º de la Ley Aduanera en vigor, en relación con lo dispuesto por el artículo 5 del Código Fiscal de la

DARM

7/79

Calle Oriente 233 No. 178, Col. Agrícola Oriental,
Demarcación Territorial Iztacalco, C.P. 08500, Ciudad de México.
Tel. 55 57 01 47 46 ext. 1105

CIUDAD INNOVADORA
Y DE DERECHOS



GOBIERNO DE LA
CIUDAD DE MÉXICO

SECRETARÍA DE ADMINISTRACIÓN Y FINANZAS DE LA CIUDAD DE MÉXICO

Tesorería de la Ciudad de México

Coordinación Ejecutiva de Verificación de Comercio Exterior

Dirección de Procedimientos Legales



Número de orden: CVM0900012/22
Expediente: CPA0900040/22
SAF/TCDMX/CEVCE/DPL/1778/2022

Federación. Por lo que se tienen por ciertos los hechos observados en dicha acta.

Asimismo, se considera importante precisar que con el objeto de no violentar el derecho de audiencia de los gobernados, señalado en los artículos 14 y 16 Constitucionales, esta Autoridad llevó a cabo la búsqueda en el archivo y en el área de recepción de esta dependencia y no localizó promoción alguna presentada por el interesado; por lo que, se tiene por precluido su derecho para presentar las mismas y se procede a emitir la presente Resolución Administrativa, con los elementos de convicción que integran el expediente en que se actúa.

II.- Por lo anteriormente expuesto, esta Autoridad procede a determinar la responsabilidad del C. Tony Hernández Pérez, tenedor de la mercancía de procedencia extranjera que era transportada en el vehículo: MARCA CHEVROLET, MODELO 2008, TIPO CAMIONETA PICK UP, CON PLACAS DE CIRCULACIÓN, NHB3752, COLOR ROJO, inventariadas en el Caso Uno: 200 piezas de guantes, varias marcas, varios modelos, de origen y procedencia extranjera; Caso Dos: 6 piezas de red para maletero, marca KKMT STYLE, modelos 2001110 de origen y procedencia extranjera; Caso Tres: 87 piezas de cucharas, marca Wolfox, varios modelos de origen y procedencia extranjera; y Caso Cuatro: 306 piezas de pinza para batería con cable, pinza para batería y cuerda, varias marcas y varios modelos de origen y procedencia extranjera, dentro del Procedimiento Administrativo en Materia Aduanera que nos ocupa, ya que al ser el tenedor de la mercancía de origen y procedencia extranjera sujeta a embargo precautorio y al no presentar pruebas y alegatos con las cuales desvirtuara dichas irregularidades respecto de la mercancía descrita en los Casos Uno, Dos, Tres y Cuatro, se le tiene como Responsable Directo, en términos del artículo 52, primer y cuarto párrafos, fracción I de la Ley Aduanera vigente, que a la letra señala:

"Artículo 52. Están obligadas al pago de los impuestos al comercio exterior y al cumplimiento de las regulaciones y restricciones no arancelarias y otras medidas de regulación al comercio exterior, las personas que introduzcan mercancías al territorio nacional o las extraigan del mismo, incluyendo las que estén bajo algún programa de devolución o diferimiento de aranceles en los casos previstos en los artículos 63-A, 108, fracción III y 110 de esta Ley.

...

Se presume, salvo prueba en contrario, que la introducción al territorio nacional o la extracción del mismo de mercancías, se realiza por:

I. El propietario o el tenedor de las mercancías.

..."

III.- En virtud de lo anterior, esta Autoridad procede a determinar las obligaciones que incumplió el C. Carmelo Mier Gabino, propietario de la mercancía de procedencia extranjera, que era transportada en el vehículo: MARCA CHEVROLET, MODELO 2008, TIPO CAMIONETA PICK UP, CON PLACAS DE CIRCULACIÓN, NHB3752, COLOR ROJO, embargada inventariada en el Casos Uno, Dos, Tres y Cuatro y responsable directo, considerando el dictamen de determinación, naturaleza, estado, origen, clasificación arancelaria y valor en aduana de la mercancía de procedencia extranjera, sujeta al procedimiento que nos ocupa, emitido por la C. Arlette Alhelf Flores Ramos, en su carácter de Perito Dictaminador, proporcionado a la Dirección de Procedimientos Legales por oficio SAF/TCDMX/CEVCE/SRF/286/2022 de fecha 10 de noviembre de 2022, y teniendo a la vista las mercancías de procedencia extranjera, emitió el dictamen técnico de Clasificación Arancelaria y de Valor en Aduana de la mercancía correspondiente al Procedimiento Administrativo en Materia Aduanera número: CPA0900040/22, en los siguientes términos:

A efecto de emitir el presente dictamen de clasificación arancelaria y valor en aduana de las mercancías contenidas en el inventario del Acta de Inicio de Procedimiento Administrativo en Materia Aduanera, se debe contar con los suficientes elementos básicos y necesarios

8/79

DAIM

Calle Oriente 233 No. 178, Col. Agrícola Oriental,
Demarcación Territorial Iztacalco, C.P. 08500, Ciudad de México.
Tel 55 57 01 47 46 ext. 1105

CIUDAD INNOVADORA
Y DE DERECHOS



GOBIERNO DE LA
CIUDAD DE MÉXICO

SECRETARÍA DE ADMINISTRACIÓN Y FINANZAS DE LA CIUDAD DE MÉXICO
Tesorería de la Ciudad de México
Coordinación Ejecutiva de Verificación de Comercio Exterior
Dirección de Procedimientos Legales



Número de orden: CVM0900012/22
Expediente: CPA0900040/22
SAF/TCDMX/CEVCE/DPL/1778/2022

para determinar la naturaleza, uso, función o utilidad de cada una de las mercancías de que consta el inventario. Dichas características solo pueden ser determinadas previa identificación de las mercancías; datos que permiten tener la información suficiente a efecto de determinar la fracción arancelaria correspondiente, en la Tarifa de La Ley de los Impuestos Generales de Importación y de Exportación, a cada una de las partidas de que constan las mercancías objeto de estudio, atendiendo a lo dispuesto en cada una de las secciones, capítulos, partidas, subpartidas y fracciones de que consta la ya mencionada Tarifa, es necesario agregar los campos no contenidos en el Acta de Inicio de Procedimiento Administrativo en Materia Aduanera.

Al presente dictamen se incluye el inventario del Acta de Inicio de Procedimiento Administrativo en Materia Aduanera de conformidad con las facultades conferidas en el artículo 144, fracción XIV de la Ley Aduanera en vigor.

"Artículo 144 La secretaria tendrá, además de las conferidas por el Código Fiscal de la Federación y por otras Leyes, las siguientes facultades".

...

XIV "Establecer la naturaleza, características, clasificación arancelaria y clasificación de número de identificación comercial, origen y valor de las mercancías de importación y exportación..."

Asimismo y conforme a lo establecido en la Cláusula Tercera de las Transitorias del Convenio de Colaboración Administrativa en Materia Fiscal Federal celebrado por conducto de la Secretaría de Hacienda y Crédito Público y el Gobierno del Distrito Federal, de fecha 13 de julio de 2015, publicado en el diario Oficial de la Federación de fecha 12 de agosto 2015 y en la Gaceta Oficial del Distrito Federal el 20 de agosto de 2015, conforme a lo dispuesto en el Artículo 251 fracción I, del Reglamento Interior del Poder Ejecutivo de la Administración Pública de la Ciudad de México.

"Verificar y determinar en su caso, la naturaleza, características, el valor aduana y el valor comercial de mercancías y vehículos de procedencia extranjera, así como su correcta clasificación arancelaria, de conformidad con las disposiciones legales aplicables y emitir el dictamen de clasificación arancelaria correspondiente."

Atendiendo a lo antes mencionado y al Acta Entrega-Recepción realizada por la Subdirección del Recinto Fiscal el día 26 de septiembre de 2022, así como derivado de la inspección a las mercancías de los Caso Uno, Caso Dos, Caso Tres, Caso Cuatro, y a la investigación efectuada en las páginas de internet, se procede a elaborar el presente dictamen de clasificación arancelaria y valor en aduana de las mercancías embargadas de la orden en cuestión.

Clasificación Arancelaria

La clasificación arancelaria, se fundamenta en las Reglas Generales 1 y 6; reglas 1ª, 2ª, 3ª y 10ª de las complementarias, todas ellas contenidas en el artículo 2º de la Ley de los Impuestos Generales de Importación y de Exportación, publicada en el Diario Oficial de la Federación el 01 de julio de 2020, y sus posteriores modificaciones.

I.- Descripción de la mercancía: La mercancía embargada contenida en el inventario del Caso Uno, Caso Dos, Caso Tres, Caso Cuatro, se trata de:

GUANTE: Es un equipo de protección individual destinado a proteger total o parcialmente la mano.

DARM

9/79

Calle Oriente 233 No. 178, Col. Agrícola Oriental,
Demarcación Territorial Iztacalco, C.P. 08500, Ciudad de México.
Tel. 55 57 01 47 46 ext. 1105

CIUDAD INNOVADORA
Y DE DERECHOS



GOBIERNO DE LA
CIUDAD DE MÉXICO

SECRETARÍA DE ADMINISTRACIÓN Y FINANZAS DE LA CIUDAD DE MÉXICO
Tesorería de la Ciudad de México
Coordinación Ejecutiva de Verificación de Comercio Exterior
Dirección de Procedimientos Legales



Número de orden: CVM0900012/22
Expediente: CPA0900040/22
SAF/TCDMX/CEVCE/DPL/1778/2022

RED PARA MALETERO: Accesorio de vehículo, donde su principal finalidad es mantener los artículos en su lugar y posición por la presión y recubrimiento que ejerce sobre ellos.

CUCHARA: Herramienta utilizada en el sector de la construcción (albañilería).

PINZA PARA BATERÍA CON CABLE: Herramienta de vehículo que permiten la conductividad eléctrica desde un coche que arranca su batería hacia otro coche, cuya batería no está generando energía eléctrica

PINZA PARA BATERÍA: Herramienta de vehículo que permiten la conductividad eléctrica

CUERDA: Herramienta utilizada en el sector de la construcción.

La mercancía contenida en el inventario del Caso Uno, Caso Dos, Caso Tres, Caso Cuatro, se trata de guantes, red para maleteros, cucharas, pinzas para batería, pinzas para batería con cable, cuerda, apreciándose diferentes orígenes, diferentes marcas y diferentes modelos.

De lo anterior y conforme a la estructura de la Tarifa de la Ley de los Impuestos Generales de Importación y de Exportación, podemos enlistar a las mercaderías en cuestión de la siguiente manera:

1. Dispositivo de cierre.

1.1 Red para maletero

2. Hilados de filamento sintético

2.1 Cuerda

3. Guantes

3.1 Guantes

4. Herramientas de mano

4.1 Cuchara

5. Cables conductores de electricidad y piezas de conexión

5.1 pinza para batería con cable

5.2 pinza para batería

II.-Clasificación arancelaria para las mercancías del Caso Uno, Caso Dos, Caso Tres, Caso Cuatro:

- Clasificación Arancelaria -
Nivel Sección

Sección VII

"PLÁSTICOS Y SUS MANUFACTURAS; CAUCHO Y SUS MANUFACTURAS."

"1. Los productos presentados en surtidos que consistan en varios componentes distintos comprendidos, en su totalidad o en parte, en esta Sección e identificables como destinados, después de mezclados, a constituir un producto de las Secciones VI o VII, se clasifican en la partida correspondiente a este último producto siempre que los componentes sean:

- a) por su acondicionamiento, netamente identificables como destinados a utilizarse juntos sin previo reacondicionamiento;*
- b) presentados simultáneamente;*
- c) identificables, por su naturaleza o por sus cantidades respectivas, como complementarios unos de otros.*

10/79

DARM

Calle Oriente 233 No. 178, Col. Agrícola Oriental,
Demarcación Territorial Iztacalco, C.P. 08500, Ciudad de México.
Tel. 55 57 01 47 46 ext. 1105

CIUDAD INNOVADORA
Y DE DERECHOS



GOBIERNO DE LA
CIUDAD DE MÉXICO

SECRETARÍA DE ADMINISTRACIÓN Y FINANZAS DE LA CIUDAD DE MÉXICO
Tesorería de la Ciudad de México
Coordinación Ejecutiva de Verificación de Comercio Exterior
Dirección de Procedimientos Legales



Número de orden: CVM0900012/22
Expediente: CPA0900040/22
SAF/TCDMX/CEVCE/DPL/1778/2022

2. El plástico, el caucho y las manufacturas de estas materias, con impresiones o ilustraciones que no tengan un carácter accesorio en relación con su utilización principal, corresponden al Capítulo 49, excepto los artículos de las partidas 39.18 ó 39.19."

Sección VII

- Clasificación Arancelaria - Notas Nacionales

Con base en la Regla Complementaria 3ª de la fracción II del artículo 2 de la anteriormente citada Ley, que hace obligatoria la aplicación de las Notas Nacionales de la Tarifa Arancelaria, así como al Segundo punto del Acuerdo por el que se dan a conocer las Notas Nacionales de la Tarifa de la Ley de los Impuestos Generales de Importación y de Exportación, publicado el 26 de diciembre de 2020, en el Diario Oficial de la Federación, se cita la Nota Nacional aplicable a la mercancía en cuestión:

1. Este Capítulo no comprende las preparaciones de materias plásticas reconocibles como concebidas para formar globos por insuflado (partida 95.03).
2. Los polímeros en formas primarias formulados con aditivos, que hacen a los productos propios para ser utilizados expresamente como mástiques, se clasifican en la partida 32.14.
3. Para efectos de la partida 39.19, la expresión "demás formas planas", incluye artículos de cualquier forma geométrica incluso con publicidad, excluyendo las que presenten relieve (partida 49.11).

-Clasificación Arancelaria - Nivel Capítulo

1. Dispositivo de cierre. 1.1 Red para maletero

La Regla General 1, contenida en el artículo 2, fracción I de la Ley de los Impuestos Generales de Importación y de Exportación, dispone que, "Los títulos de las Secciones de los Capítulos o Subcapítulos sólo tienen un valor indicativo, ya que la clasificación está determinada legalmente por los textos de las partidas y de las Notas de Sección o de Capítulo y, si no son contrarias a los textos de dichas partidas y Notas, de acuerdo con las Reglas siguientes". Considerando que las mercancías a clasificar se tratan de "red para maletero" el Capítulo 39 "Plástico y sus manufacturas" de la Tarifa de la Ley de los Impuestos Generales de Importación y de Exportación, orienta la ubicación de la mercancía de estudio en el citado capítulo.

Se cita el título del mencionado capítulo de la Tarifa de la Ley de los Impuestos Generales de Importación y de Exportación con texto:

Capítulo	39	"Plástico y sus manufacturas"
----------	----	-------------------------------

Con base en la Regla Complementaria 3ª de la fracción II del artículo 2 de la anteriormente citada Ley, que hace obligatoria la aplicación de las Notas Nacionales de la Tarifa Arancelaria, así como al Tercer punto del Acuerdo por el que se dan a conocer las Notas Nacionales de la Tarifa de la Ley de los Impuestos Generales de Importación y de Exportación, publicado el 26 de diciembre de 2020, en el Diario Oficial de la Federación, el cual de manera textual cita lo siguiente "...El Sistema Armonizado y sus Notas Explicativas podrán ser utilizados como una herramienta auxiliar y como documento de consulta para definir los productos comprendidos en Acuerdos Comerciales, así como para interpretación y aplicación de la TIGIE..." se cita las Consideraciones Generales del capítulo 39 de la Tarifa de la Ley de los Impuestos Generales de Importación y de Exportación:

DARM

11/79

Calle Oriente 233 No. 178, Col. Agrícola Oriental,
Demarcación Territorial Iztacalco, C.P. 08500, Ciudad de México.
Tel. 55 57 01 47 46 ext. 1105

CIUDAD INNOVADORA
Y DE DERECHOS



GOBIERNO DE LA
CIUDAD DE MÉXICO

SECRETARÍA DE ADMINISTRACIÓN Y FINANZAS DE LA CIUDAD DE MÉXICO
Tesorería de la Ciudad de México
Coordinación Ejecutiva de Verificación de Comercio Exterior
Dirección de Procedimientos Legales



Ricardo
2022 Flores
Año de
Magón
PRECURSOS DE LA REVOLUCIÓN MEXICANA

Número de orden: CVM0900012/22
Expediente: CPA0900040/22
SAF/TCDMX/CEVCE/DPL/1778/2022

"CONSIDERACIONES GENERALES"

En general, este Capítulo comprende las sustancias llamadas polímeros, los semimanufacturas y las manufacturas de estas materias, siempre que no estén excluidas por la Nota 2 del Capítulo.

Polímeros

Los polímeros están constituidos por moléculas caracterizadas por la repetición de una o varias unidades monoméricas.

Los polímeros pueden obtenerse por reacción entre varias moléculas de constitución química idéntica o diferente. El proceso de obtención de los polímeros se llama polimerización. En un sentido amplio, este término designa especialmente los principales tipos de reacciones siguientes:

1La polimerización por adición, en la que moléculas simples con función etilénica no saturada reaccionan entre sí por simple adición sin formación de agua o de otros subproductos para formar una cadena de polímero que contiene únicamente uniones carbono-carbono. Tal es el caso del polietileno obtenido a partir del etileno o de los copolímeros de etileno y de acetato de vinilo obtenidos a partir del etileno y del acetato de vinilo. Este tipo de polimerización se llama a veces polimerización simple o copolimerización, es decir, polimerización o copolimerización en sentido estricto.

2La polimerización por reorganización, en la que moléculas con grupos funcionales que contengan átomos tales como el oxígeno, el nitrógeno, el azufre, etc., reaccionan entre sí por reorganización intramolecular y adición, sin formación de agua o de otros subproductos, para formar una cadena de polímero en la que las unidades monoméricas están unidas por grupos éter, amida, uretano u otros. Tal es el caso del poli(oximetileno) (poliformaldehído) obtenido a partir del formaldehído, de la poliamida-6 obtenido a partir de la caprolactama o de los poliuretanos obtenidos a partir de un poliol y de un diisocianato. Este tipo de polimerización se llama también poliadición.

3La polimerización por condensación, en la que moléculas con grupos funcionales que contengan átomos tales como el oxígeno, nitrógeno, azufre, etc., reaccionan entre sí en el marco de una reacción de condensación con formación de agua o de otros subproductos para constituir una cadena o una red de polímero en la que las unidades monoméricas se unen por grupos éter, éster, amida u otros. Tal es el caso del poli(tereftalato de etileno) obtenido a partir del etilenglicol y del ácido tereftálico o de la poliamida-6,6 obtenida a partir de la hexametilendiamida y del ácido adípico. Este tipo de polimerización se llama también condensación o policondensación.

Los polímeros pueden estar modificados químicamente, por ejemplo, por cloración del polietileno o del poli(cloruro de vinilo), clorosulfonación del polietileno, acetilación o nitración de la celulosa o hidrólisis del poli(acetato de vinilo).

Designaciones abreviadas de polímeros.

Los numerosos polímeros mencionados en este Capítulo son conocidos también bajo sus denominaciones abreviadas. La lista que sigue contiene algunas de las designaciones abreviadas utilizadas más frecuentemente:

ABS Copolímero de acrilonitrilo-butadieno-estireno

CA Acetato de celulosa

CAB Acetobutirato de celulosa

CP Propionato de celulosa

CMC Carboximetil celulosa

CPE Polietileno clorado

EVA Copolímero de etileno-acetato de vinilo

HDPE Polietileno de alta densidad

LDPE Polietileno de baja densidad

LLDPE Polietileno de baja densidad lineal

12/79

DAR

Calle Oriente 233 No. 178, Col. Agrícola Oriental,
Demarcación Territorial Iztacalco, C.P. 08500, Ciudad de México.
Tel. 55 57 01 47 46 ext. 1105

CIUDAD INNOVADORA
Y DE DERECHOS



GOBIERNO DE LA
CIUDAD DE MÉXICO

SECRETARÍA DE ADMINISTRACIÓN Y FINANZAS DE LA CIUDAD DE MÉXICO
Tesorería de la Ciudad de México
Coordinación Ejecutiva de Verificación de Comercio Exterior
Dirección de Procedimientos Legales



2022 **Ricardo Flores**
Año de **Magón**
PRECURSOR DE LA REVOLUCIÓN MEXICANA

Número de orden: CVM0900012/22
Expediente: CPA0900040/22
SAF/TCDMX/CEVCE/DPL/1778/2022

PBT Poli(tereftalato de butileno)
PDMS Polidimetilsiloxano
PE Polietileno
PEOX Poli(oxietileno)
PET Poli(tereftalato de etileno)
PIB Poliisobutileno
PMMA Poli(metacrilato de metilo)
PP Polipropileno
PPO Poli(óxido de fenileno)
PPOX Óxido de polipropileno (polioxipropileno)
PPS Poli(sulfuro de fenileno)
PS Poliestireno
PTFE Politetrafluoroetileno
PVAC Poli(acetato de vinilo)
PVAL Poli(alcohol vinílico)
PVB Poli(vinilbutiral)
PVC Poli(cloruro de vinilo)
PVDF Poli(fluoruro de vinilideno)
PVP Poli(vinilpirrolidona)
SAN Copolímero de estireno-acrilonitrilo

Los polímeros comercializados contienen a menudo unidades monoméricas de los que no se indica su designación abreviada (por ejemplo, el polietileno de baja densidad lineal (LLDPE) que es esencialmente un polímero de etileno que contiene un pequeño número (frecuentemente más del 5%) de unidades monoméricas de alfa olefinas. Las proporciones relativas de unidades monoméricas que lleva un polímero no se presentan necesariamente en el orden indicado por su designación abreviada (por ejemplo, el copolímero de acrilonitrilo-butadieno-estireno (ABS) donde el estireno constituye la unidad monomérica predominante).

Las designaciones abreviadas deben servir solamente de guía. En cualquier caso la clasificación debe estar determinada por la aplicación de la Nota del Capítulo y de subpartida pertinente y sobre la base de las proporciones relativas de las unidades monoméricas que componen un polímero (ver la Nota 4 y la Nota 1 de subpartida de este Capítulo).

Plástico

Este término está definido en la Nota 1 de este Capítulo como comprensivo de las materias de las partidas 39.01 a 39.14 que, sometidas a una influencia exterior (generalmente el calor y la presión y, en su caso, la acción de un disolvente o de un plastificante), son o han sido susceptibles de adquirir una forma por moldeo, colada, extrusión, laminado o cualquier otro procedimiento en el momento de la polimerización o en una etapa posterior, forma que conservan cuando esta influencia ha dejado de ejercerse. En la Nomenclatura, el término "plástico" comprende igualmente la fibra vulcanizada.

Este término no se aplica sin embargo a las materias que se consideran textiles de la Sección XI. Hay que subrayar que esta definición de "plástico" es aplicable en toda la Nomenclatura.

El término "polimerización" se emplea en esta definición en un sentido amplio y contempla cualquier procedimiento de obtención de polímeros, incluida la polimerización por adición, por reorganización (poliadición) y por condensación (policondensación). Una materia de este Capítulo se llama "termoplástica" cuando puede ser repetidamente ablandada por calentamiento y endurecida por enfriamiento y adquirir así una forma debido a su plasticidad, por moldeo principalmente. Se llama "termoendurecible" cuando puede

DARM

13/79

Calle Oriente 233 No. 178, Col. Agrícola Oriental,
Demarcación Territorial Iztacalco, C.P. 08500, Ciudad de México.
Tel. 55 57 01 47 46 ext. 1105

CIUDAD INNOVADORA
Y DE DERECHOS



GOBIERNO DE LA
CIUDAD DE MÉXICO

SECRETARÍA DE ADMINISTRACIÓN Y FINANZAS DE LA CIUDAD DE MÉXICO
Tesorería de la Ciudad de México
Coordinación Ejecutiva de Verificación de Comercio Exterior
Dirección de Procedimientos Legales



Número de orden: CVM0900012/22
Expediente: CPA0900040/22
SAF/TCDMX/CEVCE/DPL/1778/2022

transformarse o está ya transformada por un tratamiento físico o químico (por ejemplo, tratamiento térmico) en un producto infusible.

El plástico tiene una gama de aplicaciones prácticamente ilimitada, pero muchas manufacturas de esta materia no se clasifican en este Capítulo (véase la Nota 2 de este Capítulo)..."

- Clasificación arancelaria -
Nivel Partida

1.1 Red para maletero

Asociando la descripción de la mercancía en estudio "red para maletero", con el título de la partida 39.26 "Las demás manufacturas de plástico y manufacturas de las demás materias de las partidas 39.01 a 39.14.", esta partida comprende la mercancía objeto de este Procedimiento Administrativo en Materia Aduanera.

De la Tarifa de la Ley de los Impuestos Generales de Importación y de Exportación tenemos de forma ilustrativa:

Partida	39.26	"Las demás manufacturas de plástico y manufacturas de las demás materias de las partidas 39.01 a 39.14."
Subpartida	3926.90	- "Las demás "
"Fracción"	3926.90.99	"Las demás "
NICO	3926.90.99.06	"Reconocibles como concebidas exclusivamente para uso automotriz."

Con base en la Regla Complementaria 3ª de la fracción II del artículo 2 de la anteriormente citada Ley, que hace obligatoria la aplicación de las Notas Nacionales de la Tarifa Arancelaria, así como al Tercer punto del Acuerdo por el que se dan a conocer las Notas Nacionales de la Tarifa de la Ley de los Impuestos Generales de Importación y de Exportación, publicado el 26 de diciembre de 2020, en el Diario Oficial de la Federación, el cual de manera textual cita lo siguiente "...El Sistema Armonizado y sus Notas Explicativas podrán ser utilizados como una herramienta auxiliar y como documento de consulta para definir los productos comprendidos en Acuerdos Comerciales, así como para interpretación y aplicación de la TIGIE..." se cita las Notas Explicativas del capítulo 39.26, aplicable a la mercancía en cuestión:

"Esta partida comprende las manufacturas de plástico no expresadas ni comprendidas en otra parte (tal como se definen en la Nota 1 de este Capítulo) o de otras materias de las partidas 39.01 a 39.14. Están pues comprendidos aquí entre otros:

- 1) Las prendas y complementos de vestir (excepto los de juguetes) confeccionados por costura o pegado a partir de plástico en hojas, principalmente delantales, cinturones, baberos, impermeables y sobaqueras. Las capuchas amovibles de plástico que se presenten con los impermeables de plástico a los que pertenecen, se clasifican en esta partida.*
- 2) Las guarniciones para muebles, carrocerías o similares.*
- 3) Las estatuillas y demás objetos de adorno.*
- 4) Las fundas, toldos, carpetas, protectores y forros para libros y demás artículos protectores similares confeccionados por costura o pegado de plástico en hojas.*

14/79

DARM

Calle Oriente 233 No. 178, Col. Agrícola Oriental,
Demarcación Territorial Iztacalco, C.P. 08500, Ciudad de México.
Tel. 55 57 01 47 46 ext. 1105

CIUDAD INNOVADORA
Y DE DERECHOS



GOBIERNO DE LA
CIUDAD DE MÉXICO

SECRETARÍA DE ADMINISTRACIÓN Y FINANZAS DE LA CIUDAD DE MÉXICO
Tesorería de la Ciudad de México
Coordinación Ejecutiva de Verificación de Comercio Exterior
Dirección de Procedimientos Legales



Número de orden: CVM0900012/22
Expediente: CPA0900040/22
SAF/TCDMX/CEVCE/DPL/1778/2022

- 5) Los pisapapeles, cortapapeles, carpetas de mesa, plumeros, señales para libros, etc.
6) Los tornillos, pernos, arandelas y accesorios análogos de uso general.
7) Las correas transportadoras, de transmisión o para elevadores, sin fin o cortadas en longitudes determinadas y con racores o incluso con grapas u otros dispositivos de unión.
Las correas transportadoras, de transmisión o para elevadores, sin fin, de cualquier clase, que se presenten con las máquinas o aparatos para los que están proyectadas, se clasifican con esas máquinas o aparatos (Sección XVI, principalmente), aunque no estén montadas. Además, esta partida **no comprende** las correas transportadoras o de transmisión de materias textiles, impregnadas, revestidas, recubiertas de plástico o estratificadas con plástico, que se clasifican en la Sección XI (partida 59.10, por ejemplo).
8) Las columnas intercambiadoras de iones rellenas con polímeros de la partida 39.14.
9) Los recipientes de plástico rellenos de carboximetilcelulosa (utilizados como bolsas de hielo).
10) Los estuches o cajas para herramientas que no están especialmente concebidos o preparados en su interior para contener herramientas concretas con sus accesorios o sin ellos (véase la Nota Explicativa de la partida 42.02).
11) Los chupetes; bolsas para hielo; bolsas para irrigadores, bolsas para enemas, y sus accesorios; cojines para inválidos y otros cuidados de enfermería; pesarios; preservativos; peras para inyección.
12) Otros artículos diversos, tales como: cierres para bolsos de mano, cantoneras para maletas, ganchos de suspensión, protectores para las patas de muebles, mangos (de herramientas, cuchillos, tenedores, etc.); perlas, cristales para relojes, cifras y letras, portaetiquetas."

- Clasificación arancelaria -
Nivel Subpartida

1.1 Red para maletero

Ubicada la mercancía en la partida 39.26, la Regla General 6, también contenida en la fracción I, del artículo 2 de la Ley de los Impuestos Generales de Importación y de Exportación, dispone que "La clasificación de mercancías en las subpartidas de una misma partida está determinada legalmente por los textos de estas subpartidas y de las Notas de las subpartidas, así como mutatis mutandis por las Reglas anteriores, bien entendido que sólo pueden compararse subpartidas del mismo nivel. A los efectos de esta Regla, también se aplican las Notas de Sección y de Capítulo, salvo disposición en contrario". Tomando en consideración que se trata primeramente de "red para maletero", procede su ubicación en la subpartida de 1er nivel con texto:

3926.90 - "Las demás."

- Clasificación arancelaria -
Nivel Fracción

1.1 Red para maletero

Siguiendo con la determinación de la fracción arancelaria, las Reglas Complementarias 1ª y 2ª, inciso d), contenidas en la fracción II del artículo 2 del multicitado ordenamiento establecen respectivamente, que "Las Reglas Generales para la interpretación de la Tarifa de los Impuestos Generales de Importación y de Exportación son igualmente válidas para establecer dentro de cada subpartida la fracción arancelaria aplicable, excepto para la Sección XXII, en la que se clasificaran las mercancías sujetas a operaciones especiales", y que las fracciones se identificarán adicionando al código de las subpartidas un séptimo y octavo dígito, las cuales estarán ordenadas del 01 al

DARM

15/79

Calle Oriente 233 No. 178, Col. Agrícola Oriental,
Demarcación Territorial Iztacalco, C.P. 08500, Ciudad de México.
Tel. 55 57 01 47 46 ext. 1105

CIUDAD INNOVADORA
Y DE DERECHOS



GOBIERNO DE LA
CIUDAD DE MÉXICO

SECRETARÍA DE ADMINISTRACIÓN Y FINANZAS DE LA CIUDAD DE MÉXICO
Tesorería de la Ciudad de México
Coordinación Ejecutiva de Verificación de Comercio Exterior
Dirección de Procedimientos Legales



Número de orden: CVM0900012/22
Expediente: CPA0900040/22
SAF/TCDMX/CEVCE/DPL/1778/2022

98, reservando para el 99 para la clasificación de la mercancía que no se cubre en las fracciones específicas. Dado lo anterior, se determina que la fracción arancelaria aplicable a la "red para maletero" es:

3926.90.99 "Las demás."

Número de Identificación Comercial
(NICO)

1.1 Red para maletero

Establecida la fracción arancelaria, la Regla Complementaria 10ª, contenida en la fracción II del artículo 2 de la Ley de los Impuestos Generales de Importación y de Exportación, determina que "Se establecerán números de identificación comercial en las que se clasifican las mercancías en función de las fracciones arancelarias y la metodología para la creación y modificación de dichos números, y que la clasificación de las mercancías estará integrada por las fracciones arancelarias y el número de identificación comercial, el cual estará integrado por 2 dígitos, los cuales se colocan en la posición posterior de la fracción arancelaria que corresponda que se declare, y que estarán ordenados de manera progresiva iniciando del 00 al 99", por lo que el número de identificación comercial que correspondiente a la "red para maletero" es:

3926.90.99.06 "Reconocibles como concebidas exclusivamente para uso automotriz."

- Clasificación Arancelaria -
Nivel Sección

Sección XI
Materias textiles y sus manufacturas

"...2. A) Los productos textiles de los Capítulos 50 a 55 o de las partidas 58.09 ó 59.02 que contengan dos o más materias textiles se clasifican como si estuviesen totalmente constituidos por la materia textil que predomine en peso sobre cada una de las demás. Cuando ninguna materia textil predomine en peso, el producto se clasifica como si estuviese totalmente constituido por la materia textil que pertenezca a la última partida por orden de numeración entre las susceptibles de tomarse razonablemente en cuenta.

B) Para la aplicación de esta regla:

- a) los hilados de crin entorchados (partida 51.10) y los hilados metálicos (partida 56.05) se consideran por su peso total como una sola materia textil; los hilos de metal se consideran materia textil para la clasificación de los tejidos a los que estén incorporados;
 - b) la elección de la partida apropiada se hará determinando primero el Capítulo y luego, en este Capítulo, la partida aplicable, haciendo abstracción de cualquier materia textil que no pertenezca a dicho Capítulo;
 - c) cuando los Capítulos 54 y 55 entren en juego con otro Capítulo, estos dos Capítulos se consideran como uno solo;
 - d) cuando un Capítulo o una partida se refieran a varias materias textiles, dichas materias se consideran como una sola materia textil.
- C) Las disposiciones de los apartados A) y B) se aplican también a los hilados especificados en las Notas 3, 4, 5 ó 6 siguientes.

3. A) Sin perjuicio de las excepciones previstas en el apartado B) siguiente, en esta Sección se entiende por cordeles, cuerdas y cordajes, los hilados (sencillos, retorcidos o cableados):

- a) de seda o de desperdicios de seda, de título superior a 20.000 decitex;
- b) de fibras sintéticas o artificiales (incluidos los formados por dos o más monofilamentos del Capítulo 54), de título superior a 10.000 decitex;
- c) de cáñamo o lino:

16/79

DARM

Calle Oriente 233 No. 178, Col. Agrícola Oriental,
Demarcación Territorial Iztacalco, C.P. 08500, Ciudad de México.
Tel. 55 57 01 47 46 ext. 1105

CIUDAD INNOVADORA
Y DE DERECHOS



GOBIERNO DE LA
CIUDAD DE MÉXICO

SECRETARÍA DE ADMINISTRACIÓN Y FINANZAS DE LA CIUDAD DE MÉXICO
Tesorería de la Ciudad de México
Coordinación Ejecutiva de Verificación de Comercio Exterior
Dirección de Procedimientos Legales



Ricardo
2022 Flores
Año de
Magón
PRECURSOR DE LA REVOLUCIÓN MEXICANA

Número de orden: CVM0900012/22
Expediente: CPA0900040/22
SAF/TCDMX/CEVCE/DPL/1778/2022

1º) pulidos o abrillantados, de título superior o igual a 1.429 decitex; o

2º) sin pulir ni abrillantar, de título superior a 20.000 decitex;

d) de coco, de tres o más cabos;

e) de las demás fibras vegetales, de título superior a 20.000 decitex;

f) reforzados con hilos de metal.

B) Las disposiciones anteriores no se aplican:

a) a los hilados de lana, pelo o crin ni a los hilados de papel, sin reforzar con hilos de metal;

b) a los cables de filamentos sintéticos o artificiales del Capítulo 55 ni a los multifilamentos sin torsión o con una torsión inferior a 5 vueltas por metro del Capítulo 54;

c) al pelo de Mesina de la partida 50.06 ni a los monofilamentos del Capítulo 54;

d) a los hilados metálicos de la partida 56.05; los hilados textiles reforzados con hilos de metal se regirán por las disposiciones del apartado A) f) anterior;

e) a los hilados de chenilla, a los entorchados ni a los "de cadeneta", de la partida 56.06.

4. A) Sin perjuicio de las excepciones previstas en el apartado B) siguiente, en los Capítulos 50, 51, 52, 54 y 55, se entiende por hilados acondicionados para la venta al por menor, los hilados (sencillos, retorcidos o cableados) presentados:

a) en cartulinas, bobinas, tubos o soportes similares, con un peso inferior o igual (incluido el soporte) a:

1º) 85 g para los hilados de seda, de desperdicios de seda o de filamentos sintéticos o artificiales; o

2º) 125 g para los demás hilados;

b) en bolas, ovillos, madejas o madejitas, con un peso inferior o igual a:

1º) 85 g para los hilados de filamentos sintéticos o artificiales, de título inferior a 3.000 decitex, de seda o de desperdicios de seda; o

2º) 125 g para los demás hilados de título inferior a 2.000 decitex; o

3º) 500 g para los demás hilados;

c) en madejas subdivididas en madejitas por medio de uno o varios hilos divisores que las hacen independientes unas de otras, con un peso uniforme por cada madejita inferior o igual a:

1º) 85 g para los hilados de seda, de desperdicios de seda o de filamentos sintéticos o artificiales; o

2º) 125 g para los demás hilados.

B) Las disposiciones anteriores no se aplican:

a) a los hilados sencillos de cualquier materia textil, excepto:

1º) los hilados sencillos de lana o pelo fino, crudos; y

2º) los hilados sencillos de lana o pelo fino, blanqueados, teñidos o estampados, de título superior a 5.000 decitex;

b) a los hilados crudos, retorcidos o cableados:

1º) de seda o de desperdicios de seda, cualquiera que sea su forma de presentación; o

2º) de las demás materias textiles (excepto lana y pelo fino) que se presenten en madejas;

c) a los hilados de seda o de desperdicios de seda, retorcidos o cableados, blanqueados, teñidos o estampados, de título inferior o igual a 133 decitex;

d) a los hilados sencillos, retorcidos o cableados, de cualquier materia textil, que se presenten:

1º) en madejas de devanado cruzado; o

2º) con soporte u otro acondicionamiento que implique su utilización en la industria textil (por ejemplo: en tubos de máquinas para el retorcido, canillas, husos cónicos o conos, en madejas para máquinas de bordar).

5. En las partidas 52.04, 54.01 y 55.08, se entiende por hilo de coser, el hilado retorcido o cableado que satisfaga todas las condiciones siguientes:

a) que se presente en soportes (por ejemplo: carretes, tubos) de peso inferior o igual a 1.000 g, incluido el soporte;

b) aprestado para su utilización como hilo de coser; y

c) con torsión final "Z".

DARIM

17/79

Calle Oriente 233 No. 178, Col. Agrícola Oriental,
Demarcación Territorial Iztacalco, C.P. 08500, Ciudad de México.
Tel. 55 57 01 47 46 ext. 1105

CIUDAD INNOVADORA
Y DE DERECHOS



GOBIERNO DE LA
CIUDAD DE MÉXICO

SECRETARÍA DE ADMINISTRACIÓN Y FINANZAS DE LA CIUDAD DE MÉXICO
Tesorería de la Ciudad de México
Coordinación Ejecutiva de Verificación de Comercio Exterior
Dirección de Procedimientos Legales



Número de orden: CVM0900012/22
Expediente: CPA0900040/22
SAF/TCDMX/CEVCE/DPL/1778/2022

6. En esta Sección, se entiende por hilados de alta tenacidad, los hilados cuya tenacidad, expresada en cN/tex (centinewton por tex), sea superior a los límites siguientes:

hilados sencillos de nailon o demás poliamidas o de poliésteres 60 cN/tex
hilados retorcidos o cableados de nailon o demás poliamidas o de poliésteres 53 cN/tex
hilados sencillos, retorcidos o cableados de rayón viscosa 27 cN/tex

7. En esta Sección, se entiende por confeccionados:

- a) los artículos cortados en forma distinta de la cuadrada o rectangular;
- b) los artículos terminados directamente y listos para su uso o que puedan utilizarse después de haber sido separados por simple corte de los hilos sin entrelazar, sin costuras ni otra mano de obra complementaria, tales como algunos paños de cocina, toallas, manteles, pañuelos de cuello y mantas;
- c) los artículos cuyos bordes hayan sido dobladillos o ribeteados por cualquier sistema o sujetos por medio de flecos anudados obtenidos con hilos del propio artículo o con hilos aplicados; sin embargo, no se considera confeccionada la materia textil en pieza cuyos bordes desprovistos de orillos hayan sido simplemente sujetos;
- d) los artículos cortados en cualquier forma, que hayan sido objeto de un trabajo de entresacado de hilos;

e) los artículos unidos por costura, pegado u otra forma (excepto las piezas de un mismo textil unidas por sus extremos para formar una pieza de mayor longitud, así como las piezas constituidas por dos o más textiles superpuestos en toda su superficie y unidas de esta forma, incluso con interposición de materia de relleno);

f) los artículos de punto obtenidos con forma determinada, que se presenten en unidades o en pieza que comprenda varias unidades.

8. A los efectos de los Capítulos 50 a 60:

a) no se clasifican en los Capítulos 50 a 55 y 60 ni, salvo disposición en contrario, en los Capítulos 56 a 59, los artículos confeccionados tal como se definen en la Nota 7 anterior;

b) no se clasifican en los Capítulos 50 a 55 y 60 los artículos de los Capítulos 56 a 59.

9. Los productos constituidos por capas de hilados textiles paralelizados que se superponen en ángulo recto o agudo se asimilarán a los tejidos de los Capítulos 50 a 55. Estas capas se fijan entre sí en los puntos de cruce de sus hilados mediante un adhesivo o por termosoldado.

10. Los productos elásticos constituidos por materia textil combinada con hilos de caucho se clasifican en esta Sección.

11. En esta Sección, el término impregnado abarca también el adherizado.

12. En esta Sección, el término poliamidas abarca también las aramidas.

13. En esta Sección y, en su caso, en la Nomenclatura, se entiende por hilados de elastómeros, los hilados de filamentos (incluidos los monofilamentos) de materia textil sintética, excepto los hilados texturados, que puedan alargarse hasta tres veces su longitud primitiva sin romperse y que, después de alargarse hasta dos veces su longitud primitiva, adquieran, en menos de cinco minutos, una longitud inferior o igual a una vez y media su longitud primitiva.

14. Salvo disposición en contrario, las prendas de vestir de materia textil que pertenezcan a partidas distintas se clasifican en sus partidas respectivas, incluso si se presentan en surtidos para la venta al por menor. A los efectos de esta Nota, se entiende por prendas de vestir de materia textil las prendas de las partidas 61.01 a 61.14 y de las partidas 62.01 a 62.11."

-Clasificación Arancelaria -
Nivel Capítulo

18/79

DARM

Calle Oriente 233 No. 178, Col. Agrícola Oriental,
Demarcación Territorial Iztacalco, C.P. 08500, Ciudad de México.
Tel. 55 57 01 47 46 ext. 1105

CIUDAD INNOVADORA
Y DE DERECHOS



GOBIERNO DE LA
CIUDAD DE MÉXICO

SECRETARÍA DE ADMINISTRACIÓN Y FINANZAS DE LA CIUDAD DE MÉXICO
Tesorería de la Ciudad de México
Coordinación Ejecutiva de Verificación de Comercio Exterior
Dirección de Procedimientos Legales



Número de orden: CVM0900012/22
Expediente: CPA0900040/22
SAF/TCDMX/CEVCE/DPL/1778/2022

2. Hilados de filamento sintético

2.1 Cuerda

La Regla General 1, contenida en el artículo 2, fracción I de la Ley de los Impuestos Generales de Importación y de Exportación, dispone que, "Los títulos de las Secciones de los Capítulos o Subcapítulos sólo tienen un valor indicativo, ya que la clasificación está determinada legalmente por los textos de las partidas y de las Notas de Sección o de Capítulo y, si no son contrarias a los textos de dichas partidas y Notas, de acuerdo con las Reglas siguientes". Considerando que las mercancías a clasificar se tratan de "cuerdas" el Capítulo 54 "Filamentos sintéticos o artificiales; tiras y formas similares de materia textil sintética o artificial" de la Tarifa de la Ley de los Impuestos Generales de Importación y de Exportación, orienta la ubicación de la mercancía de estudio en el citado capítulo.

Se cita el título del mencionado capítulo de la Tarifa de la Ley de los Impuestos Generales de Importación y de Exportación con texto:

Capítulo	54	"Filamentos sintéticos o artificiales; tiras y formas similares de materia textil sintética o artificial"
----------	----	---

Con base en la Regla Complementaria 3ª de la fracción II del artículo 2 de la anteriormente citada Ley, que hace obligatoria la aplicación de las Notas Nacionales de la Tarifa Arancelaria, así como al Tercer punto del Acuerdo por el que se dan a conocer las Notas Nacionales de la Tarifa de la Ley de los Impuestos Generales de Importación y de Exportación, publicado el 26 de diciembre de 2020, en el Diario Oficial de la Federación, el cual de manera textual cita lo siguiente "...El Sistema Armonizado y sus Notas Explicativas podrán ser utilizados como una herramienta auxiliar y como documento de consulta para definir los productos comprendidos en Acuerdos Comerciales, así como para interpretación y aplicación de la TIGIE..." se cita las Consideraciones Generales del capítulo 54 de la Tarifa de la Ley de los Impuestos Generales de Importación y de Exportación:

"CONSIDERACIONES GENERALES

El estudio de este Capítulo debe realizarse teniendo en cuenta las Consideraciones Generales de la Sección XI.

Siempre que se empleen los términos fibras sintéticas o artificiales en este Capítulo, en el Capítulo 55 o en cualquier otra parte de la Nomenclatura, debe entenderse, de conformidad con la Nota 1 del Capítulo, los filamentos o las fibras discontinuas de polímeros orgánicos obtenidos industrialmente:

1) por polimerización de monómeros orgánicos o por modificación química de polímeros obtenidos por este procedimiento (véanse las Consideraciones generales del Capítulo 39); o por

2) por disolución o tratamiento químico de polímeros naturales orgánicos o modificación química de polímeros naturales orgánicos (fibras artificiales).

I - FIBRAS SINTÉTICAS

Se utilizan generalmente como materias básicas para la fabricación de fibras sintéticas, los productos de la destilación de la hulla o del petróleo o de los productos derivados del gas natural. Por polimerización de estos productos, se obtiene una sustancia que, fundida o disuelta en disolvente apropiado, se extrude a través de los orificios de una hilera (al aire o en un baño coagulante apropiado) y después se solidifica en forma de filamentos por enfriamiento, evaporación del disolvente o precipitación.

En esta fase sus propiedades no permiten normalmente utilizarlas directamente en la fabricación posterior de materias textiles. Deben someterse a una operación de estirado para orientar las moléculas y aumentar así algunas de sus características técnicas (por ejemplo, resistencia).

1) Fibras acrílicas: Las fibras compuestas de macromoléculas lineales que contienen en su composición macromolecular una proporción superior o igual al 85% en peso del monómero acrilonitrilo.

Las principales fibras sintéticas son las siguientes:

DARM

19/79

Calle Oriente 233 No. 178, Col. Agrícola Oriental,
Demarcación Territorial Iztacalco, C.P. 08500, Ciudad de México.
Tel. 55 57 01 47 46 ext. 1105

CIUDAD INNOVADORA
Y DE DERECHOS



Número de orden: CVM0900012/22
Expediente: CPA0900040/22
SAF/TCDMX/CEVCE/DPL/1778/2022

2)Fibras modacrílicas: Las fibras compuestas de macromoléculas lineales que contienen en su composición macromolecular una proporción superior o igual al 35%, pero inferior al 85% en peso del monómero acrilonitrilo.

3)Fibras de polipropileno: Las fibras compuestas de macromoléculas lineales saturadas de hidrocarburos acíclicos que presenten en su composición macromolecular una proporción superior o igual al 85% en peso, del monómero que tenga un carbono de cada dos con un grupo metilo, en disposición isotáctica y sin sustituciones ulteriores.

4)Fibras de nylon o de otras poliamidas: Las fibras compuestas de macromoléculas lineales sintéticas cuya composición macromolecular tenga una proporción superior o igual al 85% de uniones amida repetidas que estén unidas a grupos derivados de alcanos lineales o cíclicos, o bien una proporción superior o igual al 85% de grupos aromáticos, en los que los grupos amida puedan remplazarse hasta el 50% por grupos imida.

Los términos "nylon u otras poliamidas" abarcan también a las aramidas (véase la Nota 12 de esta Sección).

5)Fibras de poliéster: Las fibras compuestas de macromoléculas lineales que presenten en su composición macromolecular una proporción superior o igual al 85% en peso de un éster de diol y ácido tereftálico.

6)Fibras de polietileno: Las fibras compuestas de macromoléculas lineales que presenten en su composición macromolecular una proporción superior o igual al 85% en peso del monómero etileno.

7)Fibras de poliuretano: Las fibras que resultan de la polimerización de isocianatos polifuncionales con compuestos polihidroxilados, como por ejemplo: el aceite de ricino, el 1,4-butanodiol, los polieter-poliolios o los poliéster-poliolios.

Entre las demás fibras sintéticas, se pueden citar las clorofibras, las fluorofibras, las policarbamidas, las fibras de trivinil o las fibras de vinilal.

En el caso de que la materia constitutiva de las fibras sea un copolímero o una mezcla de homopolímeros según las normas del Capítulo 39, por ejemplo, un copolímero de etileno y de propileno, hay que tener en cuenta para la clasificación de estas materias (fibras) los porcentajes respectivos de cada uno de los componentes. Salvo en las poliamidas, estos porcentajes se refieren al peso.

II - FIBRAS ARTIFICIALES

Como materias básicas para la fabricación de estas fibras, se utilizan los polímeros orgánicos extraídos de las materias naturales en bruto mediante procesos que pueden suponer una disolución o tratamiento químico o modificación química.

Las principales fibras artificiales son las siguientes:

A) Las fibras celulósicas y especialmente:

1)El rayón viscosa, que se fabrica tratando la celulosa (generalmente en forma de pasta de madera al sulfito) con sosa cáustica y posterior sulfuración de la alcalicelulosa así obtenida con sulfuro de carbono, lo que da lugar a su transformación en xantato (xantogenato) de celulosa; este último producto, por disolución en sosa cáustica diluida, se transforma a su vez en viscosa, previa depuración, maduración y paso por la hilera, se coagula en un baño ácido en forma de un filamento de celulosa regenerada. El rayón viscosa también comprende las fibras modal, que se fabrican a partir de celulosa regenerada, según un proceso de viscosa modificado.

2)El rayón cuproamoniaco (cupro), que se obtiene por disolución de celulosa (en forma de línteres o de pasta química de madera, generalmente) en un licor cuproamoniaco; la solución viscosa así obtenida se pasa por la hilera en un baño que elimina el disolvente; los filamentos obtenidos están constituidos, esencialmente, por celulosa precipitada.

3)El acetato de celulosa (incluido el triacetato), fibra obtenida a partir de la celulosa regenerada en la que una proporción superior o igual al 74% de los grupos hidroxilo está acetilado. Se fabrica acetilando la celulosa (presentada en forma de línteres o de pasta química de madera), generalmente por medio de una mezcla de anhídrido acético, ácido acético y ácido sulfúrico; el acetato de celulosa, después de haber sido solubilizado, se trata con un disolvente volátil, por ejemplo, acetona, se pasa después por la hilera, en seco generalmente y se recoge en forma de filamentos a la vez que se evapora el disolvente.

B)

Fibras proteicas o proteínicas, de origen animal o vegetal, entre las cuales se encuentran:

1)Las fibras obtenidas a partir de la caseína de la leche; la caseína se disuelve en un álcali (en general hidróxido de sodio), la disolución, después de su maduración, se pasa por la hilera en baño ácido coagulante; las fibras obtenidas se endurecen entonces por tratamiento con formaldehído, sales de cromo, taninos u otros productos químicos.



GOBIERNO DE LA
CIUDAD DE MÉXICO

SECRETARÍA DE ADMINISTRACIÓN Y FINANZAS DE LA CIUDAD DE MÉXICO
Tesorería de la Ciudad de México
Coordinación Ejecutiva de Verificación de Comercio Exterior
Dirección de Procedimientos Legales



2022 **Ricardo Flores**
Año de **Magón**
PRECURSOR DE LA REVOLUCIÓN MEXICANA

Número de orden: CVM0900012/22
Expediente: CPA0900040/22
SAF/TCDMX/CEVCE/DPL/1778/2022

2) Las demás fibras fabricadas por procedimientos análogos, tales como las obtenidas a partir de las materias proteicas contenidas, por ejemplo en los cacahuates o en la soya (soja) a partir de la ceína (proteína del maíz), etc.
C) Las fibras alginicas, que proceden de la transformación de ciertas algas, por la acción de productos químicos, en una solución viscosa, generalmente alginato sódico; esta solución se pasa por la hilera en un baño, obteniéndose así en general las fibras de alginatos metálicos, entre las cuales figuran:
1) Las fibras de alginato doble de calcio y cromo, que se consumen sin producir llama.
2) Las fibras de alginato de calcio, que presentan la particularidad de disolverse fácilmente en disoluciones diluidas de jabones alcalinos, y no pueden, por tanto, utilizarse para los mismos usos que las materias textiles ordinarias; se emplean principalmente en la fabricación de ciertos tejidos y artículos textiles, como hilados que serán disueltos una vez obtenido el artículo de que se trate."

- Clasificación arancelaria -
Nivel Partida

2.1 Cuerda

Asociando la descripción de la mercancía en estudio "cuerda", con el título de la partida 54.06 "Hilados de filamentos sintéticos o artificiales (excepto el hilo de coser), acondicionados para la venta al por menor.", esta partida comprende la mercancía objeto de este Procedimiento Administrativo en Materia Aduanera.

De la Tarifa de la Ley de los Impuestos Generales de Importación y de Exportación tenemos de forma ilustrativa:

Partida	54.06	"Hilados de filamentos sintéticos o artificiales (excepto el hilo de coser), acondicionados para la venta al por menor."
Subpartida	5406.00	- "Hilados de filamentos sintéticos o artificiales (excepto el hilo de coser), acondicionados para la venta al por menor."
Fracción	5406.00.04	"Los demás hilados de filamentos sintéticos."
NICO	5406.00.04.00	"Los demás hilados de filamentos sintéticos."

Con base en la Regla Complementaria 3ª de la fracción II del artículo 2 de la anteriormente citada Ley, que hace obligatoria la aplicación de las Notas Nacionales de la Tarifa Arancelaria, así como al Tercer punto del Acuerdo por el que se dan a conocer las Notas Nacionales de la Tarifa de la Ley de los Impuestos Generales de Importación y de Exportación, publicado el 26 de diciembre de 2020, en el Diario Oficial de la Federación, el cual de manera textual cita lo siguiente "...El Sistema Armonizado y sus Notas Explicativas podrán ser utilizados como una herramienta auxiliar y como documento de consulta para definir los productos comprendidos en Acuerdos Comerciales, así como para interpretación y aplicación de la TIGIE..." se cita las Notas Explicativas del capítulo 54.06, aplicable a la mercancía en cuestión:

"Esta partida comprende los hilados de filamentos sintéticos o artificiales (excepto el hilo de coser) acondicionados para la venta al por menor de acuerdo con lo dispuesto en el apartado 1-B 3) de las Consideraciones Generales de la Sección XI."

- Clasificación arancelaria -
Nivel Subpartida

DARM

21/79

Calle Oriente 233 No. 178, Col. Agrícola Oriental,
Demarcación Territorial Iztacalco, C.P. 08500, Ciudad de México.
Tel. 55 57 01 47 46 ext. 1105

CIUDAD INNOVADORA
Y DE DERECHOS



GOBIERNO DE LA
CIUDAD DE MÉXICO

SECRETARÍA DE ADMINISTRACIÓN Y FINANZAS DE LA CIUDAD DE MÉXICO
Tesorería de la Ciudad de México
Coordinación Ejecutiva de Verificación de Comercio Exterior
Dirección de Procedimientos Legales



Número de orden: CVM0900012/22
Expediente: CPA0900040/22
SAF/TCDMX/CEVCE/DPL/1778/2022

2.1 Cuerda

Ubicada la mercancía en la partida 54.06, la Regla General 6, también contenida en la fracción I, del artículo 2 de la Ley de los Impuestos Generales de Importación y de Exportación, dispone que "La clasificación de mercancías en las subpartidas de una misma partida está determinada legalmente por los textos de estas subpartidas y de las Notas de las subpartidas, así como mutatis mutandis, por las Reglas anteriores, bien entendido que sólo pueden compararse subpartidas del mismo nivel. A los efectos de esta Regla, también se aplican las Notas de Sección y de Capítulo, salvo disposición en contrario". Tomando en consideración que se trata primeramente de "cuerda", procede su ubicación en la subpartida de 1er nivel con texto:

5406.00 - "Hilados de filamentos sintéticos o artificiales (excepto el hilo de coser), acondicionados para la venta al por menor"

- Clasificación arancelaria -
Nivel Fracción

2.1 Cuerda

Siguiendo con la determinación de la fracción arancelaria, las Reglas Complementarias 1ª y 2ª, inciso d), contenidas en la fracción II del artículo 2 del multicitado ordenamiento establecen respectivamente, que "Las Reglas Generales para la interpretación de la Tarifa de los Impuestos Generales de Importación y de Exportación son igualmente válidas para establecer dentro de cada subpartida la fracción arancelaria aplicable, excepto para la Sección XXII, en la que se clasificaran las mercancías sujetas a operaciones especiales", y que las fracciones se identificarán adicionando al código de las subpartidas un séptimo y octavo dígito, las cuales estarán ordenadas del 01 al 98, reservando para el 99 para la clasificación de la mercancía que no se cubre en las fracciones específicas. Dado lo anterior, se determina que la fracción arancelaria aplicable a la "cuerda" es:

5406.00.04 "Los demás hilados de filamentos sintéticos."

Número de Identificación Comercial
(NICO)

2.1 Cuerda

Establecida la fracción arancelaria, la Regla Complementaria 10ª, contenida en la fracción II del artículo 2 de la Ley de los Impuestos Generales de Importación y de Exportación, determina que "Se establecerán números de identificación comercial en las que se clasifican las mercancías en función de las fracciones arancelarias y la metodología para la creación y modificación de dichos números, y que la clasificación de las mercancías estará integrada por las fracciones arancelarias y el número de identificación comercial, el cual estará integrado por 2 dígitos, los cuales se colocan en la posición posterior de la fracción arancelaria que corresponda que se declare, y que estarán ordenados de manera progresiva iniciando del 00 al 99", por lo que el número de identificación comercial que correspondiente a la "cuerda" es:

5406.00.04.00 "Los demás hilados de filamentos sintéticos."

22/79

DARM

Calle Oriente 233 No. 178, Col. Agrícola Oriental,
Demarcación Territorial Iztacalco, C.P. 08500, Ciudad de México.
Tel 55 57 01 47 46 ext. 1105

CIUDAD INNOVADORA
Y DE DERECHOS



GOBIERNO DE LA
CIUDAD DE MÉXICO

SECRETARÍA DE ADMINISTRACIÓN Y FINANZAS DE LA CIUDAD DE MÉXICO
Tesorería de la Ciudad de México
Coordinación Ejecutiva de Verificación de Comercio Exterior
Dirección de Procedimientos Legales



Número de orden: CVM0900012/22
Expediente: CPA0900040/22
SAF/TCDMX/CEVCE/DPL/1778/2022

- Notas Nacionales -

Nivel Capítulo

Capítulo 62

Con base en la Regla Complementaria 3ª de la fracción II del artículo 2 de la anteriormente citada Ley, que hace obligatoria la aplicación de las Notas Nacionales de la Tarifa Arancelaria, así como al Segundo punto del Acuerdo por el que se dan a conocer las Notas Nacionales de la Tarifa de la Ley de los Impuestos Generales de Importación y de Exportación, publicado el 26 de diciembre de 2020, en el Diario Oficial de la Federación, se cita la Nota Nacional aplicable a la mercancía en cuestión:

"PRENDAS Y COMPLEMENTOS (ACCESORIOS), DE VESTIR, EXCEPTO LOS DE PUNTO"

"Notas Nacionales:

1. En las partidas 62.03 y 62.04, el sinónimo "calzones" utilizado en la expresión "pantalones cortos (calzones)", se refiere a las prendas exteriores que, como los pantalones, envuelven por separado cada pierna, pero no cubren las rodillas. Los "calzones" comprendidos en dichas partidas no deben confundirse con las prendas interiores conocidas en algunos países también con el nombre de "calzones" o "calzoncillos", que se clasifican en las partidas 62.07 o 62.08, según los casos.

2. Para efecto de la subpartida 6211.12, el término bañador (traje de baño) comprende las prendas femeninas constituidas por una sola pieza que cubran el dorso hasta por debajo de las ingles y los de dos piezas compuestos por una braga y un sostén. Los bañadores de dos piezas se clasifican en esta subpartida aun cuando se presenten por separado para la venta al por menor."

-Clasificación Arancelaria -

Nivel Capítulo

3. Guantes

3.1 Guantes

La Regla General 1, contenida en el artículo 2, fracción I de la Ley de los Impuestos Generales de Importación y de Exportación, dispone que, "Los títulos de las Secciones de los Capítulos o Subcapítulos sólo tienen un valor indicativo, ya que la clasificación está determinada legalmente por los textos de las partidas y de las Notas de Sección o de Capítulo y, si no son contrarias a los textos de dichas partidas y Notas, de acuerdo con las Reglas siguientes". Considerando que las mercancías a clasificar se tratan de "guantes" el Capítulo 62 "Prendas y complementos (accesorios), de vestir, excepto los de punto" de la Tarifa de la Ley de los Impuestos Generales de Importación y de Exportación, orienta la ubicación de la mercancía de estudio en el citado capítulo.

Se cita el título del mencionado capítulo de la Tarifa de la Ley de los Impuestos Generales de Importación y de Exportación con texto:

Capítulo	62	Prendas y complementos (accesorios), de vestir, excepto los de punto "
----------	----	--

Con base en la Regla Complementaria 3ª de la fracción II del artículo 2 de la anteriormente citada Ley, que hace obligatoria la aplicación de las Notas Nacionales de la Tarifa Arancelaria, así como al Tercer punto del Acuerdo por el que se dan a conocer las Notas Nacionales de la Tarifa de la Ley de los Impuestos Generales de Importación y de Exportación, publicado el 26 de diciembre de 2020, en el Diario Oficial de la Federación, el cual de manera textual cita lo siguiente "...El Sistema Armonizado y sus Notas Explicativas podrán ser utilizados como una herramienta auxiliar y como documento de consulta para definir los productos comprendidos en los Acuerdos Comerciales, así como para interpretación y aplicación de la TIGIE..." se cita las Consideraciones Generales del capítulo 62 de la Tarifa de la Ley de los Impuestos Generales de Importación y de Exportación:

DARM

23/79

Calle Oriente 233 No. 178, Col. Agrícola Oriental,
Demarcación Territorial Iztacalco, C.P. 08500, Ciudad de México.
Tel. 55 57 01 47 46 ext. 1105

CIUDAD INNOVADORA
Y DE DERECHOS



GOBIERNO DE LA
CIUDAD DE MÉXICO

SECRETARÍA DE ADMINISTRACIÓN Y FINANZAS DE LA CIUDAD DE MÉXICO
Tesorería de la Ciudad de México
Coordinación Ejecutiva de Verificación de Comercio Exterior
Dirección de Procedimientos Legales



2022 **Flores**
Año de **Magón**
PRECURSOR DE LA REVOLUCIÓN MEXICANA

Número de orden: CVM0900012/22
Expediente: CPA0900040/22
SAF/TCDMX/CEVCE/DPL/1778/2022

"CONSIDERACIONES GENERALES"

Este Capítulo comprende las prendas y complementos de vestir y las partes de prendas o de complementos de vestir (es decir, los artículos de vestir para hombres, mujeres o niños, así como los complementos para adornar o completar dichos artículos) confeccionados con cualquier tejido de los Capítulos 50 a 55, 58 y 59, o bien, de fieltro o de tela sin tejer. Por excepción, comprende también, en la partida 62.12, algunos artículos confeccionados con tejidos de punto.

Los artículos de este Capítulo pueden tener partes o accesorios, por ejemplo, de punto, plástico, cuero, peletería, metal, plumas. Sin embargo, cuando estas partes excedan de la función de simples adornos, las prendas y complementos de vestir se clasifican de acuerdo con las Notas de los Capítulos (véanse, en especial, la Nota 4 del Capítulo 43 y la Nota 2 b) del Capítulo 67 en lo que se refiere, respectivamente, a la presencia de peletería y de partes de plumas) o, en su defecto, de acuerdo con las Reglas Generales.

Los artículos calentados eléctricamente quedan comprendidos en este Capítulo.

Para la aplicación de las disposiciones de la Nota 8 de este Capítulo, las prendas de vestir que tengan una abertura por delante cuyos dos lados se cierran o se superpongan el izquierdo sobre el derecho se considerarán como prendas para hombres o niños. Cuando dicha abertura se cierre o se superponga el lado derecho sobre el izquierdo, se considerarán prendas para mujeres o niñas.

Estas disposiciones no se aplicarán cuando el corte de la prenda de vestir manifiestamente indique que ha sido diseñada para uno u otro sexo. Las prendas de vestir que no sean identificables como prendas de hombres o niños o de mujeres o niñas se clasificarán con estas últimas.

Las camisas y las blusas camiseras son prendas que cubren la parte superior del cuerpo y llevan mangas, largas o cortas, así como una abertura, incluso parcial, que se inicia en el escote. Las blusas son también artículos que cubren la parte superior del cuerpo. Pueden carecer de mangas y no llevar abertura en el escote.

Para la aplicación de las disposiciones de la Nota 14 de la Sección XI, las prendas de vestir que pertenezcan a partidas diferentes se clasifican en sus respectivas partidas, aunque se presenten en surtidos para la venta al por menor. Sin embargo, esto no se aplica a las prendas de vestir que se presenten en surtidos citadas específicamente en los textos de las partidas (por ejemplo, trajes y trajes sastre, pijamas, trajes de baño). Conviene destacar que, para la aplicación de la Nota 14 de la Sección XI, la expresión prendas de vestir de materias textiles, se refiere a las prendas de vestir de las partidas 62.01 a 62.11.

Este Capítulo comprende también los artículos sin terminar o incompletos de los tipos aquí descritos, incluso los tejidos obtenidos con forma para la fabricación de tales artículos. También es el caso de los tejidos de punto obtenidos con forma para la fabricación de artículos o de partes de artículos de la partida 62.12. Estos tejidos se clasifican en las mismas partidas que los artículos acabados, siempre que presenten sus características esenciales. Sin embargo, las partes de prendas o de complementos de vestir, que no sean de punto (excepto las de la partida 62.12), se clasifican en la partida 62.17.

Se excluyen además del Capítulo:

a) Las prendas y complementos de vestir, de plástico (partida 39.26), de caucho (partida 40.15), de cuero (partida 42.03) o de amianto (partida 68.12).

b) Las piezas de tejido distinto del de punto que presenten ciertos trabajos de confección, como dobladillos o escotes, destinadas a la fabricación de prendas de vestir, pero insuficientemente completas para ser identificables como prendas o partes de prendas de vestir (partida 63.07).



GOBIERNO DE LA
CIUDAD DE MÉXICO

SECRETARÍA DE ADMINISTRACIÓN Y FINANZAS DE LA CIUDAD DE MÉXICO
Tesorería de la Ciudad de México
Coordinación Ejecutiva de Verificación de Comercio Exterior
Dirección de Procedimientos Legales



Número de orden: CVM0900012/22
Expediente: CPA0900040/22
SAF/TCDMX/CEVCE/DPL/1778/2022

- c) Los artículos de prendería de la partida 63.09.
d) Las prendas de vestir para muñecas (partida 95.03)."

- Clasificación arancelaria -
Nivel Partida

3.1 Guantes

Asociando la descripción de la mercancía en estudio "guantes", con el título de la partida 62.16 "Guantes, mitones y manoplas.", esta partida comprende la mercancía objeto de este Procedimiento Administrativo en Materia Aduanera.

De la Tarifa de la Ley de los Impuestos Generales de Importación y de Exportación tenemos de forma ilustrativa:

Partida	62.16	"Guantes, mitones y manoplas."
Subpartida	6216.00	- "Guantes, mitones y manoplas."
Fracción	6216.00.01	"Guantes, mitones y manoplas."
NICO	6216.00.01.00	"Guantes, mitones y manoplas."

Con base en la Regla Complementaria 3ª de la fracción II del artículo 2 de la anteriormente citada Ley, que hace obligatoria la aplicación de las Notas Nacionales de la Tarifa Arancelaria, así como al Tercer punto del Acuerdo por el que se dan a conocer las Notas Nacionales de la Tarifa de la Ley de los Impuestos Generales de Importación y de Exportación, publicado el 26 de diciembre de 2020, en el Diario Oficial de la Federación, el cual de manera textual cita lo siguiente "...El Sistema Armonizado y sus Notas Explicativas podrán ser utilizados como una herramienta auxiliar y como documento de consulta para definir los productos comprendidos en Acuerdos Comerciales, así como para interpretación y aplicación de la TIGIE..." se cita las Notas Explicativas del capítulo 62.16, aplicable a la mercancía en cuestión:

"Esta partida se refiere a los guantes, mitones y manoplas, fabricados con cualquier textil (incluso el encaje), con excepción de los de punto.

Las disposiciones de la Nota Explicativa de la partida 61.16 son aplicables mutatis mutandis a los productos de esta partida.

La partida comprende igualmente los guantes de protección.

Se excluyen, sin embargo, de esta partida:

- a) Los guantes de lufa para fricciones, incluso forrados con tejido (partida 46.02).
b) Los guantes de papel, guata de celulosa o napas de fibras de celulosa (partida 48.18)."

- Clasificación arancelaria -

DARM

25/79

Calle Oriente 233 No. 178, Col. Agrícola Oriental,
Demarcación Territorial Iztacalco, C.P. 08500, Ciudad de México.
Tel. 55 57 01 47 46 ext. 1105

CIUDAD INNOVADORA
Y DE DERECHOS



GOBIERNO DE LA
CIUDAD DE MÉXICO

SECRETARÍA DE ADMINISTRACIÓN Y FINANZAS DE LA CIUDAD DE MÉXICO
Tesorería de la Ciudad de México
Coordinación Ejecutiva de Verificación de Comercio Exterior
Dirección de Procedimientos Legales



Número de orden: CVM0900012/22
Expediente: CPA0900040/22
SAF/TCDMX/CEVCE/DPL/1778/2022

Nivel Subpartida

3.1 Guantes

Ubicada la mercancía en la partida 62.16, la Regla General 6, también contenida en la fracción I, del artículo 2 de la Ley de los Impuestos Generales de Importación y de Exportación, dispone que "La clasificación de mercancías en las subpartidas de una misma partida está determinada legalmente por los textos de estas subpartidas y de las Notas de las subpartidas, así como mutatis mutandis, por las Reglas anteriores, bien entendido que sólo pueden compararse subpartidas del mismo nivel. A los efectos de esta Regla, también se aplican las Notas de Sección y de Capítulo, salvo disposición en contrario". Tomando en consideración que se trata primeramente de "guantes", procede su ubicación en la subpartida de 1er nivel con texto:

6216.00 - "Guantes, mitones y manoplas."

- Clasificación arancelaria -
Nivel Fracción

3.1 Guantes

Siguiendo con la determinación de la fracción arancelaria, las Reglas Complementarias 1ª y 2ª, inciso d), contenidas en la fracción II del artículo 2 del multicitado ordenamiento establecen respectivamente, que "Las Reglas Generales para la interpretación de la Tarifa de los Impuestos Generales de Importación y de Exportación son igualmente válidas para establecer dentro de cada subpartida la fracción arancelaria aplicable, excepto para la Sección XXII, en la que se clasificaran las mercancías sujetas a operaciones especiales", y que las fracciones se identificarán adicionando al código de las subpartidas un séptimo y octavo dígito, las cuales estarán ordenadas del 01 al 98, reservando para el 99 para la clasificación de la mercancía que no se cubre en las fracciones específicas. Dado lo anterior, se determina que la fracción arancelaria aplicable a la "guantes" es:

6216.00.01 "Guantes, mitones y manoplas."

Número de Identificación Comercial
(NICO)

3.1 Guantes

Establecida la fracción arancelaria, la Regla Complementaria 10ª, contenida en la fracción II del artículo 2 de la Ley de los Impuestos Generales de Importación y de Exportación, determina que "Se establecerán números de identificación comercial en las que se clasifican las mercancías en función de las fracciones arancelarias y la metodología para la creación y modificación de dichos números, y que la clasificación de las mercancías estará integrada por las fracciones arancelarias y el número de identificación comercial, el cual estará integrado por 2 dígitos, los cuales se colocan en la posición posterior de la fracción arancelaria que corresponda que se declare, y que estarán ordenados de manera progresiva iniciando del 00 al 99", por lo que el número de identificación comercial que correspondiente a la "guantes" es:

6216.00.01.00 "Guantes, mitones y manoplas."

- Clasificación Arancelaria -
Nivel Sección

DARCM

26/79

Calle Oriente 233 No. 178, Col. Agrícola Oriental,
Demarcación Territorial Iztacalco, C.P. 08500, Ciudad de México.
Tel. 55 57 01 47 46 ext. 1105

CIUDAD INNOVADORA
Y DE DERECHOS



GOBIERNO DE LA
CIUDAD DE MÉXICO

SECRETARÍA DE ADMINISTRACIÓN Y FINANZAS DE LA CIUDAD DE MÉXICO
Tesorería de la Ciudad de México
Coordinación Ejecutiva de Verificación de Comercio Exterior
Dirección de Procedimientos Legales



Número de orden: CVM0900012/22
Expediente: CPA0900040/22
SAF/TCDMX/CEVCE/DPL/1778/2022

Sección XV
"METALES COMUNES Y MANUFACTURAS DE ESTOS METALES"

"...2. En la Nomenclatura, se consideran partes y accesorios de uso general:

a) los artículos de las partidas 73.07, 73.12, 73.15, 73.17 ó 73.18, así como los artículos similares de los demás metales comunes;
b) los muelles (resortes), ballestas y sus hojas, de metal común, excepto los muelles (resortes) de aparatos de relojería (partida 91.14);

c) los artículos de las partidas 83.01, 83.02, 83.08 u 83.10, así como los marcos y espejos de metal común de la partida 83.06.

En los Capítulos 73 a 76 y 78 a 82 (excepto la partida 73.15), la referencia a partes no alcanza a las partes y accesorios de uso general en el sentido antes indicado.

Salvo lo dispuesto en el párrafo anterior y en la Nota 1 del Capítulo 83, las manufacturas de los Capítulos 82 u 83 están excluidas de los Capítulos 72 a 76 y 78 a 81.

3. En la Nomenclatura, se entiende por metal(es) común(es): la fundición, hierro y acero, el cobre, níquel, aluminio, plomo, cinc, estaño, volframio (tungsteno), molibdeno, tantalio, magnesio, cobalto, bismuto, cadmio, titanio, circonio, antimonio, manganeso, berilio, cromo, germanio, vanadio, galio, hafnio (celtio), indio, niobio (colombio), renio y talio.

4. En la Nomenclatura, se entiende por cermet un producto que consiste en una combinación heterogénea microscópica de un componente metálico y uno cerámico. Este término comprende también los metales duros (carburos metálicos sinterizados), que son carburos metálicos sinterizados con metal.

5. Regla para la clasificación de las aleaciones (excepto las ferroaleaciones y las aleaciones madre de cobre definidas en los Capítulos 72 y 74):

a) las aleaciones de metales comunes se clasifican con el metal que predomine en peso sobre cada uno de los demás;

b) las aleaciones de metales comunes de esta Sección con elementos no comprendidos en la misma se clasifican como aleaciones de metales comunes de esta Sección cuando el peso total de estos metales sea superior o igual al de los demás elementos;

c) las mezclas sinterizadas de polvos metálicos, las mezclas heterogéneas íntimas obtenidas por fusión (excepto el cermet) y los compuestos intermetálicos, siguen el régimen de las aleaciones.

6. En la Nomenclatura, salvo disposición en contrario, cualquier referencia a un metal común alcanza también a las aleaciones clasificadas con ese metal por aplicación de la Nota 5.

7. Regla para la clasificación de los artículos compuestos:

Salvo disposición en contrario en un texto de partida, las manufacturas de metal común, o consideradas como tales, que comprendan varios metales comunes, se clasifican con las manufacturas del metal que predomine en peso sobre cada uno de los demás.

Para la aplicación de esta regla se considera:

a) la fundición, el hierro y el acero, como un solo metal;

b) las aleaciones, como si estuvieran constituidas totalmente por el metal cuyo régimen sigan en virtud de la aplicación de la Nota 5;

c) el cermet de la partida 81.13, como si constituyera un solo metal común.

8. En esta Sección, se entiende por:

a) Desperdicios y desechos

los desperdicios y desechos metálicos procedentes de la fabricación o mecanizado de los metales y las manufacturas de metal definitivamente inservibles como tales a consecuencia de rotura, corte, desgaste u otra causa.

b) Polvo

el producto que pase por un tamiz con abertura de malla de 1 mm en proporción superior o igual al 90% en peso."

-Clasificación Arancelaria -

DARM

27/79

Calle Oriente 233 No. 178, Col. Agrícola Oriental,
Demarcación Territorial Iztacalco, C.P. 08500, Ciudad de México.
Tel. 55 57 01 47 46 ext. 1105

CIUDAD INNOVADORA
Y DE DERECHOS



GOBIERNO DE LA
CIUDAD DE MÉXICO

SECRETARÍA DE ADMINISTRACIÓN Y FINANZAS DE LA CIUDAD DE MÉXICO
Tesorería de la Ciudad de México
Coordinación Ejecutiva de Verificación de Comercio Exterior
Dirección de Procedimientos Legales



Número de orden: CVM0900012/22
Expediente: CPA0900040/22
SAF/TCDMX/CEVCE/DPL/1778/2022

Nivel Capítulo

4. Herramientas de mano

4.1 Cuchara

La Regla General 1, contenida en el artículo 2, fracción I de la Ley de los Impuestos Generales de Importación y de Exportación, dispone que, *"Los títulos de las Secciones de los Capítulos o Subcapítulos sólo tienen un valor indicativo, ya que la clasificación está determinada legalmente por los textos de las partidas y de las Notas de Sección o de Capítulo y, si no son contrarias a los textos de dichas partidas y Notas, de acuerdo con las Reglas siguientes"*. Considerando que las mercancías a clasificar se tratan de "cuchara" el Capítulo 82 "Herramientas y útiles, artículos de cuchillería y cubiertos de mesa, de metal común; partes de estos artículos, de metal común" de la Tarifa de la Ley de los Impuestos Generales de Importación y de Exportación, orienta la ubicación de la mercancía de estudio en el citado capítulo.

Se cita el título del mencionado capítulo de la Tarifa de la Ley de los Impuestos Generales de Importación y de Exportación con texto:

Capítulo	82	Herramientas y útiles, artículos de cuchillería y cubiertos de mesa, de metal común; partes de estos artículos, de metal común"
----------	----	---

Con base en la Regla Complementaria 3ª de la fracción II del artículo 2 de la anteriormente citada Ley, que hace obligatoria la aplicación de las Notas Nacionales de la Tarifa Arancelaria, así como al Tercer punto del Acuerdo por el que se dan a conocer las Notas Nacionales de la Tarifa de la Ley de los Impuestos Generales de Importación y de Exportación, publicado el 26 de diciembre de 2020, en el Diario Oficial de la Federación, el cual de manera textual cita lo siguiente *"...El Sistema Armonizado y sus Notas Explicativas podrán ser utilizados como una herramienta auxiliar y como documento de consulta para definir los productos comprendidos en Acuerdos Comerciales, así como para interpretación y aplicación de la TIGIE..."* se cita las Consideraciones Generales del capítulo 82 de la Tarifa de la Ley de los Impuestos Generales de Importación y de Exportación:

"CONSIDERACIONES GENERALES

Este Capítulo comprende un conjunto de artículos metálicos de herramientas o de cuchillería que están excluidos de los Capítulos precedentes de la Sección XV, que no responden al concepto de máquinas y aparatos (eléctricos o no) de la Sección XVI (véase a continuación) y que no son instrumentos del Capítulo 90 o artículos de las partidas 96.03 o 96.04.

Comprende:

A) En las partidas 82.01 a 82.05, salvo algunas excepciones (hojas de sierra, principalmente), lo que se ha convenido en llamar herramientas de mano, es decir, los objetos utilizados para ejecutar manualmente un trabajo.

B) En la partida 82.06, las herramientas de dos o más de las partidas 82.02 a 82.05 acondicionadas en surtidos para la venta al por menor.

C) En la partida 82.07, los útiles intercambiables para montar en las máquinas o herramientas de mano de las partidas precedentes; en la partida 82.08, las cuchillas y hojas cortantes para máquinas o para aparatos mecánicos y en la partida 82.09, las plaquitas, varillas, puntas y objetos similares para útiles, sin montar.

DAIM

28/79

Calle Oriente 233 No. 178, Col. Agrícola Oriental,
Demarcación Territorial Iztacalco, C.P. 08500, Ciudad de México.
Tel. 55 57 01 47 46 ext. 1105

CIUDAD INNOVADORA
Y DE DERECHOS



GOBIERNO DE LA
CIUDAD DE MÉXICO

SECRETARÍA DE ADMINISTRACIÓN Y FINANZAS DE LA CIUDAD DE MÉXICO
Tesorería de la Ciudad de México
Coordinación Ejecutiva de Verificación de Comercio Exterior
Dirección de Procedimientos Legales



Ricardo
2022 Flores
Año de
Magón
PRECURSOR DE LA REVOLUCIÓN MEXICANA

Número de orden: CVM0900012/22
Expediente: CPA0900040/22
SAF/TCDMX/CEVCE/DPL/1778/2022

D) En las partidas 82.10 a 82.15, un conjunto de manufacturas muy definidas que constituyen útiles o herramientas para determinadas profesiones, pero también de empleo muy general en usos domésticos, para el servicio de mesa, de cocina, de tocador, etc.

Las herramientas de este Capítulo responden, en principio, al criterio de poder manipularse a pulso durante la utilización, incluso si tienen dispositivos mecánicos sencillos tales como: manivelas, engranajes, pistones, tornillos de Arquímedes, palancas o similares. Se clasifican, por el contrario, en el Capítulo 84, si presentan un dispositivo que permita fijarlas a un banco, a una pared, etc., o si, por su peso, sus dimensiones o la fuerza necesaria para accionarlas, tienen que apoyarse en un basamento y tienen, en consecuencia, una placa de asiento, un armazón o un soporte similar.

Así, una taladradora manual que el obrero apoya en el pecho o en la frente para utilizarla se clasifica en la partida 82.05, aunque esta herramienta funcione por medio de una manivela y un engranaje; por el contrario, si la misma máquina está fija, como ocurre frecuentemente, a un soporte o armadura, estamos ante una taladradora mecánica de la partida 84.59. Asimismo, una cizalla para metales sostenida por los brazos se clasifica en la partida 82.03, mientras que una cizalla de palanca apoyada sobre el suelo con un basamento, una placa de asiento o un armazón pertenece a la partida 84.62.

Esta regla tiene, sin embargo, excepciones en los dos sentidos, que derivan de la propia naturaleza de ciertos artículos. Así, por ejemplo: los tornillos de banco, las muelas de mano con bastidor y las fraguas portátiles se clasifican en la partida 82.05, en la que están específicamente designadas. Asimismo los aparatos mecánicos (molinos de café, prensapurés, máquinas de picar carne, etc.) de la partida 82.10 que, incluso dentro del presente Capítulo, se rigen en cuanto a su clasificación por disposiciones específicas (véase la Nota Explicativa correspondiente). En sentido inverso, se encuentran en el Capítulo 84 aparatos para manipular a mano, tales como: los aparatos para pulverizar o dispersar materias líquidas o en polvo (partida 84.24), las herramientas neumáticas de uso manual (partida 84.67), los aparatos de oficina para perforar y para grapar (partida 84.72), excepto las pistolas, en los que es difícil decir, por lo menos para algunos con dimensiones muy reducidas, que reposan sobre un basamento o una verdadera placa de asiento.

Para que se clasifiquen en este Capítulo, los artículos mencionados anteriormente deben tener, por regla general, la parte operante (o la hoja) de cualquier metal, de carburos metálicos (véase la Nota Explicativa de la partida 28.49) o de cermet (véase la Nota Explicativa de la partida 81.13), incluso si la montura (o el mango), que puede ser de otra materia (madera, plástico etc.) predomina en peso, como sería el caso, por ejemplo, de un cepillo con la montura de madera y la cuchilla de acero.

Sin embargo, están igualmente comprendidos en este Capítulo los artículos cuya parte operante sea de piedras preciosas o semipreciosas (principalmente diamante negro) o de piedras sintéticas o reconstituidas sobre un soporte de metal común, de carburos metálicos o de cermet, así como los que tienen la parte operante de metal común guarnecido o recubierto de abrasivos.

Estas reglas tienen algunas excepciones para los artículos comprendidos específicamente en el texto de las partidas (por ejemplo, fraguas portátiles y muelas de mano con bastidor). Las muelas y artículos similares para afilar, pulir, rectificar, trocear, constituidos en todo o en parte por abrasivos naturales o artificiales, incluso con partes (núcleos, vástagos, casquillos, etc.) de otras materias, o con los ejes, pero sin bastidor, se clasifican en la partida 68.04; en el estado actual de la técnica, los útiles guarnecidos con abrasivos que se clasifican en este Capítulo no son una clase muy importante (véanse las Notas Explicativas de las partidas 82.02 y 82.07).

Los útiles intercambiables de metal común para máquinas herramienta o para herramientas de mano que se excluyen de este Capítulo por la naturaleza de la parte operante, se clasifican generalmente según la materia constitutiva de la parte operante (por ejemplo: de caucho, Capítulo 40; de cuero, Capítulo 42; de peletería, Capítulo 43; de corcho, Capítulo 45; de tejido, Capítulo 59; de cerámica, partida 69.09). Los cepillos para máquinas se clasifican en la partida 96.03.

DARM

29/79

Calle Oriente 233 No. 178, Col. Agrícola Oriental,
Demarcación Territorial Iztacalco, C.P. 08500, Ciudad de México.
Tel. 55 57 01 47 46 ext. 1105

CIUDAD INNOVADORA
Y DE DERECHOS



GOBIERNO DE LA
CIUDAD DE MÉXICO

SECRETARÍA DE ADMINISTRACIÓN Y FINANZAS DE LA CIUDAD DE MÉXICO

Tesorería de la Ciudad de México

Coordinación Ejecutiva de Verificación de Comercio Exterior

Dirección de Procedimientos Legales



Número de orden: CVM0900012/22
Expediente: CPA0900040/22
SAF/TCDMX/CEVCE/DPL/1778/2022

Las partes de metal común, identificables como tales, de los artículos de este Capítulo (monturas de sierras de mano, cuchillas de cepillos, etc.) se clasifican con los artículos, salvo el caso en que tengan una partida especial. Sin embargo, los clavos, tornillos, pernos, remaches o muelles (por ejemplo, para tijeras de podar), cadenas y otras partes y accesorios de uso general, como se definen en la Nota 2 de la Sección XV, incluso identificables como partes de herramientas, no están comprendidas en este Capítulo y siguen su propio régimen (Capítulos 73 a 76 y 78 a 81).

Las manufacturas de cuchillería y demás artículos de las partidas 82.08 a 82.15 pueden llevar simples guarniciones o accesorios de mínima importancia, tales como: virolas, escudos, incrustaciones, etc., de metal precioso o de chapados de metal precioso. Las mismas manufacturas con partes importantes de estos metales (por ejemplo, el mango o la cuchilla) o de perlas naturales o cultivadas, piedras preciosas o semipreciosas, (sintéticas o reconstituidas), en cualquier proporción, se clasifican, por el contrario, en el Capítulo 71; sin embargo, estas manufacturas en las que sólo la parte operante esté guarnecida o recubierta de piedras preciosas o semipreciosas quedan comprendidas aquí."

- Clasificación arancelaria -
Nivel Partida

4.1 Cuchara

Asociando la descripción de la mercancía en estudio "cuchara", con el título de la partida 82.05 "Herramientas de mano (incluidos los diamantes de vidrio) no expresadas ni comprendidas en otra parte; lámparas de soldar y similares; tornillos de banco, prensas de carpintero y similares, excepto los que sean accesorios o partes de máquinas herramienta o de máquinas para cortar por chorro de agua; yunques; fraguas portátiles; muelas de mano o pedal, con bastidor.", esta partida comprende la mercancía objeto de este Procedimiento Administrativo en Materia Aduanera.

De la Tarifa de la Ley de los Impuestos Generales de Importación y de Exportación tenemos de forma ilustrativa:

Partida	82.05	"Herramientas de mano (incluidos los diamantes de vidrio) no expresadas ni comprendidas en otra parte; lámparas de soldar y similares; tornillos de banco, prensas de carpintero y similares, excepto los que sean accesorios o partes de máquinas herramienta o de máquinas para cortar por chorro de agua; yunques; fraguas portátiles; muelas de mano o pedal, con bastidor."
Subpartida	-	"Las demás herramientas de mano (incluidos los diamantes de vidrio);"
Subpartida	8205.59	- - "Las demás."
Fracción	8205.59.99	"Las demás."
NICO	8205.59.99.02	"Paletas (cucharas) de albañil."

Con base en la Regla Complementaria 3ª de la fracción II del artículo 2 de la anteriormente citada Ley, que hace obligatoria la aplicación de las Notas Nacionales de la Tarifa Arancelaria, así como al Tercer punto del Acuerdo por el que se dan a conocer las Notas

30/79

DAR4

Calle Oriente 233 No. 178, Col. Agrícola Oriental,
Demarcación Territorial Iztacalco, C.P. 08500, Ciudad de México.
Tel. 55 57 01 47 46 ext. 1105

CIUDAD INNOVADORA
Y DE DERECHOS



GOBIERNO DE LA
CIUDAD DE MÉXICO

SECRETARÍA DE ADMINISTRACIÓN Y FINANZAS DE LA CIUDAD DE MÉXICO
Tesorería de la Ciudad de México
Coordinación Ejecutiva de Verificación de Comercio Exterior
Dirección de Procedimientos Legales



Número de orden: CVM0900012/22
Expediente: CPA0900040/22
SAF/TCDMX/CEVCE/DPL/1778/2022

Nacionales de la Tarifa de la Ley de los Impuestos Generales de Importación y de Exportación, publicado el 26 de diciembre de 2020, en el Diario Oficial de la Federación, el cual de manera textual cita lo siguiente "...El Sistema Armonizado y sus Notas Explicativas podrán ser utilizados como una herramienta auxiliar y como documento de consulta para definir los productos comprendidos en Acuerdos Comerciales, así como para interpretación y aplicación de la TIGIE..." se cita las Notas Explicativas del capítulo 82.05, aplicable a la mercancía en cuestión:

"Esta partida comprende, independientemente de ciertas herramientas específicamente designadas, todas las demás herramientas manuales, con excepción de las comprendidas en otras partidas del presente Capítulo, o bien en otra parte de la Nomenclatura (véanse las Consideraciones generales de este Capítulo).

Se clasifican aquí un gran número de herramientas manuales, incluso con dispositivos mecánicos sencillos, tales como manivelas y engranajes. Estas herramientas consisten en:

- A) Herramientas de taladrar, roscar o atornillar, tales como: berbiquies, taladros, brocas, brocas de trinquete, cabezales de roscar o terrajas. Los útiles intercambiables (barrenas, brocas, cojinetes y machos de roscar, etc.) para montar en estas herramientas, se clasifican en la partida 82.07.
- B) Martillos (de herrero, calderero, carpintero, herrador, cantero, picapedrero, vidriero, etc.), y mazas, macetas, machotas o bujardas rústicas; se clasifican aquí también los martillos en los que un lado hace el papel de pico o arrancaclavos, etc. (por ejemplo, los martillos de soldador o las piquetas).
- C) Cepillos, escoplos, gubias y herramientas cortantes similares para trabajar la madera, tales como garlopines, garlopas, cepillos de moldurar, de acanalar, de cajea, cepillos rascadores, plumas para tallar, formones, acuchilladores y raspadores para parqués y de los tipos utilizados por los carpinteros y ebanistas, toneleros, almadreñeros, escultores o tallistas de la madera.
- D) Destornilladores (ordinarios, automáticos, etc.).
- E) Las demás herramientas manuales (incluidos los diamantes de vidriero).
- F) Se clasifican en este grupo:
 - 1) Una serie de objetos (con excepción de los que funcionan mecánicamente de la partida 82.10, véase la Nota Explicativa correspondiente), parecidos a los artículos de uso doméstico de la partida 73.23, pero en los que predomina la función de herramienta, aunque tengan una hoja cortante, tales como:

Planchas (de gas, de petróleo, de carbón, etc.), con exclusión de las planchas eléctricas, que se clasifican en la partida 85.16, rizadoros, descapsuladores de botellas, abrelatas sencillos (incluidas las llaves), cascanueces, aparatos de muelle para sacar las pepitas o huesos, sacacorchos, abrochadores, calzadores, chairas (caseras y de carnicero), afiladores de cuchillos, moletas de pastelería, cortapastas, ralladores (de queso, etc.), cortadores de hoja oblicua para hortalizas, picadores de hoja circular, aparatos para hacer lonchas de

DARIM

31/79

Calle Oriente 233 No. 178, Col. Agrícola Oriental,
Demarcación Territorial Iztacalco, C.P. 08500, Ciudad de México.
Tel. 55 57 01 47 46 ext. 1105

CIUDAD INNOVADORA
Y DE DERECHOS



GOBIERNO DE LA
CIUDAD DE MÉXICO

SECRETARÍA DE ADMINISTRACIÓN Y FINANZAS DE LA CIUDAD DE MÉXICO
Tesorería de la Ciudad de México
Coordinación Ejecutiva de Verificación de Comercio Exterior
Dirección de Procedimientos Legales



Número de orden: CVM0900012/22
Expediente: CPA0900040/22
SAF/TCDMX/CEVCE/DPL/1778/2022

queso, para hacer obleas, para batir crema o huevos, cuchillas para formar caracoles de mantequilla, cortahuevos, picos para hielo, pasapurés, mechadores, ganchos, badilas y rastrillos para estufas, tenazas para briquetas o brasas, etc.

Herramientas especiales para relojeros, tales como: herramientas para sacar las piedras o remachar los piñones, equilibradores para los volantes o las cuerdas, estrapadas para enrollar los muelles e introducirlos en el barrilete, herramientas para colocar los pivotes o para la regulación.

Los diamantes de vidrio, incluidos los cortadores circulares de diamante montados en una regla graduada y los lapiceros con punta de diamante para escribir en el vidrio. Los diamantes presentados aisladamente se clasifican en la partida 71.02.

Las herramientas especiales de herreros, tales como: zinceles, cortafríos, arrancadores (de clavos, etc.), troqueles, punzones o cuchillas y cuñas para yunques.

Las herramientas para minas y canteras, tales como: barrenas, alzaprimas, zinceles para tallar las piedras, brocas para piedra o cuñas de cantero.

Las herramientas de albañiles, moldeadores, escayolistas, pintores, etc., tales como: paletas, pulidores, raspadores, ganchos, agujas de moldeador, llanas, rodillos para cemento, cuchillos paleta, espátulas, cortavidrios de moleta, cuchillos para colocar y quitar la masilla del vidrio.

Herramientas diversas tales como: pujavantes, legrones, cizallas de herradores para los cascos; buriles, arrancarremaches, botadores; arrancaclavos (excepto los que funcionan como tenazas, que se clasifican en la partida 82.03), arrancapuntas, arrancapasadores y zinceles para desembalar; desmontables; leznas sin ojo; punzones de tapicero, de encuadernador, etc.; soldadores; hierros para marcar a fuego y punzones para marcar; raspadores de metal con la parte operante de metal; triscadores para dar traba a las sierras; cajas de ingletes sin sierra; herramientas para sondear (para comprobación, extracción de muestras, etc.); aplanadores para soldadores; aparatos para limpiar las muelas; aparatos para zunchar envases, excepto los de la partida 84.22 (véase la Nota Explicativa correspondiente); pequeños aparatos de muelle llamados pistolas de grapar (para embaladores, tapiceros, escayolistas, etc.), herramientas (pistolas) para remachar, para introducir tacos, clavijas, etc., que funcionan con un cartucho detonante; cañas para vidrieros, sopletes de boca; aceiteras y jeringas para engrasar, incluso con pistón o tornillo de Arquímedes.

Lámparas para soldar y similares del tipo de gasificación (incluidas las lámparas y similares para decapar, marcar en caliente los envases de madera o para el arranque de los motores semidiesel). Estos artículos se caracterizan por el hecho de que pueden llevar su propio depósito de carburante (por ejemplo, petróleo o gasolina) y una bomba, o bien, funcionar con una recarga de gas. En algunos casos, el extremo de la boquilla puede tener una cabeza para soldar. Por el contrario, no están comprendidas aquí las máquinas y aparatos de gas para soldadura (partida 84.68).

Tornillos de banco, gatos de carpintero y similares, manuales, de diversos sistemas, de los tipos que se fijan a un banco de carpintero o a una mesa, para carpinteros, cerrajeros, armeros, relojeros, etc., con excepción de los tornillos de banco que sean partes o accesorios de máquinas (máquinas herramienta, especialmente). Se clasifican igualmente en este grupo las mordazas y prensas que desempeñan el mismo papel que los tornillos de banco manuales propiamente dichos, así como los barriletes, ganchos y topes de banco.

Estos tornillos de carpintero pueden tener las mordazas recubiertas de materias que no sean metal (madera, fibras textiles, etc.) para impedir el deterioro de las piezas que se trabajan.

Sin embargo, se excluyen de esta partida los dispositivos de fijación de ventosa constituidos por una montura, un asa y una palanca para crear una depresión, de metal común y las ventosas de caucho que se adaptan momentáneamente a un objeto para desplazarlo (por ejemplo, partidas 73.25, 73.26 o 76.16).

Yunques; fraguas portátiles; muelas de mano o de pedal con bastidor.

DAR M

32/79

Calle Oriente 233 No. 178, Col. Agrícola Oriental,
Demarcación Territorial Iztacalco, C.P. 08500, Ciudad de México.
Tel. 55 57 01 47 46 ext. 1105

CIUDAD INNOVADORA
Y DE DERECHOS



GOBIERNO DE LA
CIUDAD DE MÉXICO

SECRETARÍA DE ADMINISTRACIÓN Y FINANZAS DE LA CIUDAD DE MÉXICO
Tesorería de la Ciudad de México
Coordinación Ejecutiva de Verificación de Comercio Exterior
Dirección de Procedimientos Legales



Número de orden: CVM0900012/22
Expediente: CPA0900040/22
SAF/TCDMX/CEVCE/DPL/1778/2022

Se clasifican en este grupo:

Los yunques (incluidas las bigornias) de cualquier dimensión y para todos los usos: para herreros, relojeros o joyeros, zapateros (incluidos los yunques o formas para batir el calzado), los yunquecitos para batir las guadañas, etc.

Las fraguas portátiles, generalmente equipadas con un ventilador y a veces con un tornillo de banco, de los tipos utilizados en pequeños talleres, en las obras de construcción o en obras públicas.

Las muelas de mano o de pedal con bastidor (incluso de madera). Las muelas mecánicas se clasifican en los Capítulos 84 u 85. En cuanto a las muelas presentadas separadamente siguen su propio régimen (partida 68.04).

Las herramientas que tengan metal, pero cuya parte operante sea de caucho, cuero, fieltro, etc., siguen el régimen de la materia constitutiva (Capítulos 40, 42, 59, etc.).

Independientemente de las exclusiones ya mencionadas anteriormente, no están comprendidos en esta partida:

Las agujas de coser y demás artículos de la partida 73.19.

Los útiles intercambiables de las clases mencionadas anteriormente, tales como: vástagos de destornillador, formones, buriles, botadores, etc., de los tipos utilizados para trabajar a máquina, con herramientas neumáticas o electromecánicas u otras herramientas de mano mecánicas o no (partida 82.07).

Los aparatos manuales para proyectar, dispersar o pulverizar materias líquidas o en polvo, de la partida 84.24.

Los portaútiles para herramientas de mano (partida 84.66).

Las herramientas neumáticas, hidráulicas o con motor incorporado incluso eléctrico, de uso manual (partida 84.67).

Las herramientas que constituyan instrumentos de trazado, medida, verificación o control del Capítulo 90 (gramiles, puntas para trazar y punzones para marcar, calibres, galgas, etc.)."

- Clasificación arancelaria -
Nivel Subpartida

4.1 Cuchara

Ubicada la mercancía en la partida 82.05, la Regla General 6, también contenida en la fracción I, del artículo 2 de la Ley de los Impuestos Generales de Importación y de Exportación, dispone que "La clasificación de mercancías en las subpartidas de una misma partida está determinada legalmente por los textos de estas subpartidas y de las Notas de las subpartidas, así como mutatis mutandis, por las Reglas anteriores, bien entendido que sólo pueden compararse subpartidas del mismo nivel. A los efectos de esta Regla, también se aplican las Notas de Sección y de Capítulo, salvo disposición en contrario". Tomando en consideración que se trata primeramente de "cuchara", procede su ubicación en la subpartida de 1er nivel sin codificar con texto:

- Las demás herramientas de mano (incluidos los diamantes de vidriero):

Ahora bien, por lo que respecta a las cucharas, procede su ubicación en la subpartida de 2do nivel con texto:

DGRM

33/79

Calle Oriente 233 No. 178, Col. Agrícola Oriental,
Demarcación Territorial Iztacalco, C.P. 08500, Ciudad de México.
Tel. 55 57 01 47 46 ext. 1105

CIUDAD INNOVADORA
Y DE DERECHOS



GOBIERNO DE LA
CIUDAD DE MÉXICO

SECRETARÍA DE ADMINISTRACIÓN Y FINANZAS DE LA CIUDAD DE MÉXICO
Tesorería de la Ciudad de México
Coordinación Ejecutiva de Verificación de Comercio Exterior
Dirección de Procedimientos Legales



Número de orden: CVM0900012/22
Expediente: CPA0900040/22
SAF/TCDMX/CEVCE/DPL/1778/2022

8205.59 -- "Las demás."

- Clasificación arancelaria -
Nivel Fracción

4.1 Cuchara

Siguiendo con la determinación de la fracción arancelaria, las Reglas Complementarias 1ª y 2ª, inciso d), contenidas en la fracción II del artículo 2 del multicitado ordenamiento establecen respectivamente, que "Las Reglas Generales para la interpretación de la Tarifa de los Impuestos Generales de Importación y de Exportación son igualmente válidas para establecer dentro de cada subpartida la fracción arancelaria aplicable, excepto para la Sección XXII, en la que se clasificaran las mercancías sujetas a operaciones especiales", y que las fracciones se identificarán adicionando al código de las subpartidas un séptimo y octavo dígito, las cuales estarán ordenadas del 01 al 98, reservando para el 99 para la clasificación de la mercancía que no se cubre en las fracciones específicas. Dado lo anterior, se determina que la fracción arancelaria aplicable a la "cuchara" es:

8205.59.99 "Las demás."

Número de Identificación Comercial
(NICO)

4.1 Cuchara

Establecida la fracción arancelaria, la Regla Complementaria 10ª, contenida en la fracción II del artículo 2 de la Ley de los Impuestos Generales de Importación y de Exportación, determina que "Se establecerán números de identificación comercial en las que se clasifican las mercancías en función de las fracciones arancelarias y la metodología para la creación y modificación de dichos números, y que la clasificación de las mercancías estará integrada por las fracciones arancelarias y el número de identificación comercial, el cual estará integrado por 2 dígitos, los cuales se colocan en la posición posterior de la fracción arancelaria que corresponda que se declare, y que estarán ordenados de manera progresiva iniciando del 00 al 99", por lo que el número de identificación comercial que correspondiente a la "cuchara" es:

8205.59.99.02 "Paletas (cucharas) de albañil."

- Clasificación Arancelaria -
Nivel Sección

Sección XVI

MÁQUINAS Y APARATOS, MATERIAL ELÉCTRICO Y SUS PARTES; APARATOS DE GRABACIÓN O REPRODUCCIÓN DE SONIDO, APARATOS DE GRABACIÓN O REPRODUCCIÓN DE IMAGEN Y SONIDO EN TELEVISIÓN, Y LAS PARTES Y ACCESORIOS DE ESTOS APARATOS

DARM

34/79

Calle Oriente 233 No. 178, Col. Agrícola Oriental,
Demarcación Territorial Iztacalco, C.P. 08500, Ciudad de México.
Tel. 55 57 01 47 46 ext. 1105

CIUDAD INNOVADORA
Y DE DERECHOS



GOBIERNO DE LA
CIUDAD DE MÉXICO

SECRETARÍA DE ADMINISTRACIÓN Y FINANZAS DE LA CIUDAD DE MÉXICO
Tesorería de la Ciudad de México
Coordinación Ejecutiva de Verificación de Comercio Exterior
Dirección de Procedimientos Legales



Ricardo
2022 Flores
Año de
Magón
PRECURSOR DE LA REVOLUCIÓN MEXICANA

Número de orden: CVM0900012/22
Expediente: CPA0900040/22
SAF/TCDMX/CEVCE/DPL/1778/2022

"...1. Esta Sección no comprende:

- a) las correas transportadoras o de transmisión de plástico del Capítulo 39, o de caucho vulcanizado (partida 40.10) y demás artículos de los tipos utilizados en máquinas o aparatos mecánicos o eléctricos o para otros usos técnicos, de caucho vulcanizado sin endurecer (partida 40.16);
- b) los artículos para usos técnicos de cuero natural o cuero regenerado (partida 42.05) o de peletería (partida 43.03);
- c) las canillas, carretes, bobinas y soportes similares, de cualquier materia (por ejemplo: Capítulos 39, 40, 44 ó 48 o Sección XV);
- d) las tarjetas perforadas para mecanismos jacquard o máquinas similares (por ejemplo: Capítulos 39 ó 48 o Sección XV);
- e) las correas transportadoras o de transmisión, de materia textil (partida 59.10), así como los artículos para usos técnicos de materia textil (partida 59.11);
- f) las piedras preciosas o semipreciosas (naturales, sintéticas o reconstituidas) de las partidas 71.02 a 71.04, así como las manufacturas constituidas totalmente por estas materias, de la partida 71.16, excepto, sin embargo, los zafiros y diamantes, trabajados, sin montar, para agujas de fonocaptadores (partida 85.22);
- g) las partes y accesorios de uso general, tal como se definen en la Nota 2 de la Sección XV, de metal común (Sección XV) y los artículos similares de plástico (Capítulo 39);
- h) los tubos de perforación (partida 73.04);
- ij) las telas y correas sin fin, de alambre o tiras metálicos (Sección XV);
- k) los artículos de los Capítulos 82 u 83;
- l) los artículos de la Sección XVII;
- m) los artículos del Capítulo 90;
- n) los artículos de relojería (Capítulo 91);
- o) los útiles intercambiables de la partida 82.07 y los cepillos que constituyan partes de máquinas (partida 96.03); los útiles intercambiables similares que se clasifican según la materia constitutiva de la parte operante (por ejemplo: Capítulos 40, 42, 43, 45 ó 59, o partidas 68.04 ó 69.09);
- p) los artículos del Capítulo 95;
- q) las cintas para máquina de escribir y cintas entintadas similares, incluso en carretes o cartuchos (clasificación según la materia constitutiva o en la partida 96.12 si están entintadas o preparadas de otro modo para imprimir), así como los monopies, bípodes, trípodes y artículos similares, de la partida 96.20.

2. Salvo lo dispuesto en la Nota 1 de esta Sección y en la Nota 1 de los Capítulos 84 y 85, las partes de máquinas (excepto las partes de los artículos comprendidos en las partidas 84.84, 85.44, 85.45, 85.46 u 85.47) se clasifican de acuerdo con las siguientes reglas:

- a) las partes que consistan en artículos de cualquier partida de los Capítulos 84 u 85 (excepto las partidas 84.09, 84.31, 84.48, 84.66, 84.73, 84.87, 85.03, 85.22, 85.29, 85.38 y 85.48) se clasifican en dicha partida cualquiera que sea la máquina a la que estén destinadas;
- b) cuando sean identificables como destinadas, exclusiva o principalmente, a una determinada máquina o a varias máquinas de una misma partida (incluso de las partidas 84.79 u 85.43), las partes, excepto las citadas en el párrafo precedente, se clasifican en la partida correspondiente a esta o estas máquinas o, según los casos, en las partidas 84.09, 84.31, 84.48, 84.66, 84.73, 85.03, 85.22, 85.29 u 85.38; sin embargo, las partes destinadas principalmente tanto a los artículos de la partida 85.17 como a los de las partidas 85.25 a 85.28 se clasifican en la partida 85.17;
- c) las demás partes se clasifican en las partidas 84.09, 84.31, 84.48, 84.66, 84.73, 85.03, 85.22, 85.29 u 85.38, según los casos, o, en su defecto, en las partidas 84.87 u 85.48.

3. Salvo disposición en contrario, las combinaciones de máquinas de diferentes clases destinadas a funcionar conjuntamente y que formen un solo cuerpo, así como las máquinas concebidas para realizar dos o más funciones diferentes, alternativas o complementarias, se clasifican según la función principal que caracterice al conjunto.

DARM

35/79

Calle Oriente 233 No. 178, Col. Agrícola Oriental,
Demarcación Territorial Iztacalco, C.P. 08500, Ciudad de México.
Tel. 55 57 01 47 46 ext. 1105

CIUDAD INNOVADORA
Y DE DERECHOS



GOBIERNO DE LA
CIUDAD DE MÉXICO

SECRETARÍA DE ADMINISTRACIÓN Y FINANZAS DE LA CIUDAD DE MÉXICO
Tesorería de la Ciudad de México
Coordinación Ejecutiva de Verificación de Comercio Exterior
Dirección de Procedimientos Legales



Número de orden: CVM0900012/22
Expediente: CPA0900040/22
SAF/TCDMX/CEVCE/DPL/1778/2022

4. Cuando una máquina o una combinación de máquinas estén constituidas por elementos individualizados (incluso separados o unidos entre sí por tuberías, órganos de transmisión, cables eléctricos o de otro modo) para realizar conjuntamente una función netamente definida, comprendida en una de las partidas de los Capítulos 84 u 85, el conjunto se clasifica en la partida correspondiente a la función que realice.

5. Para la aplicación de las Notas que preceden, la denominación máquinas abarca a las máquinas, aparatos, dispositivos, artefactos y materiales diversos citados en las partidas de los Capítulos 84 u 85.

Notas del Capítulo 85

1. Este Capítulo no comprende:

- a) las mantas, cojines, calentapiés y artículos similares, que se calienten eléctricamente; las prendas de vestir, calzado, orejeras y demás artículos que se lleven sobre la persona, calentados eléctricamente;
- b) las manufacturas de vidrio de la partida 70.11;
- c) las máquinas y aparatos de la partida 84.86;
- d) las aspiradoras de los tipos utilizados en medicina, cirugía, odontología o veterinaria (partida 90.18);
- e) los muebles con calentamiento eléctrico del Capítulo 94.

2. Los artículos susceptibles de clasificarse tanto en las partidas 85.01 a 85.04 como en las partidas 85.11, 85.12, 85.40, 85.41 u 85.42 se clasifican en estas cinco últimas partidas.

Sin embargo, los rectificadores de vapor de mercurio de cubeta metálica permanecen clasificados en la partida 85.04.

3. En la partida 85.07, la expresión acumuladores eléctricos también comprende los acumuladores presentados con elementos auxiliares, que contribuyan a la función de almacenamiento y suministro de energía del acumulador o destinados a protegerlo de daños, tales como conectores eléctricos, dispositivos de control de temperatura (por ejemplo, termistores) y dispositivos de protección de circuitos. Pueden también incluir una parte de la carcasa de protección de los aparatos a los que están destinados.

4. La partida 85.09 comprende, siempre que se trate de aparatos electromecánicos de los tipos normalmente utilizados en usos domésticos:

- a) las enceradoras (lustradoras) de pisos, trituradoras y mezcladoras de alimentos y extractoras de jugo de frutos u hortalizas, de cualquier peso;
- b) los demás aparatos de peso inferior o igual a 20 kg, excepto los ventiladores y las campanas aspirantes para extracción o reciclado, con ventilador incorporado, incluso con filtro (partida 84.14), las secadoras centrífugas de ropa (partida 84.21), las máquinas para lavar vajilla (partida 84.22), las máquinas para lavar ropa (partida 84.50), las máquinas para planchar (partidas 84.20 u 84.51, según se trate de calandrias u otros tipos), las máquinas de coser (partida 84.52), las tijeras eléctricas (partida 84.67) y los aparatos electrotérmicos (partida 85.16).

5. En la partida 85.23:

- a) se consideran dispositivos de almacenamiento permanente de datos a base de semiconductores (por ejemplo, "tarjetas de memoria flash" o "tarjetas de memoria electrónica flash") los dispositivos de almacenamiento con un conector, que tienen, en la misma envoltura, una o más memorias flash (por ejemplo, "E2PROM FLASH") en forma de circuitos integrados montados en una tarjeta de circuitos impresos. Pueden llevar un controlador en forma de circuito integrado y componentes pasivos discretos, tales como condensadores y resistencias;
- b) la expresión tarjetas inteligentes ("smart cards") comprende las tarjetas que tienen incluidos uno o más circuitos electrónicos integrados (un microprocesador, una memoria de acceso aleatorio (RAM) o una memoria de solo lectura (ROM)), en forma de microplaquitas (chips). Estas tarjetas pueden llevar contactos, una banda magnética o una antena integrada, pero no tienen ningún otro elemento activo o pasivo, de circuito.



GOBIERNO DE LA
CIUDAD DE MÉXICO

SECRETARÍA DE ADMINISTRACIÓN Y FINANZAS DE LA CIUDAD DE MÉXICO
Tesorería de la Ciudad de México
Coordinación Ejecutiva de Verificación de Comercio Exterior
Dirección de Procedimientos Legales



Ricardo
2022 Flores
Año de
Magón
PRECURSOR DE LA REVOLUCIÓN MEXICANA

Número de orden: CVM0900012/22
Expediente: CPA0900040/22
SAF/TCDMX/CEVCE/DPL/1778/2022

6. En la partida 85.34, se consideran circuitos impresos los obtenidos disponiendo sobre un soporte aislante, por cualquier procedimiento de impresión (por ejemplo: incrustación, deposición electrolítica, grabado) o por la técnica de los circuitos de capa, elementos conductores, contactos u otros componentes impresos (por ejemplo: inductancias, resistencias, capacitancias), solos o combinados entre sí según un esquema preestablecido, excepto cualquier elemento que pueda producir, rectificar, modular o amplificar una señal eléctrica (por ejemplo, elementos semiconductores).

La expresión circuitos impresos no comprende los circuitos combinados con elementos que no hayan sido obtenidos durante el proceso de impresión ni las resistencias, condensadores o inductancias discretos. Sin embargo, los circuitos impresos pueden estar provistos con elementos de conexión no impresos.

Los circuitos de capa (delgada o gruesa), con elementos pasivos y activos obtenidos durante el mismo proceso tecnológico, se clasifican en la partida 85.42.

7. En la partida 85.36, se entiende por conectores de fibras ópticas, de haces o cables de fibras ópticas, los conectores que solo sirven para alinear mecánicamente las fibras ópticas extremo con extremo en un sistema de cable digital. No realizan ninguna otra función, tal como la amplificación, regeneración o modificación de la señal.

8. La partida 85.37 no comprende los mandos a distancia inalámbricos con dispositivo infrarrojo de los aparatos receptores de televisión u otros aparatos eléctricos (partida 85.43).

9. En las partidas 85.41 y 85.42 se consideran:

a) Diodos, transistores y dispositivos semiconductores similares, los dispositivos semiconductores cuyo funcionamiento se basa en la variación de la resistividad por la acción de un campo eléctrico;

b) Circuitos electrónicos integrados:

1º) los circuitos integrados monolíticos en los que los elementos del circuito (diodos, transistores, resistencias, condensadores, bobinas de inductancia, etc.) se crean en la masa (esencialmente) y en la superficie de un material semiconductor (por ejemplo: silicio dopado, arseniuro de galio, silicio-germanio, fosforo de indio), formando un todo inseparable;

2º) los circuitos integrados híbridos que reúnan de modo prácticamente inseparable, mediante interconexiones o filamentos conductores, sobre un mismo sustrato aislante (vidrio, cerámica, etc.), elementos pasivos (resistencias, condensadores, bobinas de inductancia, etc.), obtenidos por la técnica de los circuitos de capa delgada o gruesa y elementos activos (diodos, transistores, circuitos integrados monolíticos, etc.), obtenidos por la técnica de los semiconductores. Estos circuitos también pueden llevar componentes discretos;

3º) los circuitos integrados multichip, formados por dos o más circuitos integrados monolíticos, interconectados de modo prácticamente inseparable, dispuestos o no sobre uno o más sustratos aislantes, con o sin bastidor de conexión, pero sin ningún otro elemento activo o pasivo, de circuito.

4º) los circuitos integrados de componentes múltiples (MCO), que son combinaciones de uno o más circuitos integrados monolíticos, híbridos o multichip y que contengan al menos uno de los componentes siguientes: sensores, accionadores, osciladores, resonadores, de silicio, incluso combinados entre sí, o componentes que realicen las funciones de los artículos susceptibles de clasificarse en las partidas 85.32, 85.33, 85.41, o inductores susceptibles de clasificarse en la partida 85.04, reunidos de modo prácticamente indivisible en un solo cuerpo como un circuito integrado, para formar un componente del tipo utilizado para ser montado en una tarjeta de circuito impreso (PCB) u otro soporte, conectados a través de clavijas, cables, rótulas, pastillas, almohadillas o discos.

A los fines de esta definición:

1. Los componentes pueden ser discretos, fabricados independientemente, luego se ensamblan en un circuito integrado de componentes múltiples (MCO) o se integran a otros componentes.

2. La expresión de silicio significa que el componente se fabrica sobre un sustrato de silicio o constituido de materias a base de silicio o fabricado en un chip de circuito integrado.

DARM

37/79

Calle Oriente 233 No. 178, Col. Agrícola Oriental,
Demarcación Territorial Iztacalco, C.P. 08500, Ciudad de México.
Tel. 55 57 01 47 46 ext. 1105

CIUDAD INNOVADORA
Y DE DERECHOS



GOBIERNO DE LA
CIUDAD DE MÉXICO

SECRETARÍA DE ADMINISTRACIÓN Y FINANZAS DE LA CIUDAD DE MÉXICO

Tesorería de la Ciudad de México

Coordinación Ejecutiva de Verificación de Comercio Exterior

Dirección de Procedimientos Legales



Ricardo
2022 Flores
Año de
Magón
PRECURSOR DE LA REVOLUCIÓN MEXICANA

Número de orden: CVM0900012/22
Expediente: CPA0900040/22
SAF/TCDMX/CEVCE/DPL/1778/2022

3. a) Los sensores de silicio están constituidos por estructuras microelectrónicas o mecánicas, que se crean en la masa o en la superficie de un semiconductor y cuya función es detectar magnitudes físicas o químicas y convertirlas en señales eléctricas cuando se producen variaciones de las propiedades eléctricas o una deformación de la estructura mecánica. Las magnitudes físicas o químicas se refieren a fenómenos reales, tales como la presión, las ondas sonoras, la aceleración, la vibración, el movimiento, la orientación, la tensión, la intensidad del campo magnético, la luz, la radiactividad, la humedad, la fluencia, la concentración de productos químicos, etc.

b) Los accionadores de silicio están constituidos por estructuras microelectrónicas y mecánicas, que se crean en la masa o en la superficie de un semiconductor y cuya función es convertir las señales eléctricas en movimiento físico.

c) Los resonadores de silicio son componentes constituidos por estructuras microelectrónicas o mecánicas, que se crean en la masa o en la superficie de un semiconductor y cuya función es generar una oscilación mecánica o eléctrica de una frecuencia predefinida, que depende de la geometría física de estas estructuras en respuesta a una entrada externa.

d) Los osciladores de silicio son componentes activos constituidos por estructuras microelectrónicas o mecánicas, que se crean en la masa o en la superficie de un semiconductor y cuya función es generar una oscilación mecánica o eléctrica de una frecuencia predefinida, que depende de la geometría física de estas estructuras.

Para los artículos definidos en esta Nota, las partidas 85.41 y 85.42 tienen prioridad sobre cualquier otra de la Nomenclatura que pudiera comprenderlos, especialmente en razón de su función, excepto en el caso de la partida 85.23.

10. En la partida 85.48, se consideran pilas, baterías de pilas y acumuladores, eléctricos, inservibles, los que no son utilizables como tales a consecuencia de rotura, corte, desgaste o cualquier otro motivo o por no ser susceptibles de recarga.

el producto que pase por un tamiz con abertura de malla de 1 mm en proporción superior o igual al 90% en peso."

- Notas Nacionales-
Nivel Capítulo
Capítulo 85

Con base en la Regla Complementaria 3ª de la fracción II del artículo 2 de la anteriormente citada Ley, que hace obligatoria la aplicación de las Notas Nacionales de la Tarifa Arancelaria, así como al Segundo punto del Acuerdo por el que se dan a conocer las Notas Nacionales de la Tarifa de la Ley de los Impuestos Generales de Importación y de Exportación, publicado el 26 de diciembre de 2020, en el Diario Oficial de la Federación, se cita la Nota Nacional aplicable a la mercancía en cuestión:

"1. Para efectos de este Capítulo:

a) La expresión "circuito(s) modular(es)" significa: un bien que consiste de uno o más circuitos impresos de la partida 85.34 con uno o más elementos activos ensamblados, y con o sin elementos pasivos. Para efectos de esta Nota, el término "elementos activos" comprende diodos, transistores y dispositivos semiconductores similares, fotosensibles o no, de la partida 85.41, y los circuitos integrados y microensambles de la partida 85.42.

b) La expresión "alta definición" aplicada a aparatos de la partida 85.28 y a tubos de rayos catódicos, se refiere a los bienes que tengan:

A. Un espectro de pantalla, cuya relación sea igual o mayor a 16:9;

B. Un campo visual capaz de proyectar más de 700 líneas, y

C. La diagonal de la pantalla de video se determina por la medida de la dimensión máxima de la recta que cruza el campo visual de la placa frontal utilizada en el video.

c) Se entenderá por aparato portátil el diseñado específicamente, para ser transportado fácilmente a mano y cuyo peso es igual o inferior a 15 kg.

38/79

DARMI

Calle Oriente 233 No: 178, Col. Agrícola Oriental,
Demarcación Territorial Iztacalco, C.P. 08500, Ciudad de México.
Tel. 55 57 01 47 46 ext. 1105

CIUDAD INNOVADORA
Y DE DERECHOS



GOBIERNO DE LA
CIUDAD DE MÉXICO

SECRETARÍA DE ADMINISTRACIÓN Y FINANZAS DE LA CIUDAD DE MÉXICO
Tesorería de la Ciudad de México
Coordinación Ejecutiva de Verificación de Comercio Exterior
Dirección de Procedimientos Legales



2022 *Ricardo Flores*
Año de *Magón*
PRECURSOR DE LA REVOLUCIÓN MEXICANA

Número de orden: CVM0900012/22
Expediente: CPA0900040/22
SAF/TCDMX/CEVCE/DPL/1778/2022

2. La partida 85.02 comprende también a los sistemas de cogeneración de electricidad y vapor que formen un solo cuerpo. Se considera que forman un solo cuerpo las máquinas de diferentes clases que están incorporadas unas a otras o montadas unas sobre otras, así como las máquinas montadas en un basamento, un armazón o un soporte común o colocadas en una carcasa (envuelta) común. Solo puede considerarse que los diferentes elementos constituyen un solo cuerpo, si están diseñados para fijarlos permanentemente unos a otros o al elemento común (basamento, bastidor, carcasa (envuelta), etc.). Esto excluye los ensamblados realizados con carácter provisional o que no corresponden al montaje normal de una combinación de máquinas. Si no forman un solo cuerpo, los elementos que los constituyan seguirán su propio régimen de clasificación arancelaria.

Para efectos de la partida 85.02, un grupo electrógeno es la combinación de un generador eléctrico acoplado y/o accionado por cualquier máquina motriz que no sea del tipo eléctrico.

3. Para efectos de la subpartida 8504.40, un convertidor eléctrico estático se considera a cualquier dispositivo que transforme o convierta algún parámetro del voltaje de entrada contra el voltaje de salida; por ejemplo, corriente alterna a corriente continua o viceversa, otro ejemplo sería la frecuencia o tensión de la corriente y otro sería polaridad diferente.

4. Para efectos de la subpartida 8506.10, también se comprenden las pilas formadas por un cátodo de manganeso, con un electrodo de carbón colector de iones, electrolito no alcalino y ánodo de zinc, llamadas comercialmente "de carbón-zinc".

5. Para efectos de la partida 85.07, un acumulador eléctrico se define como una pila eléctrica recargable, a diferencia de las pilas eléctricas no recargables comprendidas en la partida 85.06.

6. Para efectos de la partida 85.08, no se consideran como una aspiradora a los aparatos de limpieza para alfombras. (partida 84.51 u 85.09).

7. Para efectos de la partida 85.13, y sin perjuicio del inciso c) de la Nota Nacional 1 del presente Capítulo, el concepto de "lámpara portátil" se entiende a las lámparas con el peso y tamaño adecuados para sostenerlo y utilizarlo con la mano o sobre la persona, o bien, para fijarlos sobre algún dispositivo móvil externo.

8. Para efectos de la partida 85.16, las mercancías con el carácter de mueble no se consideran como un aparato electro térmico de uso doméstico, de los comprendidos en esta partida; dichas mercancías están comprendidas en el Capítulo 94.

9. En la partida 85.17 se encuentran comprendidos los dispositivos llamados "Smartwatch" que se configuren y/o funcionen exclusivamente con un teléfono inteligente "Smartphone".

10. La partida 85.18 comprende micrófonos, altavoces, auriculares y amplificadores eléctricos de audiofrecuencia de cualquier tipo, sin tomar en cuenta el uso; no se consideran pertenecientes a esta partida los altavoces y/o auriculares combinados con alguna función (por ejemplo, reproducción, receptor de radiodifusión, etc.). Se excluyen de esta partida las bocinas o altavoces inteligentes que puedan conectarse a una red (partida 85.17).

11. Para efectos de la partida 85.19, la expresión "Que utilizan un soporte semiconductor", hace referencia a la reproducción a partir de un soporte a base de semiconductores, (por ejemplo, "tarjetas de memoria flash" o "tarjetas de memoria electrónica flash") los cuales se definen de acuerdo a lo indicado en la Nota 5 del Capítulo 85 de la Tarifa de la Ley de los Impuestos Generales de Importación y de Exportación y que están comprendidos en la partida 85.23.

12. Para efectos de la partida 85.27, los aparatos presentados en forma de conjunto o formando un solo cuerpo para su venta al por menor, con múltiples funciones, que cuenten con la función de aparato receptor de radiodifusión, el aparato receptor de radiodifusión confiere al conjunto su carácter esencial.

13. Las partidas 85.28 y 85.29 comprenden las siguientes partes de receptores de televisión (incluyendo videomonitores y videoproyectores):

- a) Sistemas de amplificación y detección de intermedio de video (IF);
- b) Sistemas de procesamiento y amplificación de video;
- c) Circuitos de sincronización y deflexión;
- d) Sintonizadores y sistemas de control de sintonía;
- e) Sistemas de detección y amplificación de audio.

DARM

39/79

Calle Oriente 233 No. 178, Col. Agrícola Oriental,
Demarcación Territorial Iztacalco, C.P. 08500, Ciudad de México.
Tel. 55 57 01 47 46 ext. 1105

CIUDAD INNOVADORA
Y DE DERECHOS



GOBIERNO DE LA
CIUDAD DE MÉXICO

SECRETARÍA DE ADMINISTRACIÓN Y FINANZAS DE LA CIUDAD DE MÉXICO
Tesorería de la Ciudad de México
Coordinación Ejecutiva de Verificación de Comercio Exterior
Dirección de Procedimientos Legales



Número de orden: CVM0900012/22
Expediente: CPA0900040/22
SAF/TCDMX/CEVCE/DPL/1778/2022

14. Para efectos de la partida 85.31, las simples luces fijas no se consideran como un aparato eléctrico de señalización, en tales casos, deberán seguir su propio régimen (partidas 83.10, 94.05, etc.).

15. Para efectos de la partida 85.42, un "Circuito electrónico integrado" es aquella unidad que cuenta con una gran cantidad de elementos pasivos y activos. Se excluyen de esta partida los circuitos electrónicos compuestos únicamente de elementos pasivos.

16. La fracción arancelaria 8543.70.18 comprende dispositivos constituidos por al menos una fuente de alimentación o batería (integrada o no); una unidad de calentamiento; una boquilla y una cámara de vaporización, contenedor o receptáculo, entre otros elementos que, mediante el calentamiento de diversas sustancias o materias, líquidas/sólidas (por ejemplo: mezcla de propilenglicol, glicerina y aromatizante o, en su caso, nicotina), por descomposición térmica generan vapor, aerosol, etc., los cuales son inhalados vía oral.

Entre los citados dispositivos, generalmente, se pueden encontrar los siguientes:

a) Sistemas Electrónicos de Administración de Nicotina (SEAN): Son dispositivos que mediante calentamiento del líquido liberan un vapor o aerosol que contiene nicotina, en cualquier cantidad, incluso mezclado con otras sustancias;

b) Sistemas Similares Sin Nicotina (SSSN): Son dispositivos con función similar a los dispositivos SEAN, sin embargo, los vapores o aerosoles generados no contienen nicotina, y

c) Sistemas Alternativos de Consumo de Nicotina (SACN): Son dispositivos que, mediante calentamiento de cartuchos o unidades desmontables con tabaco (laminado, granulado, picado y otras presentaciones) generan vapores o aerosoles que contienen nicotina. (Este inciso había sido eliminado en la modificación del 16/VII/2021, sin embargo en la modificación del 22/X/2021, se volvió a adicionar con algunas adecuaciones)

17. Para efectos de la partida 85.44, se consideran pertenecientes a esta partida los conductores eléctricos con la condición de estar aislados; a diferencia de los conductores desnudos, que siguen el régimen de su materia constitutiva.

18. Para efectos de la subpartida 8544.20, los cables coaxiales pueden estar constituidos por dos o más conductores, ya sean centrales o en el mismo cuerpo.

-Clasificación Arancelaria -
Nivel Capítulo

5. Cables conductores de electricidad y piezas de conexión

5.1 pinza para batería con cable

5.2 pinza para batería

La Regla General 1, contenida en el artículo 2, fracción I de la Ley de los Impuestos Generales de Importación y de Exportación, dispone que, "Los títulos de las Secciones de los Capítulos o Subcapítulos sólo tienen un valor indicativo, ya que la clasificación está determinada legalmente por los textos de las partidas y de las Notas de Sección o de Capítulo y, si no son contrarias a los textos de dichas partidas y Notas, de acuerdo con las Reglas siguientes". Considerando que las mercancías a clasificar se tratan de "pinza para batería y pinza para batería con cable" el Capítulo 85 "Máquinas, aparatos y material eléctrico, y sus partes; aparatos de grabación o reproducción de sonido, aparatos de grabación o reproducción de imagen y sonido en televisión, y las partes y accesorios de estos aparatos." de la Tarifa de la Ley de los Impuestos Generales de Importación y de Exportación, orienta la ubicación de la mercancía de estudio en el citado capítulo.

Se cita el título del mencionado capítulo de la Tarifa de la Ley de los Impuestos Generales de Importación y de Exportación con texto:

Capítulo	85	"Máquinas, aparatos y material eléctrico, y sus partes; aparatos de grabación o reproducción de sonido, aparatos de grabación o reproducción de imagen y sonido en televisión, y las partes y accesorios de estos aparatos"
----------	----	---

DARIM

40/79

Calle Oriente 233 No. 178, Col. Agrícola Oriental,
Demarcación Territorial Iztacalco, C.P. 08500, Ciudad de México.
Tel. 55 57 01 47 46 ext. 1105

CIUDAD INNOVADORA
Y DE DERECHOS



GOBIERNO DE LA
CIUDAD DE MÉXICO

SECRETARÍA DE ADMINISTRACIÓN Y FINANZAS DE LA CIUDAD DE MÉXICO
Tesorería de la Ciudad de México
Coordinación Ejecutiva de Verificación de Comercio Exterior
Dirección de Procedimientos Legales



Número de orden: CVM0900012/22
Expediente: CPA0900040/22
SAF/TCDMX/CEVCE/DPL/1778/2022

Con base en la Regla Complementaria 3ª de la fracción II del artículo 2 de la anteriormente citada Ley, que hace obligatoria la aplicación de las Notas Nacionales de la Tarifa Arancelaria, así como al Tercer punto del Acuerdo por el que se dan a conocer las Notas Nacionales de la Tarifa de la Ley de los Impuestos Generales de Importación y de Exportación, publicado el 26 de diciembre de 2020, en el Diario Oficial de la Federación, el cual de manera textual cita lo siguiente "...El Sistema Armonizado y sus Notas Explicativas podrán ser utilizados como una herramienta auxiliar y como documento de consulta para definir los productos comprendidos en Acuerdos Comerciales, así como para interpretación y aplicación de la TIGIE..." se cita las Consideraciones Generales del capítulo 85 de la Tarifa de la Ley de los Impuestos Generales de Importación y de Exportación:

"CONSIDERACIONES GENERALES

A. - ALCANCE GENERAL Y ESTRUCTURA DEL CAPÍTULO

Este Capítulo comprende el conjunto de máquinas y aparatos eléctricos, así como sus partes, con excepción:

- a) de las máquinas y aparatos de la naturaleza de los comprendidos en el Capítulo 84, que permanecen clasificados en él, aunque sean eléctricos (véanse las Consideraciones Generales de dicho Capítulo).
- b) de determinadas máquinas y aparatos, excluidos con carácter general de la Sección XVI (véanse las Consideraciones Generales de dicha Sección).

Contrariamente a las reglas previstas para el Capítulo 84, los artículos de la naturaleza de los comprendidos en este Capítulo, permanecen clasificados aquí, aunque sean de productos cerámicos o de vidrio, con excepción de las ampollas y envolturas tubulares de vidrio de la partida 70.11.

Este Capítulo comprende:

- 1) Las máquinas y aparatos para la producción, la transformación o la acumulación de electricidad, tales como los generadores, transformadores, etc. (partidas 85.01 a 85.04), las pilas (partida 85.06) y los acumuladores (partida 85.07).
- 2) Determinados aparatos electromecánicos de uso doméstico (partida 85.09), así como las afeitadoras, máquinas de cortar el pelo o esquilas y aparatos de depilar (partida 85.10).
- 3) Las máquinas y aparatos cuyo funcionamiento se base en las propiedades o efectos de la electricidad -efectos electromagnéticos, propiedades caloríficas, etc.-, tales como los aparatos de las partidas 85.05, 85.11 a 85.18, 85.25 a 85.31 y 85.43.
- 4) Los aparatos de grabación o reproducción de sonido; los aparatos de grabación y/o reproducción de imágenes y sonido; las partes y accesorios para estos aparatos (partidas 85.19 a 85.22).
- 5) Los soportes para grabación de sonido o de otros fenómenos (incluidos los soportes para grabación de imágenes y sonido, con exclusión de las películas fotográficas del Capítulo 37) (partida 85.23).
- 6) Los artículos eléctricos que se utilizan, en general, no individualmente, sino en instalaciones o en el montaje de aparatos más complejos como componentes que realizan una función determinada: es el caso, por ejemplo, de los condensadores (partida 85.32), los conmutadores, cortacircuitos, cajas de empalme, etc. (partidas 85.35 u 85.36), las lámparas y tubos de alumbrado, etc. (partida 85.39), las lámparas, tubos y válvulas electrónicos, etc. (partida 85.40), los diodos, transistores y dispositivos semiconductores similares (partida 85.41), las escobillas, electrodos y demás contactos de carbón (partida 85.45), etc.
- 7) Determinados artículos utilizados en instalaciones o aparatos eléctricos por sus propiedades conductoras o aislantes, tales como los alambres aislados y sus ensamblados (partida 85.44), los aisladores (partida 85.46), las piezas aislantes y los tubos metálicos aislados interiormente (partida 85.47).

Además, este Capítulo comprende los imanes, aunque no estén todavía imantados y los dispositivos de sujeción de imán permanente (partida 85.05).

Se observará, especialmente en relación con los aparatos electrotérmicos, que sólo algunos de estos aparatos (hornos industriales, calentadores de agua, aparatos para la calefacción de locales, aparatos de uso doméstico, etc.) se clasifican en las partidas 85.14 y 85.16.

DARM

41/79

Calle Oriente 233 No. 178, Col. Agrícola Oriental,
Demarcación Territorial Iztacalco, C.P. 08500, Ciudad de México.
Tel. 55 57 01 47 46 ext. 1105

CIUDAD INNOVADORA
Y DE DERECHOS



GOBIERNO DE LA
CIUDAD DE MÉXICO

SECRETARÍA DE ADMINISTRACIÓN Y FINANZAS DE LA CIUDAD DE MÉXICO
Tesorería de la Ciudad de México
Coordinación Ejecutiva de Verificación de Comercio Exterior
Dirección de Procedimientos Legales



Número de orden: CVM0900012/22
Expediente: CPA0900040/22
SAF/TCDMX/CEVCE/DPL/1778/2022

Hay que observar que ciertos módulos de memoria electrónicos (por ejemplo, SIMMs (módulos de memoria de una línea de conexiones) y DIMMs (módulos de memoria de dos líneas de conexiones)), los cuales no deben de ser considerados como productos de la partida 85.23 y no tienen una función propia, se clasifican por aplicación de la Nota 2 de la Sección XVI, de la forma siguiente:

- a) los módulos reconocibles como destinados exclusiva o principalmente a máquinas automáticas para tratamiento o procesamiento de datos se clasifican en la partida 84.73 como partes de esas máquinas,
- b) los módulos reconocibles como destinados exclusiva o principalmente a otras máquinas específicas o a varias máquinas de la misma partida se clasifican como partes de esas máquinas o grupos de máquinas, y
- c) cuando no se pueda determinar el destino principal, los módulos se clasifican en la partida 85.48.

B. - PARTES

En relación con las Reglas Generales sobre la clasificación de partes, hay que remitirse a las Consideraciones Generales de la Sección XVI.

Las partes no eléctricas de las máquinas o aparatos de este Capítulo se clasifican como sigue:

- 1°) Las que constituyan artículos comprendidos en cualquier partida del Capítulo 84 se clasifican en este Capítulo. Tal es el caso, por ejemplo, de las bombas y ventiladores (partidas 84.13 u 84.14), de los artículos de grifería (partida 84.81), de los rodamientos de bolas (partida 84.82), de los árboles, engranajes y demás órganos de transmisión de la partida 84.83, etc.
- 2°) Las demás partes no eléctricas identificables como destinadas exclusiva o principalmente a las máquinas o aparatos eléctricos, etc., de este Capítulo siguen el régimen de los artículos a los que están destinadas o, llegado el caso, se clasifican en las partidas 85.03, 85.22, 85.29 u 85.38.
- 3°) Las partes no eléctricas que no cumplan las condiciones anteriores se clasifican en la partida 84.87."

- Clasificación arancelaria -
Nivel Partida

5.1 pinza para batería con cable
5.2 pinza para batería

Asociando la descripción de la mercancía en estudio "pinzas", con el título de la partida 85.44 "Hilos, cables (incluidos los coaxiales) y demás conductores aislados para electricidad, aunque estén laqueados, anodizados o provistos de piezas de conexión; cables de fibras ópticas constituidos por fibras enfundadas individualmente, incluso con conductores eléctricos incorporados o provistos de piezas de conexión.", esta partida comprende la mercancía objeto de este Procedimiento Administrativo en Materia Aduanera.

De la Tarifa de la Ley de los Impuestos Generales de Importación y de Exportación tenemos de forma ilustrativa:

Partida	85.44	"Hilos, cables (incluidos los coaxiales) y demás conductores aislados para electricidad, aunque estén laqueados, anodizados o provistos de piezas de conexión; cables de fibras ópticas constituidos por fibras enfundadas individualmente, incluso con conductores eléctricos incorporados o provistos de piezas de conexión."
Subpartida	-	"Los demás conductores eléctricos para una tensión inferior o igual a 1,000 V."
Subpartida	8544.49	-- "Los demás."

DAR M

42/79

Calle Oriente 233 No. 178, Col. Agrícola Oriental,
Demarcación Territorial Iztacalco, C.P. 08500, Ciudad de México.
Tel. 55 57 01 47 46 ext. 1105

CIUDAD INNOVADORA
Y DE DERECHOS



GOBIERNO DE LA
CIUDAD DE MÉXICO

SECRETARÍA DE ADMINISTRACIÓN Y FINANZAS DE LA CIUDAD DE MÉXICO
Tesorería de la Ciudad de México
Coordinación Ejecutiva de Verificación de Comercio Exterior
Dirección de Procedimientos Legales



2022 **Ricardo Flores**
Año de **Magón**
PRECURSOR DE LA REVOLUCIÓN MEXICANA

Número de orden: CVM0900012/22
Expediente: CPA0900040/22
SAF/TCDMX/CEVCE/DPL/1778/2022

Fracción	8544.49.99	"Los demás."
NICO	8544.49.99.04	"De cobre, aluminio o sus aleaciones, excepto lo comprendido en los números de identificación comercial 8544.49.99.01 y 8544.49.99.03."
NICO	8544.49.99.99	"Las demás."

Con base en la Regla Complementaria 3ª de la fracción II del artículo 2 de la anteriormente citada Ley, que hace obligatoria la aplicación de las Notas Nacionales de la Tarifa Arancelaria, así como al Tercer punto del Acuerdo por el que se dan a conocer las Notas Nacionales de la Tarifa de la Ley de los Impuestos Generales de Importación y de Exportación, publicado el 26 de diciembre de 2020, en el Diario Oficial de la Federación, el cual de manera textual cita lo siguiente "...El Sistema Armonizado y sus Notas Explicativas podrán ser utilizados como una herramienta auxiliar y como documento de consulta para definir los productos comprendidos en Acuerdos Comerciales, así como para interpretación y aplicación de la TIGIE..." se cita las Notas Explicativas del capítulo 85.44, aplicable a la mercancía en cuestión:

"Esta partida comprende, siempre que estén aislados para electricidad, los hilos, cables y otros conductores (por ejemplo, trenzas, bandas o barras) de cualquier tipo, que se utilizan como conductores eléctricos en el equipo de máquinas, en instalaciones o en el montaje de canalizaciones interiores o exteriores (subterráneas, submarinas, aéreas, etc.). Se trata de toda una gama de artículos que van desde el simple alambre aislado, a veces muy fino, hasta los cables complejos de gran diámetro.

Los conductores no metálicos están igualmente incluidos en esta partida.

Estos artículos llevan los elementos siguientes:

A) Un alma conductora envuelta en una o varias fundas aislantes. Según los casos, el alma es maciza o está hecha con filamentos retorcidos de un solo metal o de varios.

B) La funda aislante, cuyo papel es impedir las pérdidas de corriente y, a veces, accesoriamente, proteger el elemento conductor contra eventuales degradaciones, puede consistir en diversas materias, tales como, caucho, papel, plástico, amianto, mica, micanita, hilados de vidrio, textiles (a veces recubiertos o impregnados de cera), barniz, esmalte o brea. El aislamiento puede realizarse también por oxidación anódica o por un procedimiento análogo, recubriendo el conductor con una capa de óxidos o de sales aislantes.

C) La funda o fundas aislantes están a veces protegidas ellas mismas con otra funda de metal (plomo, latón, aluminio, acero, etc.); en ciertos cables, esta funda sirve también de conductor (cables coaxiales) o de canalización de gas o aceite utilizados como aislantes suplementarios.

D) Finalmente, algunos cables, principalmente los submarinos o subterráneos, llevan para protección una armadura o blindaje hecho generalmente de fleje de acero enrollado en espiral.

Según los casos, los hilos y cables pueden llevar:

1º) Un conductor único macizo o retorcido (hilos y cables sencillos).

2º) Dos o más conductores aislados individualmente y torcidos juntos (cables o hilos torcidos).

3º) Dos o más conductores aislados individualmente y encerrados en una funda común (hilos o cables múltiples).

Por otra parte, se distinguen:

1) Los hilos laqueados o esmaltados, generalmente muy finos, que se utilizan sobre todo para bobinados.

2) Los hilos oxidados anódicamente o similares.

3) Los hilos y cables de telecomunicaciones (incluidos los cables submarinos y los hilos y cables para transmisión de datos). Están generalmente constituidos por un par, un cuádruple o un núcleo de cables, normalmente recubiertos con una vaina. Un par o un cuádruple se compone de dos o cuatro hilos aislados individualmente (cada hilo está constituido por un solo conductor de cobre aislado por plástico coloreado de un espesor inferior o igual a 0.5 mm) retorcidos juntos. Un núcleo de cables se compone de un solo par o cuádruple o también de varios pares o cuádruples trenzados a la vez.

4) Los cables aéreos, siempre que estén aislados.

5) Los cables para uniones permanentes a grandes distancias, a veces con gas a presión o circulación de aceite.

DARM

43/79

Calle Oriente 233 No. 178, Col. Agrícola Oriental,
Demarcación Territorial Iztacalco, C.P. 08500, Ciudad de México.
Tel. 55 57 01 47 46 ext. 1105

CIUDAD INNOVADORA
Y DE DERECHOS



GOBIERNO DE LA
CIUDAD DE MÉXICO

SECRETARÍA DE ADMINISTRACIÓN Y FINANZAS DE LA CIUDAD DE MÉXICO
Tesorería de la Ciudad de México
Coordinación Ejecutiva de Verificación de Comercio Exterior
Dirección de Procedimientos Legales



2022 *Ricardo*
Flores
Año de *Magón*
PRECURSOR DE LA REVOLUCIÓN MEXICANA

Número de orden: CVM0900012/22
Expediente: CPA0900040/22
SAF/TCDMX/CEVCE/DPL/1778/2022

6) Los cables subterráneos blindados, apantallados para la protección contra la corrosión.

7) Los cables para pozos de minas, con armadura longitudinal para resistir los efectos de la tracción.

Las trenzas se aíslan frecuentemente por medio de lacas o introduciéndolas en una funda aislante.

En cuanto a las bandas aisladas, se utilizan sobre todo en las instalaciones importantes o en las de equipos de control y gobierno.

El hecho de que los alambres y demás conductores aislados mencionados anteriormente estén cortados en longitudes determinadas para un uso concreto, que se presenten en juegos o surtidos (éste puede ser el caso, por ejemplo, de los cables que forman el circuito de distribución de las bujías de encendido de los automóviles) o incluso con piezas de conexión (tomas de corriente, vainas, etc.) en uno de los extremos o en los dos, no afecta a la clasificación.

También están comprendidos aquí los cables de fibras ópticas constituidos por fibras enfundadas individualmente, incluso con conductores eléctricos o con piezas de conexión. Generalmente las fundas son de color diferente para permitir la identificación de las fibras en los extremos del cable. Los cables de fibras ópticas se utilizan principalmente para la telecomunicación porque su capacidad de transmisión de datos es superior a la de los conductores eléctricos.

Se excluyen de esta partida las resistencias eléctricas calentadoras que lleven una funda aislante (por ejemplo, los alambres de aleación metálica especial enrollados en espiral alrededor de un alma de fibras de vidrio o de amianto (asbesto)) de la partida 85.16; los conectores de fibras ópticas, y haces o cables de fibras ópticas de la partida 85.36"

- Clasificación arancelaria -
Nivel Subpartida

5.1 pinza para batería con cable
5.2 pinza para batería

Ubicada la mercancía en la partida 85.44, la Regla General 6, también contenida en la fracción I, del artículo 2 de la Ley de los Impuestos Generales de Importación y de Exportación, dispone que "La clasificación de mercancías en las subpartidas de una misma partida está determinada legalmente por los textos de estas subpartidas y de las Notas de las subpartidas, así como mutatis mutandis, por las Reglas anteriores, bien entendido que sólo pueden compararse subpartidas del mismo nivel. A los efectos de esta Regla, también se aplican las Notas de Sección y de Capítulo, salvo disposición en contrario". Tomando en consideración que se trata primeramente de "pinzas para batería con cable y pinzas para batería", procede su ubicación en la subpartida de 1er nivel sin codificar con texto:

- Los demás conductores eléctricos para una tensión inferior o igual a 1,000 V:"

Ahora bien, por lo que respecta a las pinzas para batería con cable y pinzas para batería, procede su ubicación en la subpartida de 2do nivel con texto:

8544.99 -- "Los demás."

- Clasificación arancelaria -
Nivel Fracción

5.1 pinza para batería con cable
5.2 pinza para batería

DAR:M

44/79

Calle Oriente 233 No. 178, Col. Agrícola Oriental,
Demarcación Territorial Iztacalco, C.P. 08500, Ciudad de México.
Tel. 55 57 01 47 46 ext. 1105

CIUDAD INNOVADORA
Y DE DERECHOS



GOBIERNO DE LA
CIUDAD DE MÉXICO

SECRETARÍA DE ADMINISTRACIÓN Y FINANZAS DE LA CIUDAD DE MÉXICO
Tesorería de la Ciudad de México
Coordinación Ejecutiva de Verificación de Comercio Exterior
Dirección de Procedimientos Legales



2022 *Ricardo Flores*
Año de *Magón*
PRECURSOR DE LA REVOLUCIÓN MEXICANA

Número de orden: CVM0900012/22
Expediente: CPA0900040/22
SAF/TCDMX/CEVCE/DPL/1778/2022

Siguiendo con la determinación de la fracción arancelaria, las Reglas Complementarias 1ª y 2ª, inciso d), contenidas en la fracción II del artículo 2 del multicitado ordenamiento establecen respectivamente, que "Las Reglas Generales para la interpretación de la Tarifa de los Impuestos Generales de Importación y de Exportación son igualmente válidas para establecer dentro de cada subpartida la fracción arancelaria aplicable, excepto para la Sección XXII, en la que se clasificarán las mercancías sujetas a operaciones especiales", y que las fracciones se identificarán adicionando al código de las subpartidas un séptimo y octavo dígito, las cuales estarán ordenadas del 01 al 98, reservando para el 99 para la clasificación de la mercancía que no se cubre en las fracciones específicas. Dado lo anterior, se determina que la fracción arancelaria aplicable a la "pinzas para batería con cable y pinzas para batería" es:

8544.49.99 "Los demás."

Número de Identificación Comercial
(NICO)

5.1 pinza para batería con cable

5.2 pinza para batería

Establecida la fracción arancelaria, la Regla Complementaria 10ª, contenida en la fracción II del artículo 2 de la Ley de los Impuestos Generales de Importación y de Exportación, determina que "Se establecerán números de identificación comercial en las que se clasifican las mercancías en función de las fracciones arancelarias y la metodología para la creación y modificación de dichos números, y que la clasificación de las mercancías estará integrada por las fracciones arancelarias y el número de identificación comercial, el cual estará integrado por 2 dígitos, los cuales se colocan en la posición posterior de la fracción arancelaria que corresponda que se declare, y que estarán ordenados de manera progresiva iniciando del 00 al 99", por lo que el número de identificación comercial que correspondiente a la "pinzas para batería con cable" es:

8544.49.99.04 "De cobre, aluminio o sus aleaciones, excepto lo comprendido en los números de identificación comercial 8544.49.99.01 y 8544.49.99.03."

Ahora bien, por lo que respecta a las "pinzas para baterías", procede su ubicación en la subpartida de 2do nivel con texto:

8544.49.99.99 "Las demás."

Cabe aclarar que, derivado del Acta de Procedimiento Administrativo en Materia Aduanera en la que se hace constar cuatro casos, se procede a realizar el cambio correspondiente a la NOM en el Caso Dos y Caso Cuatro, quedando de la siguiente manera:

Caso Dos

Campo "NOM-004-SCFI-2006", se sustituye en los siguientes numerales:

CASO DOS	DICE	DEBE DECIR
2	NO CUMPLE	NO CUMPLE NOM-050-SCFI-2004

Caso Cuatro

Campo "NOM-050-SCFI-2004", se sustituye en los siguientes numerales:

DARM

45/79

Calle Oriente 233 No. 178, Col. Agrícola Oriental,
Demarcación Territorial Iztacalco, C.P. 08500, Ciudad de México.
Tel. 55 57 01 47 46 ext. 1105

CIUDAD INNOVADORA
Y DE DERECHOS



GOBIERNO DE LA
CIUDAD DE MÉXICO

SECRETARÍA DE ADMINISTRACIÓN Y FINANZAS DE LA CIUDAD DE MÉXICO

Tesorería de la Ciudad de México

Coordinación Ejecutiva de Verificación de Comercio Exterior

Dirección de Procedimientos Legales



2022 **Ricardo Flores**
Año de **Magón**
PRECURSOR DE LA REVOLUCIÓN MEXICANA

Número de orden: CVM0900012/22
Expediente: CPA0900040/22
SAF/TCDMX/CEVCE/DPL/1778/2022

CASO CUATRO	DICE	DEBE DECIR
5	NO CUMPLE	EXENTO
6	NO CUMPLE	EXENTO
7	NO CUMPLE	NO CUMPLE NOM-004-SCFI-2006

De lo anterior, el presente Dictamen se realizó a las mercancías contenidas en el siguiente inventario:

"INVENTARIO"

Descripción de la mercancía	CASO UNO	CASO DOS	CASO TRES	CASO CUATRO
Unidad de medida (piezas)	200 piezas	6 piezas	87 piezas	306 piezas
Marca	Dexterhand	KMT STYLE	Wolfox	KMT Style y KMT Tools
Modelo	5460	2001110	9 y 7	Varios modelos
Origen	China	España	China	China y España
Fracción Arancelaria con número de identificación comercial	6216.00.01.00	3926.90.99 06	8205.59.99.02	5406.00.04.00 8544.49.99.04 8544.49.99.99
Normas Oficiales Mexicanas (Según fracción arancelaria con NICO)	CUMPLE NOM-004-SCFI-2006	NO CUMPLE NOM-050-SCFI- 2004	NOM-050-SCFI- 2004	NO CUMPLE NOM- 004-SCFI-2006 y EXENTO
Condiciones de la mercancía	Nuevo	Nuevo	Nuevo	Nuevo
Valor Aduana	\$2,850.00 (Dos mil ochocientos cincuenta pesos 00/100 M.N.)	\$319.50 (Trescientos diecinueve pesos 50/100 M.N.)	\$2,633.40 (Dos mil seiscientos treinta y tres pesos 40/100 M.N.)	\$12,187.80 (Doce mil ciento ochenta y siete pesos 80/100 M.N.)
IGI (Según fracción arancelaria con NICO)	20%	Ex.	15%	5% y 10%

Mercancías sujetas al cumplimiento de Normas Oficiales Mexicanas.

I.- La mercancía clasificada en la fracción arancelaria con número de identificación comercial 6216.00.01.00 y 5406.00.04.00, del Caso Uno, y Caso Cuatro, se encuentran sujetas al cumplimiento de las especificaciones del inciso 4.1. (Información Comercial) de la Norma Oficial Mexicana, NOM-004-SCFI-2006, publicada en el Diario Oficial de la Federación el 21 de junio de 2006 y a lo dispuesto en el artículo 3, fracción I, del Acuerdo que establece la clasificación y codificación de mercancías cuya importación y exportación en las que se clasifican las mercancías sujetas al cumplimiento de las Normas Oficiales Mexicanas en el punto de su entrada al país, y en el de su salida, contenido en el Anexo 2.4.1 del Acuerdo por el que la Secretaría de Economía emite reglas y criterios de carácter general de materia de Comercio Exterior, publicadas en el Diario Oficial de la Federación del 31 de diciembre de 2012, modificadas mediante diversos publicados en el mismo medio informativo.

46/79

DADM

Calle Oriente 233 No. 178, Col. Agrícola Oriental,
Demarcación Territorial Iztacalco, C.P. 08500, Ciudad de México.
Tel. 55 57 01 47 46 ext. 1105

CIUDAD INNOVADORA
Y DE DERECHOS



GOBIERNO DE LA
CIUDAD DE MÉXICO

SECRETARÍA DE ADMINISTRACIÓN Y FINANZAS DE LA CIUDAD DE MÉXICO
Tesorería de la Ciudad de México
Coordinación Ejecutiva de Verificación de Comercio Exterior
Dirección de Procedimientos Legales



Número de orden: CVM0900012/22
Expediente: CPA0900040/22
SAF/TCDMX/CEVCE/DPL/1778/2022

II.- Las mercancías clasificadas en la fracción arancelaria 3926.90.99.06, 8205.59.99.02, del Caso Dos y Caso Tres, se encuentra sujeta al cumplimiento de las especificaciones de los incisos 5.1 y 5.2 del capítulo 5 (Información comercial) de la Norma Oficial Mexicana NOM-050-SCFI-2004, publicada en el Diario Oficial de la Federación el 01 de junio de 2004 y a lo dispuesto en el artículo 3 fracción IX del ACUERDO que establece la clasificación y codificación de mercancías cuya importación y exportación en las que se clasifican las mercancías sujetas al cumplimiento de las Normas Oficiales Mexicanas en el punto de su entrada al país y en el de su salida, contenido en el anexo 2.4.1 del Acuerdo por el que la Secretaría de Economía emite reglas y criterios de carácter general en materia de Comercio Exterior, publicadas en el Diario Oficial de la Federación del 31 de diciembre de 2012, modificadas mediante diversos publicados en el mismo medio.

III.- Las mercancías clasificadas en las fracciones arancelarias con número de identificación comercial: 8544.49.99.04 y 8544.49.99.99 del Caso Cuatro se encuentran exentas del cumplimiento de Normas Oficiales Mexicanas de información comercial.

Base Gravable del Impuesto General de Importación.

1. Determinación de la Base Gravable del Impuesto General de Importación conforme al Valor de transacción de mercancías importadas, previsto en el artículo 64 de la Ley Aduanera vigente.

La Subdirección del Recinto Fiscal, requirió a la Dirección de Procedimientos Legales, mediante oficio número SAF/TCDMX/CEVCE/SRF/261/2022, con fecha 11 de octubre de 2022, "...que en caso de que el contribuyente presentara documentación, la misma sea remitida a esta Subdirección del Recinto Fiscal...", en ese sentido, la Dirección de Procedimientos Legales, remitió oficio número SAF/TCDMX/CEVCE/DPL/1553/2022 con fecha 11 de octubre de 2022, informando que a la fecha del mismo no se ha presentado documentación alguna presentada por el "C. Carmelo Mier Gabino", propietario de las mercancías de origen y procedencia extranjera sujeta a embargo precautorio.

Derivado de lo anterior, la ausencia de documentación comprobatoria de venta para la exportación a territorio nacional de la mercancía objeto de valoración, por compra efectuada por el importador, como condición ineludible para considerar el precio pagado, según se desprende de lo dispuesto en el tercer párrafo del artículo 64 de la Ley Aduanera, así como la ausencia de datos objetivos y cuantificables impide aplicar el Valor de Transacción previsto en el artículo 64 de la Ley Aduanera, por lo que se procede a descartar el método, siguiendo con el análisis de los siguientes métodos.

2. Determinación de la Base Gravable del Impuesto General de Importación con arreglo en lo previsto en la fracción I del artículo 71 de la Ley Aduanera, conforme al Valor de transacción de mercancías idénticas, en los términos señalados en el artículo 72 de la Ley Aduanera vigente.

Por lo que toca a este método de valor de transacción de mercancías idénticas, conforme lo dispone el segundo párrafo del artículo 72 de la Ley Aduanera, se hace necesario, para tener en cuenta cualquier diferencia en el nivel y la cantidad entre las transacciones objeto de comparación, hacer dichos ajustes sobre la base de datos comprobados que demuestren que son razonables y exactos, procedimiento que no es posible llevar a cabo, en virtud de no contar con antecedentes comprobados sobre mercancías idénticas, en términos del quinto párrafo del artículo 72 de la Ley Aduanera, que hayan sido importadas conforme al valor de transacción, y que cubran los requerimientos antes citados, con fundamento en lo dispuesto en el artículo 129 del Reglamento de la Ley Aduanera, al no existir información suficiente para determinar los ajustes respectivos y tomar en cuenta las diferencias correspondientes a nivel comercial o a la cantidad, el Valor en Aduana no puede ser determinado con base en el valor de transacción de mercancías idénticas, por lo que se procede, en términos del artículo 71 de la Ley Aduanera, a estudiar la aplicabilidad del método de Valor de Transacción

DARM

47/79

Calle Oriente 233 No. 178, Col. Agrícola Oriental,
Demarcación Territorial Iztacalco, C.P. 08500, Ciudad de México.
Tel. 55 57 01 47 46 ext. 1105

CIUDAD INNOVADORA
Y DE DERECHOS



GOBIERNO DE LA
CIUDAD DE MÉXICO

SECRETARÍA DE ADMINISTRACIÓN Y FINANZAS DE LA CIUDAD DE MÉXICO

Tesorería de la Ciudad de México

Coordinación Ejecutiva de Verificación de Comercio Exterior

Dirección de Procedimientos Legales



2022 *Ricardo Flores*
Año de *Magón*
PRECURSOR DE LA REVOLUCIÓN MEXICANA

Número de orden: CVM0900012/22

Expediente: CPA0900040/22

SAF/TCDMX/CEVCE/DPL/1778/2022

de Mercancías Similares, referido en la fracción II del citado artículo 71, conforme a su regulación contenida en el artículo 73 de la Ley Aduanera.

3. Determinación de la Base Gravable del Impuesto General de Importación con arreglo en lo previsto en la fracción II del artículo 71 de la Ley Aduanera, conforme al Valor de transacción de mercancías similares, en los términos señalados en el artículo 73 de la Ley Aduanera vigente.

En igual forma, por lo que toca a este método de valor de transacción de mercancías similares, conforme lo dispone el segundo párrafo del artículo 73 de la Ley Aduanera, es necesario, para ajustar cualquier diferencia en el nivel y la cantidad entre las transacciones objeto de comparación, hacer dichos ajustes sobre la base de datos comprobados que demuestren que son razonables y exactos, procedimiento que no es posible llevar a cabo, en virtud de no contar con antecedentes comprobados sobre mercancías similares, en términos del quinto párrafo del artículo 73 de la Ley Aduanera, que hayan sido importadas conforme al valor de transacción, y que cubran los requerimientos antes referidos, con arreglo a lo dispuesto en el artículo 129 del Reglamento de la Ley Aduanera, al no existir información suficiente para determinar los ajustes respectivos y tomar en cuenta las diferencias correspondientes a nivel comercial o a la cantidad, el Valor en Aduana no puede ser determinado con base en el valor de transacción de mercancías similares, por lo que se procede, en términos del artículo 71 de la Ley Aduanera, a estudiar la aplicabilidad del método de Valor de Precio Unitario de Venta, referido en la fracción III del citado 71, conforme a su regulación contenida en el artículo 74 de la Ley Aduanera.

4. Determinación de la Base Gravable del Impuesto General de Importación con arreglo en lo previsto en la fracción III del artículo 71 de la Ley Aduanera, conforme al Valor precio Unitario de Venta, en los términos señalados en el artículo 74 de la Ley Aduanera vigente.

Atendiendo a la hipótesis normativa prevista en la fracción I del artículo 74 de la Ley Aduanera, que refiere a la determinación de la Base Gravable del Impuesto General de Importación mediante la aplicación o del método de precio unitario de venta de mercancías que son vendidas en el mismo estado en que fueron importadas, ya se trate de las mercancías objeto de valoración o bien sean idénticas o similares, estimadas como tales en términos de lo dispuesto en el quinto párrafo del artículo 72 de la Ley Aduanera, para idénticas, o bien en los términos del quinto párrafo del artículo 73, del mismo ordenamiento legal respecto a similares, el no contar con datos objetivos y cuantificables que permitan efectuar las deducciones previstas en el artículo 75 de la misma Ley según remite el propio artículo 74 en cita, hace que el valor en aduana de la mercancía en mérito, no pueda ser determinado de conformidad con el método de precio unitario de venta, por lo que, conforme a lo establecido en el primer párrafo del artículo 71 de la Ley Aduanera, se procede a analizar la aplicación del siguiente método denominado valor reconstruido de las mercancías importadas conforme a lo establecido en el artículo 77 de la Ley Aduanera, en términos de la fracción IV del referido artículo 71.

5. Determinación de la Base Gravable del Impuesto General de Importación con arreglo en lo previsto en la fracción IV del artículo 71 de la Ley Aduanera, conforme al Valor reconstruido de las mercancías, en los términos señalados en el artículo 77 de la Ley Aduanera vigente

Atendiendo a lo dispuesto en la fracción I del artículo 77 de la Ley Aduanera, con relación al primer párrafo del mismo precepto, para los efectos de la legal aplicación de este método de valor reconstruido de las mercancías, se deberán sumar los elementos relacionados con "el costo o valor de los materiales y de la fabricación u otras operaciones efectuadas para producir las mercancías importadas, determinado con base en la contabilidad comercial del productor". Es el caso que, por lo que este método resulta inaplicable, pues no es posible acceder a esa información en virtud de tratarse de un productor domiciliado en el extranjero, en tal virtud, con arreglo a lo dispuesto en el artículo 71 de la Ley Aduanera, en virtud de la aplicación de los métodos ahí referidos en orden sucesivo y por exclusión, toda vez que el método del Valor Reconstruido de las mercancías ha quedado excluido, se procede a la determinación de la base gravable del Impuesto General de Importación mediante el método de Valor establecido en el artículo 78 de la Ley Aduanera, según refiere la fracción V del artículo 71 de la misma Ley.

48/79

DAR

Calle Oriente 233 No. 178, Col. Agrícola Oriental,
Demarcación Territorial Iztacalco, C.P. 08500, Ciudad de México.
Tel. 55 57 01 47 46 ext. 1105

CIUDAD INNOVADORA
Y DE DERECHOS



GOBIERNO DE LA
CIUDAD DE MÉXICO

SECRETARÍA DE ADMINISTRACIÓN Y FINANZAS DE LA CIUDAD DE MÉXICO
Tesorería de la Ciudad de México
Coordinación Ejecutiva de Verificación de Comercio Exterior
Dirección de Procedimientos Legales



Número de orden: CVM0900012/22
Expediente: CPA0900040/22
SAF/TCDMX/CEVCE/DPL/1778/2022

6. Determinación de la Base Gravable del Impuesto General de Importación con arreglo a lo previsto en la fracción V del artículo 71 de la Ley Aduanera, conforme al método establecido en el artículo 78 de la Ley Aduanera vigente.

Con arreglo a lo previsto en el primer párrafo del artículo 78 de la Ley Aduanera, en virtud de que la Base Gravable del Impuesto General de Importación no puede determinarse con arreglo a los métodos a que se refieren los artículos 64 y 71, fracciones I, II, III y IV de la misma Ley, se procederá a la determinación de la base gravable aplicando los métodos señalados en esos artículos, en orden sucesivo y por exclusión, con mayor flexibilidad, conforme a criterios razonables y compatibles con los principios y disposiciones legales, sobre la base de los datos disponibles en territorio nacional.

En este orden, se procede al análisis metodológico del Valor de Transacción, previsto en el referido artículo 64 de la Ley Aduanera, en los términos citados según lo dispuesto en el referido artículo 78.

7. A efecto de determinar la Base Gravable del Impuesto General de Importación, conforme al método de Valor de Transacción establecido en el artículo 64 de la Ley Aduanera, con arreglo a lo previsto en el artículo 78 de la Ley Aduanera vigente.

Como fue expuesto en el numeral 1, la ausencia de documentación comprobatoria de venta para la exportación a territorio nacional de la mercancía objeto de valoración, por compra efectuada por el importador, como condición ineludible para considerar el precio pagado, según se desprende de lo dispuesto en el tercer párrafo del artículo 64 de la Ley Aduanera, así como la ausencia de datos objetivos y cuantificables respecto de los cargos que deban sumarse al precio pagado establecidos en el artículo 65 de la Ley Aduanera, con fundamento en lo dispuesto en el artículo 113 del Reglamento de la Ley Aduanera, no puede determinarse la base gravable del Impuesto General de Importación, conforme al método del valor de transacción, por lo que la ausencia de datos objetivos y cuantificables relacionados con la venta para exportación a territorio nacional de la mercancía en mérito impide, de cualquier forma razonable, considerar como aplicable el Valor de Transacción previsto en el artículo 64 de la Ley Aduanera, ni aún en términos de lo establecido en el artículo 78 de la misma Ley, por lo que se procede, con arreglo a lo previsto en el mismo artículo 78, a analizar la aplicación del método de Valor de Transacción de Mercancías Idénticas, regulado en el artículo 72 de la Ley Aduanera, aplicado conforme a lo dispuesto en el artículo 78 de la misma Ley.

8. Determinación de la Base Gravable del Impuesto General de Importación, conforme al método de Valor de Transacción de mercancías idénticas, establecido en el artículo 72 de la Ley Aduanera, con arreglo a lo previsto en el artículo 78 de la Ley Aduanera vigente.

Atendiendo a los requisitos de identidad de las mercancías establecidos en el quinto párrafo del artículo 72 de la Ley Aduanera, es de observarse que, si para que una mercancía pueda considerarse como idéntica, ésta, además de haber sido producida en el mismo país que la de objeto de valoración, debe ser igual en todo "incluidas sus características físicas, calidad, marca y prestigio comercial", es el caso que, el no contar con información suficiente que permita efectuar, conforme a criterios flexibles los ajustes a que refiere el segundo párrafo del artículo 72 en referencia, con fundamento en lo dispuesto en el artículo 129 del Reglamento de la Ley Aduanera, no es posible determinar la Base Gravable del Impuesto General de Importación de la mercancía en mérito conforme al método de valor de transacción de mercancías idénticas, según lo dispuesto en el artículo 72 de la Ley Aduanera, aplicado en términos del artículo 78 de la misma Ley, por lo que se procede al análisis de la determinación de esa base gravable conforme al Valor de Transacción de mercancías similares regulado en el artículo 73 de la Ley Aduanera, aplicado en términos del artículo 78 del mismo ordenamiento legal Aduanero.

DARM

49/79

Calle Oriente 233 No. 178, Col. Agrícola Oriental,
Demarcación Territorial Iztacalco, C.P. 08500, Ciudad de México.
Tel. 55 57 01 47 46 ext. 1105

CIUDAD INNOVADORA
Y DE DERECHOS



GOBIERNO DE LA
CIUDAD DE MÉXICO

SECRETARÍA DE ADMINISTRACIÓN Y FINANZAS DE LA CIUDAD DE MÉXICO

Tesorería de la Ciudad de México

Coordinación Ejecutiva de Verificación de Comercio Exterior

Dirección de Procedimientos Legales



Número de orden: CVM0900012/22
Expediente: CPA0900040/22
SAF/TCDMX/CEVCE/DPL/1778/2022

9. Determinación de la Base Gravable del Impuesto General de Importación, conforme al método de Valor de Transacción de mercancías similares, establecido en el artículo 73 de la Ley Aduanera, con arreglo a lo previsto en el artículo 78 de la Ley Aduanera vigente.

Con base en la flexibilidad que respecto a los requisitos de similitud previstos en el artículo 73 de la Ley Aduanera, que posibilita la aplicación del método de Valor de Transacción de Mercancías similares en términos del artículo 78 de la misma Ley, y considerando que este artículo establece el requisito de que los datos que se empleen para la determinación de la base gravable del Impuesto General de Importación, sean disponibles en territorio nacional, se asume lo siguiente: es compatible con los principios y disposiciones legales, así como razonable, según refiere el artículo 78 de la Ley Aduanera, considerar que, conforme a lo dispuesto en el quinto párrafo del artículo 73 de la Ley Aduanera, el requisito esencial de similitud entre mercancías es la semejanza en características y composición que les permita cumplir las mismas funciones y ser, sobre todo, "comercialmente intercambiables", no obstante, sin embargo, el no contar con información proveniente de la determinación de un valor de transacción al que pudieran hacerse los ajustes correspondientes, con arreglo a lo dispuesto en el artículo 129 del Reglamento de la Ley Aduanera, este método de Valor de Transacción de mercancías similares, regulado en el artículo 73 de la Ley Aduanera, no puede ser aplicado ni aún en los términos establecidos en el artículo 78 de la misma Ley, por lo que se procede al análisis de la determinación de la base gravable del Impuesto General de Importación conforme al método de precio unitario de venta, referido en la fracción III del artículo 71 de la Ley Aduanera, aplicado con arreglo a lo establecido en el artículo 78 de la misma Ley.

10.- Determinación de la Base Gravable del Impuesto General de Importación, conforme al método de Valor precio Unitario de Venta, establecido en el artículo 74 de la Ley Aduanera, con arreglo a lo previsto en el artículo 78 de la Ley Aduanera vigente.

Atendiendo a todos los anteriores métodos señalados, se deduce que el método a aplicar para la determinación de la Base Gravable del Impuesto General de Importación, es conforme al método de Valor de precio unitario de venta, establecido en el artículo 74 de la Ley Aduanera, con arreglo a lo previsto en el artículo 78 de la Ley Aduanera vigente, en ese sentido, el valor deberá ser el precio al que las mercancías similares se vendan en la fecha en que la Autoridad realizó el embargo precautorio de la mercancía o en "un momento aproximado", es decir, en un período no mayor a noventa días anteriores o posteriores, como lo señalan los artículos 56 y 76 de la Ley invocada, en virtud de ser consistente con los principios legales, atendiendo a lo previsto en el "Acuerdo Relativo a la aplicación del artículo VII del Acuerdo General sobre Aranceles Aduaneros y Comercio" de 1994 (GATT), publicado en el Diario Oficial de la Federación de fecha 30 de diciembre de 1994, mismo en el que fue publicado el decreto de promulgación de acta final de la Ronda de Uruguay, por la que se establece la Organización Mundial de Comercio (OMC), y que, para efectos de la práctica administrativa, constituye una fuente formal de derecho aduanero en materia de valoración Aduanera, en concordancia con la prohibición prevista en el artículo 7, párrafo 2, inciso c) del citado Acuerdo de emplear, entre otros conceptos, el precio de mercancías en mercado nacional del país exportador, resulta consistente con ese principio, y para que se cumpla con el requisito esencial para la aplicación de este método de Valor de Precio Unitario de Venta, previsto y regulado en el artículo 74 de la Ley Aduanera, que el precio a que se vendan después de la importación, sea precisamente el precio de mercancías en el mercado nacional del país importador en el que se emplee, por lo que, en una aplicación flexible, conforme a criterios razonables y compatibles con los principios y disposiciones legales, sobre la base de datos disponibles en territorio nacional, según precisa el artículo 78 de la Ley Aduanera el valor se determinó efectuando una investigación de mercado en territorio nacional.

Derivado de lo anterior, el valor deberá ser el precio al que mercancías similares se vendan en la fecha en que la Autoridad realizó el embargo precautorio de la mercancía o en "un momento aproximado", es decir, en un período no mayor a noventa días anteriores o posteriores, como lo señalan los artículos 56 y 76 de la Ley invocada. Por lo que en todos los casos se consideraron los precios a los que se comercializan en el mercado mercancías similares, por lo cual se realizó una investigación el día 31 de octubre y 03 de noviembre de 2022, en las tiendas en línea, atendiendo a que son mercancías que se venden en territorio nacional, cumpliendo con el periodo

50/79

DARM

Calle Oriente 233 No. 178, Col. Agrícola Oriental,
Demarcación Territorial Iztacalco, C.P. 08500, Ciudad de México.
Tel. 55 57 01 47 46 ext. 1105

CIUDAD INNOVADORA
Y DE DERECHOS



GOBIERNO DE LA
CIUDAD DE MÉXICO

SECRETARÍA DE ADMINISTRACIÓN Y FINANZAS DE LA CIUDAD DE MÉXICO
Tesorería de la Ciudad de México
Coordinación Ejecutiva de Verificación de Comercio Exterior
Dirección de Procedimientos Legales



Número de orden: CVM0900012/22
Expediente: CPA0900040/22
SAF/TCDMX/CEVCE/DPL/1778/2022

establecido expuesto anteriormente, así como por tratarse de tiendas a las que se recurren con mayor frecuencia, tomando en cuenta que las tiendas en línea donde se comercializan las mercancías venden el mayor número de unidades, esto es, el precio unitario que se tomó en consideración, es el de la mercancía comercialmente intercambiable a mayor número de unidades con el público en general dentro del territorio nacional, considerando la utilidad y la funcionalidad para el que fueron hechas las mercancías; ahora bien el método que es utilizado es el señalado en el artículo 78 de la Ley Aduanera, siendo considerable para este método el mayor número de unidades al que se venden en territorio nacional, en el mismo estado en que son importadas, por ser un método más flexible y no un método estricto.

Es importante tener en consideración las siguientes tesis:

"DETERMINACIÓN DEL VALOR EN ADUANA DE LA MERCANCÍA MATERIA DE UN PROCEDIMIENTO ADMINISTRATIVO. REQUISITOS QUE DEBE SATISFACER LA RESOLUCIÓN RELATIVA EMITIDA CON BASE EN INFORMACIÓN OBTENIDA DE UNA CONSULTA A INTERNET, A EFECTO DE RESPETAR EL DERECHO A LA SEGURIDAD JURÍDICA DEL PARTICULAR.

La información generada o comunicada por medio del sistema mundial de disseminación y obtención de datos denominado "Internet", constituye un adelanto tecnológico que cada día forma parte de la práctica jurídica y es aceptado acudir a ese medio para obtener información y fundamentar una resolución, por lo que los datos consultados vía "Internet" pueden utilizarse por la autoridad aduanera para determinar el valor en aduana de la mercancía materia de un procedimiento administrativo; sin embargo, como dicha información no es permanente ni estática, sino efímera y cambiante, lo que inclusive imposibilita su ulterior consulta, a efecto de respetar el derecho a la seguridad jurídica del particular y no dejarlo en estado de indefensión, si la autoridad mencionada decide realizar una consulta de información contenida en "Internet" y seleccionar la comprendida en una página web para los efectos señalados, debe indicar la dirección electrónica de donde la obtuvo y la fecha en que llevó a cabo la consulta respectiva, además de imprimir y certificar el contenido de aquella para demostrar que, al menos en la fecha en que afirma que hizo la consulta, existían en "Internet" los elementos que le sirvieron de base para valorar la mercancía materia del procedimiento administrativo.

SEGUNDO TRIBUNAL COLEGIADO EN MATERIAS PENAL Y ADMINISTRATIVA DEL DÉCIMO SÉPTIMO CIRCUITO.

Amparo directo 421/2015. Juan Manuel Delgado Cardoza. 14 de abril de 2016. Unanimidad de votos. Ponente: José Octavio Rodarte Ibarra. Secretaria: Diana Elizabeth Gutiérrez Espinoza."

"SEGUNDO TRIBUNAL COLEGIADO EN MATERIAS PENAL Y ADMINISTRATIVA DEL DÉCIMO SÉPTIMO CIRCUITO.

Amparo directo 421/2015. Juan Manuel Delgado Cardoza. 14 de abril de 2016. Unanimidad de votos. Ponente: José Octavio Rodarte Ibarra. Secretaria: Diana Elizabeth Gutiérrez Espinoza."

Suprema Corte de Justicia de la Nación Registro digital: 186243 Instancia: Tribunales Colegiados de Circuito Novena Época Materias(s): Civil Tesis: V.3o.10 C Fuente: Semanario Judicial de la Federación y su Gaceta. Tomo XVI, Agosto de 2002, página 1306 Tipo: Aislada INFORMACIÓN PROVENIENTE DE INTERNET. VALOR PROBATORIO. El artículo 188 del Código Federal de Procedimientos Civiles, de aplicación supletoria a la Ley de Amparo, en términos de lo previsto en el diverso artículo 2o. de este ordenamiento legal, dispone: "Para acreditar hechos o circunstancias en relación con el negocio que se ventila, pueden las partes presentar fotografías, escritos o notas taquigráficas, y, en general, toda clase de elementos aportados por los descubrimientos de la ciencia."; asimismo, el diverso artículo 210-A, párrafo primero, de la legislación que se comenta, en lo conducente, reconoce como prueba la información generada o comunicada que conste en medios electrónicos, ópticos o en cualquiera otra tecnología; ahora bien, entre los medios de comunicación electrónicos se encuentra "internet", que constituye un sistema mundial de disseminación y obtención de información en diversos ámbitos y, dependiendo de esto último, puede determinarse el carácter oficial o extraoficial de la noticia que al efecto se recabe, y como constituye un adelanto de la ciencia, procede, en el aspecto normativo, otorgarle valor

DARM

51/79

Calle Oriente 233 No. 178, Col. Agrícola Oriental,
Demarcación Territorial Iztacalco, C.P. 08500, Ciudad de México.
Tel. 55 57 01 47 46 ext. 1105

CIUDAD INNOVADORA
Y DE DERECHOS



GOBIERNO DE LA
CIUDAD DE MÉXICO

SECRETARÍA DE ADMINISTRACIÓN Y FINANZAS DE LA CIUDAD DE MÉXICO
Tesorería de la Ciudad de México
Coordinación Ejecutiva de Verificación de Comercio Exterior
Dirección de Procedimientos Legales



Número de orden: CVM0900012/22
Expediente: CPA0900040/22
SAF/TCDMX/CEVCE/DPL/1778/2022

probatorio idóneo. TERCER TRIBUNAL COLEGIADO DEL QUINTO CIRCUITO. Amparo en revisión 257/2000. Bancomer, S.A., Institución de Banca Múltiple, Grupo Financiero. 26 de junio de 2001. Unanimidad de votos. Ponente: Epicteto García Báez."

Respecto del inventario del Acta de Inicio de Procedimiento Administrativo en Materia Aduanera, que contienen en el Caso Uno, las siguientes mercancías: "guantes", marca Dexterhand, origen China, estilo y/o modelo 5460, apreciándose a simple vista que las mercancías objeto de valoración se tratan de mercancías nuevas y cuentan con una marca de poco reconocimiento dentro del territorio nacional, por tal motivo no cuentan con un prestigio o reconocimiento comercial, la valoración se realiza con los demás elementos que permite el artículo 73 de la Ley Aduanera, esto es, por su descripción, características y composición, de lo anteriormente expuesto se procede a realizar una investigación vía internet en la página electrónica: www.soriana.com, la cual cuenta con diferentes sucursales en México, las cuales se encuentran abiertas al público en general, ubicadas en: MIXCOAC REVOLUCIÓN, Av. Revolución 780, Benito Juárez, 03730 MX, MIXCOAC, Miguel Ángel 170, Benito Juárez 03910, MX, DIVISIÓN DEL NORTE, Municipio libre 314 Benito Juárez 03310 MX, donde se encontraron: guantes, marca Santul, estado nuevo, con un precio de \$19.00 (Diecinueve pesos 00/100 M.N.), las mercancías consideradas son tomando en cuenta tiendas en línea donde se comercializan las mercancías que venden el mayor número de unidades con el público en general dentro del territorio nacional a personas que no se encuentran vinculadas con los vendedores de las mercancías al primer nivel comercial después de la importación, tomando en consideración que entre ambos productos existen las mismas características que son guantes, cuentan con la misma calidad ya que poseen mismas especificaciones y características, cuentan con el mismo prestigio comercial debido a que cuentan con una aceptación en el mercado para ser adquiridas, lo cual permite que sean distinguidos y tengan fácil aceptación en el mercado, por lo que tienen la misma utilidad y/o función para el que fueron diseñados, que aunque no sean iguales en todo, posean características y composición semejantes, lo que les permite cumplir las mismas funciones y ser comercialmente intercambiables en territorio nacional. Cabe mencionar como resultado de la investigación al no encontrarse algunas de las marcas que ostentan las mercancías en el inventario, se tomó de referencia una marca con calidad y prestigio comercial similar. Dichos precios servirán de referencia para determinar el valor en aduana de las mercancías ajustando de manera razonable, el precio, es decir, restando los costos por concepto de transporte, seguros, utilidades y gastos conexos, tales como manejo, carga y descarga en que incurra con motivo del transporte de las mercancías conforme a lo establecido en el artículo 75 fracción II de la Ley Aduanera, tomando un descuento del 25% por dichos conceptos al valor total de la mercancía. Derivado de lo anterior se precisa la siguiente liga e imagen que hace constar la existencia del domicilio donde se encuentran ubicados, así como la comparación respectiva realizada en la inspección física, con la comparada en tiendas virtuales, de igual manera se visualiza el valor que se obtuvo y la fecha y hora en que se realizó dicha consulta.

www.soriana.com

52/79

DARIM

Calle Oriente 233 No. 178, Col. Agrícola Oriental,
Demarcación Territorial Iztacalco, C.P. 08500, Ciudad de México.
Tel. 55 57 01 47 46 ext. 1105

CIUDAD INNOVADORA
Y DE DERECHOS



GOBIERNO DE LA
CIUDAD DE MÉXICO

SECRETARÍA DE ADMINISTRACIÓN Y FINANZAS DE LA CIUDAD DE MÉXICO
Tesorería de la Ciudad de México
Coordinación Ejecutiva de Verificación de Comercio Exterior
Dirección de Procedimientos Legales



2022 *Ricardo Flores*
Año de *Magón*
PRECURSOR DE LA REVOLUCIÓN MEXICANA

Número de orden: CVM0900012/22
Expediente: CPA0900040/22
SAF/TCDMX/CEVCE/DPL/1778/2022

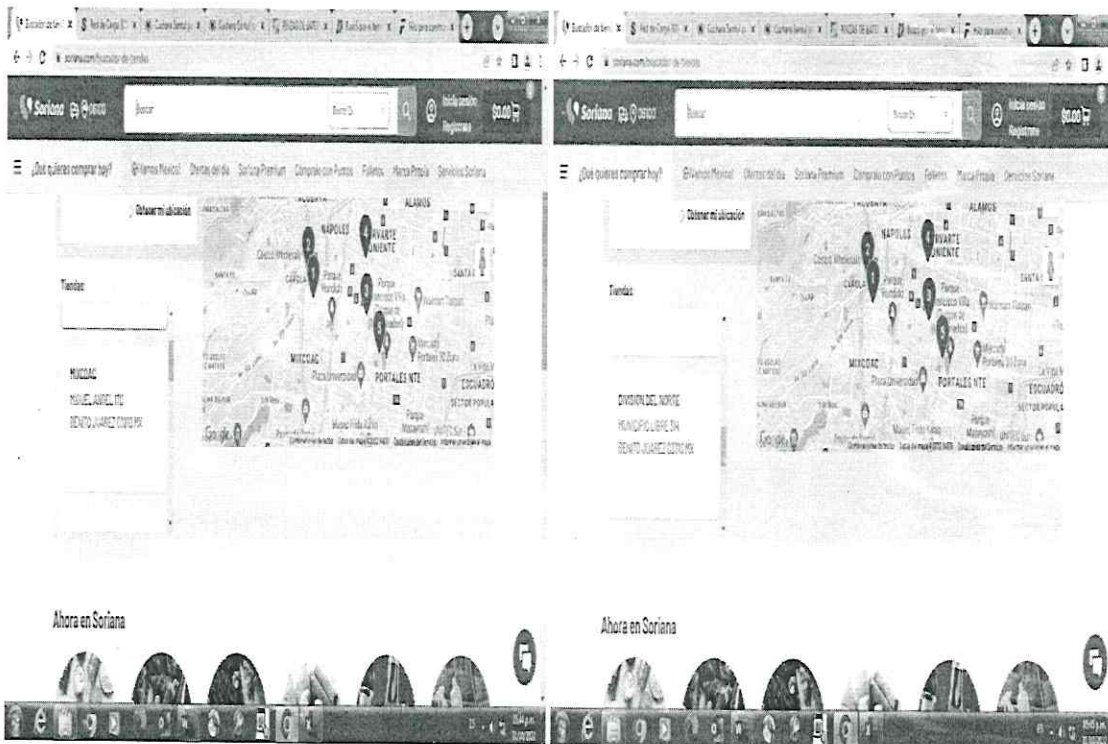

https://www.soriana.com/guantes-de-algodon-9013-santul-1-par-negro/11355284.html?utm_source=google_pmax&utm_medium=cpc&utm_campaign=mg&gclid=CjwKCAjw4c-ZBhAEEiwAZ105RSeZU1T-nlji5jWXapWDvIVqb4AWFw2sP4373N77wzcTt6dvBNwprBoCaCUQAvD_BwE

Mercancía ubicada en el Recinto Fiscal.

Mercancía con la que se realizó la comparación.

DARM

53/79

Calle Oriente 233 No. 178, Col. Agrícola Oriental,
Demarcación Territorial Iztacalco, C.P. 08500, Ciudad de México.
Tel. 55 57 01 47 46 ext. 1105

CIUDAD INNOVADORA
Y DE DERECHOS



GOBIERNO DE LA
CIUDAD DE MÉXICO

SECRETARÍA DE ADMINISTRACIÓN Y FINANZAS DE LA CIUDAD DE MÉXICO
Tesorería de la Ciudad de México
Coordinación Ejecutiva de Verificación de Comercio Exterior
Dirección de Procedimientos Legales



Número de orden: CVM0900012/22
Expediente: CPA0900040/22
SAF/TCDMX/CEVCE/DPL/1778/2022



Respecto del inventario del Acta de Inicio de Procedimiento Administrativo en Materia Aduanera, que contienen en el Caso DOS, las siguientes mercancías: "red para maletero", marca KMT STYLE, origen España, estilo y/o modelo 2001110, apreciándose a simple vista que las mercancías objeto de valoración se tratan de mercancías nuevas y cuentan con una marca de poco reconocimiento dentro del territorio nacional, por tal motivo no cuentan con un prestigio o reconocimiento comercial, la valoración se realiza con los demás elementos que permite el artículo 73 de la Ley Aduanera, esto es, por su descripción, características y composición, de lo anteriormente expuesto se procede a realizar una investigación vía internet en la página electrónica: www.sears.com.mx, la cual cuenta con diferentes sucursales en México, las cuales se encuentran abiertas al público en general, ubicadas en: INSURGENTES, San Luis Potosí, No. 214, Roma, CP 06700, con número telefónico (55) 52303900, POLANCO, Avenida Ejército Nacional No. 980, Chapultepec Morales, C.P. 11510, CDMX, con número telefónico (55) 53879983, UNIVERSIDAD, Avenida Universidad No 1000 General Anaya, C.P. 03100, CDMX, con número telefónico (55) 54228000, donde se encontraron: red para maleteros, marca MIKEL'S, estado nuevo, con un precio de \$71.00 (Setenta y un pesos 00/100 M.N.), las mercancías consideradas son tomando en cuenta tiendas en línea donde se comercializan las mercancías que venden el mayor número de unidades con el público en general dentro del territorio nacional a personas que no se encuentran vinculadas con los vendedores de las mercancías al primer nivel comercial después de la importación, tomando en consideración que entre ambos productos existen las mismas características que son red para maleteros, cuentan con la misma calidad ya que poseen mismas especificaciones y características, cuentan con el mismo prestigio comercial debido a que cuentan con una aceptación en el mercado para ser adquiridas, lo cual permite que sean distinguidos y tengan fácil aceptación en el mercado, por lo que tienen la misma utilidad y/o función para el que fueron diseñados, que aunque no sean iguales en todo, posean características y composición semejantes, lo que les permite cumplir las mismas funciones y ser comercialmente intercambiables en territorio nacional. Cabe mencionar como resultado de la investigación al no encontrarse algunas de las marcas que ostentan las mercancías en el inventario, se tomó de referencia una marca con calidad y prestigio comercial similar. Dichos precios servirán de referencia para determinar el valor en aduana de las mercancías ajustando de manera razonable, el precio, es decir, restando los costos por concepto de transporte, seguros, utilidades y gastos conexos, tales como manejo, carga y descarga en que incurra con motivo del

54/79

DAR M

Calle Oriente 233 No. 178, Col. Agrícola Oriental,
Demarcación Territorial Iztacalco, C.P. 08500, Ciudad de México.
Tel. 55 57 01 47 46 ext. 1105

CIUDAD INNOVADORA
Y DE DERECHOS



GOBIERNO DE LA
CIUDAD DE MÉXICO

SECRETARÍA DE ADMINISTRACIÓN Y FINANZAS DE LA CIUDAD DE MÉXICO
Tesorería de la Ciudad de México
Coordinación Ejecutiva de Verificación de Comercio Exterior
Dirección de Procedimientos Legales



Número de orden: CVM0900012/22
Expediente: CPA0900040/22
SAF/TCDMX/CEVCE/DPL/1778/2022

transporte de las mercancías conforme a lo establecido en el artículo 75 fracción II de la Ley Aduanera, tomando un descuento del 25% por dichos conceptos al valor total de la mercancía. Derivado de lo anterior se precisa la siguiente liga e imagen que hace constar la existencia del domicilio donde se encuentran ubicados, así como la comparación respectiva realizada en la inspección física, con la comparada en tiendas virtuales, de igual manera se visualiza el valor que se obtuvo y la fecha y hora en que se realizó dicha consulta.

www.sears.com.mx

https://www.sears.com.mx/producto/68210/red-de-carga-300x-300mm-6-ganchos/?gclid=CjwKCAjw4c-ZBhAEEiwAZ105Rc0_LFEXBYj_pHdLSU_HelMzfmdBZ_rYRi1aDcnQ6E6HONpqulO0uRoCjn4QAvD_BwE

Mercancía ubicada en el Recinto Fiscal.

Mercancía con la que se realizó la comparación

DARM

55/79

Calle Oriente 233 No. 178, Col. Agrícola Oriental,
Demarcación Territorial Iztacalco, C.P. 08500, Ciudad de México.
Tel. 55 57 01 47 46 ext. 1105

CIUDAD INNOVADORA
Y DE DERECHOS



GOBIERNO DE LA
CIUDAD DE MÉXICO

SECRETARÍA DE ADMINISTRACIÓN Y FINANZAS DE LA CIUDAD DE MÉXICO
Tesorería de la Ciudad de México
Coordinación Ejecutiva de Verificación de Comercio Exterior
Dirección de Procedimientos Legales



Número de orden: CVM0900012/22
Expediente: CPA0900040/22
SAF/TCDMX/CEVCE/DPL/1778/2022

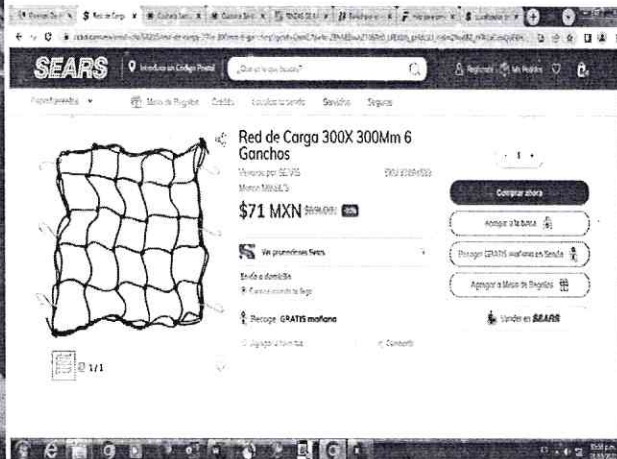

Respecto del inventario del Acta de Inicio de Procedimiento Administrativo en Materia Aduanera, que contienen en el Caso Tres, las siguientes mercancías: "cucharas", marca Wolfox, origen China, estilo y/o modelo 9, marca Wolfox, origen China, estilo y/o modelo 7, apreciándose a simple vista que las mercancías objeto de valoración se tratan de mercancías nuevas y cuentan con una marca de poco reconocimiento dentro del territorio nacional, por tal motivo no cuentan con un prestigio o reconocimiento comercial, la valoración se realiza con los demás elementos que permite el artículo 73 de la Ley Aduanera, esto es, por su descripción, características y composición, de lo anteriormente expuesto se procede a realizar una investigación vía internet en la página electrónica: lanuevaelectrica.com.mx, la cual se encuentran abiertas al público en general, ubicadas en: Corregidora, No 21 A, Col Centro Histórico de la Ciudad de México, con número telefónico (55) 55-42-12-76, con correo electrónico servicioalclientesmaser@hotmail.com, donde se encontraron: cuchara, marca Santul y sanelec, estado nuevo, con un precio de \$38.60 (Treinta y ocho pesos 60/100 M.N.), cuchara, marca Santul y sanelec, estado nuevo, con un precio de \$47.60 (Cuarenta y siete pesos 60/100 M.N.), las mercancías consideradas son tomando en cuenta tiendas en línea donde se comercializan las mercancías que venden el mayor número de unidades con el público en general dentro del territorio nacional a personas que no se encuentran vinculadas con los vendedores de las mercancías al primer nivel comercial después de la importación, tomando en consideración que entre ambos productos existen las mismas características que son cucharas, cuentan con la misma calidad ya que poseen mismas especificaciones y características, cuentan con el mismo prestigio comercial debido a que cuentan con una aceptación en el mercado para ser adquiridas, lo cual permite que sean distinguidos y tengan fácil aceptación en el mercado, por lo que tienen la misma utilidad y/o función para el que fueron diseñados, que aunque no sean iguales en todo, posean características y composición semejantes, lo que les permite cumplir las mismas funciones y ser comercialmente intercambiables en territorio nacional. Cabe mencionar como resultado de la investigación al no encontrarse algunas de las marcas que ostentan las mercancías en el inventario, se tomó de referencia una marca con calidad y prestigio comercial similar. Dichos precios servirán de referencia para determinar el valor en aduana de las mercancías ajustando de manera razonable, el precio, es decir, restando los costos por concepto de transporte, seguros, utilidades y gastos conexos, tales como manejo, carga y descarga en que incurra con motivo del transporte de las mercancías conforme a lo establecido en el artículo 75 fracción II de la Ley Aduanera, tomando un descuento del 25% por dichos conceptos al valor total de la mercancía. Derivado de lo anterior se precisa la siguiente liga e imagen que hace constar la existencia del domicilio donde se encuentran ubicados, así como la comparación respectiva realizada en la inspección

56/79

DARM

Calle Oriente 233 No. 178, Col. Agrícola Oriental,
Demarcación Territorial Iztacalco, C.P. 08500, Ciudad de México.
Tel. 55 57 01 47 46 ext. 1105

CIUDAD INNOVADORA
Y DE DERECHOS



GOBIERNO DE LA
CIUDAD DE MÉXICO

SECRETARÍA DE ADMINISTRACIÓN Y FINANZAS DE LA CIUDAD DE MÉXICO
Tesorería de la Ciudad de México
Coordinación Ejecutiva de Verificación de Comercio Exterior
Dirección de Procedimientos Legales



2022 **Ricardo Flores**
Año de **Magón**
PRECURSOR DE LA REVOLUCIÓN MEXICANA

Número de orden: CVM0900012/22
Expediente: CPA0900040/22
SAF/TCDMX/CEVCE/DPL/1778/2022

física, con la comparada en tiendas virtuales, de igual manera se visualiza el valor que se obtuvo y la fecha y hora en que se realizó dicha consulta.

lanuevaelectrica.com.mx

Visualizador de certificados: lanuevaelectrica.com.mx

General Detalles

Emitido a

Nombre común (CN)	lanuevaelectrica.com.mx
Organización (O)	<No forma parte de un certificado>
Unidad organizativa (OU)	<No forma parte de un certificado>

Proporcionada por

Nombre común (CN)	R3
Organización (O)	Let's Encrypt
Unidad organizativa (OU)	<No forma parte de un certificado>

Periodo de validez

Emitido el	miércoles, 21 de septiembre de 2022, 14:04:45
Vence el	martes, 20 de diciembre de 2022, 13:04:44

Huellas digitales

Huella digital SHA-256	87 20 61 A2 54 EC C4 84 94 15 D0 A0 72 7D 2E 82 78 85 D8 FD C5 52 86 62 45 F4 03 D6 4D 17 45 F6
Huella digital SHA-1	99 A5 70 33 73 4C F4 23 8A 28 87 A9 3A CF D8 77 40 4C A6 2E

Aviso de Privacidad

Surtidos Eléctricos Maser S.A. DE C.V. con Domicilio Ubicado en Corregidora No. 21 A, Col. Centro Histórico de la Ciudad de México, Del. Cuauhtémoc, CDMX, C.P. 06100.

Teléfonos (55) 55-42-1276, (55) 55-02-1277, (55) 55-542-1287, WhatsApp (55) 55-542-1287 y correo electrónico servicioclientesmaser@hotmail.com, es responsable del tratamiento de sus datos personales. De conformidad con lo dispuesto en la Ley Federal de Protección de Datos Personales en Posesión de los Particulares, cuenta con todas las medidas de seguridad física, técnicas y administrativas adecuadas para proteger sus datos personales e impedir que terceros no autorizados accedan a los mismos. Bajo ninguna circunstancia comercializaremos sus datos personales sin su consentimiento previo y por escrito.

Haga clic aquí para actualizar

https://lanuevaelectrica.com.mx/products/cuchara-santul-para-albanil-6-filadelfia-s7246?variant=41326525284526¤cy=MXN&utm_medium=product_sync&utm_source=google&utm_content=sag_organic&utm_campaign=sag_organic

Mercancía ubicada en el Recinto Fiscal.

Mercancía con la que se realizó la comparación

DARM

57/79

Calle Oriente 233 No. 178, Col. Agrícola Oriental,
Demarcación Territorial Iztacalco, C.P. 08500, Ciudad de México.
Tel. 55 57 01 47 46 ext. 1105

CIUDAD INNOVADORA
Y DE DERECHOS



GOBIERNO DE LA
CIUDAD DE MÉXICO

SECRETARÍA DE ADMINISTRACIÓN Y FINANZAS DE LA CIUDAD DE MÉXICO
Tesorería de la Ciudad de México
Coordinación Ejecutiva de Verificación de Comercio Exterior
Dirección de Procedimientos Legales



Número de orden: CVM0900012/22
Expediente: CPA0900040/22
SAF/TCDMX/CEVCE/DPL/1778/2022

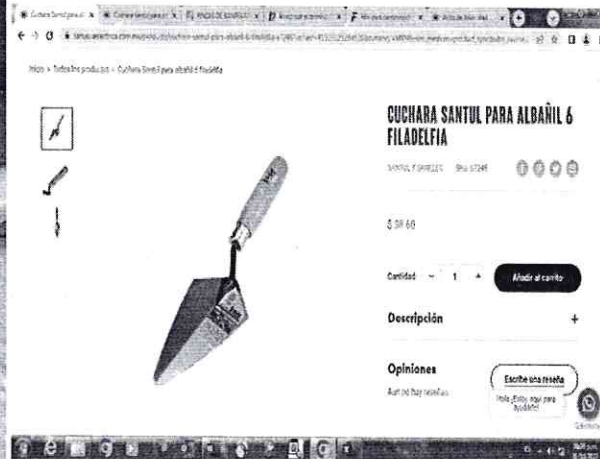

https://lanuevaelectrica.com.mx/products/cuchara-santul-para-albanil-8-filadelfia-7247?pr_prod_strat=copurchase&pr_rec_id=d6bfaaf93&pr_rec_pid=7359990169774&pr_ref_pid=7359990005934&pr_seq=unifor

Mercancía ubicada en el Recinto Fiscal.

Mercancía con la que se realizó la comparación



DARM

58/79

Calle Oriente 233 No. 178, Col. Agrícola Oriental,
Demarcación Territorial Iztacalco, C.P. 08500, Ciudad de México.
Tel. 55 57 01 47 46 ext. 1105

CIUDAD INNOVADORA
Y DE DERECHOS



GOBIERNO DE LA
CIUDAD DE MÉXICO

SECRETARÍA DE ADMINISTRACIÓN Y FINANZAS DE LA CIUDAD DE MÉXICO
Tesorería de la Ciudad de México
Coordinación Ejecutiva de Verificación de Comercio Exterior
Dirección de Procedimientos Legales



Ricardo
2022 Flores
Magón
PRECURSOR DE LA REVOLUCIÓN MEXICANA

Número de orden: CVM0900012/22
Expediente: CPA0900040/22
SAF/TCDMX/CEVCE/DPL/1778/2022

Respecto del inventario del Acta de Inicio de Procedimiento Administrativo en Materia Aduanera, que contienen en el Caso Cuatro, las siguientes mercancías: "pinza para batería", marca KTM Style, origen China, estilo y/o modelo 6008804, apreciándose a simple vista que las mercancías objeto de valoración se tratan de mercancías nuevas y cuentan con una marca de poco reconocimiento dentro del territorio nacional, por tal motivo no cuentan con un prestigio o reconocimiento comercial, la valoración se realiza con los demás elementos que permite el artículo 73 de la Ley Aduanera, esto es, por su descripción, características y composición, de lo anteriormente expuesto se procede a realizar una investigación vía internet en la página electrónica: www.homedepot.com.mx, la cual cuenta con diversas sucursales en la Ciudad de México, de las cuales se describen tres que se encuentran abiertas al público en general, ubicadas en: Copilco, 8691, Eje 10 #546, Colonia los Reyes en Coyoacán, Del. Coyoacán, Ciudad de México, C.P. 04330, Coapa del Hueso #8702, Calzada del Hueso #670, Col. Los robles, Del. Coyoacán, Ciudad de México, C.P. 04870 y Tlatilco #8763, Av. Jardín #245 Barrio de San Francisco, Xicotitla, Del. Azcapotzalco, Ciudad de México, C.P. 02860, donde se encontraron: pinza para batería, marca Gardner bender, estado nuevo, con un precio de \$49.00 (Cuarenta y nueve pesos 00/100 M.N.), las mercancías consideradas son tomando en cuenta tiendas en línea donde se comercializan las mercancías que venden el mayor número de unidades con el público en general dentro del territorio nacional a personas que no se encuentran vinculadas con los vendedores de las mercancías al primer nivel comercial después de la importación, tomando en consideración que entre ambos productos existen las mismas características que son pinzas para batería, cuentan con la misma calidad ya que poseen mismas especificaciones y características, cuentan con el mismo prestigio comercial debido a que cuentan con una aceptación en el mercado para ser adquiridas, lo cual permite que sean distinguidos y tengan fácil aceptación en el mercado, por lo que tienen la misma utilidad y/o función para el que fueron diseñados, que aunque no sean iguales en todo, posean características y composición semejantes, lo que les permite cumplir las mismas funciones y ser comercialmente intercambiables en territorio nacional. Cabe mencionar como resultado de la investigación al no encontrarse algunas de las marcas que ostentan las mercancías en el inventario, se tomó de referencia una marca con calidad y prestigio comercial similar. Dichos precios servirán de referencia para determinar el valor en aduana de las mercancías ajustando de manera razonable, el precio, es decir, restando los costos por concepto de transporte, seguros, utilidades y gastos conexos, tales como manejo, carga y descarga en que incurra con motivo del transporte de las mercancías conforme a lo establecido en el artículo 75 fracción II de la Ley Aduanera, tomando un descuento del 25% por dichos conceptos al valor total de la mercancía. Derivado de lo anterior se precisa la siguiente liga e imagen que hace constar la existencia del domicilio donde se encuentran ubicados, así como la comparación respectiva realizada en la inspección física, con la comparada en tiendas virtuales, de igual manera se visualiza el valor que se obtuvo y la fecha y hora en que se realizó dicha consulta.

www.homedepot.com.mx

DARM

59/79

Calle Oriente 233 No. 178, Col. Agrícola Oriental,
Demarcación Territorial Iztacalco, C.P. 08500, Ciudad de México.
Tel. 55 57 01 47 46 ext. 1105

CIUDAD INNOVADORA
Y DE DERECHOS



GOBIERNO DE LA
CIUDAD DE MÉXICO

SECRETARÍA DE ADMINISTRACIÓN Y FINANZAS DE LA CIUDAD DE MÉXICO
Tesorería de la Ciudad de México
Coordinación Ejecutiva de Verificación de Comercio Exterior
Dirección de Procedimientos Legales



Número de orden: CVM0900012/22
Expediente: CPA0900040/22
SAF/TCDMX/CEVCE/DPL/1778/2022

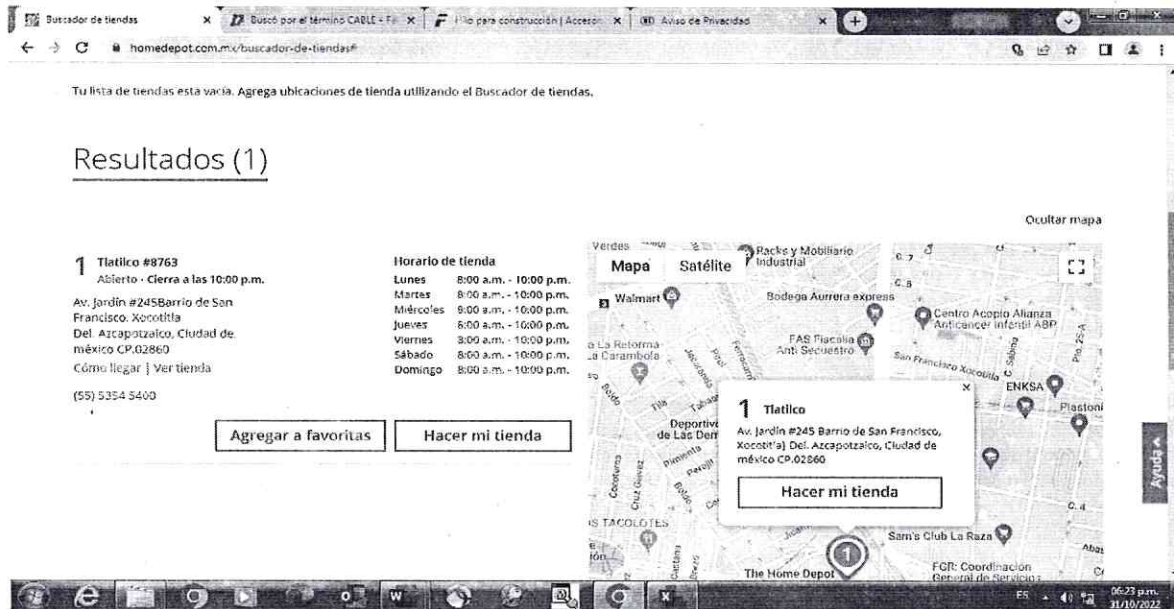

https://www.homedepot.com.mx/herramienta-y-accesorios-electricos/electrico/pinzas-de-bateria-de-75-cm-30-amperes-multicolor-2-piezas-135170?gclid=CjwKCAjw4c-ZBhAEEiwAZ105RYD7IjQnBOWsoJIGpk0mQfNaZ2VlhpI5cpi0v2v4gSx9yE81slchlRoC82EQAvD_BwE&gclidsrc=aw.ds
Mercancía ubicada en el Recinto Fiscal.

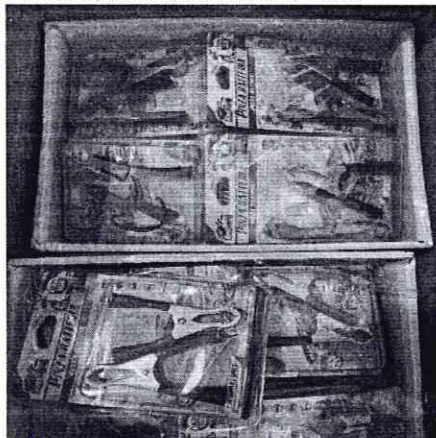

60/79

DARM

Calle Oriente 233 No. 178, Col. Agrícola Oriental,
Demarcación Territorial Iztacalco, C.P. 08500, Ciudad de México.
Tel. 55 57 01 47 46 ext. 1105

CIUDAD INNOVADORA
Y DE DERECHOS



GOBIERNO DE LA
CIUDAD DE MÉXICO

SECRETARÍA DE ADMINISTRACIÓN Y FINANZAS DE LA CIUDAD DE MÉXICO
Tesorería de la Ciudad de México
Coordinación Ejecutiva de Verificación de Comercio Exterior
Dirección de Procedimientos Legales



Número de orden: CVM0900012/22
Expediente: CPA0900040/22
SAF/TCDMX/CEVCE/DPL/1778/2022

Respecto del inventario del Acta de Inicio de Procedimiento Administrativo en Materia Aduanera, que contienen en el Caso Cuatro, las siguientes mercancías: "pinza para batería con cable", marca KTM Style, origen China, estilo y/o modelo 6008806, apreciándose a simple vista que las mercancías objeto de valoración se tratan de mercancías nuevas y cuentan con una marca de poco reconocimiento dentro del territorio nacional, por tal motivo no cuentan con un prestigio o reconocimiento comercial, la valoración se realiza con los demás elementos que permite el artículo 73 de la Ley Aduanera, esto es, por su descripción, características y composición, de lo anteriormente expuesto se procede a realizar una investigación vía internet en la página electrónica: <https://ferretodo.mx/>, la cual cuanta con su sucursal abiertas al público en general, ubicadas en: Vía José María Morelos, No 302, Ecatepec de Morelos, Estado de México, donde se encontraron: cables pasacorriente, marca Milkels, estado nuevo, con un precio de \$85.72 (Ochenta y cinco pesos 72/100 M.N.), las mercancías consideradas son tomando en cuenta tiendas en línea donde se comercializan las mercancías que venden el mayor número de unidades con el público en general dentro del territorio nacional a personas que no se encuentran vinculadas con los vendedores de las mercancías al primer nivel comercial después de la importación, tomando en consideración que entre ambos productos existen las mismas características que son pinzas para batería, cuentan con la misma calidad ya que poseen mismas especificaciones y características, cuentan con el mismo prestigio comercial debido a que cuentan con una aceptación en el mercado para ser adquiridas, lo cual permite que sean distinguidos y tengan fácil aceptación en el mercado, por lo que tienen la misma utilidad y/o función para el que fueron diseñados, que aunque no sean iguales en todo, posean características y composición semejantes, lo que les permite cumplir las mismas funciones y ser comercialmente intercambiables en territorio nacional. Cabe mencionar como resultado de la investigación al no encontrarse algunas de las marcas que ostentan las mercancías en el inventario, se tomó de referencia una marca con calidad y prestigio comercial similar. Dichos precios servirán de referencia para determinar el valor en aduana de las mercancías ajustando de manera razonable, el precio, es decir, restando los costos por concepto de transporte, seguros, utilidades y gastos conexos, tales como manejo, carga y descarga en que incurra con motivo del transporte de las mercancías conforme a lo establecido en el artículo 75 fracción II de la Ley Aduanera, tomando un descuento del 25% por dichos conceptos al valor total de la mercancía. Derivado de lo anterior se precisa la siguiente liga e imagen que hace constar la existencia del domicilio donde se encuentran ubicados, así como la comparación respectiva realizada en la inspección física, con la comparada en tiendas virtuales, de igual manera se visualiza el valor que se obtuvo y la fecha y hora en que se realizó dicha consulta.

<https://ferretodo.mx/>

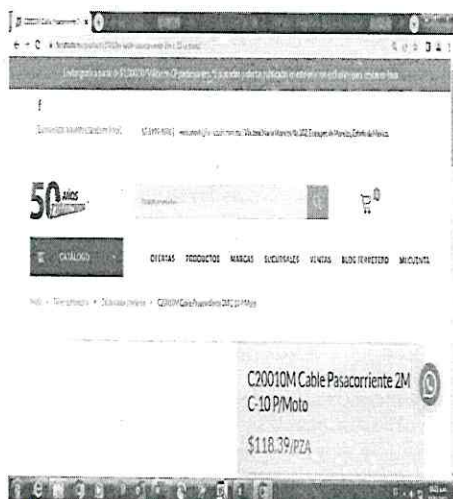

DARM

Calle Oriente 233 No. 178, Col. Agrícola Oriental,
Demarcación Territorial Iztacalco, C.P. 08500, Ciudad de México.
Tel. 55 57 01 47 46 ext. 1105

61/79

CIUDAD INNOVADORA
Y DE DERECHOS



GOBIERNO DE LA
CIUDAD DE MÉXICO

SECRETARÍA DE ADMINISTRACIÓN Y FINANZAS DE LA CIUDAD DE MÉXICO
Tesorería de la Ciudad de México
Coordinación Ejecutiva de Verificación de Comercio Exterior
Dirección de Procedimientos Legales



Número de orden: CVM0900012/22
Expediente: CPA0900040/22
SAF/TCDMX/CEVCE/DPL/1778/2022

<https://ferretodo.mx/product/c20010m-cable-pasacorrente-2m-c-10-p-moto/>

Mercancía ubicada en el Recinto Fiscal.

Mercancía con la que se realizó la comparación

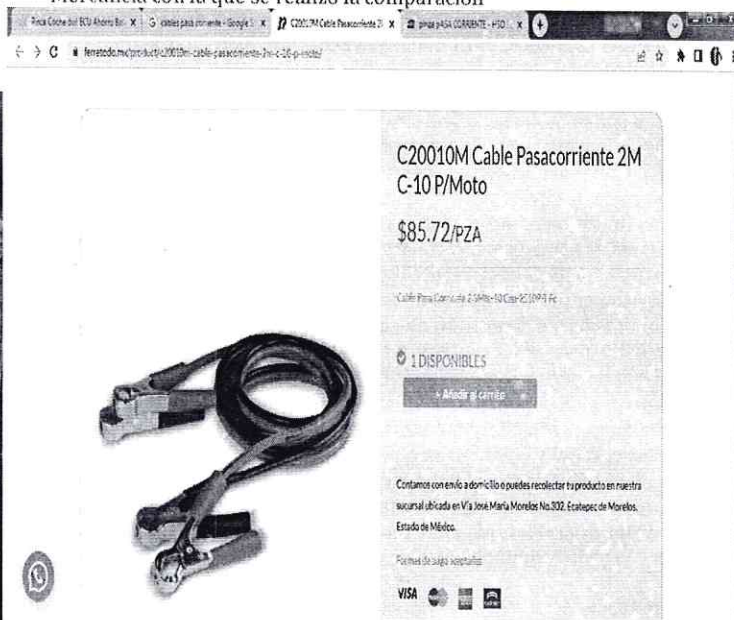

Respecto del inventario del Acta de Inicio de Procedimiento Administrativo en Materia Aduanera, que contienen en el Caso Cuatro, las siguientes mercancías: "cuerda", marca KTM Tools, origen España, estilo y/o modelo 2406279, apreciándose a simple vista que las mercancías objeto de valoración se tratan de mercancías nuevas y cuentan con una marca de poco reconocimiento dentro del territorio nacional, por tal motivo no cuentan con un prestigio o reconocimiento comercial, la valoración se realiza con los demás elementos que permite el artículo 73 de la Ley Aduanera, esto es, por su descripción, características y composición, de lo anteriormente expuesto se procede a realizar una investigación vía internet en la página electrónica: www.ferretop.com.mx/, la cual cuanta con sus sucursales abiertas al público en general, ubicadas en: FerreTop Pasteje: Km. 109 Carretera Panamericana, México-Qro. S/N, México, México - 50734, FerreTop Toluca: Blvd Aeropuerto 72, San Nicolás Tolentino Otzacatipan, 50230, San Nicolás Tolentino, México 50230 y FerreTop Aragón: Ote. 171, Ciudad de México, CDMX 7460, donde se encontraron: Hilo para construcción, marca Ferretop, estado nuevo, con un precio de \$14.00 (Catorce pesos 00/100 M.N.), las mercancías consideradas son tomando en cuenta tiendas en línea donde se comercializan las mercancías que venden el mayor número de unidades con el público en general dentro del territorio nacional a personas que no se encuentran vinculadas con los vendedores de las mercancías al primer nivel comercial después de la importación, tomando en consideración que entre ambos productos existen las mismas características que son hilo, cuentan con la misma calidad ya que poseen mismas especificaciones y características, cuentan con el mismo prestigio comercial debido a que cuentan con una aceptación en el mercado para ser adquiridas, lo cual permite que sean distinguidos y tengan fácil aceptación en el mercado, por lo que tienen la misma utilidad y/o función para el que fueron diseñados, que aunque no sean iguales en todo, posean

DARM

62/79

Calle Oriente 233 No. 178, Col. Agrícola Oriental,
Demarcación Territorial Iztacalco, C.P. 08500, Ciudad de México.
Tel. 55 57 01 47 46 ext. 1105

CIUDAD INNOVADORA
Y DE DERECHOS



GOBIERNO DE LA
CIUDAD DE MÉXICO

SECRETARÍA DE ADMINISTRACIÓN Y FINANZAS DE LA CIUDAD DE MÉXICO
Tesorería de la Ciudad de México
Coordinación Ejecutiva de Verificación de Comercio Exterior
Dirección de Procedimientos Legales



Número de orden: CVM0900012/22
Expediente: CPA0900040/22
SAF/TCDMX/CEVCE/DPL/1778/2022

características y composición semejantes, lo que les permite cumplir las mismas funciones y ser comercialmente intercambiables en territorio nacional. Cabe mencionar como resultado de la investigación al no encontrarse algunas de las marcas que ostentan las mercancías en el inventario, se tomó de referencia una marca con calidad y prestigio comercial similar. Dichos precios servirán de referencia para determinar el valor en aduana de las mercancías ajustando de manera razonable, el precio, es decir, restando los costos por concepto de transporte, seguros, utilidades y gastos conexos, tales como manejo, carga y descarga en que incurra con motivo del transporte de las mercancías conforme a lo establecido en el artículo 75 fracción II de la Ley Aduanera, tomando un descuento del 25% por dichos conceptos al valor total de la mercancía. Derivado de lo anterior se precisa la siguiente liga e imagen que hace constar la existencia del domicilio donde se encuentran ubicados, así como la comparación respectiva realizada en la inspección física, con la comparada en tiendas virtuales, de igual manera se visualiza el valor que se obtuvo y la fecha y hora en que se realizó dicha consulta.

<https://www.ferretop.com.mx/stores>

Visualizador de certificados: www.ferretop.com.mx

General Detalles

Emitido a

Nombre común (CN)	www.ferretop.com.mx
Organización (O)	<No forma parte de un certificado>
Unidad organizativa (OU)	<No forma parte de un certificado>

Proporcionada por

Nombre común (CN)	R3
Organización (O)	Let's Encrypt
Unidad organizativa (OU)	<No forma parte de un certificado>

Periodo de validez

Emitido el	sábado, 17 de septiembre de 2022, 10:09:49
Vence el	viernes, 16 de diciembre de 2022, 09:09:48

Huellas digitales

Huella digital SHA-256	7A 60 03 D4 05 77 05 01 94 08 37 B7 C4 F5 01 75 08 8C 84 24 A4 38 CC DA 5D EF 0E 98 A0 F7 32 05 7F 83 24 31 5C 88 33 ED 1F EF 0C 4F E1 8E FD 26 23 1A 28 4D
Huella digital SHA-1	

https://www.ferretop.com.mx/hilo-para-construccion-2100275/p?idsku=681673&gclid=CjwKCAiw4c-ZBhAEIiwAZ105RcIqYM1zXD6cqh91_VN6-jyacKT8yS9h0Mg7v6sBKGv3y0BU19hoC9zwQAvD_BwE

Mercancía ubicada en el Recinto Fiscal.

Mercancía con la que se realizó la comparación

DARM

63/79

Calle Oriente 233 No. 178, Col. Agrícola Oriental,
Demarcación Territorial Iztacalco, C.P. 08500, Ciudad de México.
Tel. 55 57 01 47 46 ext. 1105

CIUDAD INNOVADORA
Y DE DERECHOS



GOBIERNO DE LA
CIUDAD DE MÉXICO

SECRETARÍA DE ADMINISTRACIÓN Y FINANZAS DE LA CIUDAD DE MÉXICO
Tesorería de la Ciudad de México
Coordinación Ejecutiva de Verificación de Comercio Exterior
Dirección de Procedimientos Legales



Número de orden: CVM0900012/22
Expediente: CPA0900040/22
SAF/TCDMX/CEVCE/DPL/1778/2022



Por lo tanto, esta autoridad determina que el Valor Aduana para el Caso Uno, Caso Dos, Caso Tres y Caso Cuatro, de las mercancías respecto a la orden CVM0900012/22 es el siguiente:

Valor Aduana Caso Uno	\$2,850.00 (Dos mil ochocientos cincuenta pesos 00/100 M.N.).
Valor Aduana Caso Dos	\$319.50 (Trescientos diecinueve pesos 50/100 M.N.).
Valor Aduana Caso Tres	\$2,633.40 (Dos mil seiscientos treinta y tres pesos 40/100 M.N.).
Valor Aduana Caso Cuatro	\$12,187.80 (Doce mil ciento ochenta y siete pesos 80/100 M.N.).

Por lo anteriormente señalado, esta autoridad procede a señalar las Fracciones Arancelarias y el valor aduana de las mercancías del Caso Uno, Dos, Tres y Cuatro que esta autoridad embargó precautoriamente el 23 de septiembre de 2022, y que no acreditaron su legal importación, estancia, tenencia y/o importación en el país.

DARM

64/79

Calle Oriente 233 No. 178, Col. Agrícola Oriental,
Demarcación Territorial Iztacalco, C.P. 08500, Ciudad de México.
Tel. 55 57 01 47 46 ext. 1105

CIUDAD INNOVADORA
Y DE DERECHOS



GOBIERNO DE LA
CIUDAD DE MÉXICO

SECRETARÍA DE ADMINISTRACIÓN Y FINANZAS DE LA CIUDAD DE MÉXICO
Tesorería de la Ciudad de México
Coordinación Ejecutiva de Verificación de Comercio Exterior
Dirección de Procedimientos Legales



2022 *Ricardo Flores*
Año de *Magón*
PRECURSOR DE LA REVOLUCIÓN MEXICANA

Número de orden: CVM0900012/22
Expediente: CPA0900040/22
SAF/TCDMX/CEVCE/DPL/1778/2022

Descripción de la mercancía	CASO UNO	CASO DOS	CASO TRES	CASO CUATRO
Unidad de medida (piezas)	200 piezas	6 piezas	87 piezas	306 piezas
Marca	Dexterhand	KMT STYLE	Wolfox	KMT Style y KMT Tools
Modelo	5460	2001110	9 y 7	Varios modelos
Origen	China	España	China	China y España
Fracción Arancelaria con número de identificación comercial	6216.00.01.00	3926.90.99 06	8205.59.99.02	5406.00.04.00 8544.49.99.04 8544.49.99.99
Normas Oficiales Mexicanas (Según fracción arancelaria con NICO)	CUMPLE NOM-004-SCFI-2006	NO CUMPLE NOM- 050-SCFI-2004	NOM-050-SCFI-2004	NO CUMPLE NOM- 004-SCFI-2006 y EXENTO
Condiciones de la mercancía	Nuevo	Nuevo	Nuevo	Nuevo
Valor Aduana	\$2,850.00 (Dos mil ochocientos cincuenta pesos 00/100 M.N.)	\$319.50 (Trescientos diecinueve pesos 50/100 M.N.)	\$2,633.40 (Dos mil seiscientos treinta y tres pesos 40/100 M.N.)	\$12,187.80 (Doce mil ciento ochenta y siete pesos 80/100 M.N.)
IGI (Según fracción arancelaria con NICO)	20%	Ex.	15%	5% y 10%

Considerando lo anterior, esta Autoridad determina que el valor aduana para los Casos: Uno: 200 piezas de guantes, varias marcas, varios modelos, de origen y procedencia extranjera; Caso Dos: 6 piezas de red para maletero, marca KMT STYLE, modelos 2001110; Caso Tres: 87 piezas de cucharas, marca Wolfox, varios modelos; y Caso Cuatro: 306 piezas de pinza para batería con cable, pinza para batería y cuerda, varias marcas y varios modelos de origen y procedencia extranjera, asciende a la cantidad de \$17,990.70 (Diecisiete mil novecientos noventa pesos 70/100 M.N.).

Ahora bien, las fracciones arancelarias: 6216.00.01.00, 926.90.99 06, 8205.59.99.02, 5406.00.04.00, 8544.49.99.04, 8544.49.99.99, se encuentran sujetas a lo siguiente:

a) Al pago del Impuesto General de Importación del 5% para las mercancías clasificadas en las fracciones arancelarias 5406.00.04.00, 8544.49.99.04, del 10% para la mercancía clasificada en la fracción arancelaria 8544.49.99.99, del 15% para la mercancía clasificada en la fracción arancelaria 8205.59.99.02, del 20% para la mercancía clasificada en la fracción arancelaria 6216.00.01.00, de conformidad con los artículos 51, primer párrafo, fracción I y 80 de la Ley Aduanera en vigor; 1º de la Ley de los Impuestos Generales de Importación y de Exportación; y 12, primer párrafo, fracción I de la Ley de Comercio Exterior, por lo que existe una omisión de contribuciones.

b) Al pago del Impuesto del Valor Agregado del 16%, con fundamento en los artículos 1º, primer párrafo, fracción IV, y segundo párrafo, 24, primer párrafo, fracción I y 27 de la Ley del Impuesto al Valor Agregado en vigor, por lo que existe una omisión de contribuciones.

c) Mercancías sujetas al cumplimiento de Normas Oficiales Mexicanas.

DARM

65/79

Calle Oriente 233 No. 178, Col. Agrícola Oriental,
Demarcación Territorial Iztacalco, C.P. 08500, Ciudad de México.
Tel. 55 57 01 47 46 ext. 1105

CIUDAD INNOVADORA
Y DE DERECHOS



GOBIERNO DE LA
CIUDAD DE MÉXICO

SECRETARÍA DE ADMINISTRACIÓN Y FINANZAS DE LA CIUDAD DE MÉXICO

Tesorería de la Ciudad de México

Coordinación Ejecutiva de Verificación de Comercio Exterior

Dirección de Procedimientos Legales



Número de orden: CVM0900012/22
Expediente: CPA0900040/22
SAF/TCDMX/CEVCE/DPL/1778/2022

La mercancía clasificada en la fracción arancelaria con número de identificación comercial 6216.00.01.00 y 5406.00.04.00, del Caso Uno, y Caso Cuatro, se encuentran sujetas al cumplimiento de las especificaciones del inciso 4.1. (Información Comercial) de la Norma Oficial Mexicana, NOM-004-SCFI-2006, publicada en el Diario Oficial de la Federación el 21 de junio de 2006 y a lo dispuesto en el artículo 3, fracción I, del Acuerdo que establece la clasificación y codificación de mercancías cuya importación y exportación en las que se clasifican las mercancías sujetas al cumplimiento de las Normas Oficiales Mexicanas en el punto de su entrada al país, y en el de su salida, contenido en el Anexo 2.4.1 del Acuerdo por el que la Secretaría de Economía emite reglas y criterios de carácter general de materia de Comercio Exterior, publicadas en el Diario Oficial de la Federación del 31 de diciembre de 2012, modificadas mediante diversos publicados en el mismo medio informativo.

Las mercancías clasificadas en la fracción arancelaria 3926.90.99.06, 8205.59.99.02, del Caso Dos y Caso Tres, se encuentra sujeta al cumplimiento de las especificaciones de los incisos 5.1 y 5.2 del capítulo 5 (Información comercial) de la Norma Oficial Mexicana NOM-050-SCFI-2004, publicada en el Diario Oficial de la Federación el 01 de junio de 2004 y a lo dispuesto en el artículo 3 fracción IX del ACUERDO que establece la clasificación y codificación de mercancías cuya importación y exportación en las que se clasifican las mercancías sujetas al cumplimiento de las Normas Oficiales Mexicanas en el punto de su entrada al país y en el de su salida, contenido en el anexo 2.4.1 del Acuerdo por el que la Secretaría de Economía emite reglas y criterios de carácter general en materia de Comercio Exterior, publicadas en el Diario Oficial de la Federación del 31 de diciembre de 2012, modificadas mediante diversos publicados en el mismo medio.

Las mercancías clasificadas en las fracciones arancelarias con número de identificación comercial: 8544.49.99.04 y 8544.49.99.99 del Caso Cuatro se encuentran exentas del cumplimiento de Normas Oficiales Mexicanas de información comercial.

V.- En cuanto a las irregularidades antes citadas, y en virtud de no haberse exhibido prueba o alegato alguno que las desvirtuara, se determinó que no se acreditó la legal importación, estancia o tenencia de la mercancía antes citada en el país, en términos de lo dispuesto en el artículo 146, primer párrafo, fracciones I, II y III de la Ley Aduanera, el cual establece que la legal tenencia de mercancías de procedencia extranjera deberá ampararse en todo tiempo con documentación aduanera que acredite su legal importación, nota de venta expedida por autoridad fiscal federal o factura, tal y como se transcribe a continuación:

"Artículo 146. La tenencia, transporte o manejo de mercancías de procedencia extranjera, a excepción de las de uso personal, deberá ampararse en todo tiempo, con cualquiera de los siguientes documentos:

I. Documentación aduanera que acredite su legal importación, o bien, los documentos electrónicos o digitales, que de acuerdo a las disposiciones legales aplicables y las reglas que al efecto emita el Servicio de Administración Tributaria, acrediten su legal tenencia, transporte o manejo.

Tratándose de la enajenación de vehículos importados, en definitiva, el importador deberá entregar el pedimento de importación al adquirente. En enajenaciones posteriores, el adquirente deberá exigir dicho pedimento y conservarlo para acreditar la legal estancia del vehículo en el país.

II. Nota de venta expedida por autoridad fiscal federal o institución autorizada por ésta, o la documentación que acredite la entrega de las mercancías por parte de la Secretaría.

III. Factura expedida por empresario establecido e inscrito en el registro federal de contribuyentes, o en su caso, el comprobante fiscal digital, los que deberán reunir los requisitos que señale el Código Fiscal de la Federación.

...



GOBIERNO DE LA
CIUDAD DE MÉXICO

SECRETARÍA DE ADMINISTRACIÓN Y FINANZAS DE LA CIUDAD DE MÉXICO
Tesorería de la Ciudad de México
Coordinación Ejecutiva de Verificación de Comercio Exterior
Dirección de Procedimientos Legales



Número de orden: CVM0900012/22
Expediente: CPA0900040/22
SAF/TCDMX/CEVCE/DPL/1778/2022

Por lo tanto, de las consideraciones de referencia se puede apreciar claramente que se cometieron las infracciones establecidas en el artículo 176, primer párrafo, fracciones I, II y X de la Ley Aduanera, así como en el artículo 184, párrafo, fracción XIV del mismo ordenamiento legal, por lo que el C. Carmelo Mier Gabino, tenedor de la mercancía de procedencia extranjera, transportada en el VEHÍCULO MARCA CHEVROLET, MODELO 2008, TIPO CAMIONETA PICK UP, CON PLACAS DE CIRCULACIÓN, NHB3752, COLOR ROJO, consistente en Caso Uno: 200 piezas de guantes, varias marcas, varios modelos, de origen y procedencia extranjera; Caso Dos: 6 piezas de red para maletero, marca KKMT STYLE, modelos 2001110 de origen y procedencia extranjera; Caso Tres: 87 piezas de cucharas, marca Wolfox, varios modelos de origen y procedencia extranjera; y Caso Cuatro: 306 piezas de pinza para batería con cable, pinza para batería y cuerda, varias marcas y varios modelos de origen y procedencia extranjera, se le sancionará en términos de lo dispuesto por el artículo 179 de la Ley Aduanera de referencia, preceptos legales que señalan lo siguiente:

"Artículo 176. Comete las infracciones relacionadas con la importación o exportación, quien introduzca al país o extraiga de él mercancías, en cualquiera de los siguientes casos:
..."

I. Omitiendo el pago total o parcial de los impuestos al comercio exterior y, en su caso, de las cuotas compensatorias, que deban cubrirse.

II. Sin permiso de las autoridades competentes o sin la firma electrónica en el pedimento que demuestre el descargo total o parcial del permiso antes de realizar los trámites del despacho aduanero o sin cumplir cualesquiera otras regulaciones o restricciones no arancelarias emitidas conforme a la Ley de Comercio Exterior, por razones de seguridad nacional, salud pública, preservación de la flora o fauna, del medio ambiente, de sanidad fitopecuaria o los relativos a Normas Oficiales Mexicanas excepto tratándose de las Normas Oficiales Mexicanas de información comercial, compromisos internacionales, requerimientos de orden público o cualquiera otra regulación.

X. Cuando no se acredite con la documentación aduanal correspondiente la legal estancia o tenencia de las mercancías en el país o que se sometieron a los trámites previstos en esta Ley, para su introducción al territorio nacional o para su salida del mismo. Se considera que se encuentran dentro de este supuesto, las mercancías que se presentan ante el mecanismo de selección automatizado sin pedimento, cuando éste sea exigible, o con un pedimento que no corresponda.

"Artículo 179. Las sanciones establecidas por el artículo 178, se aplicarán a quien enajene, comercie, adquiera o tenga en su poder por cualquier título mercancías extranjeras, sin comprobar su legal estancia en el país.
..."

"Artículo 184. Cometen las infracciones relacionadas con las obligaciones de presentar documentación y declaraciones, quienes:

XIV. Omitan o asienten datos inexactos en relación con el cumplimiento de las normas oficiales mexicanas de información comercial.
..."

(El énfasis es nuestro)

DARM

67/79

Calle Oriente 233 No. 178, Col. Agrícola Oriental,
Demarcación Territorial Iztacalco, C.P. 08500, Ciudad de México.
Tel 55 57 01 47 46 ext. 1105

CIUDAD INNOVADORA
Y DE DERECHOS



GOBIERNO DE LA
CIUDAD DE MÉXICO

SECRETARÍA DE ADMINISTRACIÓN Y FINANZAS DE LA CIUDAD DE MÉXICO
Tesorería de la Ciudad de México
Coordinación Ejecutiva de Verificación de Comercio Exterior
Dirección de Procedimientos Legales



Número de orden: CVM0900012/22
Expediente: CPA0900040/22
SAF/TCDMX/CEVCE/DPL/1778/2022

VI.- Toda vez que el C. Carmelo Mier Gabino, propietario de la mercancía de procedencia extranjera, transportada en el VEHÍCULO MARCA CHEVROLET, MODELO 2008, TIPO CAMIONETA PICK UP, CON PLACAS DE CIRCULACIÓN, NHB3752, COLOR ROJO, no desvirtuó las causales de embargo precautorio prevista en el artículo 151, primer párrafo, fracciones II y III, de la Ley Aduanera vigente, señalada en el Acta de Inicio de Procedimiento Administrativo en Materia Aduanera de fecha 23 de septiembre de 2022, la mercancía consistente en Caso Uno: 200 piezas de guantes, varias marcas, varios modelos, de origen y procedencia extranjera; Caso Dos: 6 piezas de red para maletero, marca KKMT STYLE, modelos 2001110 de origen y procedencia extranjera; Caso Tres: 87 piezas de cucharas, marca Wolfox, varios modelos de origen y procedencia extranjera; y Caso Cuatro: 306 piezas de pinza para batería con cable, pinza para batería y cuerda, varias marcas y varios modelos de origen y procedencia extranjera, cuyo valor en aduana asciende a la cantidad de \$17,990.70 (Diecisiete mil novecientos noventa pesos 70/100 M.N.), pasa a propiedad del Fisco Federal, de conformidad con el artículo 183-A, primer párrafo, fracción III, de la Ley Aduanera.

Por lo que se procede a efectuar el cálculo de las contribuciones omitidas:

LIQUIDACIÓN

En tal virtud, el valor en aduana de la mercancía consistente en Caso Uno: 200 piezas de guantes, varias marcas, varios modelos, de origen y procedencia extranjera; Caso Dos: 6 piezas de red para maletero, marca KKMT STYLE, modelos 2001110 de origen y procedencia extranjera; Caso Tres: 87 piezas de cucharas, marca Wolfox, varios modelos de origen y procedencia extranjera; y Caso Cuatro: 306 piezas de pinza para batería con cable, pinza para batería y cuerda, varias marcas y varios modelos de origen y procedencia extranjera, asciende a la cantidad de \$17,990.70 (Diecisiete mil novecientos noventa pesos 70/100 M.N.), de conformidad con los motivos y fundamentos legales que han quedado anteriormente expuestos; por lo que se procede a determinar el importe de las contribuciones que se debieron pagar en la operación de comercio exterior que nos ocupa, siendo éstas el Impuesto General de Importación y el Impuesto al Valor Agregado.

a) Existe una omisión del Impuesto General de Importación por parte del C. Carmelo Mier Gabino, propietario de la mercancía de procedencia extranjera, transportada en el VEHÍCULO MARCA CHEVROLET, MODELO 2008, TIPO CAMIONETA PICK UP, CON PLACAS DE CIRCULACIÓN, NHB3752, COLOR ROJO, por lo que le corresponde pagar las tasa del 5%, 10%, 15% y 20%, conforme lo prevén los numerales 51, primer párrafo, fracción I y 80 de la Ley Aduanera, 1° de la Ley de Impuestos Generales de Importación y de Exportación; y 12, primer párrafo, fracción I de la Ley de Comercio Exterior; en relación con lo dispuesto por el artículo 64 de la citada Ley Aduanera, que a la letra señalan:

Ley Aduanera

"Artículo 51. Se causarán los siguientes impuestos al comercio exterior:

1. General de importación, conforme a la tarifa de la Ley respectiva.

...

"Artículo 64.- La base gravable del Impuesto General de Importación es el valor en aduana de las mercancías, salvo los casos en que la Ley de la materia establezca otra base gravable.

...

[El énfasis es nuestro]

DAKM

Calle Oriente 233 No. 178, Col. Agrícola Oriental,
Demarcación Territorial Iztacalco, C.P. 08500, Ciudad de México.
Tel. 55 57 01 47 46 ext. 1105

CIUDAD INNOVADORA
Y DE DERECHOS



GOBIERNO DE LA
CIUDAD DE MÉXICO

SECRETARÍA DE ADMINISTRACIÓN Y FINANZAS DE LA CIUDAD DE MÉXICO
Tesorería de la Ciudad de México
Coordinación Ejecutiva de Verificación de Comercio Exterior
Dirección de Procedimientos Legales



2022 *Ricardo Flores*
Año de *Magón*
PRECURSOR DE LA REVOLUCIÓN MEXICANA

Número de orden: CVM0900012/22
Expediente: CPA0900040/22
SAF/TCDMX/CEVCE/DPL/1778/2022

"Artículo 80. Los impuestos al comercio exterior se determinarán aplicando a la base gravable determinada en los términos de las Secciones Primera y Segunda del Capítulo III del presente Título, respectivamente, la cuota que corresponda conforme a la clasificación arancelaria de las mercancías"

Ley de Comercio Exterior

"Artículo 12.- Para efectos de esta Ley, los aranceles son las cuotas de las tarifas de los impuestos generales de exportación e importación, los cuales podrán ser:

I. Ad-valorem, cuando se expresen en términos porcentuales del valor en aduana de la mercancía"

Por lo tanto, para determinar el total a pagar por la omisión de dicho impuesto, para la mercancía anteriormente señalada, tomamos el Valor en Aduana de la mercancía que no acreditó su legal importación, tenencia o estancia en el país, equivalente a \$11,242.80 (Once mil doscientos cuarenta y dos pesos 80/100 M.N.), y la multiplicamos por la tasa aplicable del 5% para las mercancías clasificadas en las fracciones arancelarias 5406.00.04.00, 8544.49.99.04 resultando la cantidad de \$562.14 (Quinientos sesenta y dos pesos 14/100 M.N.), del 10% para la mercancía clasificada en la fracción arancelaria 8544.49.99.99, equivalente a \$945.00 (Novecientos Cuarenta y cinco pesos 00/100 M.N.), resultando la cantidad de \$94.50 (Noventa y cuatro pesos 50/100 M.N.), del 15%, para la mercancía clasificada en la fracción arancelaria 8205.59.99.02 equivalente a \$2,633.40 (Dos mil seiscientos treinta y seis pesos 40/100 M.N.), resultando la cantidad de \$395.01 (Trescientos noventa y cinco pesos 01/100 M.N.), del 20% para la mercancía clasificada en la fracción arancelaria 6216.00.01.00, equivalente a \$2,850.00 (Dos mil ochocientos cincuenta pesos 00/100 M.N.), resultando la cantidad de \$570.00 (Quinientos setenta pesos 00/100 M.N.), y señalada en la Tarifa de la Ley de los Impuestos Generales de Importación y de Exportación, resultando la cantidad total por dicho concepto de \$1,132.14 (Un mil ciento treinta y dos pesos 14/100 M.N.), cantidad que debió pagar el contribuyente, tal y como se detalla a continuación de manera aritmética:

Valor en Aduana			Tasa	Impuesto General de Importación omitido
Caso Uno	\$2,850.00	X	20%	\$570.00
Caso Tres	\$2,633.40	X	15%	\$395.01
Caso Cuatro	\$11,242.80	X	5%	\$562.14
Caso Cuatro	\$945.00	X	10%	\$94.50
TOTAL				1,132.14

b) Por lo que respecta a la omisión del Impuesto al Valor Agregado causado, su importe se obtiene de sumar el Valor en Aduana de la mercancía y el Impuesto General de Importación, y la suma de éstos nos da la base gravable del Impuesto al Valor Agregado; por lo que, a esta cantidad se le aplica la tasa del 16% por concepto del Impuesto al Valor Agregado, resultando la cantidad que debe pagar por tal concepto, de conformidad con lo que disponen los artículos 1º, primer párrafo, fracción IV y segundo párrafo, 24, primer párrafo, fracción I y 27 de la Ley del Impuesto al Valor Agregado en vigor:

DARM

69/79

Calle Oriente 233 No. 178, Col. Agrícola Oriental,
Demarcación Territorial Iztacalco, C.P. 08500, Ciudad de México.
Tel. 55 57 01 47 46 ext. 1105

CIUDAD INNOVADORA
Y DE DERECHOS



GOBIERNO DE LA
CIUDAD DE MÉXICO

SECRETARÍA DE ADMINISTRACIÓN Y FINANZAS DE LA CIUDAD DE MÉXICO

Tesorería de la Ciudad de México

Coordinación Ejecutiva de Verificación de Comercio Exterior

Dirección de Procedimientos Legales



Número de orden: CVM0900012/22
Expediente: CPA0900040/22
SAF/TCDMX/CEVCE/DPL/1778/2022

"Artículo 10.- Están obligadas al pago del impuesto al valor agregado establecido en esta Ley, las personas físicas y las morales que, en territorio nacional, realicen los actos o actividades siguientes:

..."

IV.- Importen bienes o servicios.

El impuesto se calculará aplicando los valores que señala esta Ley, la tasa del 16%. El impuesto al valor agregado en ningún caso se considerará que forma parte de dichos valores.

..."

"Artículo 24.- Para los efectos de esta Ley, se considera importación de bienes o de servicios:

I.- La introducción al país de bienes.

..."

"Artículo 27.- Para calcular el Impuesto al Valor Agregado tratándose de importación de bienes tangibles, se considerará el valor que se utilice para los fines del Impuesto General de Importación, adicionado con el monto de este último gravamen y de los demás que se tengan que pagar con motivo de la importación..."

Dicho de otra forma, la base gravable para el cálculo de este impuesto se obtiene de sumar el Valor en Aduana de los Casos Uno, Dos, Tres y Cuatro en cantidad de \$17,990.70 (Diecisiete mil novecientos noventa pesos 70/100 M.N.), más el Impuesto General de Importación de esa mercancía en cantidad \$1,132.14 (Un mil ciento treinta y dos pesos 14/100 M.N.), dando un total de \$19,122.84 (Diecinueve mil ciento veintidós pesos 84/100 M.N.), y a dicha cantidad se le aplica la tasa del 16% por concepto del Impuesto al Valor Agregado, resultando el importe de \$3,059.65 (Tres mil cincuenta y nueve pesos 65/100 M.N.), cantidad que debió declarar y pagar por concepto de este impuesto.

Base Gravable				Porcentaje (I.V.A.)	Omisión de I.V.A.
V.A.	I.G.I.				
\$17,990.70	\$1,132.14	\$19,122.84	X	16%	\$3,059.65

En dicho sentido, por la mercancía consistente en Caso Uno: 200 piezas de guantes, varias marcas, varios modelos, de origen y procedencia extranjera; Caso Dos: 6 piezas de red para maletero, marca KKMT STYLE, modelos 2001110 de origen y procedencia extranjera; Caso Tres: 87 piezas de cucharas, marca Wolfox, varios modelos de origen y procedencia extranjera; y Caso Cuatro: 306 piezas de pinza para batería con cable, pinza para batería y cuerda, varias marcas y varios modelos de origen y procedencia extranjera, clasificados en las fracciones arancelarias ya descritas, se generó la omisión de los impuestos siguientes:

DARM

70/79

Calle Oriente 233 No. 178, Col. Agrícola Oriental,
Demarcación Territorial Iztacalco, C.P. 08500, Ciudad de México.
Tel. 55 57 01 47 46 ext. 1105

CIUDAD INNOVADORA
Y DE DERECHOS



GOBIERNO DE LA
CIUDAD DE MÉXICO

SECRETARÍA DE ADMINISTRACIÓN Y FINANZAS DE LA CIUDAD DE MÉXICO

Tesorería de la Ciudad de México

Coordinación Ejecutiva de Verificación de Comercio Exterior

Dirección de Procedimientos Legales



2022 *Ricardo Flores*
Año de *Magón*
PRECURSOR DE LA REVOLUCIÓN MEXICANA

Número de orden: CVM0900012/22

Expediente: CPA0900040/22

SAF/TCDMX/CEVCE/DPL/1778/2022

CONTRIBUCIÓN	DEBIÓ PAGAR
Impuesto General de Importación	\$1,132.14
Impuesto al Valor Agregado	\$3,059.65
TOTAL, DE IMPUESTOS OMITIDOS	\$4,191.79

ACTUALIZACIÓN

En virtud de que el C. Carmelo Mier Gabino, propietario de la mercancía de procedencia extranjera, transportada en el VEHÍCULO MARCA CHEVROLET, MODELO 2008, TIPO CAMIONETA PICK UP, CON PLACAS DE CIRCULACIÓN, NHB3752, COLOR ROJO, no acreditó el pago total del Impuesto al Valor Agregado, con fundamento en el artículo 17-A y 21 del Código Fiscal de la Federación vigente, aplicado supletoriamente en materia aduanera, por así disponerlo el artículo 1º de la Ley Aduanera vigente, se procede a actualizar el monto de la referida contribución, por virtud del transcurso del tiempo y con motivo del cambio de precios en el país, por el período transcurrido entre la fecha en que debió hacerse el pago y hasta el mes en que el mismo se efectúe, esto es, a partir de la fecha en que se realizó el embargo precautorio de conformidad con lo dispuesto por el artículo 56, primer párrafo, fracción IV, inciso b) de la citada Ley Aduanera, 5-A, último párrafo y 28, primer párrafo de la Ley del Impuesto al Valor Agregado vigente, y hasta la fecha en que el pago se efectúe, tomando como base la fecha de emisión de la presente resolución.

El factor de actualización de 1.0177 se determinó tomando el Índice Nacional de Precios al Consumidor de 125.997, correspondiente al mes de noviembre de 2022 (Nota: mes anterior al más reciente del período), publicado en el Diario Oficial de la Federación el 09 de diciembre de 2022, expresado con base "segunda quincena de julio de 2018= 100", según comunicado del Instituto Nacional de Estadísticas y Geografía publicado en el Diario Oficial de la Federación con fecha 25 de julio de 2018; dividiéndolo entre el Índice Nacional de Precios al Consumidor de 123.803, correspondiente al mes de agosto de 2022 (Nota: mes anterior al más antiguo del período), publicado en el Diario Oficial de la Federación el 09 de septiembre de 2022, ambos índices publicados por el Instituto Nacional de Estadísticas y Geografía de conformidad con los artículos 59, primer párrafo, fracción III, inciso a), Primero y Décimo Primero Transitorios de la Ley del Sistema Nacional de Información Estadística y Geografía Publicada en el Diario Oficial de la Federación el 16 de abril de 2008, expresado también con la base "segunda quincena de julio de 2018= 100".

I.N.P.C. = Índice Nacional de Precios al Consumidor

I.N.P.C.	Diciembre/2022	125.997	(D.O.F. 09-12-2022)	=	1.0177
I.N.P.C.	Agosto/2021	123.803	(D.O.F. 09-09-2022)		

Por lo que, para obtener la actualización de las cantidades omitidas de los Casos Uno, Dos, Tres y Cuatro, se aplica el Factor de Actualización a cada omisión de contribuciones; de tal manera que para actualizar el Impuesto General de Importación se multiplica la cantidad omitida \$1,132.14 (Un mil ciento treinta y dos pesos 14/100 M.N.), por el factor de actualización 1.0177, dando como resultado la cantidad de \$1,152.17 (Un mil ciento cincuenta y dos pesos 17/100 M.N.); asimismo, se procede a aplicar dicho factor de actualización al Impuesto al Valor Agregado en cantidad de \$3,059.65 (Tres mil cincuenta y nueve pesos 65/100 M.N.), por el factor de actualización 1.0177 dando como resultado la cantidad de \$3,113.80 (Tres mil ciento trece pesos 80/100 M.N.), de esa mercancía en cantidad.

DARIM

71/79

Calle Oriente 233 No. 178, Col. Agrícola Oriental,
Demarcación Territorial Iztacalco, C.P. 08500, Ciudad de México.
Tel. 55 57 01 47 46 ext. 1105

CIUDAD INNOVADORA
Y DE DERECHOS



GOBIERNO DE LA
CIUDAD DE MÉXICO

SECRETARÍA DE ADMINISTRACIÓN Y FINANZAS DE LA CIUDAD DE MÉXICO
Tesorería de la Ciudad de México
Coordinación Ejecutiva de Verificación de Comercio Exterior
Dirección de Procedimientos Legales



Número de orden: CVM0900012/22
Expediente: CPA0900040/22
SAF/TCDMX/CEVCE/DPL/1778/2022

Concepto (Caso Único o Derivado)	Importe de Omitidas		Factor de Actualización	Importe Por Actualización	Total de Impuestos Actualizados
Impuesto General de Importación	1,132.14	X	1.0177	\$20.03	\$1,152.17
Impuesto al Valor Agregado	\$3,059.65			\$54.15	\$3,113.80
TOTAL	\$4,191.79			\$74.18	\$4,265.97

Total, de contribuciones omitidas actualizadas \$4,265.97 (Cuatro mil doscientos sesenta y cinco pesos 97/100 M.N.).

RECARGOS

En virtud de que el C. Carmelo Mier Gabino, propietario de la mercancía de procedencia extranjera, transportada en el VEHÍCULO MARCA CHEVROLET, MODELO 2008, TIPO CAMIONETA PICK UP, CON PLACAS DE CIRCULACIÓN, NHB3752, COLOR ROJO, no acreditó el pago del Impuesto General de Importación, Impuesto al Valor Agregado, determinados en la presente resolución, con fundamento en el artículo 21 del Código Fiscal de la Federación vigente, se procede determinar el importe de los recargos en concepto de indemnización al Fisco Federal, por la falta de pago oportuno, multiplicando las contribuciones omitidas actualizadas determinadas por el porcentaje de 5.88%, conformado por la sumatoria de las diferentes tasas mensuales de recargos vigentes en cada uno de los meses transcurridos desde el mes de septiembre de 2022 al mes de diciembre de 2022, con fundamento en el artículo 21 primer párrafo del Código Fiscal de la Federación vigente, en relación con lo que dispone el artículo 8 de la Ley de Ingresos de la Federación para el ejercicio fiscal 2022, publicado en el Diario Oficial de la Federación el 12 de noviembre de 2021.

Lo anterior se traduce en el Caso que nos ocupa, a la utilización de las tasas obtenidas de la sumatoria de todas las publicadas en el Diario Oficial de la Federación durante el período comprendido del mes en que debió hacerse el pago de las contribuciones omitidas que nos ocupan, en la especie el mes de septiembre de 2022 y hasta la fecha en que el pago se efectúe, tomando como base la fecha de emisión de la presente resolución, es decir, el mes de diciembre de 2022.

Concretizando lo expuesto, se utilizan las tasas de recargos que enseguida se detallan:

MES DEL RECARGO	FECHA DE PUBLICACIÓN EN D.O.F.	TASA DE RECARGOS PUBLICADA
Septiembre de 2022	12 de noviembre de 2021	1.47%
Octubre de 2022	12 de noviembre de 2021	1.47%
Noviembre de 2022	12 de noviembre de 2021	1.47%
Diciembre de 2022	12 de noviembre de 2021	1.47%
Total		5.88%

DARM

72/79

Calle Oriente 233 No. 178, Col. Agrícola Oriental,
Demarcación Territorial Iztacalco, C.P. 08500, Ciudad de México.
Tel. 55 57 01 47 46 ext. 1105

CIUDAD INNOVADORA
Y DE DERECHOS



GOBIERNO DE LA
CIUDAD DE MÉXICO

SECRETARÍA DE ADMINISTRACIÓN Y FINANZAS DE LA CIUDAD DE MÉXICO
Tesorería de la Ciudad de México
Coordinación Ejecutiva de Verificación de Comercio Exterior
Dirección de Procedimientos Legales



Número de orden: CVM0900012/22
Expediente: CPA0900040/22
SAF/TCDMX/CEVCE/DPL/1778/2022

El porcentaje resultante de la sumatoria de las citadas tasas de recargos, esto es, el 5.88% se aplica al importe de las contribuciones omitidas y actualizadas, es decir, al importe total de las cantidades omitidas y actualizadas en cantidad de \$4,265.97 (Cuatro mil doscientos sesenta y cinco pesos 97/100 M.N.) por concepto del Impuesto General de Importación y el impuesto al Valor Agregado, omitidos y actualizados, en el caso concreto, resultando una cantidad de \$250.83 (Doscientos cincuenta pesos 83/100 M.N.), por concepto de recargos generados por los citados impuestos.

Se ha generado el siguiente importe de recargos al día de hoy:

Concepto	Importes Actualizados	Tasa	Monto de Recargos
Impuesto General de Importación Actualizado	\$1,152.17	5.88%	\$67.74
Impuesto al Valor Agregado Actualizado	\$3,113.80		\$183.09
TOTAL	\$4,265.97		\$250.83

MULTAS

En virtud de que el C. Carmelo Mier Gabino, propietario de la mercancía de procedencia extranjera, transportada en el VEHÍCULO MARCA CHEVROLET, MODELO 2008, TIPO CAMIONETA PICK UP, CON PLACAS DE CIRCULACIÓN, NHB3752, COLOR ROJO, consistente en Caso Uno: 200 piezas de guantes, varias marcas, varios modelos de origen y procedencia extranjera, de origen y procedencia extranjera; Caso Dos: 6 piezas de red para maletero, marca KKMT STYLE, modelos 2001110 de origen y procedencia extranjera; Caso Tres: 87 piezas de cucharas, marca Wolfox, varios modelos; y Caso Cuatro: 306 piezas de pinza para batería con cable, pinza para batería y cuerda, varias marcas y varios modelos de origen y procedencia extranjera, no comprobó la legal importación, estancia o tenencia en el país de dicha mercancía, con la documentación a la que alude el artículo 146 de la Ley Aduanera vigente, cometió la infracción prevista por el artículo 176, primer párrafo, fracciones I, III y X de la Ley Aduanera vigente, por lo que el C. Carmelo Mier Gabino, propietario de la mercancía de procedencia extranjera, transportada en el VEHÍCULO MARCA CHEVROLET, MODELO 2008, TIPO CAMIONETA PICK UP, CON PLACAS DE CIRCULACIÓN, NHB3752, COLOR ROJO, se le sancionará en términos de lo dispuesto por el artículo 179 de la Ley Aduanera, preceptos que transcritos en líneas anteriores.

a) Por lo anterior, y al no haber acreditado con la documentación idónea la legal importación, estancia o tenencia en el país de la mercancía antes citada, se omitió el pago del Impuesto General de Importación, se tipifica la infracción prevista en el artículo 176, primer párrafo, fracción I, sancionada con el artículo 178 fracción I, ambos preceptos de la Ley Aduanera vigente, que establecen lo siguiente:

"Artículo 176. Comete las infracciones relacionadas con la importación o exportación, quien introduzca al país o extraiga de él mercancías en los siguientes casos:

I. Omitiendo el pago total o parcial de los impuestos al comercio exterior y; en su caso, de las cuotas compensatorias, que deban cubrirse..."

II. Sin permiso de las autoridades competentes o sin la firma electrónica en el pedimento que demuestre el descargo total o parcial del permiso antes de realizar los trámites del despacho

DARM

73/79

Calle Oriente 233 No. 178, Col. Agrícola Oriental,
Demarcación Territorial Iztacalco, C.P. 08500, Ciudad de México.
Tel. 55 57 01 47 46 ext. 1105

CIUDAD INNOVADORA
Y DE DERECHOS



GOBIERNO DE LA
CIUDAD DE MÉXICO

SECRETARÍA DE ADMINISTRACIÓN Y FINANZAS DE LA CIUDAD DE MÉXICO
Tesorería de la Ciudad de México
Coordinación Ejecutiva de Verificación de Comercio Exterior
Dirección de Procedimientos Legales



Número de orden: CVM0900012/22
Expediente: CPA0900040/22
SAF/TCDMX/CEVCE/DPL/1778/2022

aduanero o sin cumplir cualesquiera otras regulaciones o restricciones no arancelarias emitidas conforme a la Ley de Comercio Exterior, por razones de seguridad nacional, salud pública, preservación de la flora o fauna, del medio ambiente, de sanidad fitopecuaria o los relativos a Normas Oficiales Mexicanas excepto tratándose de las Normas Oficiales Mexicanas de información comercial, compromisos internacionales, requerimientos de orden público o cualquiera otra regulación...."

"Artículo 178. Se aplicaran las siguientes sanciones a quien cometa las infracciones establecidas por el artículo 176 de esta Ley:

I. Multa de 130% al 150% de los impuestos al comercio exterior omitidos, cuando no se haya cubierto lo que correspondía pagar.

..."

(El énfasis es nuestro)

Ahora bien, para obtener el monto de la multa de conformidad con el artículo 5, segundo párrafo de la Ley Aduanera vigente al momento del inicio de las facultades de comprobación, multiplicamos la cantidad omitida de dicho concepto, en cantidad \$1,132.14 (Un mil ciento treinta y dos pesos 14/100 M.N.), por el porcentaje de 130%, el cual nos da como resultado la cantidad de \$1,471.78 (Un mil cuatrocientos setenta y un pesos 78/100 M.N.).

Cantidad Omitida	Porcentaje	Total
\$1,132.14	130%	\$1,471.78

Referente a la multa por omisión del Impuesto General de Importación se aplica la multa de menor porcentaje, en virtud de que el infractor no incurrió en los supuestos de agravantes en los términos del artículo 198, de la citada Ley.

"ARTÍCULO 198. Las autoridades aduaneras, al imponer las multas, deberán considerar como agravantes los siguientes supuestos:

I. El utilizar un Registro Federal de Contribuyentes de un importador que no hubiere encargado el despacho de las mercancías.

II. El uso de documentos falsos o en los que se hagan constar operaciones inexistentes.

III. El hecho que el infractor sea reincidente en los términos del Código Fiscal de la Federación."

b) Asimismo y considerando que la mercancía consistente Casos Dos y Cuatro, con un valor en aduana de \$1,264.50 (Un mil doscientos sesenta y cuatro pesos 50/100 M.N.), sujeta a procedimiento, incumplieron con las Normas Oficiales Mexicanas NOM-004-SCFI-2006 y NOM-050-SCFI-2006, su conducta infractora encuadra en la infracción contenida en el artículo 184, primer párrafo, fracción XIV de la Ley Aduanera vigente, relativo a la omisión del cumplimiento de Norma Oficiales Mexicanas de Información comercial.

"Artículo 184.- Cometen las infracciones relacionadas con las obligaciones de presentar documentación y declaraciones, quienes:

DARM

74/79

Calle Oriente 233 No. 178, Col. Agrícola Oriental,
Demarcación Territorial Iztacalco, C.P. 08500, Ciudad de México.
Tel. 55 57 01 47 46 ext. 1105

CIUDAD INNOVADORA
Y DE DERECHOS



GOBIERNO DE LA
CIUDAD DE MÉXICO

SECRETARÍA DE ADMINISTRACIÓN Y FINANZAS DE LA CIUDAD DE MÉXICO

Tesorería de la Ciudad de México

Coordinación Ejecutiva de Verificación de Comercio Exterior

Dirección de Procedimientos Legales



2022 *Ricardo Flores*
Año de *Magón*
PRECURSOR DE LA REVOLUCIÓN MEXICANA

Número de orden: CVM0900012/22
Expediente: CPA0900040/22
SAF/TCDMX/CEVCE/DPL/1778/2022

...

XIV.- Omitan o asienten datos inexactos en relación con el cumplimiento de las normas oficiales mexicanas de información comercial"

(El énfasis es nuestro)

Por lo anterior, el C. Carmelo Mier Gabino, propietario de la mercancía de procedencia extranjera, transportada en el VEHÍCULO MARCA CHEVROLET, MODELO 2008, TIPO CAMIONETA PICK UP, CON PLACAS DE CIRCULACIÓN, NHB3752, COLOR ROJO, se hace acreedor a una multa en cantidad de \$25.29 (Veinticinco pesos 29/100 M.N.), que resulta de aplicar el 2% del valor en aduana de la mercancía que incumple con dichas normas oficiales mexicanas, de conformidad con el artículo 185, primer párrafo, fracción XIII de la Ley Aduanera vigente, misma que se impone en su monto mínimo por no existir agravantes en los términos del artículo 198 de la referida Ley.

"Artículo 185. Se aplicarán las siguientes multas a quienes cometan las infracciones relacionadas con las obligaciones de presentar documentación y declaraciones, así como de transmisión electrónica de la información, previstas en el artículo 184 de esta Ley :

...

XIII. Multa equivalente del 2% al 10% del valor comercial de las mercancías, a la señalada en la fracción XIV.

c) Por lo anterior, y al no haber comprobado la legal estancia y/o tenencia en territorio nacional de las mercancías contempladas en el Caso Dos: 6 piezas de red para maletero, marca KKMT STYLE, modelos 2001110; y toda vez que las mismas se encuentran exentas al pago del Impuesto General de Importación, dicha conducta se sancionará de conformidad con el artículo 178, primer párrafo, fracción IX de la Ley Aduanera vigente, precepto que a la letra dice:

"Artículo 178. Se aplicarán las siguientes sanciones a quien cometa las infracciones establecidas por el artículo 176 de esta Ley:

...

IX. Multa equivalente a la señalada en las fracciones I, II, III o IV de este artículo, según se trate, o del 70% al 100% del valor comercial de las mercancías cuando estén exentas, a la señalada en la fracción X, salvo que se demuestre que el pago correspondiente se efectuó con anterioridad a la presentación de las mercancías, en cuyo caso, únicamente se incurrirá en la sanción prevista en la fracción V del artículo 185 de esta Ley."

(El énfasis es nuestro).

Por lo tanto para determinar el total a pagar por la omisión de dicho impuesto, para la mercancías del Caso Dos: 6 piezas de red para maletero, marca KKMT STYLE, modelos 2001110, cuyo valor en aduana asciende a la cantidad de \$319.50 (Trescientos diecinueve pesos 50/100 M.N.), el cual se multiplica por la tasa aplicable del 70%, resultando la cantidad de \$223 65 (Doscientos veintitrés pesos 65/100 M.N.), tal y como se detalla de manera aritmética:

Valor en aduana	Porcentaje	Total
\$319,50	70%	\$223.65

DARM

75/79

Calle Oriente 233 No. 178, Col. Agrícola Oriental,
Demarcación Territorial Iztacalco, C.P. 08500, Ciudad de México.
Tel. 55 57 01 47 46 ext. 1105

CIUDAD INNOVADORA
Y DE DERECHOS



GOBIERNO DE LA
CIUDAD DE MÉXICO

SECRETARÍA DE ADMINISTRACIÓN Y FINANZAS DE LA CIUDAD DE MÉXICO

Tesorería de la Ciudad de México

Coordinación Ejecutiva de Verificación de Comercio Exterior

Dirección de Procedimientos Legales



Número de orden: CVM0900012/22
Expediente: CPA0900040/22
SAF/TCDMX/CEVCE/DPL/1778/2022

d) Por la omisión del Impuesto al Valor Agregado, el C. Carmelo Mier Gabino, propietario de la mercancía de procedencia extranjera, transportada en el VEHÍCULO MARCA CHEVROLET, MODELO 2008, TIPO CAMIONETA PICK UP, CON PLACAS DE CIRCULACIÓN, NHB3752, COLOR ROJO, descritas en el Caso Uno: 200 piezas de guantes, varias marcas, varios modelos, de origen y procedencia extranjera; Caso Dos: 6 piezas de red para maletero, marca KKMT STYLE, modelos 2001110 de origen y procedencia extranjera; Caso Tres: 87 piezas de cucharas, marca Wolfox, varios modelos de origen y procedencia extranjera; y Caso Cuatro: 306 piezas de pinza para batería con cable, pinza para batería y cuerda, varias marcas y varios modelos de origen y procedencia extranjera, infringió los artículos 1, primero párrafo, fracción IV, 24, primer párrafo, fracción I y 28 de la Ley del Impuesto al Valor Agregado vigente, toda vez que no cubrió el importe de este impuesto, por lo que se hace acreedor a una multa en cantidad de \$1,682.80 (Un mil seiscientos ochenta y dos pesos 80/100 M.N.), equivalente al 55% del impuesto dejado de cubrir en cantidad de \$3,059.65 (Tres mil cincuenta y nueve pesos 65/100 M.N.), lo anterior de conformidad con lo establecido por el artículo 76, primer párrafo del Código Fiscal de la Federación vigente, mismo que a la letra señala:

"Artículo 76. Cuando la comisión de una o varias infracciones origine la omisión total o parcial en el pago de contribuciones incluyendo las retenidas o recaudadas, excepto tratándose de contribuciones al comercio exterior, y sea descubierta por las autoridades fiscales mediante el ejercicio de sus facultades, se aplicará una multa del 55% al 75% de las contribuciones omitidas.

..."

(El énfasis es nuestro)

Cantidad Omitida	Porcentaje	Total
\$3,059.65	55%	\$1,682.80

Por lo que se refiere a la multa por omisión del Impuesto al Valor Agregado, se aplica la multa de menor porcentaje, toda vez que el infractor no actualiza la causal de agravante prevista en el artículo 75, del Código Fiscal de la Federación.

Ahora bien, respecto de las multas por omisión al pago del Impuesto General de Importación, omisión al pago del Impuesto al Valor Agregado, multa por el incumplimiento a la Normas Oficiales Mexicanas y la multa por mercancías exentas al pago de Impuesto General de Importación, respecto de la mercancía descrita en Caso Uno: 200 piezas de guantes, varias marcas, varios modelos, de origen y procedencia extranjera; Caso Dos: 6 piezas de red para maletero, marca KKMT STYLE, modelos 2001110 de origen y procedencia extranjera; Caso Tres: 87 piezas de cucharas, marca Wolfox, varios modelos de origen y procedencia extranjera; y Caso Cuatro: 306 piezas de pinza para batería con cable, pinza para batería y cuerda, varias marcas y varios modelos de origen y procedencia extranjera, en concordancia con lo dispuesto por el artículo 75, fracción V, segundo párrafo del Código Fiscal de la Federación en vigor, el cual establece que: "cuando por un acto u omisión se infrinjan diversas disposiciones fiscales a las que correspondan varias multas solo se aplicará la que corresponda a la infracción cuya multa sea mayor. Asimismo, cuando por un acto o una omisión se infrinjan diversas disposiciones fiscales que establezcan obligaciones formales y se omita total o parcialmente el pago de contribuciones, a las que correspondan varias multas, sólo se aplicará la que corresponda a la infracción cuya multa sea mayor"; y con soporte en la tesis número VII-P-1As-244, emitida por el Tribunal Federal de Justicia Fiscal y Administrativa, procede únicamente la multa por incumplimiento al pago de Impuesto al Valor Agregado.

Por lo anterior y con fundamento en los artículos 123 y 130 del Código Fiscal de la Federación, ambos ordenamientos legales de aplicación supletoria en la materia, por disposición expresa del artículo 1º de la Ley Aduanera vigente al momento del inicio de las facultades de comprobación, se concluye que según lo prevé el artículo 155 de la Ley Aduanera vigente, esta autoridad se encuentra en aptitud de resolver y al efecto resuelve:

DARM

76/79

Calle Oriente 233 No. 178, Col. Agrícola Oriental,
Demarcación Territorial Iztacalco, C.P. 08500, Ciudad de México.
Tel. 55 57 01 47 46 ext. 1105

CIUDAD INNOVADORA
Y DE DERECHOS



GOBIERNO DE LA
CIUDAD DE MÉXICO

SECRETARÍA DE ADMINISTRACIÓN Y FINANZAS DE LA CIUDAD DE MÉXICO
Tesorería de la Ciudad de México
Coordinación Ejecutiva de Verificación de Comercio Exterior
Dirección de Procedimientos Legales



Número de orden: CVM0900012/22
Expediente: CPA0900040/22
SAF/TCDMX/CEVCE/DPL/1778/2022

PUNTOS RESOLUTIVOS

Primero.- Respecto de las mercancías descritas en los Casos Uno, Dos, Tres y Cuatro, afectas al presente Procedimiento Administrativo en Materia Aduanera, consistentes en Caso Uno: 200 piezas de guantes, varias marcas, varios modelos, de origen y procedencia extranjera; Caso Dos: 6 piezas de red para maletero, marca KKMT STYLE, modelos 2001110 de origen y procedencia extranjera; Caso Tres: 87 piezas de cucharas, marca Wolfox, varios modelos de origen y procedencia extranjera; y Caso Cuatro: 306 piezas de pinza para batería con cable, pinza para batería y cuerda, varias marcas y varios modelos de origen y procedencia extranjera, con un valor en aduana en cantidad de \$17,990.70 (Diecisiete mil novecientos noventa pesos 70/100 M.N.), pasan a propiedad del Fisco Federal, sin perjuicio de las demás sanciones aplicables en términos de lo dispuesto por el artículo 183-A, primer párrafo, fracción III, en relación con el artículo 176, fracción X de la Ley Aduanera vigente, toda vez que no acreditó con la documentación aduanal correspondiente la legal importación, tenencia, y/o estancia de la multicitada mercancía de origen y procedencia extranjera en el país, o que se sometió a los trámites previstos en la Ley de la materia en cita para su introducción al territorio nacional.

Segundo.- Resultó un Crédito Fiscal a cargo del C. Carmelo Mier Gabino, propietario de la mercancía de procedencia extranjera, transportada en el VEHÍCULO MARCA CHEVROLET, MODELO 2008, TIPO CAMIONETA PICK UP, CON PLACAS DE CIRCULACIÓN, NHB3752, COLOR ROJO, descritas en el Caso Uno: 200 piezas de guantes, varias marcas, varios modelos, de origen y procedencia extranjera; Caso Dos: 6 piezas de red para maletero, marca KKMT STYLE, modelos 2001110 de origen y procedencia extranjera; Caso Tres: 87 piezas de cucharas, marca Wolfox, varios modelos de origen y procedencia extranjera; y Caso Cuatro: 306 piezas de pinza para batería con cable, pinza para batería y cuerda, varias marcas y varios modelos de origen y procedencia extranjera, en valor total de \$6,199.60 (Seis mil ciento noventa y nueve pesos 60/100 M.N.), determinado de conformidad con el artículo 144, fracción XV de la Ley Aduanera, por los conceptos que han quedado precisados, integrados de la siguiente manera:

CONCEPTO	MONTO A PAGAR
Impuesto General de Importación omitido	\$1,132.14
Actualización del Impuesto General de Importación omitido	\$20.03
Recargos correspondientes al Impuesto General de Importación Omitido Actualizado	\$67.74
Impuesto al Valor Agregado omitido	\$3,059.65
Actualización del Impuesto al Valor Agregado omitido	\$54.15
Recargos correspondientes al Impuesto al Valor Agregado Omitido Actualizado	\$183.09
Multa por incumplimiento al pago de Impuesto al Valor Agregado	\$1,682.80
TOTAL	\$6,199.60

Tercero.- Las contribuciones omitidas determinadas en la presente resolución se presentan actualizadas al mes septiembre de dos mil veintidós y a partir de esa fecha se deberán actualizar en los términos y para los efectos de los artículos 17-A y 21 de Código Fiscal de la Federación vigente.

Cuarto.- Los recargos generados se presentan calculados sobre las contribuciones omitidas actualizadas, de conformidad con lo establecido en el artículo 21 del Código Fiscal de la Federación vigente, computados a partir del mes de junio de dos mil veintidós, fecha del embargo precautorio de las mercancías materia de la presente resolución, hasta el mes de septiembre de dos mil veintidós, fecha de la emisión de la presente resolución.

DARF

77/79

Calle Oriente 233 No. 178, Col. Agrícola Oriental,
Demarcación Territorial Iztacalco, C.P. 08500, Ciudad de México.
Tel. 55 57 01 47 46 ext. 1105

CIUDAD INNOVADORA
Y DE DERECHOS



GOBIERNO DE LA
CIUDAD DE MÉXICO

SECRETARÍA DE ADMINISTRACIÓN Y FINANZAS DE LA CIUDAD DE MÉXICO
Tesorería de la Ciudad de México
Coordinación Ejecutiva de Verificación de Comercio Exterior
Dirección de Procedimientos Legales



Número de orden: CVM0900012/22
Expediente: CPA0900040/22
SAF/TCDMX/CEVCE/DPL/1778/2022

Quinto. - El vehículo MARCA CHEVROLET, MODELO 2008, TIPO CAMIONETA PICK UP, CON PLACAS DE CIRCULACIÓN, NHB3752, COLOR ROJO, el cual fue utilizado como medio de transporte de las mercancías sujetas al presente procedimiento y de las cuales no fue acreditada su legal, estancia y/o tenencia, queda en garantía del interés fiscal lesionado, de conformidad con el artículo 60 de la Ley Aduanera vigente, vehículo que será devuelto, una vez que sea cubierto el crédito fiscal aquí determinado.

Sexto. - Las cantidades anteriores se encuentran actualizadas en términos de ley hasta la fecha que se indica en la parte considerativa de la presente resolución, por lo que su monto actualizado al momento de su notificación o en su caso, el que corresponda hasta que el pago se efectúe, deberá ser enterado mediante formato para pago de actos derivados de comercio exterior, el cual deberá ser requisitado por la Dirección de Procedimientos Legales de esta Coordinación Ejecutiva de Verificación de Comercio Exterior de la Tesorería de la Ciudad de México, ubicado en calle Oriente 233, número 178, Colonia Agrícola Oriental, Demarcación Territorial Iztacalco, Código Postal 08500, con la finalidad de que pueda acudir a realizar el pago correspondiente ante la oficina recaudadora de la Tesorería de la Ciudad de México, sita en Calle Emiliano Zapata, Número 244, Colonia 10 de Mayo, Demarcación Territorial Venustiano Carranza, C.P. 15290, de esta Ciudad, dentro de los 30 días hábiles siguientes a aquél en que haya surtido efectos la notificación de la presente resolución, con fundamento en el artículo 65 del Código Fiscal de la Federación vigente, así como en la Cláusula OCTAVA, del Anexo 1 al Convenio de Colaboración Administrativa en Materia Fiscal Federal, celebrado por el Gobierno Federal por conducto de la Secretaría de Hacienda y Crédito Público, y el Gobierno del Distrito Federal, publicado en el Diario Oficial de la Federación el 04 de noviembre de 2016.

Séptimo. - El monto de las multas deberá ser actualizado, con fundamento en los artículos 17-A y 70 del Código Fiscal de la Federación vigente, relacionado en el artículo 5 de la Ley Aduanera, cuando no sean pagadas dentro del plazo previsto en el artículo 65 del Código Fiscal de la Federación.

Octavo. - Se hace del conocimiento al C. Carmelo Mier Gabino, propietario de la mercancía de procedencia extranjera, transportada en el vehículo MARCA CHEVROLET, MODELO 2008, TIPO CAMIONETA PICK UP, CON PLACAS DE CIRCULACIÓN, NHB3752, COLOR ROJO, que si el crédito fiscal aquí determinado se paga dentro de los 30 días siguientes a la fecha en que surta efectos la notificación de la presente resolución, tendrá derecho a una reducción de un 20% sobre las multas impuestas por las infracciones de la Ley Aduanera, de conformidad con el artículo 199 fracción II de la citada ley, y dentro del plazo de 45 días siguientes a la fecha en que surta efectos a la notificación de la resolución del 20% del monto de la contribución omitida, en la multa impuesta por concepto del impuesto al valor agregado omitido, de conformidad con lo previsto en el artículo 76 séptimo párrafo del Código Fiscal de la Federación vigente.

Séptimo. - De conformidad con lo dispuesto por el artículo 23 de la Ley Federal de los Derechos del Contribuyente, se le indica que la presente resolución es susceptible de impugnarse, por cualquiera de los siguientes medios:

a) Dentro de los treinta días hábiles siguientes a aquél en que surta efectos su notificación, mediante la interposición del recurso de revocación previsto en el artículo 116 del Código Fiscal de la Federación, el cual deberá de presentarse a través del buzón tributario, de conformidad con el artículo 121 del Código Fiscal de la Federación, en relación con la regla 2.15.1. de la Resolución Miscelánea Fiscal para 2022.

Asimismo, de conformidad con lo dispuesto por el artículo 2, fracción VI de la Ley Federal de los Derechos del Contribuyente se precisa lo siguiente:

"Se precisa que para el caso del recurso de revocación, los contribuyentes no estarán obligados a presentar los documentos que se encuentren en poder de la autoridad fiscal, ni las pruebas que hayan entregado a dicha autoridad, siempre que indiquen en su promoción los datos de identificación de esos documentos o pruebas, del escrito en el que se citaron o acompañaron y la Unidad

DARM

78/79

Calle Oriente 233 No. 178, Col. Agrícola Oriental,
Demarcación Territorial Iztacalco, C.P. 08500, Ciudad de México.
Tel. 55 57 01 47 46 ext. 1105

CIUDAD INNOVADORA
Y DE DERECHOS



GOBIERNO DE LA
CIUDAD DE MÉXICO

SECRETARÍA DE ADMINISTRACIÓN Y FINANZAS DE LA CIUDAD DE MÉXICO
Tesorería de la Ciudad de México
Coordinación Ejecutiva de Verificación de Comercio Exterior
Dirección de Procedimientos Legales



Número de orden: CVM0900012/22
Expediente: CPA0900040/22
SAF/TCDMX/CEVCE/DPL/1778/2022

Administrativa del Servicio de Administración Tributaria en donde fueron entregados, de conformidad con el artículo 2, fracción VI de la Ley Federal de los Derechos del Contribuyente."

b) Dentro de los treinta días hábiles siguientes a aquél en que surta efectos su notificación, mediante la interposición del juicio contencioso administrativo federal en la vía sumaria, ante la Sala Regional competente del Tribunal Federal de Justicia Administrativa de forma tradicional o en línea, a través del Sistema de Justicia en Línea, de conformidad con los artículos 13, 58-A y 58-2 de la Ley Federal de Procedimiento Contencioso Administrativo, en relación con el artículo 3 de la Ley Orgánica de dicho órgano jurisdiccional."

Octavo. -Notifíquese en términos de Ley la presente resolución al C. Carmelo Mier Gabino, propietario de la mercancía de procedencia extranjera, transportada en el VEHÍCULO MARCA CHEVROLET, MODELO 2008, TIPO CAMIONETA PICK UP, CON PLACAS DE CIRCULACIÓN, NHB3752, COLOR ROJO, por estrados.

Noveno.-Así también, se informa al C. Carmelo Mier Gabino, propietario de la mercancía de procedencia extranjera, transportada en el vehículo MARCA MARCA CHEVROLET, MODELO 2008, TIPO CAMIONETA PICK UP, CON PLACAS DE CIRCULACIÓN, NHB3752, COLOR ROJO, que en caso de ubicarse en alguno de los supuestos contemplados en las fracciones del penúltimo párrafo del artículo 69 del Código Fiscal de la Federación vigente, el Servicio de Administración Tributaria publicará en su página de Internet (www.sat.gob.mx) su nombre, denominación social o razón social y su clave del Registro Federal de Contribuyentes, lo anterior de conformidad con lo establecido en el último párrafo del citado precepto legal. En caso de estar inconforme con la mencionada publicación podrá llevar a cabo el procedimiento de aclaración previsto en las reglas de carácter general correspondientes, a través del cual podrá aportar las pruebas que a su derecho convenga.

Décimo. - Así también, remítase el expediente a la Jefatura de Unidad Departamental de Recuperación de Créditos adscrita a esta Dirección de Procedimientos Legales de la Coordinación Ejecutiva de Verificación de Comercio Exterior de la Tesorería de la Ciudad de México dependiente de la Secretaría de Administración y Finanzas de la Ciudad de México, para su control y para que de acuerdo a sus facultades proceda al cobro del crédito fiscal aquí determinado.

Décimo Primero. - Finalmente remítase copia electrónica de la presente resolución al Coordinador Ejecutivo de Verificación de Comercio Exterior de la Tesorería de la Ciudad de México, para su conocimiento.

ATENTAMENTE

CUITLAHUAC ANIBAL SOTO VAZQUEZ
DIRECTOR DE PROCEDIMIENTOS LEGALES

C.c.e.p.- Dora Laura Martínez García. - Subdirectora del Recinto Fiscal, correo electrónico (dmartinez@finanzas.cdmx.gob.mx) .- Para su conocimiento y efectos correspondientes.- Presente.

C.c.p.- Autógrafa expediente Administrativo número CPA0900040/22.

C.c.p.- Minuta.

DAR M

79/79

Calle Oriente 233 No. 178, Col. Agrícola Oriental,
Demarcación Territorial Iztacalco, C.P. 08500, Ciudad de México.
Tel. 55 57 01 47 46 ext. 1105

CIUDAD INNOVADORA
Y DE DERECHOS

100
1000
10000

100
1000
10000

100
1000
10000